

BANCO CENTRAL DE RESERVA DEL PERU

SUCURSAL AREQUIPA



TACNA: Síntesis de Actividad Económica

Noviembre 2022¹

Departamento de Estudios Económicos

¹ En el presente informe participaron: Lizzie Jugo, Nilda Cabrera y Alberto Carrasco.

ÍNDICE

Página

- RESUMEN EJECUTIVO 3**

- I. ACTIVIDAD PRODUCTIVA..... 5**
 - 1. Actividad primaria 5
 - 1.1 Sector agropecuario 5
 - 1.2 Sector pesca..... 7
 - 1.3 Sector minería 7

- II. CRÉDITOS Y DEPÓSITOS 9**
 - 1. Créditos 8
 - 2. Depósitos 10

- III. EJECUCIÓN DEL PRESUPUESTO DE GASTOS DEL GOBIERNO GENERAL..... 12**
 - 1. Ejecución del gasto corriente no financiero..... 11

- IV. ANEXOS 15**

RESUMEN EJECUTIVO

Principales hechos de importancia

- En el mes de noviembre, se registraron resultados mixtos en la actividad primaria. El **sector agropecuario** reportó una caída de 13,2 por ciento y la **actividad pesquera** reportó una expansión de 244,6 por ciento en el período comparativo interanual. En contraste, el **sector minero** registró una contracción de 9,4 por ciento.
- En cuanto a **otros indicadores de la actividad económica**, los saldos de **créditos** en la región reportaron una caída de 1,8 por ciento, mientras que los **depósitos** registraron una contracción de 4,8 por ciento frente a su comparativo interanual. De otro lado, la **inversión pública** registró una expansión en términos reales de 71,6 por ciento.

Actividad primaria

- En el mes de noviembre, el **sector agropecuario** registró una contracción de 13,2 por ciento, como resultado de la menor producción agrícola (-19,3 por ciento), asociada a las menores áreas cosechadas de cultivos dirigidos al mercado externo y agroindustria (-29,4 por ciento) y el menor dinamismo en el subsector pecuario, que reportó una contracción de 1,9 por ciento. De otro lado, se registró una mayor producción de cultivos orientados al mercado interno (3,6 por ciento). En el período acumulado entre enero y noviembre, la actividad agropecuaria creció en 31,0 por ciento.
- En noviembre, el **sector pesquero** creció en 244,6 por ciento respecto a similar mes del año anterior, como resultado del mayor desembarque de especies orientadas al consumo humano directo (142,5 por ciento), relacionado a las líneas de fresco y congelado. Entre los meses de enero y noviembre, el sector acumuló un crecimiento de 121,2 por ciento en comparación al resultado alcanzado en el mismo período del año anterior.
- La **actividad minera**, en el mes de noviembre, reportó una caída de 9,4 por ciento en el período interanual, como resultado de la menor producción molibdeno (-43,9 por ciento). Entre enero y noviembre, la producción minera disminuyó 19,0 por ciento respecto al mismo período del año anterior, por la menor extracción de cobre (-15,9 por ciento), oro (-6,1 por ciento), plata (-19,2 por ciento) y molibdeno (-25,6 por ciento).

Otros indicadores de actividad económica

- Al término del mes de noviembre, el saldo de **créditos** en la región alcanzó a S/ 3 016 millones, lo que representó una caída de 1,8 por ciento frente al mismo período del año anterior, principalmente por las menores colocaciones de la Banca Múltiple y las Cajas Rurales. De otro lado, los **depósitos** registraron una contracción de 4,8 por ciento respecto su comparativo interanual, ante las menores captaciones de depósitos a la vista (-15,6 por ciento) y de ahorro (-13,4 por ciento).
- En noviembre, la **inversión pública** (formación bruta de capital) sumó S/ 127 millones, lo que representó una expansión real interanual de 71,6 por ciento, explicada por la mayor ejecución de los tres niveles de gobierno: Gobierno nacional (226,8 por ciento), Gobierno regional (5,3 por ciento) y Gobiernos locales (76,9 por ciento). Entre enero y noviembre, la inversión reportó un crecimiento real de 45,1 por ciento, debido a la mayor ejecución de los Gobiernos locales (99,0 por ciento) y del Gobierno nacional (11,7 por ciento).

CUADRO N° 1
OTROS INDICADORES DE ACTIVIDAD ECONOMICA
 (Variación % respecto a similar mes del año anterior)

	Jun.22	Jul.22	Ago.22	Set.22	Oct.22	Nov.22
Crédito total 1/	↑ 1,6	↑ 2,1	↑ 2,2	↑ 0,2	↓ -10,8	↓ -1,8
Depósitos 1/	↑ 2,4	↑ 1,1	↓ -3,0	↓ -2,4	↑ 1,7	↓ -4,8
Inversión Pública 2/	↑ 39,9	↑ 33,6	↑ 85,7	↑ 3,8	↑ 102,1	↑ 71,6

1/ En términos nominales.

2/ En términos reales.

Fuente: BCRP – Sucursal Arequipa, SBS, SUNAT y MEF.

I. ACTIVIDAD PRODUCTIVA

1. Actividad primaria

1.1 Sector agropecuario

- En noviembre, el **sector agropecuario** reportó una caída de 13,2 por ciento en términos interanuales, como resultado de la menor producción del subsector agrícola de 19,3 por ciento, ante las menores áreas cosechadas de cultivos orientados al mercado externo y agroindustria (-29,4 por ciento), así como por el menor dinamismo registrado en el subsector pecuario (-1,9 por ciento). De otro lado, se registró un crecimiento en la producción de cultivos dirigidos al mercado interno (3,6 por ciento), lo que contrarrestó parcialmente el resultado final del sector. Entre los meses de enero y noviembre, la actividad agropecuaria acumuló un crecimiento de 31,0 por ciento, impulsada por la mayor producción en el subsector agrícola (41,0 por ciento).

CUADRO N° 2
SECTOR AGROPECUARIO 1/
(Miles de toneladas)

Subsectores	Estructura Porcentual 2020 2/	Noviembre				Enero - Noviembre			
		2021	2022	Var. %	Contribución al crecimiento 3/	2021	2022	Var. %	Contribución al crecimiento 3/
SECTOR AGRÍCOLA	76,4			-19,3	-12,6			41,0	31,5
Orientada al mercado externo y agroindustria 2/	59,1			-29,4	-20,4			52,7	39,2
Cebolla	1,0	0,4	0,2	-53,5	-0,4	11,6	11,8	2,1	0,0
Olivo	47,0	0,0	0,0	-	-	105,5	176,4	67,3	29,4
Orégano	8,2	2,5	1,8	-29,0	-11,7	9,1	10,0	10,0	0,9
Sandía	0,8	3,5	2,4	-31,5	-1,3	15,3	8,6	-43,6	-0,5
Vid	1,8	0,0	0,0	-	-	6,0	6,6	9,5	0,2
Orientada al mercado interno 2/	17,3			3,6	1,1			7,1	1,8
Alfalfa	5,7	23,3	24,6	5,5	0,0	261,2	267,6	2,4	0,1
Aji	2,3	0,1	0,1	8,0	0,0	12,4	12,7	2,2	0,1
Frijol Vainita	0,1	0,1	0,1	41,4	0,1	1,1	1,3	18,1	0,0
Maíz amiláceo	0,4	0,0	0,0	-	-	1,9	2,1	11,7	0,1
Maíz chala	2,1	8,3	7,8	-5,4	-0,1	93,4	92,4	-1,1	0,0
Maíz choclo	0,2	0,1	0,1	-0,9	0,0	2,1	1,6	-25,1	-0,1
Melocotón	0,2	0,0	0,0	-	-	0,5	0,5	4,4	0,0
Papa	0,6	0,3	0,2	-41,5	-0,2	9,7	10,1	4,5	0,0
Pera	0,2	0,0	0,0	-25,0	0,0	1,2	1,1	-8,5	0,0
Pimiento	0,3	0,3	0,3	24,0	0,2	2,2	2,3	7,1	0,0
Tomate	1,0	0,7	0,6	-16,0	-0,2	8,1	8,8	9,3	0,1
Zapallo	1,1	0,9	1,0	16,6	0,2	15,1	16,9	11,9	0,1
SECTOR PECUARIO	23,6			-1,9	-0,6			-2,3	-0,5
Carne de ave 4/	13,6	1,6	1,5	-1,7	-0,3	18,2	17,7	-2,7	-0,4
Carne de ovino 4/	0,1	0,0	0,0	0,4	0,0	0,2	0,2	2,2	0,0
Carne de porcino 4/	1,8	0,2	0,2	0,1	0,0	2,6	2,6	2,8	0,0
Carne de vacuno 4/	0,8	0,1	0,1	0,4	0,0	0,9	0,9	1,3	0,0
Fibra Alpaca	0,3	0,0	0,0	-9,8	-0,2	0,1	0,1	-5,0	0,0
Huevos	3,1	0,4	0,4	-3,0	-0,2	5,1	4,9	-3,9	-0,1
Leche	3,7	2,0	2,0	-0,1	0,0	22,1	21,5	-2,8	-0,1
SECTOR AGROPECUARIO	100,0			-13,2	-13,2			31,0	31,0

1/ Cifras preliminares.

2/ Estimado a precios de 2007.

3/ En base a la estructura de similar periodo de 2021.

4/ Peso Neto.

Fuente: Ministerio de Agricultura y Riego y Gerencia Regional de Agricultura y Riego - Tacna.

Elaboración: BCRP - Sucursal Arequipa. Departamento de Estudios Económicos.

- La contracción registrada en el **subsector agrícola** (-19,3 por ciento) se explicó por las menores áreas cosechadas destinadas al mercado externo y agroindustria (-29,4 por ciento), donde se reportó una menor producción de algunos cultivos, como cebolla (-53,5 por ciento), orégano (-29,0 por ciento) y sandía (-31,5 por ciento). En contraste, se registró un mayor dinamismo en la producción de cultivos orientados al mercado interno, como frijol vainita (41,4 por ciento), pimiento (24,0 por ciento) y zapallo (16,6 por ciento), entre los principales.
- Entre los meses de enero y noviembre, la actividad agrícola evidenció un alza de 41,0 por ciento, debido al incremento en la producción de los cultivos con destino al mercado externo y agroindustria de 52,7 por ciento, ante la mayor producción de cultivos como olivo (67,3 por

ciento), orégano (10,0 por ciento) y, en menor medida, de vid (9,5 por ciento) y cebolla (2,1 por ciento). Asimismo, los cultivos dirigidos al mercado interno crecieron en 7,1 por ciento, impulsados por la mayor producción de frijol vainita (18,1 por ciento), maíz amiláceo (11,7 por ciento), tomate (9,3 por ciento), zapallo (11,9 por ciento), entre otros.

- El **subsector pecuario**, en noviembre, reportó una contracción de 1,9 por ciento, debido a la menor producción de carne de ave (-1,7 por ciento), fibra de alpaca (-9,8 por ciento), huevos (-3,0 por ciento) y leche (-0,1 por ciento). Asimismo, entre enero y noviembre, se registró una menor producción de huevos (-3,9 por ciento), leche (-2,8 por ciento), fibra de alpaca (-5,0 por ciento) y carne de ave (-2,7 por ciento), lo que influyó en el resultado final del subsector, el cual se contrajo en 2,3 por ciento.
- En cuanto al avance de **siembras de la campaña actual (2022/2023)**, al cierre de noviembre, se reportaron 3 895 hectáreas instaladas, lo que significó una disminución de 15,6 por ciento respecto a las áreas sembradas en el mismo periodo de la **campaña anterior (2021/2022)**. Dicha contracción fue resultado de las menores áreas de cultivos transitorios, las que cayeron en 15,9 por ciento, derivado de la menor producción de maíz amiláceo (-34,1 por ciento), tomate (-31,5 por ciento), haba grano verde (-20,0 por ciento), papa (-16,0 por ciento) y sandía (-25,0 por ciento), entre lo más resaltantes. De otro lado, los cultivos permanentes y semipermanentes reportaron una caída de 4,7 por ciento, frente a las menores siembras de orégano (-30,3 por ciento), entre otros cultivos.

CUADRO N° 3
SUPERFICIE SEMBRADA 1/
(Hectáreas)

	Campaña agrícola 2/		Variación	
	2021/2022	2022/2023	Absoluta	Porcentual
Cultivos Transitorios	4 464	3 753	-711	-15,9
Aji	855	763	-92	-10,8
Aji paprika	23	26	3	13,0
Arveja grano verde	8	10	2	25,0
Camote	191	128	-63	-33,0
Cebolla	147	164	17	11,6
Haba grano verde	50	40	-10	-20,0
Maiz amarillo duro	0	0	-	-
Maiz amiláceo	721	475	-246	-34,1
Maiz chala	721	632	-89	-12,3
Maiz choclo	84	76	-8	-9,5
Papa	407	342	-65	-16,0
Sandía	364	273	-91	-25,0
Tomate	146	100	-46	-31,5
Zapallo	149	146	-3	-2,0
Otros	598	578	-20	-3,3
Cultivos Permanentes y Semipermanentes	149	142	-7	-4,7
Alfalfa	0	0	-	-
Manzana	0	0	-	-
Melon	46	33	-13	-28,3
Olivo	14	27	13	92,9
Orégano	66	46	-20	-30,3
Vid	0	0	-	-
Otros	23	36	13	56,5
Total	4 613	3 895	- 718	-15,6

1/ Cifras preliminares.

2/ De agosto a noviembre.

Fuente: Gerencia Regional de Agricultura y Riego del Perú - Tacna.

Elaboración: BCRP - Sucursal Arequipa. Departamento de Estudios Económicos.

1.2 Sector pesca

- En noviembre, el **sector pesca** registró una expansión interanual de 244,6 por ciento, ante la mayor extracción de recursos hidrobiológicos destinados al consumo humano directo (142,5 por ciento), en la línea de fresco (42,7 por ciento), de especies como caballa, jurel, perico, raya, cangrejo, pota, entre otras; y para la elaboración de congelado, que creció en más de mil por ciento. En contraste, se reportó una menor captura de especies para el consumo en estado seco (-68,0 por ciento), lo que atenuó parcialmente el resultado final del sector.
- En el período acumulado a noviembre, el **sector pesca** creció 121,2 por ciento respecto a similar periodo del año anterior, debido al mayor desembarque de recursos marinos destinados al consumo humano directo (51,8 por ciento), dirigido a la elaboración de enlatado (464,1 por ciento), congelado (53,1 por ciento) y para la línea de fresco (23,0 por ciento), de especies como bonito, caballa, cangrejo, pota, almejas, entre otras. En contraste, decreció el desembarque de especies marinas para el consumo en estado seco (-63,1 por ciento).

CUADRO N° 4
SECTOR PESCA 1/
(Toneladas)

	Noviembre			Enero - Noviembre		
	2021	2022	Var.%	2021	2022	Var.%
Consumo Humano Directo	611	1 482	142,5	8 120	12 325	51,8
Fresco	586	836	42,7	5 462	6 718	23,0
Congelado	24	306	3/	2 273	3 479	53,1
Seco	1	0	-68,0	9	3	-63,1
Enlatado	0	339	-	377	2 124	464,1
SECTOR PESCA 2/			244,6			121,2

1/ Cifras preliminares.

2/ Estimado a precios del 2007.

3/ Variación mayor a 1 000 por ciento.

Fuente: Ministerio de la Producción – PRODUCE y Gerencia Regional de la Producción

Elaboración: BCRP - Sucursal Arequipa. Departamento de Estudios Económicos.

1.3 Sector minería

- La **actividad minera**, en noviembre, registró una caída de 9,4 por ciento en el período interanual, ante la menor producción de molibdeno (-43,9 por ciento), debido al menor procesamiento del mineral reportado por la empresa minera Southern Perú Copper Corporation (SPCC). En contraste, se reportaron mayores volúmenes de producción de cobre (18,9 por ciento), plata (13,9 por ciento) y oro (9,5 por ciento). A nivel de regiones, Tacna obtuvo la segunda posición en la producción de molibdeno con una participación del 21,3 por ciento del total nacional; en tanto que, ocupó el séptimo y octavo lugar en la extracción aurífera y cuprífera, contribuyendo con el 2,2 y el 7,7 por ciento, respectivamente.

CUADRO N° 5
SECTOR MINERÍA 1/
Unidades recuperables

Mineral	Estructura Porcentual 2020 2/	Noviembre				Enero - Noviembre			
		2021	2022	Var.%	Contribución al crecimiento 3/	2021	2022	Var.%	Contribución al crecimiento 3/
Cobre (TMF)	64,1	12 161	14 462	18,9	9,7	174 652	146 952	-15,9	-9,7
Oro (KGF)	3,1	164	180	9,5	0,3	2 051	1 926	-6,1	-0,2
Plata (KGF)	2,3	5 048	5 751	13,9	0,2	74 691	60 319	-19,2	-0,4
Molibdeno (TMF)	30,6	994	557	-43,9	-19,6	9 152	6 807	-25,6	-8,7
SECTOR MINERÍA 2/	100,0			-9,4	-9,4			-19,0	-19,0

1/ Cifras preliminares.

2/ A precios de 2007.

3/ En base a la estructura de similar periodo de 2021.

Fuente: Ministerio de Energía y Minas.

Elaboración: BCRP - Sucursal Arequipa. Departamento de Estudios Económicos.

- Entre los meses de enero y noviembre, la producción minera disminuyó 19,0 por ciento respecto al mismo periodo del año anterior, como consecuencia de la menor extracción cuprífera (-15,9 por ciento), aurífera (-6,1 por ciento), de plata (-19,2 por ciento) y de molibdeno (-25,6 por ciento). A nivel regional, Tacna mantuvo la segunda posición en la producción de molibdeno al contribuir con el 24,7 por ciento del total nacional, y el séptimo lugar en la producción de oro al explicar el 2,2 por ciento del total producido; mientras que, alcanzó la séptima ubicación en la producción de cobre al aportar el 8,1 por ciento del total nacional, descendiendo una posición respecto a lo registrado el mes anterior.
- Entre los meses de enero y noviembre, la inversión minera acumuló un total de US\$ 179,4 millones, lo que significó una contracción de 25,3 por ciento respecto al mismo periodo del año anterior. Asimismo, la región contribuyó con el 3,9 por ciento de la inversión ejecutada total, lo que la ubicó en el undécimo lugar.

GRÁFICO N° 1
VARIACIÓN DE LA PRODUCCIÓN MINERA
(Variación % real respecto a similar mes del año anterior)

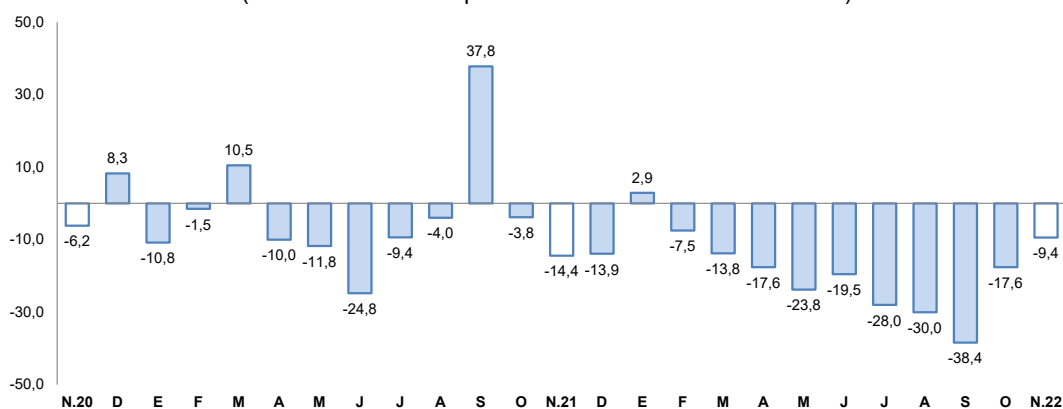

Fuente: Ministerio de Energía y Minas.

Elaboración: BCRP, Sucursal Arequipa, Departamento de Estudios Económicos.

- La **cotización internacional de los principales metales**, en noviembre, reportó resultados mixtos en el periodo intermensual. De esta manera, el precio promedio del cobre (US\$/TM 8 030) creció 5,4 por ciento, principalmente por el incremento de la demanda de cobre por parte de China y por la flexibilidad que está aplicando China en sus medidas contra la propagación del COVID-19, orientadas a la recuperación de la actividad económica. Asimismo, los precios promedio del oro (US\$/oz.tr. 1 726), plomo (¢US\$/lb. 95) y plata (US\$/oz.tr. 21), registraron incrementos de 3,7, 5,0 y 8,2 por ciento, respectivamente. En contraste, el precio del zinc (¢US\$/lb. 133) se contrajo en 1,2 por ciento.

II. CRÉDITOS Y DEPÓSITOS

1. Créditos

- Al finalizar el mes de noviembre, los saldos de **créditos** registraron un saldo de S/ 3 016 millones, lo que representó una caída de 1,8 por ciento respecto a similar período del año anterior. A nivel institucional, la Banca múltiple concentró el 61,3 por ciento de las operaciones y reportó una contracción interanual de 5,9 por ciento; las Instituciones no bancarias representaron el 35,8 por ciento del total y reportaron un alza de 4,9 por ciento, ante las mayores colocaciones de las Cajas Municipales (4,3 por ciento) y las Financieras (9,2 por ciento); en tanto que, el Banco de la Nación otorgó el 2,4 por ciento de los créditos y sus saldos reportaron un alza de 12,2 por ciento; y Agrobanco concentró el 0,5 por ciento restante de las colocaciones, registrando un crecimiento de 31,5 por ciento.

- Respecto al **tipo de moneda**, las operaciones en moneda nacional representaron el 96,1 por ciento del total, lo que se tradujo en una contracción de 0,3 por ciento respecto a su comparativo interanual; mientras que, los créditos en moneda extranjera registraron una caída de 27,9 por ciento frente al mismo período del año anterior. De esta manera, el **coeficiente de dolarización** para este período se ubicó en 3,9 por ciento, situándose en 1,4 puntos porcentuales por debajo del nivel registrado en similar mes del año anterior.
- Por **tipo de crédito**, el 66,2 por ciento del total de colocaciones se orientaron al sector empresarial, reportando una contracción de 7,0 por ciento; mientras que, el 33,8 por ciento de las operaciones restantes correspondieron a créditos personales, las cuales mostraron un crecimiento de 10,3 por ciento respecto al año anterior, como resultado de los mayores créditos para consumo (11,4 por ciento) e hipotecarios (7,3 por ciento).

CUADRO N° 6
CREDITO DIRECTO
(Saldos en millones de soles)

	Estructura % Nov-22	Noviembre		Var.% Nominal Nov-22 / Nov-21
		2021	2022	
Banco de la Nación 1/	2,4	64	72	12,2
Agrobanco 2/	0,5	12	15	31,5
Banca múltiple	61,3	1 965	1 848	-5,9
Instituciones no bancarias	35,8	1 030	1 080	4,9
Financieras	5,9	162	177	9,2
Cajas Municipales	29,7	859	896	4,3
Cajas Rurales	0,3	9	8	-12,1
Edpymes	0,0	0	0	-
Arrendamiento Financiero	0,0	0	0	-
TOTAL	100,0	3 070	3 016	-1,8
Empresas	66,2	2 148	1 998	-7,0
Personas	33,8	923	1 018	10,3
Consumo	25,1	679	757	11,4
Hipotecario	8,7	243	261	7,3
MN	96,1	2 907	2 898	-0,3
ME	3,9	163	118	-27,9
ME (Millo.US\$)		40	31	-24,0

1/ Considera sólo los créditos de consumo e hipotecario.

2/ No considera los créditos a las demás empresas del sistema financiero.

Fuente: SBS y AFP.

Elaboración: BCRP, Sucursal Arequipa, Departamento de Estudios Económicos.

GRAFICO N° 2
VARIACIÓN DEL CREDITO DIRECTO
(Variación % respecto a similar mes del año anterior)

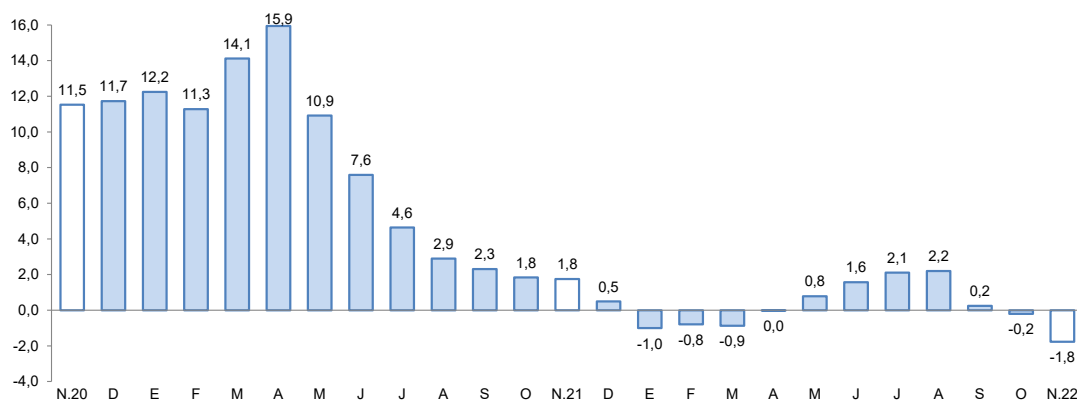

Fuente: Superintendencia de Banca, Seguros y AFP.

Elaboración: BCRP, Sucursal Arequipa, Departamento de Estudios Económicos.

- La **tasa de morosidad**, registrada en el mes de octubre, alcanzó a 7,0 por ciento, lo que significó una caída de 0,9 puntos porcentuales en relación a su comparativo interanual. Los mayores niveles de morosidad correspondieron a las Cajas Rurales de Ahorro y Crédito (17,5 por ciento), el Agrobanco (16,9 por ciento) así como Cajas Municipales (8,5 por ciento) y las Empresas Financieras (7,1 por ciento); en tanto que, las menores tasas se registraron en la Banca múltiple (6,4 por ciento) y el Banco de la Nación (2,6 por ciento).

GRÁFICO N° 3
TASA DE MOROSIDAD 1/2/
(Porcentajes)

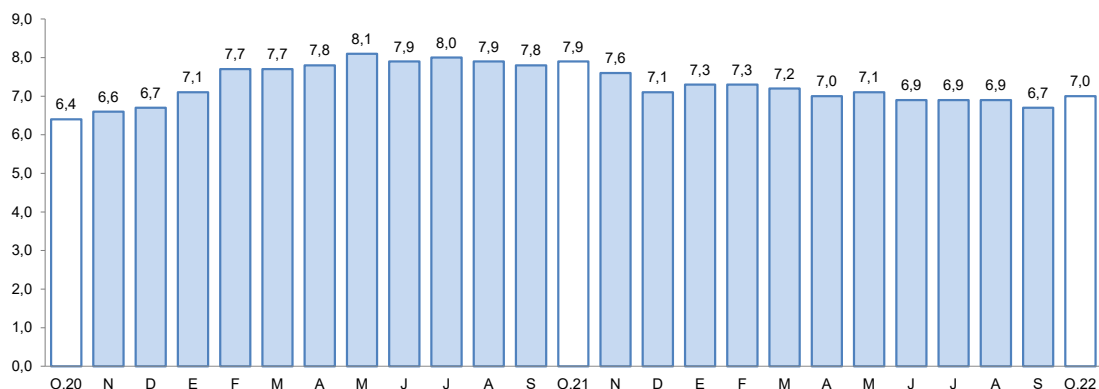

1/ Preliminar.

2/ Morosidad = (créditos vencidos + créditos en cobranza judicial) / colocaciones brutas.

Fuente: Superintendencia de Banca, Seguros y AFP.

Elaboración: BCRP, Sucursal Arequipa, Departamento de Estudios Económicos.

2. Depósitos

- Al finalizar el mes de noviembre, los saldos de **depósitos** en la región sumaron S/ 2 593 millones, reportando una contracción de 4,8 por ciento respecto al saldo del mismo mes del año anterior. Por tipo de institución, la Banca múltiple concentró el 63,8 por ciento de las operaciones y registró una caída en sus saldos de 4,9 por ciento; las Instituciones no bancarias participaron del 23,6 por ciento del total y reportaron un incremento de 2,1 por ciento, ante las mayores operaciones registradas en las Cajas Rurales (22,8 por ciento) y las Cajas Municipales (2,9 por ciento); mientras que, el Banco de la Nación capturó el 12,6 por ciento restante del total y sus saldos reportaron una caída de 15,4 por ciento.

CUADRO N° 7
DEPÓSITOS
(Saldos en millones de soles)

	Estructura %	Noviembre		Var.% Nominal
	Nov-22	2021	2022	Nov-22 / Nov-21
Banco de la Nación	12,6	386	327	-15,4
Banca múltiple	63,8	1 740	1 655	-4,9
Instituciones no bancarias	23,6	599	612	2,1
Financieras	1,7	48	44	-8,0
Cajas Municipales	21,8	549	565	2,9
Cajas Rurales	0,1	2	3	22,8
TOTAL	100,0	2 725	2 593	-4,8
Vista	19,4	596	503	-15,6
Ahorro	52,0	1 559	1 349	-13,4
A plazo	28,6	570	741	29,9
MN	75,8	2 061	1 966	-4,6
ME	24,2	664	627	-5,6
ME (Mill. US\$)		164	163	-0,5

Fuente: SBS y AFP

Elaboración: BCRP, Sucursal Arequipa, Departamento de Estudios Económicos.

- Por **tipo de moneda**, los depósitos en soles representaron el 75,8 por ciento del total, y sus saldos registraron una caída de 4,6 por ciento; mientras que, las operaciones en moneda extranjera reportaron una contracción de 5,6 por ciento. De esta manera, el coeficiente de dolarización en dicho período fue de 24,2 por ciento, ubicándose 0,2 puntos porcentuales por debajo del valor registrado en noviembre del año anterior.

GRÁFICO N° 4
VARIACIÓN DE LOS DEPÓSITOS 1/
(Variación % respecto a similar mes del año anterior)

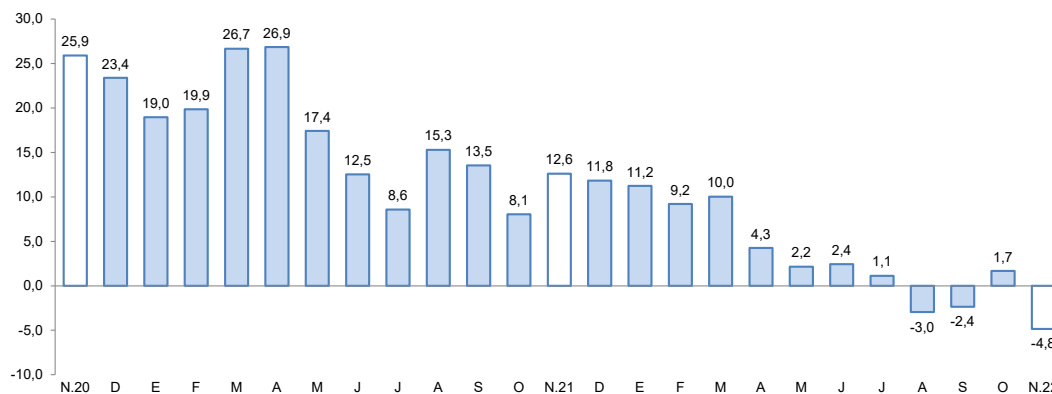

1/ Comprende Banco de la Nación, banca múltiple, cajas municipales, cajas rurales y financieras.

Fuente: Superintendencia de Banca, Seguros y AFP.

Elaboración: BCRP, Sucursal Arequipa, Departamento de Estudios Económicos.

- De acuerdo con la **modalidad de captación**, los depósitos de ahorro representaron el 52,0 por ciento del total de operaciones y reportaron una caída de 13,4 por ciento; seguidos por los depósitos a plazo que alcanzaron el 28,6 por ciento del total, cuyos saldos evidenciaron un incremento de 29,9 por ciento; mientras que, los depósitos a la vista capturaron el 19,4 por ciento restante de las operaciones y sus saldos disminuyeron en 15,6 por ciento.
- El ratio **colocaciones/depósitos**, en el mes de noviembre, alcanzó a 1,16, ubicándose por encima del nivel registrado en el mismo mes del año anterior (1,13).

III. EJECUCIÓN DEL PRESUPUESTO DE GASTOS DEL GOBIERNO GENERAL

1. Ejecución del gasto corriente no financiero

- En noviembre, el **gasto corriente** ascendió a S/ 135 millones, cifra que se reflejó en una caída real de 13,4 por ciento en el periodo interanual, como resultado de la menor ejecución del Gobierno nacional (-44,9 por ciento). En contraste, se reportó una mayor ejecución en los Gobiernos locales (36,5 por ciento) y el Gobierno regional (18,4 por ciento).
- En el período acumulado entre enero y noviembre, el **gasto corriente** sumó S/ 1 272 millones, registrando una contracción en el período interanual de 8,0 por ciento en términos reales, como resultado del menor dinamismo en la ejecución del gasto del Gobierno nacional (-19,4 por ciento) y el Gobierno regional (-3,6 por ciento). En contraste, los Gobiernos locales registraron una mayor ejecución del gasto corriente (12,8 por ciento).
- En noviembre, la **inversión pública (formación bruta de capital)** alcanzó a S/ 127 millones, lo que representó un incremento de 71,6 por ciento en términos frente a su comparativo interanual, impulsado por el mayor gasto en los tres niveles de gobierno: Gobierno nacional (226,8 por ciento), Gobierno regional (5,3 por ciento) y los Gobiernos locales (76,9 por ciento).

CUADRO N° 8
TACNA: EJECUCIÓN DEL GASTO CORRIENTE NO FINANCIERO 1/ 2
(Miles de soles)

	Noviembre			Enero - Noviembre		
	2021	2022	Var.% real	2021	2022	Var.% real
I. GASTOS CORRIENTES	144	135	-13,4	1 281	1 272	-8,0
Gobierno nacional	79	47	-44,9	578	502	-19,4
Gobierno regional	42	55	18,4	487	507	-3,6
Gobiernos locales	23	34	36,5	216	263	12,8
Remuneraciones	55	63	6,0	583	616	-1,9
Gobierno nacional	23	21	-15,6	225	224	-7,5
Gobierno regional	26	35	21,9	311	331	-1,2
Gobiernos locales	5	7	20,3	47	61	19,8
Bienes y Servicios	65	60	-14,6	440	469	-1,2
Gobierno nacional	35	18	-52,3	158	157	-7,9
Gobierno regional	12	16	17,7	122	120	-8,1
Gobiernos locales	17	26	41,0	160	191	10,5
Transferencias 1/	25	13	-52,6	259	187	-33,0
Gobierno nacional	20	8	-64,9	195	121	-42,4
Gobierno regional	4	4	-2,9	55	55	-7,3
Gobiernos locales	1	1	56,7	8	11	17,9
II. FORMACIÓN BRUTA DE CAPITAL	68	127	71,6	520	817	45,1
Gobierno nacional	8	28	226,8	75	90	11,7
Gobierno regional	21	24	5,3	183	162	-18,4
Gobiernos locales	39	75	76,9	263	565	99,0
III OTROS GASTOS DE CAPITAL 2/	0	35	-	13	64	363
GASTO NO FINANCIERO TOTAL (I+II+III)	212	297	29,0	1 813	2 153	9,8
Gobierno nacional	86	89	-4,9	658	608	-14,4
Gobierno regional	64	99	43,0	677	717	-2,0
Gobiernos locales	62	109	62,0	479	829	60,0

1/ Información actualizada al 30 de noviembre de 2022.

2/ Comprende la adquisición de activos no financieros

Fuente: MEF.

Elaboración: BCRP, Sucursal Arequipa. Departamento de Estudios Económicos.

GRÁFICO N° 5
TACNA: VARIACIÓN DE LA INVERSIÓN PÚBLICA
(Variación % real)

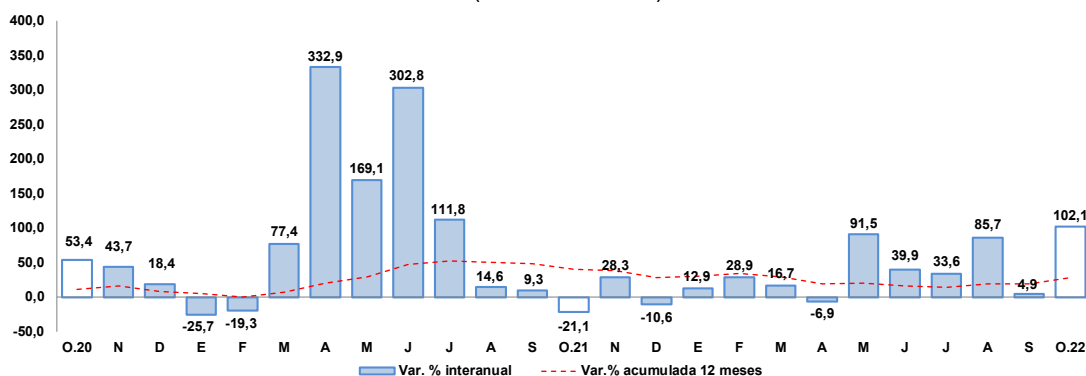

Fuente: Ministerio de Economía y Finanzas.

Elaboración: BCRP, Sucursal Arequipa, Departamento de Estudios Económicos

- En el período acumulado entre enero y noviembre, la inversión pública fue de S/ 817 millones, registrando un alza de 45,1 por ciento respecto al año anterior, impulsada por el mayor dinamismo de la inversión de los Gobiernos locales (99,0 por ciento) y el Gobierno nacional (11,7 por ciento). Sin embargo, el Gobierno regional reportó una menor ejecución en su nivel de inversión (-18,4 por ciento).
- De esta manera, el avance de ejecución de la inversión pública en la región fue de 74,9 por ciento del PIM, impulsado por la mayor ejecución de los Gobiernos locales que sumaron un avance de 72,7 por ciento y del Gobierno regional que registró una ejecución del 86,5 por ciento y, en menor medida, del Gobierno nacional que reportó un avance de 72,1 por ciento.
- Los principales proyectos que se ejecutaron en los tres niveles de gobierno fueron:

Por el Gobierno nacional:

- Creación del servicio educativo especializado para alumnos de segundo grado de secundaria de educación básica regular con alto desempeño académico de la región Tacna; con un monto de inversión de S/ 7,9 millones.
- Mejoramiento del servicio académico de la EAP de Ingeniería Civil, de la Universidad Nacional Jorge Basadre Grohmann de Tacna; por S/ 5,6 millones.
- Construcción y equipamiento de una Nueva Planta de Tratamiento de Agua Potable de Calana, distrito de Calana, en la provincia de Tacna, región Tacna; con un monto de inversión de S/ 3,4 millones.
- Mejoramiento de la carretera Boca Del Río - Tacna en los distritos de Tacna, Sama y La Yarada - Los Palos de la provincia de Tacna, del departamento de Tacna; por un total de S/ 2,7 millones.
- Mejoramiento y ampliación del sistema de alcantarillado y tratamiento de aguas residuales en 7 distritos de la provincia de Tacna, del departamento de Tacna; con un monto de S/ 2,0 millones.

En el Gobierno regional:

- Construcción de canal; en el(la) trasvase Patapujo del sistema hidráulica mayor Uchusuma Caplina - Clase B, del distrito de Tarata, de la provincia Tarata, del departamento Tacna; por un monto de S/ 3,6 millones.
- Mejoramiento del servicio educativo del nivel inicial, primario y secundaria de la I.E. Guillermo Auza Arce en el distrito de Alto de la Alianza - provincia de Tacna; con una inversión de S/ 2,7 millones.
- Mejoramiento del servicio educativo en el nivel primaria y secundaria de la Institución Educativa Prócer Manuel Calderón de la Barca, Promuvi Viñani IV Etapa - distrito de Coronel Gregorio Albarracín Lanchipa; con S/ 2,7 millones.
- Mejoramiento de la vía vecinal Ta-556 Tramo: Susapaya- Sitajara -Emp. Ta-103 en los distritos de Sitajara y Susapaya de la provincia de Tarata, del departamento de Tacna; con un monto de S/ 2,1 millones.
- Mejoramiento del centro de convenciones Jorge Basadre Grohmann, distrito de Tacna; por S/ 1,5 millones.



Por los **Gobiernos locales:**

- Creación del servicio de movilidad urbana en la habilitación urbana Promuvi Viñani II Etapa distrito de Coronel Gregorio Albarracín Lanchipa, de la provincia de Tacna, del departamento de Tacna; con un monto de inversión de S/ 9,1 millones.
- Construcción de pistas y veredas en III Etapa del Promuvi Pampas de Viñani, distrito de Coronel Gregorio Albarracín Lanchipa en Tacna; con una inversión de S/ 3,9 millones.
- Construcción de pistas y veredas en IV Etapa Del Promuvi Pampas De Viñani, Distrito De Coronel Gregorio Albarracín Lanchipa - Tacna - Tacna; por S/ 3,7 millones.
- Mejoramiento camino vecinal Zona Z: Tramo Ta-642 (Prog 3+275) - Pe-1Sd (Prog 363+120) distrito de La Yarada Los Palos - provincia de Tacna; con un monto de inversión de S/ 3,3 millones.
- Mejoramiento y reubicación de la unidad de equipo mecánico y cantera de la Municipalidad Distrital de Ilabaya, distrito de Ilabaya, provincia de Jorge Basadre; con un total de S/ 1,9 mil.

IV. ANEXOS



ANEXO 1

**TACNA: PRODUCCIÓN AGROPECUARIA 1/
(Toneladas métricas)**

PRODUCTOS	2021		2022											
	NOV	DIC	ENE	FEB	MAR	ABR	MAY	JUN	JUL	AGO	SET	OCT		NOV
AGRICOLA														AGRICOLA
Cebolla	417	337	410	751	2 676	2 862	2 392	0	279	1 482	587	195	194	Cebolla
Olivo	0	0	0	0	7 655	22 048	56 060	58 720	22 435	9 505	0	0	0	Olivo
Orégano	2 490	795	307	322	329	1 190	2 009	1 320	344	352	358	1 671	1 767	Orégano
Sandia	3 491	5 336	3 165	1 221	698	332	0	0	0	0	130	700	2 392	Sandia
Alfalfa	23 299	23 733	24 644	24 450	24 959	24 941	24 641	24 244	24 148	23 623	23 141	24 274	24 577	Alfalfa
Ají	100	690	1 727	2 064	2 529	2 336	1 585	1 230	814	61	135	73	108	Ají
Maíz amiláceo	0	0	0	3	18	17	37	1 743	295	9	6	12	0	Maíz amiláceo
Maíz chala	8 262	7 141	7 898	8 599	7 686	8 556	8 119	9 056	9 229	9 044	7 964	8 420	7 817	Maíz chala
Maíz choclo	116	97	115	122	277	279	168	24	41	133	188	139	115	Maíz choclo
Papa	299	237	638	1 471	3 112	2 550	1 018	85	233	343	283	238	175	Papa
Pimiento	262	329	324	479	261	114	17	54	143	162	190	264	325	Pimiento
Tomate	689	1 015	1 193	1 722	1 628	739	435	379	360	452	639	675	579	Tomate
Vid	0	0	1 748	2 217	2 403	205	0	0	0	0	0	0	0	Vid
Zapallo	864	789	1 618	3 472	645	243	58	0	469	1 553	5 829	2 025	1 007	Zapallo
PECUARIO														PECUARIO
Carne de ave	1 557	1 674	1 640	1 399	1 597	1 743	1 783	1 666	1 693	1 573	1 544	1 527	1 530	Carne de ave
Carne de porcino	244	265	228	238	235	235	238	244	246	248	242	236	244	Carne de porcino
Carne de vacuno	86	95	71	80	79	81	81	87	88	84	87	80	86	Carne de vacuno
Huevo	401	413	436	451	449	489	436	436	460	464	421	445	389	Huevo
Leche	2 004	1 895	2 044	1 568	2 051	2 001	2 071	1 918	1 971	1 977	1 920	1 961	2 001	Leche
Otros Pecuarios														Otros Pecuarios
Carne de alpaca	20	22	18	18	16	18	20	24	25	22	23	19	20	Carne de alpaca
Carne de llama	13	14	10	10	11	12	12	14	13	14	14	13	13	Carne de llama
Carne de caprino	8	8	5	6	6	7	7	7	8	8	8	8	8	Carne de caprino
Carne de ovino	18	19	14	15	16	16	16	17	17	18	18	17	18	Carne de ovino

1/ Cifras Preliminares

Fuente: Ministerio de Agricultura y Gerencia Regional de Agricultura y Riego-Tacna

Elaboración: BCRP - Sucursal Arequipa. Departamento de Estudios Económicos.



ANEXO 2

**TACNA: EXTRACCIÓN DE ESPECIES HIDROBIOLÓGICAS 1/
(Toneladas métricas)**

ESPECIES	2021		2022											ESPECIES
	NOV	DIC	ENE	FEB	MAR	ABR	MAY	JUN	JUL	AGO	SET	OCT	NOV	
CHD 2/	611	1 423	1 917	1 369	403	1 355	431	724	284	241	422	3695	1482	CHD 2/
1. Fresco	586	799	626	423	207	722	322	328	237	183	351	2483	836	1. Fresco
2. Congelado	24	500	1 058	577	121	108	107	396	43	25	59	679	306	2. Congelado
3. Seco	1	2	0	0	1	0	0	0	0	1	0	0	0	3. Seco
4. Enlatado	0	122	233	369	75	525	1	0	5	32	12	533	339	4. Enlatado

1/ Cifras preliminares

2/ Consumo Humano Directo

Fuente: Ministerio de la Producción -Tacna

Elaboración: BCRP - Sucursal Arequipa. Departamento de Estudios Económicos.



ANEXO 3

**TACNA: PRODUCCIÓN MINERA 1/
(unidades recuperables)**

PRODUCTOS	2021		2022										PRODUCTOS	
	NOV	DIC	ENE	FEB	MAR	ABR	MAY	JUN	JUL	AGO	SET	OCT		NOV
MINERÍA METÁLICA														MINERÍA METÁLICA
Cobre (TMF)	12 161	15 904	15 428	12 547	13 688	11 059	12 098	12 566	13 110	13 577	13 312	15 106	14 462	Cobre (TMF)
Oro (KGF)	164	161	169	177	180	175	173	173	187	176	164	170	180	Oro (KGF)
Plata (KGF)	5 048	6 420	6 286	5 058	5 211	4 564	5 118	5 239	5 386	5 878	5 519	6 309	5 751	Plata (KGF)
Molibdeno (TMF)	994	1 064	873	774	829	847	691	451	522	398	368	496	557	Molibdeno (TMF)

1/ Cifras Preliminares

Fuente: Ministerio de Energía y Minas.

Elaboración: BCRP - Sucursal Arequipa. Departamento de Estudios Económicos.

ANEXO 4

TACNA: IMPORTACIONES 1/
(Valor FOB - Millones de US\$)

DESCRIPCIÓN	2021		2022										DESCRIPCIÓN	
	NOV	DIC	ENE	FEB	MAR	ABR	MAY	JUN	JUL	AGO	SET	OCT		NOV
I. BIENES DE CONSUMO	19,8	18,0	13,4	15,7	21,9	19,0	23,4	20,4	22,3	27,2	26,2	22,9	23,1	I. BIENES DE CONSUMO
Bienes de Consumo no Duradero	16,6	15,3	11,4	13,3	19,0	15,9	20,6	17,5	20,1	24,0	23,7	19,9	20,0	Bienes de Consumo no Duradero
Bienes de Consumo Duradero	3,1	2,7	2,0	2,4	2,8	3,1	2,8	3,0	2,2	3,2	2,5	3,1	3,1	Bienes de Consumo Duradero
II. INSUMOS	27,3	21,3	18,7	17,8	24,1	20,1	23,3	22,8	24,7	22,5	24,4	25,3	20,8	II. INSUMOS
Combustibles, Lubricantes y Conexos	0,6	0,9	0,6	0,2	0,9	0,1	0,9	0,8	0,5	0,7	0,8	0,7	0,5	Combustibles, Lubricantes y Conexos
Materias Primas para la Agricultura	5,9	4,9	2,5	1,6	1,1	1,6	1,8	1,9	2,7	2,9	3,3	3,5	2,9	Materias Primas para la Agricultura
Materias Primas para la Industria	20,8	15,5	15,6	16,0	22,0	18,4	20,7	20,2	21,5	18,9	20,2	21,2	17,5	Materias Primas para la Industria
III. BIENES DE CAPITAL	44,4	43,4	33,9	35,2	37,8	57,2	67,2	48,1	64,9	55,2	74,6	96,8	55,5	III. BIENES DE CAPITAL
Materiales de Construcción	3,5	3,5	2,1	2,9	3,3	3,2	2,6	3,5	3,2	3,1	1,9	3,0	2,9	Materiales de Construcción
Bienes de Capital para la Agricultura	0,8	0,7	0,6	0,1	0,5	1,0	0,6	0,5	1,0	0,9	0,8	0,7	0,5	Bienes de Capital para la Agricultura
Bienes de Capital para la Industria	13,1	16,1	10,5	12,4	11,4	11,6	14,8	11,7	17,1	14,7	17,7	14,7	12,6	Bienes de Capital para la Industria
Equipos de Transporte	27,0	23,2	20,7	19,8	22,5	41,5	49,2	32,5	43,6	36,5	54,2	78,3	39,5	Equipos de Transporte
TOTAL	91,5	82,8	66,0	68,8	83,7	96,3	113,9	91,4	112,0	104,9	125,2	145,0	99,3	TOTAL

1/ Cifras Preliminares

Fuente: SUNAT.

Elaboración: BCRP - Sucursal Arequipa. Departamento de Estudios Económicos.



ANEXO 5

TACNA: ESTRUCTURA DE IMPORTACIONES POR PRINCIPALES PAÍSES DE ORIGEN
ENERO - NOVIEMBRE
(Valor FOB - Millones de US\$)

Pais	Principales Productos	% del Total	Valor FOB acumulado	Estructura % por país
Chile		35,3	390,6	100,0%
	Demás partes destinadas a las máquinas (grúas)		35,7	9,1%
	Manzanas frescas		20,1	5,1%
	Preparaciones para concentración de minerales		13,3	3,4%
	Los demás desperdicios de fundición		13,3	3,4%
	Capas de fibras sintéticas		9,3	2,4%
	Las demás partes de bombas para líquidos		9,0	2,3%
	Abrigos de fibras sintéticas		8,8	2,2%
	Los demás calzados con parte superior de materia textil		7,6	1,9%
	Los demás tubos y accesorios de tubería		6,5	1,7%
	Las demás preparaciones para núcleos de fundición		6,4	1,6%
	Otros		260,7	66,7%
Brasil		22,6	250,6	100,0%
	Vehículos diesel para transporte de mercancías		68,7	27,4%
	Tractores		42,2	16,8%
	Los demás Vehículos automóviles para transporte		31,7	12,6%
	Camionetas pick-up ensambladas superior a 9,3 t		30,0	12,0%
	Los demás calzados que cubran el tobillo		15,9	6,4%
	Otros		62,1	24,8%
Reino Unido		20,9	231,2	100,0%
	Vehículos diesel para transporte de mercancías		147,5	63,8%
	Tractores		72,2	31,2%
	Los demás Vehículos automóviles para transporte		5,9	2,5%
	Otros		5,6	2,4%
Argentina		4,6	50,5	100,0%
	Aparatos y dispositivos para licuefacción		4,0	8,0%
	Lanas enrollados en bola		2,3	4,5%
	Diccionarios y enciclopedias		2,1	4,2%
	Aceites de girasol		1,8	3,6%
	Otros		40,3	79,7%
República Popular De China		4,1	45,3	100,0%
	Calzas y demás artículos de calcetería de fibras sintéticas		4,7	10,3%
	Los demás calzados que cubran el tobillo		3,4	7,6%
	Capas de fibras sintéticas		3,3	7,3%
	Las demás suéteres de fibras acrílicas o modacrílicas		3,0	6,7%
	Otros		30,9	68,1%
Estados Unidos		3,9	43,0	100,0%
	Demás partes destinadas a las máquinas (grúas)		11,6	27,0%
	Harina de carne o despojos		4,5	10,4%
	Los demás cables de acero		3,3	7,8%
	Otros		23,6	54,9%
Otros		8,6	95,3	
TOTAL		100,0	1 106,6	

Fuente: SUNAT

Elaboración: BCRP - Sucursal Arequipa. Departamento de Estudios Económicos.



ANEXO 6

TACNA: ESTRUCTURA DE IMPORTACIONES POR PRINCIPALES PRODUCTOS
ENERO - NOVIEMBRE
(Valor FOB - Millones de US\$)

Producto	% del Total	Valor FOB acumulado	Estructura % por producto
Vehículos diesel para transporte de mercancías	19,5	216,2	100,0%
Reino Unido		147,5	68,2%
Brasil		68,7	31,8%
Otros		0,0	0,0%
Tractores	10,3	114,5	100,0%
Reino Unido		72,2	63,1%
Brasil		42,2	36,9%
Otros		0,0	0,0%
Las demás partes destinadas a las máquinas (grúas)	4,3	47,9	100,0%
Chile		35,7	74,5%
Estados Unidos		11,6	24,2%
Otros		0,6	1,3%
Los demás Vehículos automóviles para transporte	3,4	37,6	100,0%
Brasil		31,7	84,1%
Reino Unido		5,9	15,7%
Otros		0,1	0,2%
Vehículos para transporte de mercancías, superior a 9,3 t	3,0	33,1	100,0%
Brasil		30,0	90,5%
Reino Unido		3,1	9,4%
Otros		0,0	0,1%
Los demás calzados que cubran el tobillo	2,3	25,0	100,0%
Brasil		15,9	63,7%
República Popular De China		3,4	13,8%
Otros		5,6	22,5%
Manzanas frescas	1,8	20,1	100,0%
Chile		20,1	100,0%
Otros		0,0	0,0%
Preparaciones para concentración de minerales	1,4	15,6	100,0%
Chile		13,3	85,4%
Otros		2,3	14,6%
Otros	53,9	596,6	
TOTAL	100,0	1106,6	

Fuente: SUNAT.

Elaboración: BCRP - Sucursal Arequipa. Departamento de Estudios Económicos.



ANEXO 7

TACNA: INGRESOS RECAUDADOS POR EL GOBIERNO CENTRAL
(Millones de soles)

	2021		2022											
	NOV	DIC	ENE	FEB	MAR	ABR	MAY	JUN	JUL	AGO	SEP	OCT		NOV
I. INGRESOS TRIBUTARIOS	100	107	71	75	88	97	118	90	100	108	117	138	111	I. INGRESOS TRIBUTARIOS
1. Impuesto a los Ingresos	12	11	12	10	14	27	12	11	10	13	11	11	11	1. Impuesto a los Ingresos
- Personas Naturales	5	4	4	3	4	3	4	4	3	5	3	3	3	- Personas Naturales
- Personas Jurídicas	7	8	8	7	7	8	6	6	7	8	8	8	8	- Personas Jurídicas
- Regularizaciones	0	0	0	0	4	16	2	1	0	0	0	0	0	- Regularizaciones
2. Impuesto a la Importación	7	6	3	3	4	4	8	5	6	6	6	6	6	2. Impuesto a la Importación
3. Impuesto General a las Ventas	79	85	53	60	67	63	96	72	81	87	97	118	91	3. Impuesto General a las Ventas
- Operaciones Internas	6	8	10	8	8	7	7	7	9	8	8	7	9	- Operaciones Internas
- Operaciones Externas	73	77	43	52	59	56	88	65	72	79	89	111	82	- Operaciones Externas
4. Impuesto Selectivo al Consumo	1	2	1	1	1	0	0	0	0	0	1	1	1	4. Impuesto Selectivo al Consumo
5. Otros Ingresos Tributarios	2	2	2	1	2	2	2	2	2	2	2	2	2	5. Otros Ingresos Tributarios
II. INGR. NO TRIBUTARIOS	0	0	2	1	2	2	2	2	2	2	2	2	2	II. INGR. NO TRIBUTARIOS
INGRESOS CORRIENTES (I+II)	100	107	72	77	90	98	120	92	102	111	119	140	113	INGRESOS CORRIENTES (I+II)

1/ Cifras preliminares

Fuente: SUNAT.

Elaboración: BCRP - Sucursal Arequipa. Departamento de Estudios Económicos.

ANEXO 8

TACNA: EJECUCIÓN DE GASTOS DEL GOBIERNO NACIONAL 3/
(Millones de soles)

	2021		2022											
	NOV	DIC	ENE	FEB	MAR	ABR	MAY	JUN	JUL	AGO	SET	OCT	NOV	
GASTOS NO FINANCIEROS	86	93	35	44	61	46	64	51	60	52	52	55	89	GASTOS NO FINANCIEROS
A. GASTOS CORRIENTES	79	73	33	40	53	41	49	48	50	47	45	49	47	A. GASTOS CORRIENTES
1. Remuneraciones	23	24	20	19	20	19	21	21	23	20	20	19	21	1. Remuneraciones
2. Bienes y servicios	35	19	7	11	15	15	16	19	14	14	14	15	18	2. Bienes y servicios
3. Transferencias 1/	20	30	6	10	19	7	12	8	13	12	11	15	8	3. Transferencias 1/
B. GASTOS DE CAPITAL	8	20	1	4	8	10	16	3	13	6	25	6	62	B. GASTOS DE CAPITAL
1. Formación bruta de capital	8	19	1	4	8	4	15	3	10	5	7	5	28	1. Formación bruta de capital
2. Otros gastos de capital 2/	0	1	0	0	0	6	1	0	3	1	18	0	35	2. Otros gastos de capital 2/

1/ Incluye el pago de pensiones, donaciones, transferencias y otros gastos corrientes.

2/ Incluye donaciones y transferencias.

3/ Información actualizada al 30 de noviembre de 2022.

Fuente: MEF

Elaboración: BCRP, Sucursal Arequipa. Departamento de Estudios Económicos



ANEXO 9

TACNA: EJECUCIÓN DE GASTOS DEL GOBIERNO REGIONAL 3/
(Millones de soles)

	2021		2022											
	NOV	DIC	ENE	FEB	MAR	ABR	MAY	JUN	JUL	AGO	SET	OCT	NOV	
GASTOS NO FINANCIEROS	64	160	46	50	58	61	56	64	75	66	71	68	99	GASTOS NO FINANCIEROS
A. GASTOS CORRIENTES	42	128	39	40	43	43	45	47	64	46	42	44	55	A. GASTOS CORRIENTES
1. Remuneraciones	26	39	28	27	28	29	30	29	32	32	29	32	35	1. Remuneraciones
2. Bienes y servicios	12	30	7	10	11	11	11	12	13	10	10	10	16	2. Bienes y servicios
3. Transferencias 1/	4	59	4	3	4	3	3	5	19	3	3	3	4	3. Transferencias 1/
B. GASTOS DE CAPITAL	22	32	7	10	16	12	11	18	8	20	11	24	24	B. GASTOS DE CAPITAL
1. Formación bruta de capital	22	32	7	10	16	12	11	18	8	20	11	24	24	1. Formación bruta de capital
2. Otros gastos de capital 2/	0	0	0	1	2	3	4	5	6	7	8	9	10	2. Otros gastos de capital 2/

1/ Incluye el pago de pensiones, donaciones, transferencias y otros gastos corrientes.

2/ Incluye donaciones y transferencias.

3/ Información actualizada al 30 de noviembre de 2022.

Fuente: MEF

Elaboración: BCRP, Sucursal Arequipa. Departamento de Estudios Económicos.

ANEXO 10

TACNA: EJECUCIÓN DE GASTOS DE LOS GOBIERNOS LOCALES 3/
(Millones de soles)

	2021		2022											
	NOV	DIC	ENE	FEB	MAR	ABR	MAY	JUN	JUL	AGO	SET	OCT	NOV	
GASTOS NO FINANCIEROS	62	155	12	43	62	59	83	83	90	115	65	104	109	GASTOS NO FINANCIEROS
A. GASTOS CORRIENTES	23	62	4	18	19	21	24	23	31	33	21	34	34	A. GASTOS CORRIENTES
1. Remuneraciones	5	7	1	8	5	5	6	5	7	6	3	8	7	1. Remuneraciones
2. Bienes y servicios	17	55	3	9	14	15	17	17	22	26	17	24	26	2. Bienes y servicios
3. Transferencias 1/	1	1	0	1	0	1	1	1	2	1	2	2	1	3. Transferencias 1/
B. GASTOS DE CAPITAL	39	92	7	26	43	38	59	60	59	82	43	70	75	B. GASTOS DE CAPITAL
1. Formación bruta de capital	39	92	7	26	43	38	59	60	59	82	43	70	75	1. Formación bruta de capital
2. Otros gastos de capital 2/	0	0	0	1	2	3	4	5	6	7	8	9	10	2. Otros gastos de capital 2/

1/ Incluye el pago de pensiones, donaciones, transferencias y otros gastos corrientes.

2/ Incluye donaciones y transferencias.

3/ Información actualizada al 30 de noviembre de 2022.

Fuente: MEF

Elaboración: BCRP, Sucursal Arequipa. Departamento de Estudios Económicos.



ANEXO 11

TACNA: CRÉDITOS
(Saldo en millones de soles)

ENTIDADES	2021		2022										ENTIDADES	
	NOV	DIC	ENE	FEB	MAR	ABR	MAY	JUN	JUL	AGO	SET	OCT		NOV
I. BANCO DE LA NACIÓN	64	66	65	66	67	68	70	71	71	71	72	72	72	I. BANCO DE LA NACIÓN
II. AGROBANCO	12	12	11	12	12	12	12	13	14	14	15	15	15	II. AGROBANCO
III. BANCA MÚLTIPLE	1 965	1 935	1 885	1 865	1 867	1 900	1 910	1 908	1 904	1 889	1 883	1 874	1 848	III. BANCA MÚLTIPLE
IV. INSTIT. NO BANCARIAS	1 030	1 027	1 019	1 029	1 044	1 051	1 055	1 055	1 060	1 062	1 070	1 078	1 080	IV. INSTIT. NO BANCARIAS
Empresas Financieras	162	164	161	162	164	165	167	167	166	167	168	172	177	Empresas Financieras
Cajas Municipales	859	853	849	858	870	876	878	879	885	887	894	898	896	Cajas Municipales
Cajas Rurales	9	9	9	9	10	9	9	9	9	8	8	8	8	Cajas Rurales
Edpymes	0	0	0	0	0	0	0	0	0	0	0	0	0	Edpymes
TOTAL (I+II+III)	3 070	3 039	2 981	2 972	2 990	3 031	3 047	3 046	3 049	3 036	3 038	3 039	3 016	TOTAL (I+II+III)
Moneda Nacional	2 907	2 882	2 838	2 834	2 856	2 888	2 926	2 934	2 926	2 913	2 909	2 906	2 898	Moneda Nacional
Moneda Extranjera	163	157	143	138	134	144	121	113	123	123	129	133	118	Moneda Extranjera

Fuente: SBS y AFP

Elaboración: BCRP, Sucursal Arequipa. Departamento de Estudios Económicos.

ANEXO 12

TACNA: DEPÓSITOS
(Saldo en millones de soles)

ENTIDADES	2021		2022											ENTIDADES
	NOV	DIC	ENE	FEB	MAR	ABR	MAY	JUN	JUL	AGO	SET	OCT	NOV	
I. BANCO DE LA NACIÓN	386	422	416	409	424	315	315	310	330	330	326	330	327	I. BANCO DE LA NACIÓN
II. BANCA MÚLTIPLE	1 740	1761	1 703	1 703	1 763	1 757	1 696	1 671	1 679	1 688	1 695	1 688	1 655	II. BANCA MÚLTIPLE
III. INSTIT. NO BANCARIAS	599	580	580	571	569	564	567	572	581	586	601	605	612	III. INST. NO BANCARIAS
Empresas Financieras	48	48	46	46	45	45	45	43	43	42	43	43	44	Empresas Financieras
Cajas Municipales	549	529	532	522	521	516	519	526	535	541	555	559	565	Cajas Municipales
Cajas Rurales	2	3	3	3	3	3	3	3	3	3	3	3	3	Cajas Rurales
TOTAL (I+II+III)	2 725	2762	2 699	2 662	2 756	2 636	2 579	2 553	2 590	2 604	2 622	2 624	2 593	TOTAL (I+II+III)
Moneda Nacional	2 061	2063	2 031	1 985	2 068	1 975	1 936	1 912	1 953	1 957	1 992	1 977	1 966	Moneda Nacional
Moneda Extranjera	664	699	668	677	688	661	642	640	637	647	630	646	627	Moneda Extranjera

Fuente: SBS y AFP

Elaboración: BCRP, Sucursal Arequipa. Departamento de Estudios Económicos.

