

BANCO CENTRAL DE RESERVA DEL PERU

SUCURSAL AREQUIPA



TACNA: Síntesis de Actividad Económica

Agosto 2022¹

Departamento de Estudios Económicos

¹ En el presente informe participaron: Lizzie Jugo, Nilda Cabrera y Elizabeth Quispe.

ÍNDICE

Página

- RESUMEN EJECUTIVO 3**
- I. ACTIVIDAD PRODUCTIVA..... 5**
 - 1. Actividad primaria 5
 - 1.1 Sector agropecuario 5
 - 1.2 Sector pesca..... 5
 - 1.3 Sector minería 7
- II. CRÉDITOS Y DEPÓSITOS 8**
 - 1. Créditos 8
 - 2. Depósitos..... 10
- III. EJECUCIÓN DEL PRESUPUESTO DE GASTOS DEL GOBIERNO GENERAL..... 11**
 - 1. Ejecución del gasto corriente no financiero..... 11
- IV. ANEXOS 14**



RESUMEN EJECUTIVO

Principales hechos de importancia

- En agosto, los sectores primarios reportaron resultados mixtos. Por un lado, el **sector agropecuario** y **pesca** crecieron 105,6 por ciento y 81,8 por ciento, respectivamente; mientras que, por el otro lado, el sector minería se contrajo 30,0 por ciento.
- Con relación a los **otros indicadores de la actividad económica**, los **créditos** se expandieron 2,2 por ciento; en contraste, los **depósitos** disminuyeron 3,0 por ciento. Por su parte, la **inversión pública** registró un incremento de 85,2 por ciento.

Actividad primaria

- El **sector agropecuario** creció 105,6 por ciento, ante la mayor producción del subsector agrícola (246,3 por ciento), debido a las mayores áreas cosechadas de cultivos orientados al mercado externo y agroindustria, que creció en más de mil por ciento. Por el contrario, el subsector pecuario reportó una caída de 3,4 por ciento, principalmente por la menor producción avícola, tanto de carne (-5,4 por ciento) como de huevos (-1,8 por ciento). Entre enero y agosto, la actividad agropecuaria tuvo una expansión de 36,6 por ciento.
- El **sector pesca**, registró un incremento de 81,8 por ciento en términos interanuales, como resultado de la mayor extracción de recursos marinos orientados al consumo humano directo (0,2 por ciento), tanto para la línea de fresco (52,9 por ciento) como de enlatado, que creció en más de mil por ciento. En el periodo acumulado a agosto, el sector creció 65,9 por ciento.
- El **sector minería**, se contrajo 30,0 por ciento en el periodo interanual, ante los menores volúmenes de producción de todos los minerales, principalmente de molibdeno (-55,3 por ciento) y cobre (-16,4 por ciento). Entre enero y agosto, la producción minera acumuló una caída de 17,5 por ciento.

Otros indicadores de actividad económica

- Al cierre de agosto, los saldos de **créditos** registraron la suma de S/ 3 036 millones, creciendo 2,2 por ciento en términos interanuales, por la mayor colocación de la Banca Múltiple y Cajas Municipales, principalmente en moneda nacional. Por su parte, los saldos de **depósitos** sumaron S/ 2 604 millones, reportando una contracción de 3,0 por ciento respecto a similar período del año anterior, ante las menores captaciones de depósitos a la vista (-8,5 por ciento) y de ahorro (-7,3 por ciento).
- La **inversión pública** (formación bruta de capital) sumó S/ 107 millones, cifra que significó un incremento interanual de 85,2 por ciento en términos reales, como resultado del mayor dinamismo en la ejecución del Gobierno regional (34,7 por ciento) y Gobiernos locales (152,4 por ciento). Entre enero y agosto, la inversión reportó un crecimiento de 38,9 por ciento.

CUADRO N° 1
OTROS INDICADORES DE ACTIVIDAD ECONOMICA
 (Variación % respecto a similar mes del año anterior)

	Mar.22	Abr.22	May.22	Jun.22	Jul.22	Ago.22
Crédito total 1/	↓ -0,9	→ 0,0	↑ 0,8	↑ 1,6	↑ 2,1	↑ 2,2
Depósitos 1/	↑ 10,0	↑ 4,3	↑ 2,2	↑ 2,4	↑ 1,1	↓ -3,0
Inversión Pública 2/	↑ 16,7	↓ -6,9	↑ 91,5	↑ 39,9	↑ 33,6	↑ 85,2

1/ En términos nominales.

2/ En términos reales.

Fuente: BCRP – Sucursal Arequipa, SBS, SUNAT, y MEF.



I. ACTIVIDAD PRODUCTIVA

1. Actividad primaria

1.1 Sector agropecuario

- En agosto, el **sector agropecuario** se expandió 105,6 por ciento, ante la mayor producción del subsector agrícola (246,3 por ciento), debido a las mayores áreas cosechadas de cultivos orientados al mercado externo y agroindustria, que crecieron en más de mil por ciento. En contraste, se registró una menor producción de cultivos destinados al mercado interno (-6,3 por ciento), atenuando parcialmente el resultado final del subsector. Por su parte, el subsector pecuario registró una caída de 3,4 por ciento respecto al mismo mes del año anterior. Entre enero y agosto, el sector tuvo una expansión de 36,6 por ciento, por la mayor producción de la actividad agrícola (46,2 por ciento).

CUADRO N° 2
SECTOR AGROPECUARIO 1/
(Miles de toneladas)

Subsectores	Estructura Porcentual 2020 2/	Agosto				Enero - Agosto			
		2021	2022	Var.%	Contribución al crecimiento 3/	2021	2022	Var.%	Contribución al crecimiento 3/
SECTOR AGRICOLA	76,4			246,3	107,5			46,2	37,1
Orientada al mercado externo y agroindustria 2/	59,1			5/	251,2			57,6	44,4
Cebolla	1,0	1,1	1,5	29,1	1,0	9,5	10,9	14,8	0,2
Olivo	47,0	0,0	9,5	5/	-	105,5	175,4	66,3	34,2
Orégano	8,2	0,2	0,4	48,5	3,0	5,1	6,2	20,6	1,2
Sandía	0,8	0,0	0,0	-	-	8,2	5,4	-33,8	-0,2
Vid	1,8	0,0	0,0	-	-	6,0	6,6	9,5	0,2
Orientada al mercado interno 2/	17,3			-6,3	-4,9			8,1	1,9
Alfalfa	5,7	23,2	23,6	1,7	0,0	190,9	191,4	0,3	0,0
Aji	2,3	0,1	0,1	-40,2	-0,3	12,1	12,3	2,5	0,1
Frijol Vainita	0,1	0,3	0,3	-6,9	-0,1	0,6	0,8	17,2	0,0
Maíz amiláceo	0,4	0,0	0,0	5/	-	1,9	2,1	11,1	0,1
Maíz chala	2,1	9,6	9,0	-5,9	-0,3	68,5	68,2	-0,5	0,0
Maíz choclo	0,2	0,2	0,1	-30,0	-0,2	1,7	1,2	-33,5	-0,1
Melocotón	0,2	0,0	0,0	-	-	0,5	0,5	4,4	0,0
Papa	0,6	0,4	0,3	-15,3	-0,1	8,6	9,5	10,2	0,1
Pera	0,2	0,0	0,0	-	-	1,2	1,1	-8,0	0,0
Pimiento	0,3	0,2	0,2	-23,6	-0,3	1,4	1,6	8,1	0,0
Tomate	1,0	0,6	0,5	-22,7	-0,5	6,2	6,9	12,3	0,1
Zapallo	1,1	1,6	1,6	-2,1	-0,1	6,9	8,1	16,6	0,1
SECTOR PECUARIO	23,6			-3,4	-1,9			-2,3	-0,5
Carne de ave 4/	13,6	1,7	1,6	-5,4	-1,8	13,5	13,1	-2,8	-0,3
Carne de ovino 4/	0,1	0,0	0,0	2,2	0,0	0,1	0,1	2,6	0,0
Carne de porcino 4/	1,8	0,2	0,2	7,3	0,3	1,8	1,9	3,4	0,1
Carne de vacuno 4/	0,8	0,1	0,1	1,7	0,0	0,6	0,7	2,6	0,0
Fibra Alpaca	0,3	0,0	0,0	-	-	0,0	0,0	-	-
Huevos	3,1	0,5	0,5	-1,8	-0,2	3,8	3,6	-4,0	-0,1
Leche	3,7	2,1	2,0	-3,7	-0,3	16,1	15,6	-3,3	-0,1
SECTOR AGROPECUARIO	100,0			105,6	105,6			36,6	36,6

1/ Cifras preliminares.

2/ Estimado a precios de 2007.

3/ En base a la estructura de similar periodo de 2021.

4/ Peso Neto.

5/ Variación mayor a 1000 por ciento.

Fuente: Ministerio de Desarrollo Agrario y Riego del Perú- Tacna.

Elaboración: BCRP - Sucursal Arequipa. Departamento de Estudios Económicos.

- La expansión del **subsector agrícola** se debió a las mayores áreas cosechadas de cultivos orientados al mercado externo y agroindustria, como olivo, que creció en más de mil por ciento, orégano (48,5 por ciento) y cebolla (29,1 por ciento). Por el contrario, disminuyó la producción de cultivos destinados al mercado interno (-6,3 por ciento), tales como aji (-40,2 por ciento), maíz chala (-5,9 por ciento), tomate (-22,7 por ciento), maíz choclo (-30,0 por ciento), pimiento (-23,6 por ciento), entre otros.
- Entre enero y agosto del presente año, la actividad agrícola registró un incremento de 46,2 por ciento, propiciado por la mayor producción de cultivos destinados al mercado externo y agroindustria (57,6 por ciento), como olivo (66,3 por ciento), orégano (20,6 por ciento), cebolla (14,8 por ciento) y vid (9,5 por ciento). De igual manera, los cultivos dirigidos al mercado



interno se incrementaron en 8,1 por ciento, impulsado por la mayor la producción de zapallo (16,6 por ciento), tomate (12,3 por ciento), maíz amiláceo (11,1 por ciento) y frijol vainita (17,2 por ciento), entre los principales.

- Por su parte, la contracción del **subsector pecuario**, se explicó principalmente por la menor producción avícola tanto de carne (-5,4 por ciento) como de huevos (-1,8 por ciento); y, en menor medida, por la producción de leche (-3,7 por ciento). Entre enero y agosto, el I subsector pecuario se contrajo -2,3 por ciento, debido a la reducción en la producción de huevos (-4,0 por ciento), leche (-3,3 por ciento) y carne de ave (-2,8 por ciento), como resultado de la menor disponibilidad de gallinas ponedoras y ganado vacuno en la región.
- En cuanto al avance de **siembras de la campaña actual (2022/2023)**, al cierre de agosto, se reportaron 795 hectáreas instaladas, lo que significó un ligero incremento de 0,1 por ciento respecto a las áreas sembradas en el mismo periodo de la **campaña anterior (2021/2022)**. Este resultado se sustentó en las mayores áreas sembradas de los cultivos permanentes y semipermanentes (700,0 por ciento), principalmente de melón (33,3 por ciento), entre otros cultivos. Por su parte, los cultivos transitorios se contrajeron en 4,3 por ciento, especialmente por la reducción de áreas sembradas de maíz choclo (-66,7 por ciento), maíz amiláceo (-50,0 por ciento), haba grano verde (-41,7 por ciento), tomate (-22,6 por ciento), ají (-20,8 por ciento), entre otros.

CUADRO N° 3
SUPERFICIE SEMBRADA 1/
(Hectáreas)

	Campaña agrícola 2/		Variación	
	2020/2021	2021/2022	Absoluta	Porcentual
Cultivos Transitorios	789	755	-34	-4,3
Aji	154	122	-32	-20,8
Aji paprika	5	7	2	40,0
Arveja grano verde	5	5	-	0,0
Camote	39	40	1	2,6
Cebolla	10	27	17	170,0
Haba grano verde	12	7	-5	-41,7
Maiz amarillo duro	0	0	-	-
Maiz amiláceo	10	5	-5	-50,0
Maiz chala	164	146	-18	-11,0
Maiz choclo	21	7	-14	-66,7
Papa	27	28	1	3,7
Sandía	93	113	20	21,5
Tomate	31	24	-7	-22,6
Zapallo	65	63	-2	-3,1
Otros	153	161	8	5,2
Cultivos Permanentes y Semipermanentes	5	40	35	700,0
Alfalfa	0	0	-	-
Manzana	0	0	-	-
Melón	3	4	1	33,3
Olivo	0	0	-	-
Orégano	0	17	17	-
Vid	0	0	-	-
Otros	2	19	17	850,0
Total	794	795	1	0,1

1/ Cifras preliminares.

2/ A cierre de agosto.

Fuente: Ministerio de Desarrollo Agrario y Riego del Perú- Tacna.

Elaboración: BCRP - Sucursal Arequipa. Departamento de Estudios Económicos.

1.2 Sector pesca

- En agosto, el **sector pesca** reportó un incremento de 81,8 por ciento en el periodo interanual, ante los mayores volúmenes desembarcados de recursos hidrobiológicos destinados al consumo humano directo (0,2 por ciento), dirigidos a la línea de fresco (52,9 por ciento), ante la mayor disponibilidad de especies tales como el bonito, cangrejo, choro, entre otras; y para la línea enlatado, que creció en más de mil por ciento. Por el contrario, se contrajo la extracción de especies marinas orientadas a la línea de congelado (-78,5 por ciento) y seco (-46,1 por ciento), atenuando parcialmente el resultado final del sector.
- Entre enero y agosto, la **actividad pesquera** acumuló un crecimiento de 65,9 por ciento, debido al mayor desembarque de especies marinas destinadas al consumo humano directo (27,6 por ciento), orientadas a la línea de fresco (7,3 por ciento), tales como caballa, almeja, cangrejos, pota, pulpo, entre otras especies; congelado (16,3 por ciento) y enlatado (277,9 por ciento). Por su parte, decreció la extracción de especies marinas para el consumo en estado seco (-59,2 por ciento).

CUADRO N° 4
SECTOR PESCA 1/
(Toneladas)

	Agosto			Enero - Agosto		
	2021	2022	Var.%	2021	2022	Var.%
Consumo Humano Directo	241	241	0,2	5 270	6 725	27,6
Fresco	120	183	52,9	2 841	3 047	7,3
Congelado	118	25	-78,5	2 095	2 435	16,3
Seco	1	1	-46,1	6	3	-59,2
Enlatado	2	32	3/	328	1 240	277,9
SECTOR PESCA 2/			81,8			65,9

1/ Cifras preliminares.

2/ Estimado a precios del 2007

3/ Variación mayor a 1 000 por ciento

Fuente: Ministerio de la Producción – PRODUCE y Gerencia Regional de la Producción

Elaboración: BCRP - Sucursal Arequipa. Departamento de Estudios Económicos.

1.3 Sector minería

- En agosto, el **sector minería** se contrajo 30,0 por ciento en el periodo interanual, ante los menores volúmenes de producción de todos los minerales, principalmente de molibdeno (-55,3 por ciento) y cobre (-16,4 por ciento), debido a la menor recuperación de los minerales en el proceso de flotación reportado por la empresa minera Southern Perú Copper Corporation (SPCC). A nivel regional, Tacna se posicionó con el segundo productor de molibdeno del país, al contribuir con el 15,9 por ciento del total; en tanto que, obtuvo el sexto y séptimo lugar en la producción cuprífera y aurífera, al aportar con el 7,9 por ciento y 2,2 por ciento, respectivamente.

CUADRO N° 5
SECTOR MINERÍA 1/
Unidades recuperables

(Variación % real respecto a similar periodo del año anterior)

Mineral	Estructura Porcentual 2020 2/	Agosto				Enero - Agosto			
		2021	2022	Var.%	Contribución al crecimiento 3/	2021	2022	Var.%	Contribución al crecimiento 3/
Cobre (TMF)	64,1	16 244	13 577	-16,4	-9,9	130 942	104 073	-20,5	-13,0
Oro (KGF)	3,1	207	176	-15,0	-0,5	1 491	1 411	-5,4	-0,2
Plata (KGF)	2,3	6 961	5 878	-15,6	-0,3	56 561	42 740	-24,4	-0,5
Molibdeno (TMF)	30,6	891	398	-55,3	-19,4	6 118	5 386	-12,0	-3,8
SECTOR MINERÍA 2/	100,0			-30,0	-30,0			-17,5	-17,5

1/ Cifras preliminares.

2/ A precios de 2007.

3/ En base a la estructura de similar periodo de 2021.

Fuente: Ministerio de Energía y Minas.

Elaboración: BCRP - Sucursal Arequipa. Departamento de Estudios Económicos.

- Entre enero y agosto, la producción minera acumuló una caída de 17,5 por ciento respecto a similar periodo del año previo, debido a la menor extracción de plata (-24,4 por ciento), cobre (-20,5 por ciento), molibdeno (-12,0 por ciento) y oro (-5,4 por ciento). A nivel regional, Tacna mantuvo el segundo lugar en la producción de molibdeno, con una participación del 26,7 por ciento del total; mientras que, se ubicó en el sexto y séptimo lugar en la extracción de cuprífera y aurífera, contribuyendo con el 8,4 por ciento y el 2,3 por ciento, respectivamente.
- Entre enero y agosto, la inversión minera sumó US\$ 129,2 millones respecto a similar periodo del año previo, lo que significó una caída de 21,8 por ciento. Asimismo, la región contribuyó con el 4,0 por ciento de la inversión minera total, pasando a ocupar el undécimo lugar.

GRÁFICO N° 1
VARIACIÓN DE LA PRODUCCIÓN MINERA
(Variación % real respecto a similar mes del año anterior)

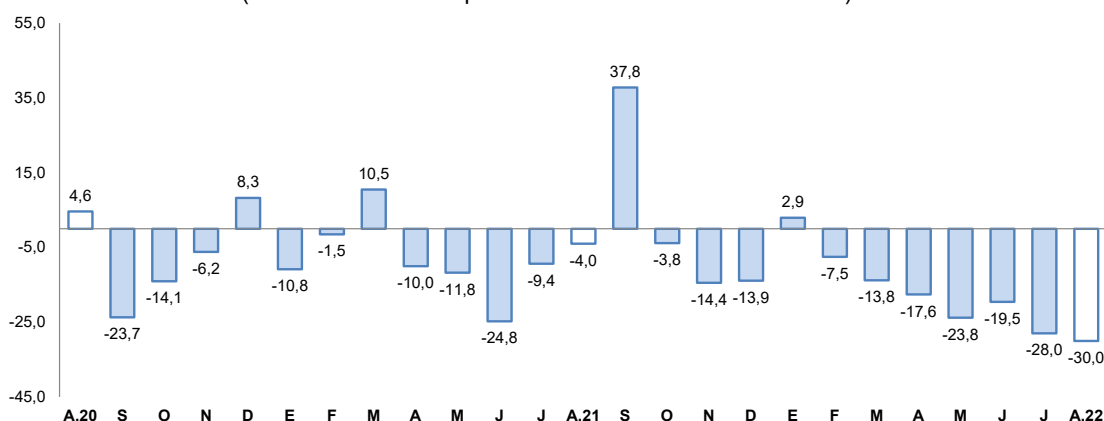

Fuente: Ministerio de Energía y Minas.

Elaboración: BCRP, Sucursal Arequipa, Departamento de Estudios Económicos.

- La **cotización internacional de los principales metales**, en agosto, reportó resultados positivos en el periodo intermensual. El precio promedio del cobre (US\$/TM 7 976) subió 5,9 por ciento, ante el estímulo fiscal anunciado por China, las expectativas de un incremento de la tasa de interés por la Reserva Federal de los Estados Unidos de América para contener la inflación, y los menores niveles de inventarios del metal rojo en las principales bolsas. Asimismo, los precios del zinc (¢US\$/lb. 162), plomo (¢US\$/lb. 94), plata (US\$/oz.tr. 20) y oro (US\$/oz.tr. 1 765) crecieron en 15,5 por ciento, 4,3 por ciento, 3,2 por ciento y 1,7 por ciento, respectivamente.

II. CRÉDITOS Y DEPÓSITOS

1. Créditos

- Al finalizar agosto, los saldos de **créditos** registraron la suma de S/ 3 036 millones, reportando un incremento de 2,2 por ciento en términos interanuales. Por instituciones, la Banca múltiple concentró el 62,2 por ciento de las operaciones y reportó un crecimiento interanual del 1,1 por ciento; las Instituciones no bancarias presentaron el 35,0 por ciento y reportaron una expansión de 3,3 por ciento, ante las mayores colocaciones de las Cajas Municipales (3,4 por ciento) y Financieras (2,6 por ciento); el Banco de la Nación otorgó el 2,3 por ciento de los créditos y sus saldos reportaron una variación positiva de 11,0 por ciento. Finalmente, Agrobanco representó el 0,5 por ciento restante, registrando un crecimiento de 31,0 por ciento.
- Según el **tipo de moneda**, las colocaciones en moneda nacional representaron el 95,9 por ciento del total, con un crecimiento de 3,3 por ciento; mientras que los créditos en moneda extranjera registraron un descenso de 18,8 por ciento. Así, el **coeficiente de dolarización** para este periodo se ubicó en 4,1 por ciento, 1,1 puntos porcentuales por debajo de lo registrado en agosto de 2021.

CUADRO N° 6
CREDITO DIRECTO
(Saldos en millones de soles)

	Estructura %	Agosto		Var.% Nominal Ago-22 / Ago-21
		Ago-22	2021	
Banco de la Nación 1/	2,3	64	71	11,0
Agrobanco 2/	0,5	11	14	31,0
Banca múltiple	62,2	1 868	1 889	1,1
Instituciones no bancarias	35,0	1 028	1 062	3,3
Financieras	5,5	162	167	2,6
Cajas Municipales	29,2	857	887	3,4
Cajas Rurales	0,3	9	8	-2,5
Edpymes	0,0	0	0	-
Arrendamiento Financiero	0,0	0	0	-
TOTAL	100,0	2 971	3 036	2,2
Empresas	67,0	2 064	2 035	-1,4
Personas	33,0	907	1 001	10,4
Consumo	24,5	667	744	11,5
Hipotecario	8,5	240	257	7,4
MN	95,9	2 819	2 913	3,3
ME	4,1	152	123	-18,8
ME (Millo.US\$)		37	32	-13,8

1/ Considera sólo los créditos de consumo e hipotecario.

2/ No considera los créditos a las demás empresas del sistema financiero.

Fuente: SBS y AFP.

Elaboración: BCRP, Sucursal Arequipa, Departamento de Estudios Económicos.

- Por **tipo de crédito**, el 67,0 por ciento del total de colocaciones fueron al sector empresarial, reportando una contracción de 1,4 por ciento; mientras que, el 33,0 por ciento de las operaciones restantes correspondieron a créditos personales, los cuales mostraron un incremento de 10,4 por ciento respecto al año anterior, ante los mayores créditos para consumo (11,5 por ciento) así como los hipotecarios (7,4 por ciento).

GRAFICO N° 2
VARIACIÓN DEL CREDITO DIRECTO
(Variación % respecto a similar mes del año anterior)

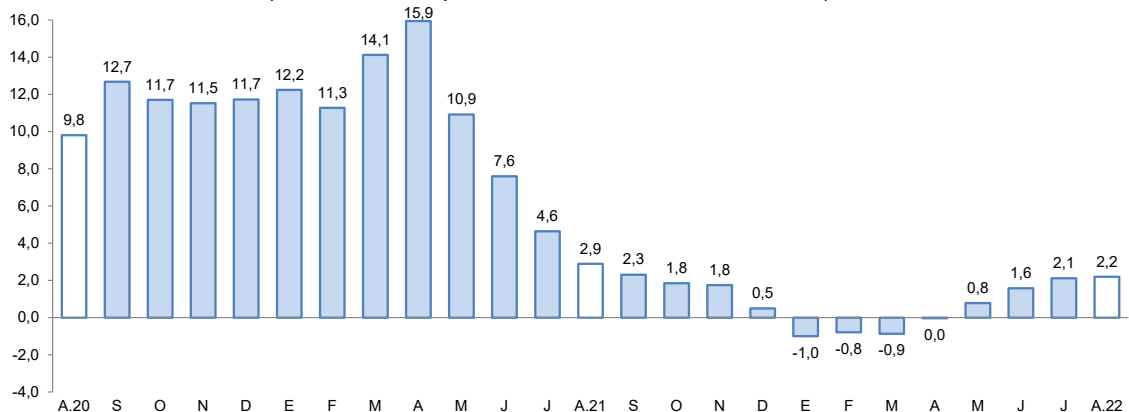

Fuente: Superintendencia de Banca, Seguros y AFP.

Elaboración: BCRP, Sucursal Arequipa, Departamento de Estudios Económicos.

- La **tasa de morosidad**, registrada en julio, fue de 6,9 por ciento, lo que significó un decremento de 1,1 puntos porcentuales frente al comparativo de 2021. Los mayores niveles de morosidad correspondieron a Agrobanco (21,4 por ciento), Cajas Rurales de Ahorro y Crédito (18,6 por ciento), Cajas Municipales (7,7 por ciento) y las Empresas Financieras (7,2 por ciento); en tanto que, las menores tasas se registraron en la Banca múltiple (6,6 por ciento) y el Banco de la Nación (2,4 por ciento).

GRAFICO N° 3
TASA DE MOROSIDAD 1/ 2/
(Porcentajes)

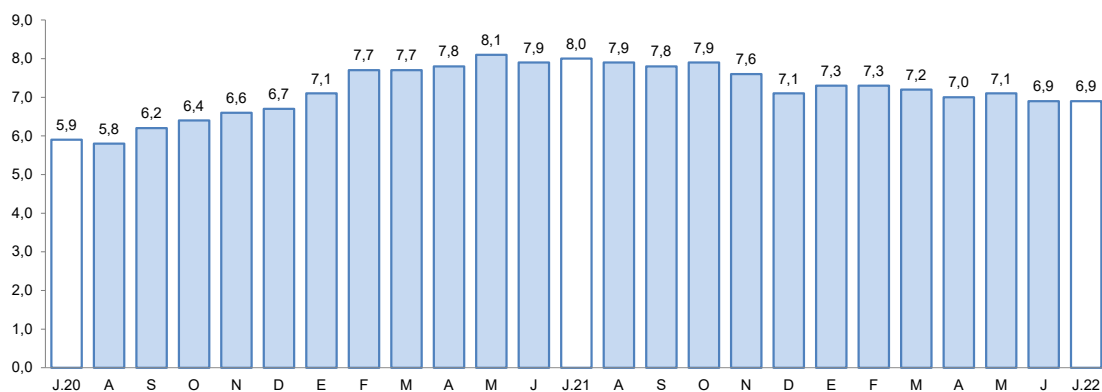

1/ Preliminar.

2/ Morosidad = (créditos vencidos + créditos en cobranza judicial) / colocaciones brutas.

Elaboración: BCRP, Sucursal Arequipa, Departamento de Estudios Económicos.

2. Depósitos

- En agosto, los saldos de **depósitos** sumaron S/ 2 604 millones, reportando una contracción de 3,0 por ciento respecto al saldo del mismo mes del año anterior. Por instituciones, la Banca múltiple agrupó el 64,8 por ciento de las operaciones y registró un decremento de 1,2 por ciento; las Instituciones no bancarias participaron del 22,5 por ciento del total y reportaron una disminución del 1,6 por ciento debido a las menores operaciones en las Financieras (-11,4 por ciento) y Cajas Municipales (-0,9 por ciento). Finalmente, el Banco de la Nación captó el 12,7 por ciento restante y sus saldos tuvieron una caída del 13,2 por ciento.

CUADRO N° 7
DEPÓSITOS
(Saldos en millones de soles)

	Estructura % Ago-22	Agosto		Var.% Nominal Ago-22 / Ago-21
		2021	2022	
Banco de la Nación	12,7	380	330	-13,2
Banca múltiple	64,8	1 708	1 688	-1,2
Instituciones no bancarias	22,5	595	586	-1,6
Financieras	1,6	48	42	-11,4
Cajas Municipales	20,8	546	541	-0,9
Cajas Rurales	0,1	2	3	67,7
TOTAL	100,0	2 683	2 604	-3,0
Vista	20,5	583	534	-8,5
Ahorro	53,9	1 515	1 404	-7,3
A plazo	25,6	586	666	13,7
MN	75,2	2 063	1 957	-5,1
ME	24,8	620	647	4,3
ME (Mill. US\$)		152	168	10,9

Fuente: SBS y AFP

Elaboración: BCRP, Sucursal Arequipa, Departamento de Estudios Económicos.

- Por **tipo de moneda**, los depósitos en soles significaron el 75,2 por ciento del total, cuyos saldos registraron una caída de 5,1 por ciento; en tanto que las operaciones en moneda extranjera reportaron un crecimiento de 4,3 por ciento. De esta manera, el coeficiente de dolarización fue de 24,8 por ciento, ubicándose 1,7 puntos porcentuales por encima del valor registrado en agosto del año anterior.
- De acuerdo con la **modalidad de captación**, los depósitos de ahorro representaron el 53,9 por ciento del total de operaciones y reportaron una caída de 7,3 por ciento; seguidos por los

depósitos a plazo que alcanzaron el 25,6 por ciento del total, cuyos saldos evidenciaron un decremento de 8,5 por ciento; mientras que depósitos a la vista significaron el 20,5 por ciento restante y sus saldos incrementaron 13,7 por ciento.

GRAFICO N° 4
VARIACIÓN DE LOS DEPOSITOS 1/
(Variación % respecto a similar mes del año anterior)

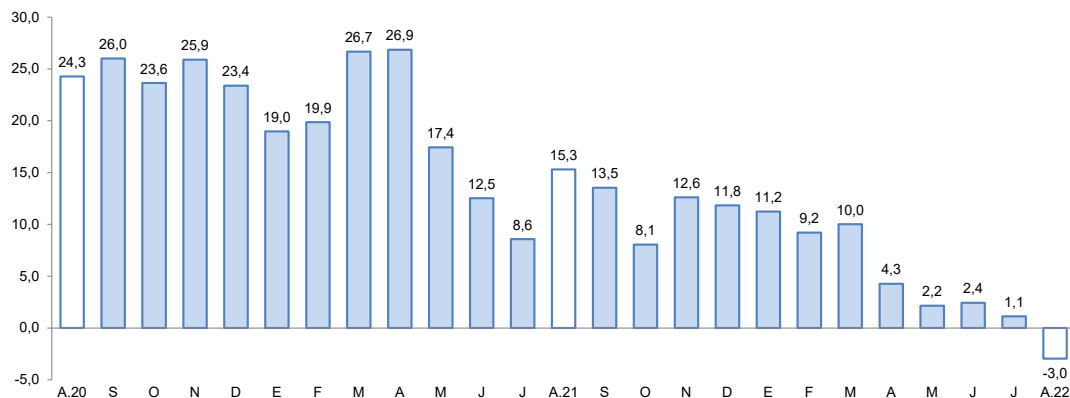

1/ Comprende Banco de la Nación, banca múltiple, cajas municipales, cajas rurales y financieras.

Fuente: Superintendencia de Banca, Seguros y AFP.

Elaboración: BCRP, Sucursal Arequipa, Departamento de Estudios Económicos.

- El ratio **colocaciones/depósitos**, en agosto, fue de 1,17, ubicándose por encima del nivel registrado en el mismo mes del año anterior (1,11).

III. EJECUCIÓN DEL PRESUPUESTO DE GASTOS DEL GOBIERNO GENERAL

1. Ejecución del gasto corriente no financiero

- En agosto, el **gasto corriente** sumó S/ 125 millones, lo que significó crecimiento real de 10,1 por ciento en el periodo interanual, ante los mayores gastos del Gobierno nacional (11,6 por ciento) y Gobiernos locales (39,6 por ciento). Mientras que, el Gobierno regional reportó una disminución de 5,5 por ciento respecto al periodo interanual.
- Entre enero y agosto, el **gasto corriente** reportó la suma de S/ 901 millones, disminuyendo en 2,3 por ciento frente al mismo periodo del año previo, por el menor dinamismo del Gobierno nacional (-8,6 por ciento) y Gobierno regional (-0,4 por ciento). Por su parte, los Gobiernos locales reportaron un incremento de 8,8 por ciento.
- La **inversión pública** (formación bruta de capital) sumó S/ 107 millones, cifra que significó un incremento interanual de 85,2 por ciento en términos reales, como resultado del mayor dinamismo del Gobierno regional (34,7 por ciento) y Gobiernos locales (152,4 por ciento). Mientras que, el Gobierno nacional presentó una caída de 52,4 por ciento.
- Entre enero y agosto, la **inversión pública** totalizó S/ 527 millones, expandiéndose en 38,9 por ciento con respecto al año anterior, sustentado en la mayor ejecución de los Gobiernos locales (103,8 por ciento). Sin embargo, el Gobierno nacional y Gobierno regional reportaron resultados negativos, decreciendo 8,8 por ciento y 27,2 por ciento, respectivamente.
- De esta manera, el **avance de ejecución** de la inversión pública en la región fue de 39,7 por ciento del PIM, impulsado por la ejecución de los Gobiernos locales que sumaron un avance del 43,8 por ciento, del Gobierno regional que registró una ejecución del 43,3 por ciento y del Gobierno nacional con 21,0 por ciento.

CUADRO N° 8
TACNA: EJECUCIÓN DEL GASTO CORRIENTE NO FINANCIERO 1/ 2
(Miles de soles)

	Agosto			Enero - Agosto		
	2021	2022	Var.% real	2021	2022	Var.% real
I. GASTOS CORRIENTES	105	125	10,1	855	901	-2,3
Gobierno nacional	39	47	11,6	366	361	-8,6
Gobierno regional	45	46	-5,5	341	366	-0,4
Gobiernos locales	22	33	39,6	147	173	8,8
Remuneraciones	53	58	1,2	422	444	-2,4
Gobierno nacional	20	20	-4,3	159	164	-4,2
Gobierno regional	30	32	0,1	229	236	-4,3
Gobiernos locales	4	6	37,2	34	43	18,4
Bienes y Servicios	39	50	20,8	274	319	7,6
Gobierno nacional	11	14	24,6	84	110	21,2
Gobierno regional	11	10	-18,4	83	85	-4,6
Gobiernos locales	17	26	45,3	108	124	6,5
Transferencias 1/	13	16	14,6	158	138	-19,3
Gobierno nacional	9	12	32,0	123	87	-34,5
Gobierno regional	4	3	-10,6	29	45	42,0
Gobiernos locales	1	1	-35,8	6	6	-5,2
II. FORMACIÓN BRUTA DE CAPITAL	53	107	85,2	351	527	38,9
Gobierno nacional	10	5	-52,4	51	50	-8,8
Gobierno regional	14	20	34,7	130	102	-27,2
Gobiernos locales	30	82	152,4	170	375	103,8
III OTROS GASTOS DE CAPITAL 2/	0	1	290,9	7	11	52,3
GASTO NO FINANCIERO TOTAL (I+II+III)	159	233	35,7	1 213	1 439	9,9
Gobierno nacional	48	52	-1,3	418	412	-8,5
Gobierno regional	58	66	5,2	477	478	-7,0
Gobiernos locales	52	115	104,5	318	549	59,6

1/ Información actualizada al 31 de agosto de 2022.

2/ Comprende la adquisición de activos no financieros.

Fuente: MEF.

Elaboración: BCRP, Sucursal Arequipa. Departamento de Estudios Económicos.

GRÁFICO N° 5
TACNA: VARIACIÓN DE LA INVERSIÓN PÚBLICA
(Variación % real)

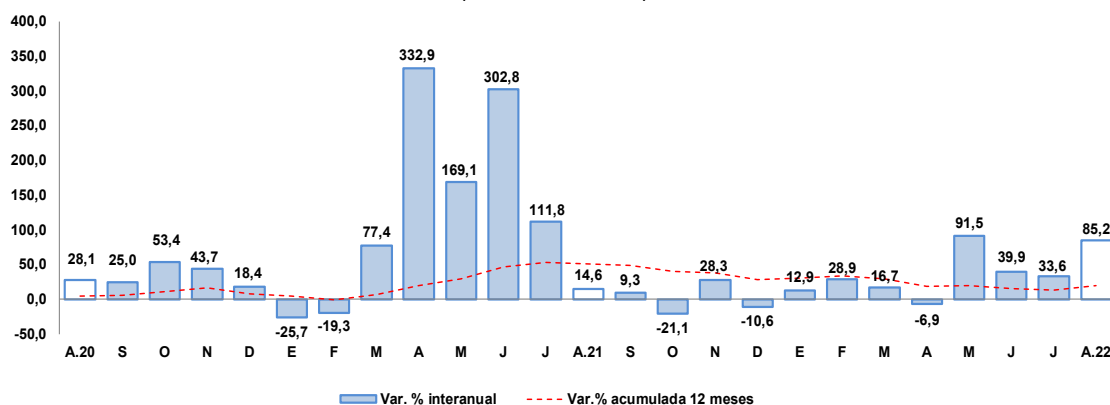

Fuente: Ministerio de Economía y Finanzas.

Elaboración: BCRP, Sucursal Arequipa, Departamento de Estudios Económicos

- Los principales proyectos que se ejecutaron en los tres niveles de gobierno fueron:

Por el Gobierno nacional:

- Construcción y equipamiento de una nueva planta de tratamiento de agua potable de Calana, distrito de Calana, provincia de Tacna; con un monto de inversión de S/ 2,7 millones.
- Remodelación de laboratorio; adquisición de equipos de laboratorio, mobiliario y biblioteca; en la escuela profesional de Medicina Humana de la Facultad de la Universidad Nacional Jorge Basadre Grohmann Ciudad Universitaria de Tacna; por S/ 831 mil.
- Mejoramiento y ampliación del sistema de alcantarillado y tratamiento de aguas residuales en 7 distritos de la provincia de Tacna; con un monto de inversión de S/ 399 mil.
- Mejoramiento del servicio académico de pregrado de la E.P. De Artes de la Universidad Nacional Jorge Basadre Grohmann de Tacna; por S/ 353 mil.
- Mejoramiento y ampliación de los laboratorios de la Facultad en Enfermería de la UNJBG - Tacna; con un monto de S/ 196 mil.

En el Gobierno regional:

- Mejoramiento del servicio institucional de la sede central del Gobierno Regional de Tacna; por un monto de S/ 4,1 millones.
- Mejoramiento del servicio educativo en el nivel primaria y secundaria de la Institución Educativa Prócer Manuel Calderón de la Barca, Promuvi Viñani IV Etapa, del distrito de Coronel Gregorio Albarracín Lanchipa; con una inversión de S/ 3,9 millones.
- Mejoramiento de la Vía Vecinal Ta-556 Tramo: Susapaya - Sitajara en los distritos de Sitajara y Susapaya de la provincia de Tarata; con S/ 3,4 millones.
- Construcción de canal; en el Trasvase Patapujo del sistema hidráulica mayor Uchusuma Caplina - Clase B, distrito de Tarata, provincia Tarata; con un monto de S/ 1,0 millones.
- Mejoramiento del sistema de almacenamiento y conducción de agua para riego en el sector de Mulliguaya – Cerro en el distrito de Ticaco - provincia Tarata; por S/ 614 mil.

Por los Gobiernos locales:

- Creación del servicio de espacios públicos urbanos parque central en la habilitación urbana Promuvi Viñani Ampliación I Etapa del distrito de Coronel Gregorio Albarracín Lanchipa en la provincia de Tacna; con un monto de inversión de S/ 16,2 millones.
- Creación del servicio de movilidad urbana en la habilitación urbana Promuvi Viñani II etapa distrito de Coronel Gregorio Albarracín Lanchipa, en la provincia de Tacna; con un monto de inversión de S/ 7,6 millones.
- Mejoramiento de la avenida litoral en el tramo Av. Cristo Rey – Av. Tarapacá en el distrito de Tacna; por S/ 4,0 millones.
- Construcción de pistas y veredas en IV etapa del Promuvi Pampas de Viñani, distrito de Coronel Gregorio Albarracín Lanchipa, Tacna; con un monto de inversión de S/ 3,8 millones.
- Mejoramiento y ampliación del servicio de movilidad urbana en la Av. Ecológica y Av. Municipal Tramo Av. Humboldt - Av. Ecológica - Av. Coronel Gregorio Albarracín del distrito de Coronel Gregorio Albarracín Lanchipa, en la provincia de Tacna; con un monto de inversión de S/ 2,1 millones.



IV. ANEXOS



ANEXO 1

TACNA: PRODUCCIÓN AGROPECUARIA 1/
(Toneladas métricas)

PRODUCTOS	2021					2022								
	AGO	SET	OCT	NOV	DIC	ENE	FEB	MAR	ABR	MAY	JUN	JUL	AGO	
AGRICOLA														AGRICOLA
Cebolla	1 148	946	775	417	337	410	751	2 676	2 862	2 392	0	279	1 482	Cebolla
Olivo	0	0	0	0	0	0	0	7 655	22 048	56 060	57 720	22 435	9 505	Olivo
Orégano	237	258	1 203	2 490	795	307	322	329	1 190	2 003	1 320	344	352	Orégano
Sandia	0	484	3 169	3 491	5 336	3 165	1 221	698	332	0	0	0	0	Sandia
Alfalfa	23 228	23 622	23 401	23 299	23 733	24 644	24 450	24 959	20 759	24 641	24 244	24 099	23 623	Alfalfa
Aji	102	138	102	100	690	1 727	2 064	2 529	2 336	1 585	1 230	814	61	Aji
Maíz amiláceo	0	0	6	0	0	0	3	18	17	37	1 743	295	9	Maíz amiláceo
Maíz chala	9 611	8 047	8 587	8 262	7 141	7 898	8 599	7 686	8 556	8 119	9 056	9 229	9 044	Maíz chala
Maíz choclo	190	191	89	116	97	115	122	277	279	168	24	41	133	Maíz choclo
Papa	405	506	332	299	237	638	1 471	3 112	2 550	1 018	85	233	343	Papa
Pimiento	212	240	239	262	329	324	479	261	114	17	54	143	162	Pimiento
Tomate	585	655	556	689	1 015	1 193	1 722	1 628	739	435	379	360	452	Tomate
Vid	0	0	0	0	0	1 748	2 217	2 403	205	0	0	0	0	Vid
Zapallo	1 587	6 349	1 000	864	789	1 618	3 472	645	243	58	0	469	1 553	Zapallo
PECUARIO														PECUARIO
Carne de ave	1 664	1 562	1 600	1 557	1 674	1 640	1 399	1 597	1 743	1 783	1 666	1 693	1 573	Carne de ave
Carne de porcino	231	234	236	244	265	228	238	235	235	238	244	246	248	Carne de porcino
Carne de vacuno	83	85	86	86	95	71	80	79	81	81	87	88	84	Carne de vacuno
Huevo	472	424	477	401	413	436	451	449	489	436	436	460	464	Huevo
Leche	2 052	1 999	1 960	2 004	1 895	2 044	1 568	2 051	2 001	2 071	1 918	1 971	1 977	Leche
Otros Pecuarios														Otros Pecuarios
Carne de alpaca	25	22	19	20	22	18	18	16	18	20	24	25	22	Carne de alpaca
Carne de llama	13	13	13	13	14	10	10	11	12	12	14	13	14	Carne de llama
Carne de caprino	8	7	8	8	8	5	6	6	7	7	7	8	8	Carne de caprino
Carne de ovino	17	18	17	18	19	14	15	16	16	16	17	17	18	Carne de ovino

1/ Cifras Preliminares

Fuente: Ministerio de Desarrollo Agrario y Gerencia Regional de Agricultura y Riego - Tacna.

Elaboración: BCRP - Sucursal Arequipa. Departamento de Estudios Económicos.



ANEXO 2

**TACNA: EXTRACCIÓN DE ESPECIES HIDROBIOLÓGICAS 1/
(Toneladas métricas)**

ESPECIES	2021					2022								ESPECIES
	AGO	SET	OCT	NOV	DIC	ENE	FEB	MAR	ABR	MAY	JUN	JUL	AGO	
CHD 2/	241	1 631	608	611	1 423	1 917	1 369	403	1 355	431	724	284	241	CHD 2/
1. Fresco	120	1 548	487	586	799	626	423	207	722	322	328	237	183	1. Fresco
2. Congelado	118	79	75	24	500	1 058	577	121	108	107	396	43	25	2. Congelado
3. Seco	1	1	1	1	2	0	0	1	0	0	0	0	1	3. Seco
4. Enlatado	2	4	45	0	122	233	369	75	525	1	0	5	32	4. Enlatado

1/ Cifras preliminares

2/ Consumo Humano Directo

Fuente: Ministerio de la Producción – PRODUCE y Gerencia Regional de la Producción

Elaboración: BCRP - Sucursal Arequipa. Departamento de Estudios Económicos.

ANEXO 3

TACNA: PRODUCCIÓN MINERA 1/
(unidades recuperables)

PRODUCTOS	2021					2022								PRODUCTOS
	AGO	SET	OCT	NOV	DIC	ENE	FEB	MAR	ABR	MAY	JUN	JUL	AGO	
MINERÍA METÁLICA														MINERÍA METÁLICA
Cobre (TMF)	16 244	15 910	15 638	12 161	15 904	15 428	12 547	13 688	11 059	12 098	12 566	13 110	13 577	Cobre (TMF)
Oro (KGF)	207	207	188	164	161	169	177	180	175	173	173	187	176	Oro (KGF)
Plata (KGF)	6 961	6 527	6 555	5 048	6 420	6 286	5 058	5 211	4 564	5 118	5 239	5 386	5 878	Plata (KGF)
Molibdeno (TMF)	891	1 171	869	994	1 064	873	774	829	847	691	451	522	398	Molibdeno (TMF)

1/ Cifras Preliminares

Fuente: Ministerio de Energía y Minas.

Elaboración: BCRP - Sucursal Arequipa. Departamento de Estudios Económicos.



ANEXO 4

**TACNA: IMPORTACIONES 1/
(Valor FOB - Millones de US\$)**

DESCRIPCIÓN	2021					2022								DESCRIPCIÓN
	AGO	SET	OCT	NOV	DIC	ENE	FEB	MAR	ABR	MAY	JUN	JUL	AGO	
I. BIENES DE CONSUMO	17,8	18,7	21,2	19,8	18,0	13,4	15,7	21,9	19,0	23,4	20,4	22,3	26,7	I. BIENES DE CONSUMO
Bienes de Consumo no Duradero	15,1	15,6	17,7	16,6	15,3	11,4	13,3	19,1	15,9	20,6	17,4	20,2	23,6	Bienes de Consumo no Duradero
Bienes de Consumo Duradero	2,7	3,0	3,5	3,1	2,7	2,0	2,4	2,8	3,1	2,8	3,0	2,2	3,1	Bienes de Consumo Duradero
II. INSUMOS	18,7	21,7	23,5	27,3	21,3	18,7	17,8	24,1	20,1	23,3	22,8	24,7	22,4	II. INSUMOS
Combustibles, Lubricantes y Conexos	0,1	0,3	0,2	0,6	0,9	0,6	0,2	0,9	0,1	0,9	0,8	0,5	0,7	Combustibles, Lubricantes y Conexos
Materias Primas para la Agricultura	2,4	2,9	3,7	5,9	4,9	2,5	1,6	1,1	1,6	1,8	1,9	2,7	2,9	Materias Primas para la Agricultura
Materias Primas para la Industria	16,2	18,5	19,6	20,8	15,5	15,6	16,0	22,0	18,4	20,7	20,2	21,5	18,8	Materias Primas para la Industria
III. BIENES DE CAPITAL	44,1	37,8	45,6	44,4	43,4	33,9	35,2	37,8	57,2	67,2	48,1	64,9	54,9	III. BIENES DE CAPITAL
Materiales de Construcción	6,4	6,9	4,8	3,5	3,5	2,1	2,9	3,3	3,2	2,6	3,5	3,2	3,1	Materiales de Construcción
Bienes de Capital para la Agricultura	0,8	1,1	1,0	0,8	0,7	0,6	0,1	0,5	1,0	0,6	0,5	1,0	0,9	Bienes de Capital para la Agricultura
Bienes de Capital para la Industria	14,9	14,0	12,9	13,1	16,1	10,5	12,4	11,4	11,6	14,8	11,7	17,1	14,6	Bienes de Capital para la Industria
Equipos de Transporte	22,0	15,8	26,9	27,0	23,2	20,7	19,8	22,5	41,5	49,2	32,5	43,6	36,2	Equipos de Transporte
TOTAL	80,6	78,1	90,2	91,5	82,8	66,0	68,8	83,7	96,3	113,9	91,4	112,0	104,0	TOTAL

1/ Cifras preliminares

Fuente: SUNAT.

Elaboración: BCRP - Sucursal Arequipa. Departamento de Estudios Económicos.

ANEXO 5

TACNA: ESTRUCTURA DE IMPORTACIONES POR PRINCIPALES PAÍSES DE ORIGEN
ENERO - AGOSTO
(Valor FOB - Millones de US\$)

Pais	Principales Productos	% del Total	Valor FOB acumulado	Estructura % por país
Chile		38,6	283,9	100,0%
	Demás partes destinadas a las máquinas (grúas)		25,6	9,0%
	Manzanas frescas		13,7	4,8%
	Preparaciones para concentración de minerales		10,4	3,7%
	Los demás desperdicios de fundición		9,6	3,4%
	Capas de fibras sintéticas		7,4	2,6%
	Las demás partes de bombas para líquidos		6,9	2,4%
	Abrigos de fibras sintéticas		6,4	2,3%
	Los demás calzados con parte superior de materia textil		5,1	1,8%
	Los demás tubos y accesorios de tubería		4,0	1,4%
	Otros		194,7	68,6%
Brasil		21,6	158,6	100,0%
	Vehículos diesel para transporte de mercancías		49,3	31,1%
	Los demás Vehículos automóviles para transporte		21,6	13,6%
	Tractores		21,2	13,3%
	Camionetas pick-up ensambladas superior a 9,3 t		16,5	10,4%
	Los demás calzados que cubran el tobillo		7,6	4,8%
	Otros		42,5	26,8%
Reino Unido		18,6	136,6	100,0%
	Vehículos diesel para transporte de mercancías		76,2	55,7%
	Tractores		55,8	40,8%
	Camionetas pick-up ensambladas superior a 9,3 t		2,6	1,9%
	Otros		2,0	1,5%
Argentina		4,7	34,7	100,0%
	Lanas enrollados en bola		2,1	6,1%
	Diccionarios y enciclopedias		1,4	3,9%
	Las demás preparaciones capilares		1,3	3,7%
	Otros		30,0	86,3%
Estados Unidos		4,1	29,8	100,0%
	Demás partes destinadas a las máquinas (grúas)		8,4	28,1%
	Harina de carne o despojos		3,1	10,4%
	Los demás cables de acero		2,6	8,6%
	Máquinas cuya superestructura pueda girar 360°		2,0	6,8%
	Otros		13,8	46,2%
República Popular De China		3,9	28,3	100,0%
	Los demás calzados que cubran el tobillo		2,8	9,8%
	Las demás suéteres de fibras acrílicas o modacrílicas		2,5	8,9%
	Calzas y demás artículos de calcetería de fibras sintéticas		2,4	8,6%
	Otros		20,6	72,8%
Otros		8,7	64,0	
TOTAL		100,0	736,1	

Fuente: SUNAT

Elaboración: BCRP - Sucursal Arequipa. Departamento de Estudios Económicos.



ANEXO 6

TACNA: ESTRUCTURA DE IMPORTACIONES POR PRINCIPALES PRODUCTOS
ENERO - AGOSTO
(Valor FOB - Millones de US\$)

Producto	% del Total	Valor FOB acumulado	Estructura % por producto
Vehículos diesel para transporte de mercancías	17,0	125,4	100,0%
Reino Unido		76,2	60,7%
Brasil		49,3	39,3%
Otros		0,0	0,0%
Tractores	10,5	76,9	100,0%
Reino Unido		55,8	72,5%
Brasil		21,2	27,5%
Otros		0,0	0,0%
Las demás partes destinadas a las máquinas (grúas)	4,7	34,4	100,0%
Chile		25,6	74,3%
Estados Unidos		8,4	24,3%
Otros		0,5	1,3%
Los demás Vehículos automóviles para transporte	3,0	21,9	100,0%
Brasil		21,6	98,5%
Reino Unido		0,2	1,1%
Otros		0,1	0,3%
Vehículos para transporte de mercancías, superior a 9,3 t	2,6	19,2	100,0%
Brasil		16,5	86,0%
Reino Unido		2,6	13,8%
Otros		0,0	0,2%
Los demás calzados que cubran el tobillo	2,0	14,4	100,0%
Brasil		7,6	52,6%
República Popular De China		2,8	19,2%
Otros		4,1	28,2%
Manzanas frescas	1,9	13,7	100,0%
Chile		13,7	100,0%
Otros		0,0	0,0%
Preparaciones para concentración de minerales	1,7	12,4	100,0%
Chile		10,4	84,0%
Otros		2,0	16,0%
Otros	56,7	417,7	
TOTAL	100,0	736,1	

Fuente: SUNAT

Elaboración: BCRP - Sucursal Arequipa. Departamento de Estudios Económicos.

ANEXO 7

TACNA: INGRESOS RECAUDADOS POR EL GOBIERNO CENTRAL
(Millones de soles)

	2021					2022								
	AGO	SEP	OCT	NOV	DIC	ENE	FEB	MAR	ABR	MAY	JUN	JUL	AGO	
I. INGRESOS TRIBUTARIOS	78	89	100	100	107	71	75	88	97	118	90	100	108	I. INGRESOS TRIBUTARIOS
1. Impuesto a los Ingresos	10	9	11	12	11	12	10	14	27	12	11	10	13	1. Impuesto a los Ingresos
- Personas Naturales	4	3	3	5	4	4	3	4	3	4	4	3	5	- Personas Naturales
- Personas Jurídicas	6	6	7	7	8	8	7	7	8	6	6	7	8	- Personas Jurídicas
- Regularizaciones	1	0	1	0	0	0	0	4	16	2	1	0	0	- Regularizaciones
2. Impuesto a la Importación	5	5	7	7	6	3	3	4	4	8	5	6	6	2. Impuesto a la Importación
3. Impuesto General a las Ventas	60	73	80	79	85	53	60	67	63	96	72	81	87	3. Impuesto General a las Ventas
- Operaciones Internas	7	8	8	6	8	10	8	8	7	7	7	9	8	- Operaciones Internas
- Operaciones Externas	53	65	72	73	77	43	52	59	56	88	65	72	79	- Operaciones Externas
4. Impuesto Selectivo al Consumo	1	1	1	1	2	1	1	1	0	0	0	0	0	4. Impuesto Selectivo al Consumo
5. Otros Ingresos Tributarios	2	2	2	2	2	2	1	2	2	2	2	2	2	5. Otros Ingresos Tributarios
II. INGR. NO TRIBUTARIOS	0	0	0	0	0	2	1	2	2	2	2	2	2	II. INGR. NO TRIBUTARIOS
INGRESOS CORRIENTES (I+II)	78	90	100	100	107	72	77	90	98	120	92	102	111	INGRESOS CORRIENTES (I+II)

Fuente: SUNAT.

Elaboración: BCRP, Sucursal Arequipa. Departamento de Estudios Económicos.



ANEXO 8

**TACNA: EJECUCIÓN DE GASTOS DEL GOBIERNO NACIONAL 3/
(Millones de soles)**

	2021					2022								
	AGO	SET	OCT	NOV	DIC	ENE	FEB	MAR	ABR	MAY	JUN	JUL	AGO	
GASTOS NO FINANCIEROS	48	91	63	86	93	35	44	61	46	64	51	60	52	GASTOS NO FINANCIEROS
A. GASTOS CORRIENTES	39	79	54	79	73	33	40	53	41	49	48	50	47	A. GASTOS CORRIENTES
1. Remuneraciones	20	22	21	23	24	20	19	20	19	21	21	23	20	1. Remuneraciones
2. Bienes y servicios	11	24	15	35	19	7	11	15	15	16	19	14	14	2. Bienes y servicios
3. Transferencias 1/	9	34	18	20	30	6	10	19	7	12	8	13	12	3. Transferencias 1/
B. GASTOS DE CAPITAL	10	12	4	8	20	1	4	8	10	16	3	13	6	B. GASTOS DE CAPITAL
1. Formación bruta de capital	10	12	4	8	19	1	4	8	4	15	3	10	5	1. Formación bruta de capital
2. Otros gastos de capital 2/	0	0	0	0	1	0	0	0	6	1	0	3	1	2. Otros gastos de capital 2/

1/ Incluye el pago de pensiones, donaciones, transferencias y otros gastos corrientes.

2/ Incluye donaciones y transferencias.

3/ Información actualizada al 31 de agosto de 2022.

Fuente: MEF

Elaboración: BCRP, Sucursal Arequipa. Departamento de Estudios Económicos

ANEXO 9

TACNA: EJECUCIÓN DE GASTOS DEL GOBIERNO REGIONAL 3/
(Millones de soles)

	2021					2022								
	AGO	SET	OCT	NOV	DIC	ENE	FEB	MAR	ABR	MAY	JUN	JUL	AGO	
GASTOS NO FINANCIEROS	58	77	58	64	160	46	50	58	61	56	64	75	66	GASTOS NO FINANCIEROS
A. GASTOS CORRIENTES	45	60	43	42	128	39	40	43	43	45	47	64	46	A. GASTOS CORRIENTES
1. Remuneraciones	30	29	26	26	39	28	27	28	29	30	29	32	32	1. Remuneraciones
2. Bienes y servicios	11	13	13	12	30	7	10	11	11	11	12	13	10	2. Bienes y servicios
3. Transferencias 1/	4	18	4	4	59	4	3	4	3	3	5	19	3	3. Transferencias 1/
B. GASTOS DE CAPITAL	14	16	15	22	32	7	10	16	12	11	18	8	20	B. GASTOS DE CAPITAL
1. Formación bruta de capital	14	16	15	22	32	7	10	16	12	11	18	8	20	1. Formación bruta de capital
2. Otros gastos de capital 2/	0	0	0	0	0	0	1	2	3	4	5	6	7	2. Otros gastos de capital 2/

1/ Incluye el pago de pensiones, donaciones, transferencias y otros gastos corrientes.

2/ Incluye donaciones y transferencias.

3/ Información actualizada al 31 de agosto de 2022.

Fuente: MEF

Elaboración: BCRP, Sucursal Arequipa. Departamento de Estudios Económicos.



ANEXO 10

TACNA: EJECUCIÓN DE GASTOS DE LOS GOBIERNOS LOCALES 3/
(Millones de soles)

	2021					2022								
	AGO	SET	OCT	NOV	DIC	ENE	FEB	MAR	ABR	MAY	JUN	JUL	AGO	
GASTOS NO FINANCIEROS	52	51	48	62	155	12	43	62	59	83	83	90	115	GASTOS NO FINANCIEROS
A. GASTOS CORRIENTES	22	24	21	23	62	4	18	19	21	24	23	31	33	A. GASTOS CORRIENTES
1. Remuneraciones	4	4	4	5	7	1	8	5	5	6	5	7	6	1. Remuneraciones
2. Bienes y servicios	17	19	16	17	55	3	9	14	15	17	17	22	26	2. Bienes y servicios
3. Transferencias 1/	1	1	1	1	1	0	1	0	1	1	1	2	1	3. Transferencias 1/
B. GASTOS DE CAPITAL	30	26	27	39	92	7	26	43	38	59	60	59	82	B. GASTOS DE CAPITAL
1. Formación bruta de capital	30	26	27	39	92	7	26	43	38	59	60	59	82	1. Formación bruta de capital
2. Otros gastos de capital 2/	0	0	0	0	0	0	1	2	3	4	5	6	7	2. Otros gastos de capital 2/

1/ Incluye el pago de pensiones, donaciones, transferencias y otros gastos corrientes.

2/ Incluye donaciones y transferencias.

3/ Información actualizada al 31 de agosto de 2022.

Fuente: MEF

Elaboración: BCRP, Sucursal Arequipa. Departamento de Estudios Económicos.

ANEXO 11

TACNA: CRÉDITOS
(Saldo en millones de soles)

ENTIDADES	2021					2022								ENTIDADES
	AGO	SET	OCT	NOV	DIC	ENE	FEB	MAR	ABR	MAY	JUN	JUL	AGO	
I. BANCO DE LA NACIÓN	64	64	64	64	66	65	66	67	68	70	71	71	71	I. BANCO DE LA NACIÓN
II. AGROBANCO	11	11	11	12	12	11	12	12	12	12	13	14	14	II. AGROBANCO
III. BANCA MÚLTIPLE	1 868	1 926	1 941	1 965	1 935	1 885	1 865	1 867	1 900	1 910	1 908	1 904	1 889	III. BANCA MÚLTIPLE
IV. INSTIT. NO BANCARIAS	1 028	1 030	1 029	1 030	1 027	1 019	1 029	1 044	1 051	1 055	1 055	1 060	1 062	IV. INSTIT. NO BANCARIAS
Empresas Financieras	162	161	161	162	164	161	162	164	165	167	167	166	167	Empresas Financieras
Cajas Municipales	857	860	858	859	853	849	858	870	876	878	879	885	887	Cajas Municipales
Cajas Rurales	9	9	9	9	9	9	9	10	9	9	9	9	8	Cajas Rurales
Edpymes	0	0	0	0	0	0	0	0	0	0	0	0	0	Edpymes
TOTAL (I+II+III)	2 971	3 031	3 046	3 070	3 039	2 981	2 972	2 990	3 031	3 047	3 046	3 049	3 036	TOTAL (I+II+III)
Moneda Nacional	2 819	2 883	2 905	2 907	2 882	2 838	2 834	2 856	2 888	2 926	2 934	2 926	2 913	Moneda Nacional
Moneda Extranjera	152	148	141	163	157	143	138	134	144	121	113	123	123	Moneda Extranjera

Fuente: SBS y AFP

Elaboración: BCRP, Sucursal Arequipa. Departamento de Estudios Económicos.



ANEXO 12

TACNA: DEPÓSITOS
(Saldo en millones de soles)

ENTIDADES	2021					2022								ENTIDADES
	AGO	SET	OCT	NOV	DIC	ENE	FEB	MAR	ABR	MAY	JUN	JUL	AGO	
I. BANCO DE LA NACIÓN	380	388	386	386	422	416	409	424	315	315	310	330	330	I. BANCO DE LA NACIÓN
II. BANCA MÚLTIPLE	1 708	1 699	1 602	1 740	1761	1 703	1 703	1 763	1 757	1 696	1 671	1 679	1 688	II. BANCA MÚLTIPLE
III. INSTIT. NO BANCARIAS	595	598	593	599	580	580	571	569	564	567	572	581	586	III. INST. NO BANCARIAS
Empresas Financieras	48	49	47	48	48	46	46	45	45	45	43	43	42	Empresas Financieras
Cajas Municipales	546	547	543	549	529	532	522	521	516	519	526	535	541	Cajas Municipales
Cajas Rurales	2	2	3	2	3	3	3	3	3	3	3	3	3	Cajas Rurales
TOTAL (I+II+III)	2 683	2 685	2 580	2 725	2762	2 699	2 662	2 756	2 636	2 579	2 553	2 590	2 604	TOTAL (I+II+III)
Moneda Nacional	2 063	2 000	1 967	2 061	2063	2 031	1 985	2 068	1 975	1 936	1 912	1 953	1 957	Moneda Nacional
Moneda Extranjera	620	685	613	664	699	668	677	688	661	642	640	637	647	Moneda Extranjera

Fuente: SBS y AFP

Elaboración: BCRP, Sucursal Arequipa. Departamento de Estudios Económicos.