

**BANCO CENTRAL DE RESERVA DEL PERU**

**SUCURSAL AREQUIPA**



**TACNA: Síntesis de Actividad Económica**

**Junio 2022<sup>1</sup>**

**Departamento de Estudios Económicos**

---

<sup>1</sup> En el presente informe participaron: Lizzie Jugo, Nilda Cabrera y Angel Frisancho.

# ÍNDICE

*Página*

- RESUMEN EJECUTIVO ..... 3**
- I. ACTIVIDAD PRODUCTIVA..... 5**
  - 1. Actividad primaria ..... 5
    - 1.1 Sector agropecuario ..... 5
    - 1.2 Sector pesca..... 5
    - 1.3 Sector minería ..... 7
- II. CRÉDITOS Y DEPÓSITOS ..... 8**
  - 1. Créditos ..... 8
  - 2. Depósitos..... 10
- III. EJECUCIÓN DEL PRESUPUESTO DE GASTOS DEL GOBIERNO GENERAL..... 11**
  - 1. Ejecución del gasto corriente no financiero..... 11
- IV. ANEXOS ..... 14**



## RESUMEN EJECUTIVO

---

### Principales hechos de importancia

- En junio, los sectores primarios reportaron resultados mixtos. Por un lado, el sector **agropecuario** y **pesca**, crecieron en 82,3 por ciento y 133,7 por ciento, respectivamente; mientras que, por el otro, el sector minería se contrajo en 19,5 por ciento.
- Con relación a los **otros indicadores de la actividad económica**, los **créditos** reportaron un dinamismo positivo al crecer 1,6 por ciento; de igual manera, los **depósitos** se incrementaron en 2,4 por ciento. Por su parte, la **inversión pública** registró una expansión real de 39,6 por ciento.

### Actividad primaria

- El **sector agropecuario** creció 82,3 por ciento, principalmente por la mayor producción del subsector agrícola de 95,0 por ciento, asociado al incremento de áreas cosechadas de cultivos dirigidos al mercado externo y agroindustria (105,1 por ciento) y al mercado interno (34,1 por ciento). En contraste, el subsector pecuario registró una contracción de 3,5 por ciento en términos interanuales. En el periodo acumulado a junio, la actividad agropecuaria reportó un crecimiento de 22,7 por ciento.
- El **sector pesca**, registró un incremento de 133,7 por ciento en términos interanuales, debido a los mayores volúmenes desembarcados de recursos marinos destinados al consumo humano directo (434,4 por ciento). Al cierre del primer semestre del presente año, el sector reportó un incremento de 64,6 por ciento.
- El **sector minería**, se contrajo 19,5 por ciento con respecto al periodo comparativo interanual, debido a la menor producción de todos los minerales, destacándose los menores volúmenes de producción de cobre (-17,5 por ciento) y molibdeno (-24,3 por ciento). Entre enero y junio, la producción minera acumuló una contracción de 13,3 por ciento respecto al mismo periodo del año anterior, por la menor extracción de cobre (-20,7 por ciento), oro (-1,9 por ciento) y plata (-25,7 por ciento).

### Otros indicadores de actividad económica

- Al cierre de junio, los saldos de **créditos** registraron la suma de S/ 3 046 millones, los cuales reportaron un incremento de 1,6 por ciento en términos interanuales. Por su parte, los saldos de **depósitos** sumaron S/ 2 553 millones, reportando una expansión de 2,4 por ciento respecto al saldo del mismo mes del año anterior, ante la mayor captación de depósitos de ahorro (3,7 por ciento) y a la vista (3,0 por ciento).
- La **inversión pública (formación bruta de capital)** sumó S/ 80 millones, cifra que representó una expansión interanual de 39,6 por ciento en términos reales, debido a la mayor ejecución de los Gobiernos locales (100,9 por ciento). En el primer semestre del presente año, la inversión pública sumó S/ 342 millones, lo que significó un crecimiento real de 30,1 por ciento.

**CUADRO N° 1**  
**OTROS INDICADORES DE ACTIVIDAD ECONOMICA**  
 (Variación % respecto a similar mes del año anterior)

	<b>Ene.22</b>	<b>Feb.22</b>	<b>Mar.22</b>	<b>Abr.22</b>	<b>May.22</b>	<b>Jun.22</b>
Crédito total 1/	↓ -1,0	↓ -0,8	↓ -0,9	→ 0,0	↑ 0,8	↑ 1,6
Depósitos 1/	↑ 11,2	↑ 9,2	↑ 10,0	↑ 4,3	↑ 2,2	↑ 2,4
Inversión Pública 2/	↑ 12,9	↑ 28,9	↑ 16,7	↓ -6,9	↑ 91,5	↑ 39,6

1/ En términos nominales

2/ En términos reales.

Fuente: BCRP – Sucursal Arequipa, SBS, SUNAT, y MEF.



## I. ACTIVIDAD PRODUCTIVA

### 1. Actividad primaria

#### 1.1 Sector agropecuario

- En junio, el **sector agropecuario** creció 82,3 por ciento, sustentado principalmente en la mayor producción del subsector agrícola de 95,0 por ciento, asociado al incremento de áreas cosechadas de cultivos dirigidos al mercado externo y agroindustria (105,1 por ciento) y, en menor medida, los destinados al mercado interno (34,1 por ciento). En contraste, el subsector pecuario registró una caída de 3,5 por ciento respecto al mismo mes del año anterior. Entre enero y junio, la actividad agropecuaria tuvo un alza de 22,7 por ciento; impulsado por la mayor producción del subsector agrícola (27,5 por ciento).

**CUADRO N° 2**  
**SECTOR AGROPECUARIO 1/**  
(Miles de toneladas)

Subsectores	Estructura Porcentual 2020 2/	Junio				Enero - Junio			
		2021	2022	Var.%	Contribución al crecimiento 3/	2021	2022	Var.%	Contribución al crecimiento 3/
<b>SECTOR AGRÍCOLA</b>	<b>76,4</b>			<b>95,0</b>	<b>82,7</b>			<b>27,5</b>	<b>23,0</b>
Orientada al mercado externo y agroindustria 2/	59,1			105,1	90,2			32,5	25,9
Cebolla	1,0	0,1	0,0	-100,0	-0,1	7,4	9,1	22,0	0,2
Olivo	47,0	28,7	57,7	100,9	72,8	105,5	143,5	36,0	20,4
Orégano	8,2	0,4	1,3	275,0	5,8	4,6	5,5	18,3	1,1
Sandía	0,8	0,0	0,0	-	-	8,2	5,4	-33,8	-0,3
Vid	1,8	0,0	0,0	-	-	6,0	6,6	9,5	0,2
Orientada al mercado interno 2/	17,3			34,1	4,9			7,9	1,6
Alfalfa	5,7	23,9	24,2	1,4	0,0	144,0	143,7	-0,2	0,0
Aji	2,3	0,4	1,2	186,7	1,2	11,5	11,5	-0,5	0,0
Frijol Vainita	0,1	0,1	0,1	69,2	0,1	0,1	0,1	69,2	0,0
Maíz amiláceo	0,4	1,5	1,7	12,5	0,3	1,9	1,8	-4,0	0,0
Maíz chala	2,1	7,0	9,1	30,2	0,2	49,0	49,9	1,9	0,0
Maíz choclo	0,2	0,1	0,0	-55,6	0,0	1,4	1,0	-28,9	-0,1
Melocotón	0,2	0,0	0,0	-	-	0,5	0,5	4,4	0,0
Papa	0,6	0,2	0,1	-63,5	-0,1	7,7	8,9	14,7	0,1
Pera	0,2	0,1	0,0	-32,1	0,0	1,2	1,1	-8,0	0,0
Pimiento	0,3	0,1	0,1	-43,2	0,0	1,1	1,2	16,8	0,0
Tomate	1,0	0,3	0,4	27,6	0,1	5,3	6,1	16,1	0,1
Zapallo	1,1	0,1	0,0	-100,0	0,0	4,9	6,0	23,2	0,1
<b>SECTOR PECUARIO</b>	<b>23,6</b>			<b>-3,5</b>	<b>-0,4</b>			<b>-1,9</b>	<b>-0,3</b>
Carne de ave 4/	13,6	1,7	1,7	-2,8	-0,2	10,0	9,8	-2,0	-0,2
Carne de ovino 4/	0,1	0,0	0,0	2,2	0,0	0,1	0,1	2,8	0,0
Carne de porcino 4/	1,8	0,2	0,2	4,4	0,0	1,4	1,4	2,6	0,0
Carne de vacuno 4/	0,8	0,1	0,1	9,4	0,0	0,5	0,5	3,0	0,0
Fibra Alpaca	0,3	0,0	0,0	-	-	0,0	0,0	-	-
Huevos	3,1	0,5	0,4	-13,1	-0,3	2,8	2,7	-4,1	-0,1
Leche	3,7	2,0	1,9	-4,3	-0,1	12,0	11,7	-3,2	-0,1
<b>SECTOR AGROPECUARIO</b>	<b>100,0</b>			<b>82,3</b>	<b>82,3</b>			<b>22,7</b>	<b>22,7</b>

1/ Cifras preliminares.

2/ Estimado a precios de 2007.

3/ En base a la estructura de similar periodo de 2021.

4/ Peso Neto.

Fuente: Ministerio de Desarrollo Agrario y Gerencia Regional de Agricultura y Riego – Tacna.

Elaboración: BCRP - Sucursal Arequipa. Departamento de Estudios Económicos.

- En junio, **subsector agrícola** registró una expansión de 95,0 por ciento, impulsado por las mayores áreas cosechadas de cultivos orientados tanto al mercado externo y agroindustria (105,1 por ciento), como al mercado interno (34,1 por ciento). En el primer grupo, la expansión se explica principalmente por la mayor producción de olivo (100,9 por ciento) y, en menor grado, de orégano (275,0 por ciento). Mientras que, en el segundo grupo, se debe al incremento de ají (186,7 por ciento), maíz amiláceo (12,5 por ciento), maíz chala (30,2 por ciento), frijol vainita (69,2 por ciento) y tomate (27,6 por ciento), entre los más resaltantes.



- En el primer semestre del año, la actividad agrícola se expandió 27,5 por ciento, debido al alza de producción de los cultivos destinados al mercado externo y agroindustria de 32,5 por ciento, originada por la mayor cosecha de olivo (36,0 por ciento), orégano (18,3 por ciento), cebolla (22,0 por ciento) y vid (9,5 por ciento). De igual manera, los cultivos dirigidos al mercado interno registraron un crecimiento de 7,9 por ciento, esencialmente por el incremento de producción de frijol vainita (69,2 por ciento) y, en menor medida, de zapallo (23,2 por ciento), pimienta (16,8 por ciento), tomate (16,1 por ciento) y papa (14,7 por ciento), entre otros.
- En contraste, el **subsector pecuario**, en junio, se contrajo 3,5 por ciento, por los menores volúmenes de producción de huevos (-13,1 por ciento), carne de ave (-2,8 por ciento) y leche (-4,3 por ciento). En el periodo acumulado a junio, el rubro pecuario disminuyó 1,9 por ciento, por el menor nivel de producción de huevos (-4,1 por ciento), leche (-3,2 por ciento) y carne de ave (-2,0 por ciento), como resultado de la menor disponibilidad de ponedoras, así como de unidades para el ordeño y la saca en la región.
- En cuanto al avance de **siembras de la campaña actual (2021/2022)**, al cierre de junio se registraron 7 889 hectáreas instaladas, reflejando una disminución de 6,8 por ciento respecto a las áreas sembradas en el mismo periodo de la **campaña anterior (2020/2021)**. Dicha contracción se debe a las menores áreas de cultivos permanentes y semipermanentes que descendieron en 65,9 por ciento, especialmente ante la nula siembra de alfalfa y manzana, y por la caída de siembras de orégano (-47,3 por ciento), olivo (-75,0 por ciento) y melón (-33,7 por ciento); entre otros. Asimismo, los cultivos transitorios registraron una caída de 1,2 por ciento respecto a la campaña anterior, debido a las menores siembras de zapallo (-27,9 por ciento), maíz chala (-2,8 por ciento) y cebolla (-11,0 por ciento), entre los principales.

**CUADRO N° 3**  
**SUPERFICIE SEMBRADA 1/**  
(Hectáreas)

	<b>Campaña agrícola 2/</b>		<b>Variación</b>	
	<b>2020/2021</b>	<b>2021/2022</b>	<b>Absoluta</b>	<b>Porcentual</b>
<b>Cultivos Transitorios</b>	<b>7 734</b>	<b>7 641</b>	<b>-93</b>	<b>-1,2</b>
Aji	1 081	1 234	153	14,2
Aji paprika	19	23	4	21,1
Arveja grano verde	28	18	-10	-35,7
Camote	311	329	18	5,8
Cebolla	335	298	-37	-11,0
Haba grano verde	92	93	1	1,1
Maiz amarillo duro	0	0	-	-
Maiz amiláceo	675	771	96	14,2
Maiz chala	2 196	2 134	-62	-2,8
Maiz choclo	144	126	-18	-12,5
Papa	461	497	36	7,8
Sandía	382	419	37	9,7
Tomate	216	232	16	7,4
Zapallo	390	281	-109	-27,9
Otros	1 404	1 186	-218	-15,5
<b>Cultivos Permanentes y Semipermanentes</b>	<b>728</b>	<b>248</b>	<b>-480</b>	<b>-65,9</b>
Alfalfa	104	0	-104	-100,0
Manzana	1	0	-1	-100,0
Melón	95	63	-32	-33,7
Olivo	56	14	-42	-75,0
Orégano	169	89	-80	-47,3
Vid	0	0	-	-
Otros	303	82	-221	-72,9
<b>Total</b>	<b>8 462</b>	<b>7 889</b>	<b>- 573</b>	<b>-6,8</b>

1/ Cifras preliminares.

2/ De agosto a junio.

Fuente: Ministerio de Desarrollo Agrario y Riego del Perú- Tacna.

Elaboración: BCRP - Sucursal Arequipa. Departamento de Estudios Económicos.



## 1.2 Sector pesca

- En junio, el sector pesca registró un incremento interanual de 133,7 por ciento, ante el mayor desembarque de especies marinas para el consumo humano directo (434,4 por ciento), destinadas a la línea de fresco (361,2 por ciento), tales como bonito, jurel, caracol, pota y otras especies; además de la mayor extracción de especies para la elaboración de congelado (528,1 por ciento). En contraste, se reportó una menor captura de especies para el consumo en estado seco (-91,3 por ciento).
- Entre enero y junio, la actividad pesquera acumuló un crecimiento de 64,6 por ciento, debido al mayor desembarque de recursos hidrobiológicos destinados al consumo humano directo (27,1 por ciento), dirigido a la elaboración de enlatado (268,8 por ciento), congelado (22,6 por ciento) y para el consumo de fresco (0,4 por ciento), tales como caballa, Lorna, almejas, pota, almejas, cangrejos, entre otras especies. Por su parte, decreció el desembarque de especies marinas para el consumo en estado seco (-66,3 por ciento).

**CUADRO N° 4**  
**SECTOR PESCA 1/**  
**(Toneladas)**

	Junio			Enero - Junio		
	2021	2022	Var.%	2021	2022	Var.%
<b>Consumo Humano Directo</b>	<b>136</b>	<b>724</b>	<b>434,4</b>	<b>4 878</b>	<b>6 199</b>	<b>27,1</b>
Fresco	71	328	361,2	2 616	2 627	0,4
Congelado	63	396	528,1	1 931	2 367	22,6
Seco	1	0	-91,3	5	2	-66,3
Enlatado	0	0	-	326	1 203	268,8
<b>SECTOR PESCA 2/</b>			<b>133,7</b>			<b>64,6</b>

1/ Cifras preliminares.

2/ Estimado a precios del 2007

Fuente: Ministerio de la Producción – PRODUCE y Gerencia Regional de la Producción

Elaboración: BCRP - Sucursal Arequipa. Departamento de Estudios Económicos.

## 1.3 Sector minería

- En junio, la **actividad minera** registró una contracción de 19,5 por ciento en el periodo interanual, principalmente por los menores volúmenes de producción de cobre (-17,5 por ciento) y molibdeno (-24,3 por ciento), ante la menor recuperación de los minerales en el proceso de flotación, reportado por la empresa minera Southern Perú Copper Corporation (SPCC). A nivel de regiones, Tacna ocupó el segundo lugar en la producción de molibdeno, con una participación del 17,5 por ciento del total nacional; en tanto que, obtuvo el séptimo lugar en la extracción cuprífera y aurífera, contribuyendo con el 7,7 por ciento y 2,2 por ciento, respectivamente.

**CUADRO N° 5**  
**SECTOR MINERÍA 1/**  
**Unidades recuperables**

(Variación % real respecto a similar periodo del año anterior)

Mineral	Estructura Porcentual 2020 2/	Junio			Contribución al crecimiento 3/	Enero - Junio			Contribución al crecimiento 3/
		2021	2022	Var.%		2021	2022	Var.%	
Cobre (TMF)	64,1	15 227	12 566	-17,5	-11,6	97 587	77 386	-20,7	-13,3
Oro (KGF)	3,1	224	173	-22,6	-0,9	1 068	1 048	-1,9	-0,1
Plata (KGF)	2,3	6 187	5 239	-15,3	-0,3	42 389	31 476	-25,7	-0,5
Molibdeno (TMF)	30,6	596	451	-24,3	-6,7	4 382	4 466	1,9	0,6
<b>SECTOR MINERÍA 2/</b>	<b>100,0</b>			<b>-19,5</b>	<b>-19,5</b>			<b>-13,3</b>	<b>-13,3</b>

1/ Cifras preliminares.

2/ A precios de 2007.

3/ En base a la estructura de similar periodo de 2021.

Fuente: Ministerio de Energía y Minas.

Elaboración: BCRP - Sucursal Arequipa. Departamento de Estudios Económicos.

- En el primer semestre del presente año, la producción minera acumuló una contracción de 13,3 por ciento respecto al mismo periodo del año anterior, por la menor extracción de cobre (-20,7 por ciento), oro (-1,9 por ciento) y plata (-25,7 por ciento). En contraste, se registró una

mayor extracción de molibdeno (1,9 por ciento), que contrarrestó parcialmente el resultado final del sector. A nivel de regiones, Tacna mantuvo el segundo puesto en la producción de molibdeno al contribuir con el 28,7 por ciento; en tanto que, continúa en el sexto lugar en la producción cuprífera, al explicar el 8,6 por ciento del total producido.

- En el periodo acumulado a junio, la inversión minera en la región sumó US\$ 93,6 millones, lo que significó una contracción de 12,7 por ciento respecto al mismo periodo del año anterior. Asimismo, la región contribuyó con el 4,0 por ciento de la inversión ejecutada total, lo que le permitió ubicarse en el undécimo lugar.

**GRÁFICO N° 1**  
**VARIACIÓN DE LA PRODUCCIÓN MINERA**  
(Variación % real respecto a similar mes del año anterior)

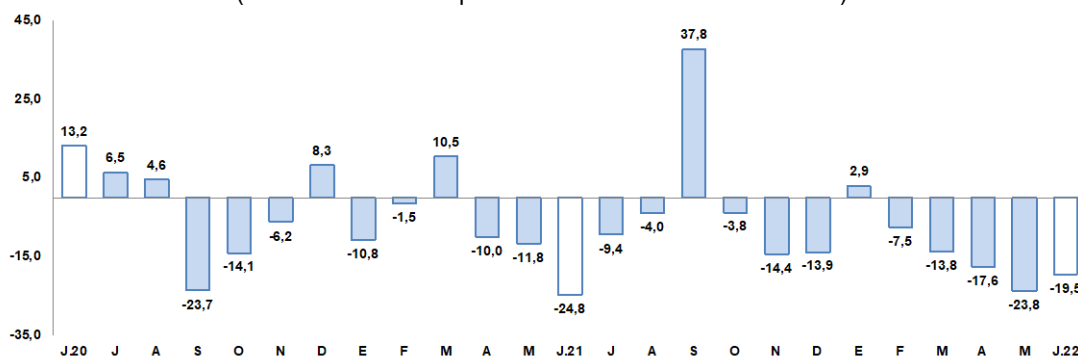

Fuente: Ministerio de Energía y Minas.

Elaboración: BCRP, Sucursal Arequipa, Departamento de Estudios Económicos.

- La **cotización internacional de los principales metales**, en junio, reportaron resultados negativos en el periodo intermensual. El precio promedio del cobre (US\$/TM 9 071) se contrajo 3,3 por ciento, debido a la mayor probabilidad de una recesión mundial, el incremento de la tasa de interés por parte de la Reserva Federal para atenuar la inflación en Estados Unidos y por las nuevas medidas de confinamiento en China para contrarrestar los brotes de la COVID-19. Por su parte, el precio del oro (US\$/oz.tr. 1 835), plata (US\$/oz.tr. 22), plomo (¢US\$/lb. 94) y zinc (¢US\$/lb. 166), disminuyeron en 0,8 por ciento, 1,6 por ciento, 3,4 por ciento y 3,7 por ciento, respectivamente.

## II. CRÉDITOS Y DEPÓSITOS

### 1. Créditos

- Al cierre de junio, los saldos de **créditos** sumaron S/ 3 046 millones, reportando un crecimiento de 1,6 por ciento en términos interanuales. Por instituciones, la Banca múltiple concentró el 62,6 por ciento de las operaciones y reportó un incremento interanual de 0,5 por ciento; las Instituciones no bancarias representaron el 34,6 por ciento y reportaron una expansión de 2,9 por ciento, ante las mayores colocaciones de las Cajas Rurales (14,3 por ciento) y Cajas Municipales (3,4 por ciento); el Banco de la Nación otorgó el 2,3 por ciento de y sus saldos y mostró un crecimiento de 6,8 por ciento. Finalmente, Agrobanco representó el 0,4 por ciento restante, registrando un crecimiento de 39,7 por ciento.
- Según el **tipo de moneda**, las colocaciones en moneda nacional representaron el 96,3 por ciento del total, con un crecimiento de 3,1 por ciento; en tanto que, los créditos en moneda extranjera registraron una contracción de 26,5 por ciento. Así, el **coeficiente de dolarización** para este periodo se ubicó en 3,7 por ciento, 1,4 puntos porcentuales por debajo de lo registrado en junio de 2021.



**CUADRO N° 6**  
**CREDITO DIRECTO**  
(Saldos en millones de soles)

	Estructura %	Junio		Var. % Nominal Jun-22 / Jun-21
		Jun-22	2021	
<b>Banco de la Nación 1/</b>	<b>2,3</b>	<b>66</b>	<b>71</b>	<b>6,8</b>
<b>Agrobanco 2/</b>	<b>0,4</b>	<b>9</b>	<b>13</b>	<b>39,7</b>
<b>Banca múltiple</b>	<b>62,6</b>	<b>1 899</b>	<b>1 908</b>	<b>0,5</b>
<b>Instituciones no bancarias</b>	<b>34,6</b>	<b>1 025</b>	<b>1 055</b>	<b>2,9</b>
Financieras	5,5	167	167	-0,2
Cajas Municipales	28,8	850	879	3,4
Cajas Rurales	0,3	8	9	14,3
Edpymes	0,0	0	0	-
Arrendamiento Financiero	0,0	0	0	-
<b>TOTAL</b>	<b>100,0</b>	<b>2 999</b>	<b>3 046</b>	<b>1,6</b>
<b>Empresas</b>	<b>68,6</b>	<b>2 056</b>	<b>2 090</b>	<b>1,7</b>
<b>Personas</b>	<b>31,4</b>	<b>943</b>	<b>956</b>	<b>1,4</b>
Consumo	23,6	703	719	2,3
Hipotecario	7,8	240	237	-1,4
MN	96,3	2 846	2 934	3,1
ME	3,7	153	113	-26,5
ME (Millo.US\$)		40	29	-25,8

1/ Considera sólo los créditos de consumo e hipotecario.

2/ No considera los créditos a las demás empresas del sistema financiero.

Fuente: SBS y AFP.

Elaboración: BCRP, Sucursal Arequipa, Departamento de Estudios Económicos.

- Por **tipo de crédito**, el 68,6 por ciento del total de colocaciones fueron al sector empresarial, reportando un incremento de 1,7 por ciento; mientras que, el 31,4 por ciento de las operaciones restantes correspondieron a créditos personales, los cuales mostraron una expansión de 1,4 por ciento respecto al año anterior, ante los mayores créditos de consumo (2,3 por ciento).

**GRAFICO N° 2**  
**VARIACIÓN DEL CREDITO DIRECTO**  
(Variación % respecto a similar mes del año anterior)

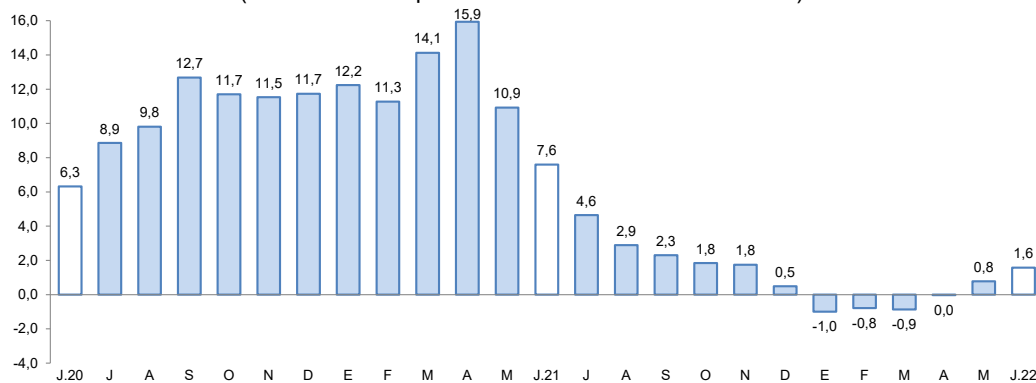

Fuente: Superintendencia de Banca, Seguros y AFP.

Elaboración: BCRP, Sucursal Arequipa, Departamento de Estudios Económicos.

- La **tasa de morosidad**, registrada en el mes de mayo, fue de 7,1 por ciento, lo que significó un decremento de 1,0 punto porcentual frente al comparativo de 2021. Los mayores niveles de morosidad correspondieron a Agrobanco (24,8 por ciento), las Cajas Rurales de Ahorro y Crédito (16,7 por ciento), las Cajas Municipales (7,8 por ciento) y las Empresas Financieras (7,6 por ciento); en tanto que, las menores tasas se registraron en la Banca múltiple (6,8 por ciento) y el Banco de la Nación (2,7 por ciento).

**GRAFICO N° 3**  
**TASA DE MOROSIDAD 1/ 2/**  
(Porcentajes)

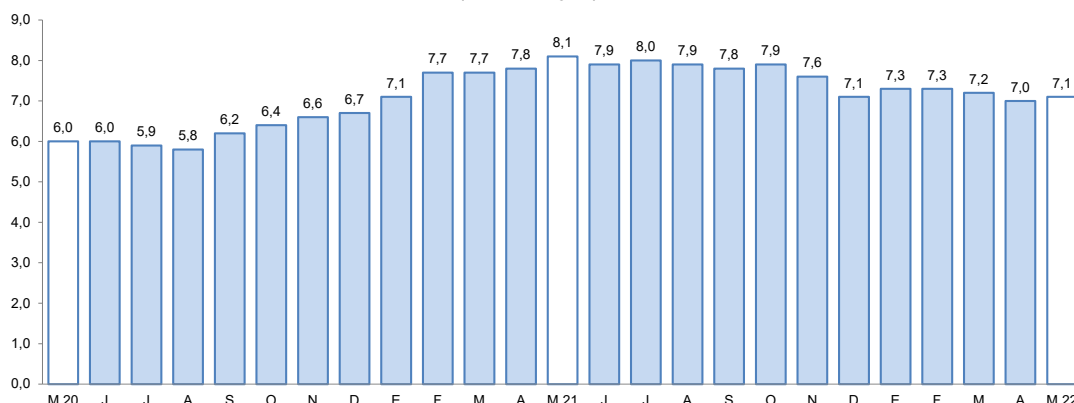

1/ Preliminar.

2/ Morosidad = (créditos vencidos + créditos en cobranza judicial) / colocaciones brutas.

Elaboración: BCRP, Sucursal Arequipa, Departamento de Estudios Económicos.

## 2. Depósitos

- En junio, los saldos de **depósitos** sumaron S/ 2 553 millones, reportando una expansión de 2,4 por ciento respecto al saldo del mismo mes del año anterior. Por instituciones, la Banca múltiple captó el 65,5 por ciento de las operaciones y registró un crecimiento de 8,1 por ciento; las Instituciones no bancarias participaron del 22,4 por ciento del total y reportaron una contracción del 1,5 por ciento debido a las menores operaciones en las Financieras (-7,7 por ciento) y Cajas Municipales (-1,2 por ciento). Finalmente, el Banco de la Nación captó el 12,1 por ciento restante y sus saldos tuvieron una caída del 15,5 por ciento.

**CUADRO N° 7**  
**DEPÓSITOS**  
(Saldos en millones de soles)

	Estructura %		Junio		Var.% Nominal
	Jun-22	2021	2022	Jun-22 / Jun-21	
<b>Banco de la Nación</b>	<b>12,1</b>	<b>366</b>	<b>310</b>	<b>-15,5</b>	
<b>Banca múltiple</b>	<b>65,5</b>	<b>1 545</b>	<b>1 671</b>	<b>8,1</b>	
<b>Instituciones no bancarias</b>	<b>22,4</b>	<b>581</b>	<b>572</b>	<b>-1,5</b>	
Financieras	1,7	47	43	-7,7	
Cajas Municipales	20,6	532	526	-1,2	
Cajas Rurales	0,1	2	3	85,4	
<b>TOTAL</b>	<b>100,0</b>	<b>2 492</b>	<b>2 553</b>	<b>2,4</b>	
Vista	21,5	533	550	3,0	
Ahorro	54,6	1 344	1 394	3,7	
A plazo	23,9	615	609	-0,8	
MN	74,9	1 915	1 912	-0,1	
ME	25,1	577	640	11,0	
ME (Mill. US\$)		149	167	12,0	

Fuente: SBS y AFP

Elaboración: BCRP, Sucursal Arequipa, Departamento de Estudios Económicos.

- Por **tipo de moneda**, los depósitos en soles significaron el 74,9 por ciento del total, cuyos saldos registraron una caída de 0,1 por ciento; en tanto que, las operaciones en moneda extranjera reportaron un crecimiento de 11,0 por ciento. De esta manera, el coeficiente de dolarización fue de 25,1 por ciento, ubicándose 1,9 puntos porcentuales por sobre el valor registrado en junio del año anterior.

- Por **modalidad de captación**, los depósitos de ahorro representaron el 54,6 por ciento del total de operaciones y reportaron un crecimiento de 3,7 por ciento; seguidos por los depósitos a plazo que alcanzaron el 23,9 por ciento del total, cuyos saldos evidenciaron una caída de 0,8 por ciento; mientras que los depósitos a la vista significaron el 21,5 por ciento restante y sus saldos se incrementaron 3,0 por ciento.

**GRAFICO N° 4**  
**VARIACIÓN DE LOS DEPOSITOS 1/**  
(Variación % respecto a similar mes del año anterior)

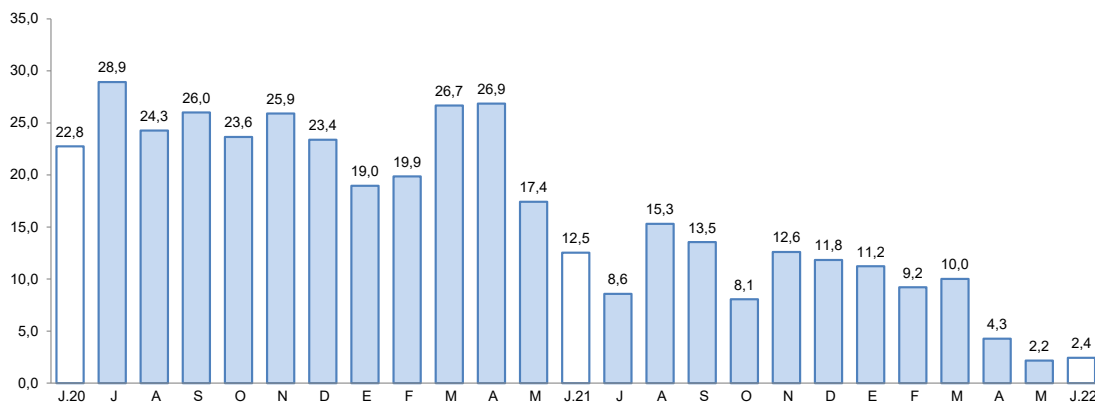

1/ Comprende Banco de la Nación, banca múltiple, cajas municipales, cajas rurales y financieras.

Fuente: Superintendencia de Banca, Seguros y AFP.

Elaboración: BCRP, Sucursal Arequipa, Departamento de Estudios Económicos.

- El ratio **colocaciones/depositos**, en junio, fue de 1,19, ubicándose por debajo del nivel registrado en el mismo mes del año anterior (1,20).

### III. EJECUCIÓN DEL PRESUPUESTO DE GASTOS DEL GOBIERNO GENERAL

#### 1. Ejecución del gasto corriente no financiero

- En junio, el gasto corriente sumó S/ 118 millones, lo que representó un incremento real de 1,7 por ciento en el periodo interanual, resultado generado por el mayor gasto del Gobierno nacional (12,7 por ciento) y Gobierno regional (2,2 por ciento). Sin embargo, los Gobiernos locales presentaron una caída de 16,3 por ciento respecto al periodo interanual.
- Entre enero y junio, el gasto corriente fue S/ 630 millones, reflejando una disminución de 7,2 por ciento, debido al menor dinamismo del Gobierno nacional (-11,7 por ciento), Gobierno regional (-4,0 por ciento) y Gobiernos locales (-3,0 por ciento).
- La **inversión pública (formación bruta de capital)** sumó S/ 80 millones, cifra que representó una expansión interanual de 39,6 por ciento en términos reales, resultado del mayor dinamismo de los Gobiernos locales (100,9 por ciento). En contraste, el Gobierno nacional y el Gobierno regional presentaron contracciones de 66,2 por ciento y 7,5 por ciento, respectivamente.
- En el periodo acumulado, la **inversión pública** fue de S/ 342 millones reflejando un crecimiento de 30,1 por ciento con respecto al año 2021, por el mayor dinamismo de la inversión derivada del Gobierno nacional (3,2 por ciento) y, especialmente, de los Gobiernos locales (92,3 por ciento). Por su parte, el Gobierno regional reportó una caída de 31,2 por ciento.
- De esta manera, el **avance de ejecución** de la inversión pública en la región fue de 28,7 por ciento del PIM, impulsado por la ejecución de los Gobiernos locales que sumaron un avance del 36,5 por ciento, del Gobierno regional que registró una ejecución del 31,3 por ciento, y del Gobierno nacional que reportó un avance de 14,4 por ciento.

**CUADRO N° 8**  
**TACNA: EJECUCIÓN DEL GASTO CORRIENTE NO FINANCIERO 1/ 2**  
(Miles de soles)

	Junio			Enero - Junio		
	2021	2022	Var.% real	2021	2022	Var.% real
<b>I. GASTOS CORRIENTES</b>	<b>106</b>	<b>118</b>	<b>1,7</b>	<b>632</b>	<b>630</b>	<b>-7,2</b>
<b>Gobierno nacional</b>	<b>39</b>	<b>48</b>	<b>12,7</b>	<b>279</b>	<b>265</b>	<b>-11,7</b>
<b>Gobierno regional</b>	<b>42</b>	<b>47</b>	<b>2,2</b>	<b>249</b>	<b>256</b>	<b>-4,0</b>
<b>Gobiernos locales</b>	<b>25</b>	<b>23</b>	<b>-16,3</b>	<b>104</b>	<b>109</b>	<b>-3,0</b>
<b>Remuneraciones</b>	<b>52</b>	<b>56</b>	<b>-1,1</b>	<b>311</b>	<b>322</b>	<b>-3,5</b>
Gobierno nacional	19	21	1,5	117	121	-3,4
Gobierno regional	29	29	-5,1	170	172	-5,8
Gobiernos locales	4	5	15,6	25	30	12,6
<b>Bienes y Servicios</b>	<b>40</b>	<b>48</b>	<b>9,3</b>	<b>193</b>	<b>220</b>	<b>5,5</b>
Gobierno nacional	11	19	62,9	60	82	26,9
Gobierno regional	10	12	15,3	58	62	0,2
Gobiernos locales	20	17	-21,6	76	76	-7,3
<b>Transferencias 1/</b>	<b>14</b>	<b>14</b>	<b>-9,9</b>	<b>127</b>	<b>88</b>	<b>-35,7</b>
Gobierno nacional	9	8	-21,4	102	62	-43,6
Gobierno regional	4	5	23,7	21	23	-0,9
Gobiernos locales	1	1	-31,1	4	3	-16,3
<b>II. FORMACIÓN BRUTA DE CAPITAL</b>	<b>53</b>	<b>80</b>	<b>39,6</b>	<b>244</b>	<b>342</b>	<b>30,1</b>
<b>Gobierno nacional</b>	<b>8</b>	<b>3</b>	<b>-66,2</b>	<b>32</b>	<b>35</b>	<b>3,2</b>
<b>Gobierno regional</b>	<b>17</b>	<b>18</b>	<b>-7,5</b>	<b>100</b>	<b>74</b>	<b>-31,2</b>
<b>Gobiernos locales</b>	<b>27</b>	<b>60</b>	<b>100,9</b>	<b>112</b>	<b>233</b>	<b>92,3</b>
<b>III OTROS GASTOS DE CAPITAL 2/</b>	<b>0</b>	<b>0</b>	<b>-</b>	<b>0</b>	<b>7</b>	<b>-</b>
<b>GASTO NO FINANCIERO TOTAL (I+II+III)</b>	<b>159</b>	<b>198</b>	<b>14,4</b>	<b>876</b>	<b>978</b>	<b>3,9</b>
<b>Gobierno nacional</b>	<b>47</b>	<b>51</b>	<b>-0,5</b>	<b>311</b>	<b>300</b>	<b>-10,1</b>
<b>Gobierno regional</b>	<b>60</b>	<b>64</b>	<b>-0,6</b>	<b>349</b>	<b>337</b>	<b>-10,1</b>
<b>Gobiernos locales</b>	<b>53</b>	<b>83</b>	<b>44,7</b>	<b>217</b>	<b>342</b>	<b>46,5</b>

1/ Información actualizada al 30 de junio de 2022.

2/ Comprende la adquisición de activos no financieros.

Fuente: MEF.

Elaboración: BCRP, Sucursal Arequipa. Departamento de Estudios Económicos.

**GRÁFICO N° 5**  
**TACNA: VARIACIÓN DE LA INVERSIÓN PÚBLICA**  
(Variación % real)

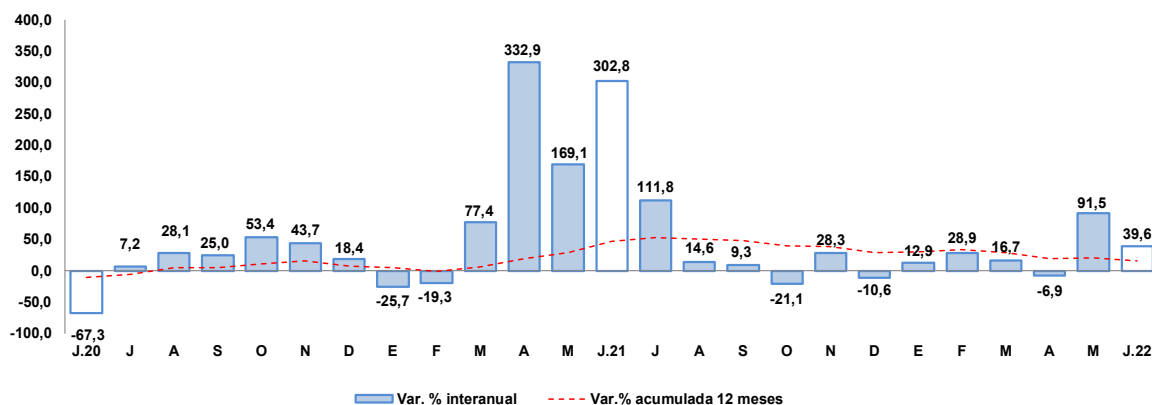

Fuente: Ministerio de Economía y Finanzas.

Elaboración: BCRP, Sucursal Arequipa, Departamento de Estudios Económicos



- Los principales proyectos que se ejecutaron en los tres niveles de gobierno fueron:

Por el **Gobierno nacional**:

- Construcción y equipamiento de una nueva planta de tratamiento de agua potable de Calana - Tacna; con un monto de inversión de S/ 1,1 millones.
- Mejoramiento del servicio académico de la EAP. Ingeniería Civil FIAG de la Universidad Nacional Jorge Basadre Grohmann de Tacna; por S/ 937,5 mil.
- Mejoramiento de los servicios migratorios brindados por las dependencias de la jefatura zonal de Tacna - Superintendencia Nacional de Migraciones; con un monto de inversión de S/ 242,5 mil.
- Creación del servicio educativo especializado para alumnos de segundo grado de secundaria de educación básica regular con alto desempeño académico de la región Tacna, con un monto de 177,7 mil.
- Adquisición de servidor, equipo de almacenamiento, switch y escáner en la Oficina Registral Tacna sede de la Zona Registral N° XIII; por S/ 137,3 mil.

En el **Gobierno regional**:

- Mejoramiento del servicio institucional de la sede central del Gobierno Regional de Tacna; por un monto de S/ 4,7 millones.
- Mejoramiento de la vía vecinal tramo: Susapaya – Sitajara, distritos de Sitajara y Susapaya, provincia de Tarata - Tacna; con una inversión de S/ 3,0 millones.
- Creación del servicio de agua potable alcantarillado en El Providit Bohemia Tacneña, 300 casas y Prodivit Lotey, distrito y provincia de Tacna; por S/ 1,9 millones.
- Mejoramiento del servicio educativo en el nivel primaria y secundaria de la I.E. Prócer Manuel Calderón de la Barca, distrito de Coronel Gregorio Albarracín Lanchipa, provincia de Tacna; con un monto de S/ 1,4 millones.
- Mejoramiento del servicio educativo del nivel inicial, primario y secundario de la I.E. Guillermo Auza Arce, distrito de Alto De La Alianza - Tacna; por S/ 828,5 mil.

Por los **Gobiernos locales**:

- Mejoramiento del servicio en el proceso de enseñanza y aprendizaje en las I.E. primaria y secundaria, distrito de Ite, Jorge Basadre; con un monto de S/ 6,3 millones.
- Mejoramiento de la carretera Camiara, Villa Locumba, distrito de Locumba, provincia de Jorge Basadre - Tacna; con un monto de inversión de S/ 3,7 millones.
- Creación del servicio de transitabilidad vehicular y peatonal en las calles de las asociaciones de vivienda Paseo de los Héroes y Virgen de la Candelaria I Etapa, distrito de Coronel Gregorio Albarracín Lanchipa - Tacna; por S/ 3,2 millones.
- Creación de la infraestructura vial y peatonal en las calles de la Asociación Pro-Vivienda Magisterial Cesar Faucheux Ponce y Mártires del SUTEP, distrito Coronel Gregorio Albarracín Lanchipa - Tacna; con un monto de inversión de S/ 2,9 millones.
- Mejoramiento del servicio de salud en el C.S. Locumba de la Microred Jorge Basadre, distrito de Locumba, provincia de Jorge Basadre - Tacna; por S/ 2,9 millones.



**IV. ANEXOS**



ANEXO 1

TACNA: PRODUCCIÓN AGROPECUARIA 1/  
(Toneladas métricas)

PRODUCTOS	2021							2022						
	JUN	JUL	AGO	SET	OCT	NOV	DIC	ENE	FEB	MAR	ABR	MAY	JUN	
<b>AGRICOLA</b>														<b>AGRICOLA</b>
Cebolla	145	855	1 148	946	775	417	337	410	751	2 676	2 862	2 392	0	Cebolla
Olivo	28 732	0	0	0	0	0	0	0	0	7 655	22 048	56 060	57 720	Olivo
Orégano	352	253	237	258	1 203	2 490	795	307	322	329	1 190	2 003	1 320	Orégano
Sandía	0	0	0	484	3 169	3 491	5 336	3 165	1 221	698	332	0	0	Sandía
Alfalfa	23 912	23 663	23 228	23 622	23 401	23 299	23 733	24 644	24 450	24 959	20 759	24 641	24 244	Alfalfa
Ají	429	414	102	138	102	100	690	1 727	2 064	2 529	2 336	1 585	1 230	Ají
Maíz amiláceo	1 549	16	0	0	6	0	0	0	3	18	17	37	1 743	Maíz amiláceo
Maíz chala	6 955	9 941	9 611	8 047	8 587	8 262	7 141	7 898	8 599	7 686	8 556	8 119	9 056	Maíz chala
Maíz choclo	54	167	190	191	89	116	97	115	122	277	279	168	24	Maíz choclo
Papa	233	435	405	506	332	299	237	638	1 471	3 112	2 550	1 018	85	Papa
Pimiento	95	156	212	240	239	262	329	324	479	261	114	17	54	Pimiento
Tomate	297	313	585	655	556	689	1 015	1 193	1 722	1 628	739	435	379	Tomate
Vid	0	0	0	0	0	0	0	1 748	2 217	2 403	205	0	0	Vid
Zapallo	85	426	1 587	6 349	1 000	864	789	1 618	3 472	645	243	58	0	Zapallo
<b>PECUARIO</b>														<b>PECUARIO</b>
Carne de ave	1 714	1 778	1 664	1 562	1 600	1 557	1 674	1 640	1 399	1 597	1 743	1 783	1 666	Carne de ave
Carne de porcino	234	235	231	234	236	244	265	228	238	235	235	238	244	Carne de porcino
Carne de vacuno	79	86	83	85	86	86	95	71	80	79	81	81	87	Carne de vacuno
Huevo	502	485	472	424	477	401	413	436	451	449	489	436	436	Huevo
Leche	2 003	2 047	2 052	1 999	1 960	2 004	1 895	2 044	1 568	2 051	2 001	2 071	1 918	Leche
<b>Otros Pecuarios</b>														<b>Otros Pecuarios</b>
Carne de alpaca	23	24	25	22	19	20	22	18	18	16	18	20	24	Carne de alpaca
Carne de llama	13	13	13	13	13	13	14	10	10	11	12	12	14	Carne de llama
Carne de caprino	7	7	8	7	8	8	8	5	6	6	7	7	7	Carne de caprino
Carne de ovino	16	17	17	18	17	18	19	14	15	16	16	16	17	Carne de ovino

1/ Cifras Preliminares

Fuente: Ministerio de Desarrollo Agrario y Gerencia Regional de Agricultura y Riego - Tacna.

Elaboración: BCRP - Sucursal Arequipa. Departamento de Estudios Económicos.



**ANEXO 2**

**TACNA: EXTRACCIÓN DE ESPECIES HIDROBIOLÓGICAS 1/  
(Toneladas métricas)**

ESPECIES	2021							2022						ESPECIES
	JUN	JUL	AGO	SET	OCT	NOV	DIC	ENE	FEB	MAR	ABR	MAY	JUN	
<b>CHD 2/</b>	<b>136</b>	<b>151</b>	<b>241</b>	<b>1 631</b>	<b>608</b>	<b>611</b>	<b>1 423</b>	<b>1 917</b>	<b>1 369</b>	<b>403</b>	<b>1 355</b>	<b>431</b>	<b>724</b>	<b>CHD 2/</b>
1. Fresco	71	105	120	1 548	487	586	799	626	423	207	722	322	328	1. Fresco
2. Congelado	63	46	118	79	75	24	500	1 058	577	121	108	107	396	2. Congelado
3. Seco	1	0	1	1	1	1	2	0	0	1	0	0	0	3. Seco
4. Enlatado	0	0	2	4	45	0	122	233	369	75	525	1	0	4. Enlatado

1/ Cifras preliminares

2/ Consumo Humano Directo

Fuente: Ministerio de la Producción – PRODUCE y Gerencia Regional de la Producción

Elaboración: BCRP - Sucursal Arequipa. Departamento de Estudios Económicos.



**ANEXO 3**

**TACNA: PRODUCCIÓN MINERA 1/  
(unidades recuperables)**

PRODUCTOS	2021							2022						PRODUCTOS
	JUN	JUL	AGO	SET	OCT	NOV	DIC	ENE	FEB	MAR	ABR	MAY	JUN	
<b>MINERÍA METÁLICA</b>														<b>MINERÍA METÁLICA</b>
Cobre (TMF)	15 227	17 111	16 244	15 910	15 638	12 161	15 904	15 428	12 547	13 688	11 059	12 098	12 566	Cobre (TMF)
Oro (KGF)	224	216	207	207	188	164	161	169	177	180	175	173	173	Oro (KGF)
Plata (KGF)	6 187	7 212	6 961	6 527	6 555	5 048	6 420	6 286	5 058	5 211	4 564	5 118	5 239	Plata (KGF)
Molibdeno (TMF)	596	845	891	1 171	869	994	1 064	873	774	829	847	691	451	Molibdeno (TMF)

1/ Cifras Preliminares

Fuente: Ministerio de Energía y Minas.

Elaboración: BCRP - Sucursal Arequipa. Departamento de Estudios Económicos.



**ANEXO 4**

**TACNA: IMPORTACIONES 1/  
(Valor FOB - Millones de US\$)**

DESCRIPCIÓN	2021							2022						DESCRIPCIÓN
	JUN	JUL	AGO	SET	OCT	NOV	DIC	ENE	FEB	MAR	ABR	MAY	JUN	
<b>I. BIENES DE CONSUMO</b>	<b>22,7</b>	<b>19,8</b>	<b>17,8</b>	<b>18,7</b>	<b>21,2</b>	<b>19,8</b>	<b>18,0</b>	<b>13,4</b>	<b>15,7</b>	<b>21,9</b>	<b>19,0</b>	<b>23,4</b>	<b>20,4</b>	<b>I. BIENES DE CONSUMO</b>
Bienes de Consumo no Duradero	19,9	17,7	15,1	15,6	17,7	16,6	15,3	11,4	13,3	19,1	15,9	20,6	17,4	Bienes de Consumo no Duradero
Bienes de Consumo Duradero	2,8	2,2	2,7	3,0	3,5	3,1	2,7	2,0	2,4	2,8	3,1	2,8	3,0	Bienes de Consumo Duradero
<b>II. INSUMOS</b>	<b>13,6</b>	<b>14,1</b>	<b>18,7</b>	<b>21,7</b>	<b>23,5</b>	<b>27,3</b>	<b>21,3</b>	<b>18,7</b>	<b>17,8</b>	<b>24,1</b>	<b>20,1</b>	<b>23,3</b>	<b>22,9</b>	<b>II. INSUMOS</b>
Combustibles, Lubricantes y Conexos	1,0	0,7	0,1	0,3	0,2	0,6	0,9	0,6	0,2	0,9	0,1	0,9	0,8	Combustibles, Lubricantes y Conexos
Materias Primas para la Agricultura	0,2	1,0	2,4	2,9	3,7	5,9	4,9	2,5	1,6	1,1	1,6	1,8	1,9	Materias Primas para la Agricultura
Materias Primas para la Industria	12,4	12,4	16,2	18,5	19,6	20,8	15,5	15,6	16,0	22,0	18,4	20,7	20,2	Materias Primas para la Industria
<b>III. BIENES DE CAPITAL</b>	<b>20,5</b>	<b>42,3</b>	<b>44,1</b>	<b>37,8</b>	<b>45,6</b>	<b>44,4</b>	<b>43,4</b>	<b>33,9</b>	<b>35,2</b>	<b>37,8</b>	<b>57,2</b>	<b>67,2</b>	<b>48,1</b>	<b>III. BIENES DE CAPITAL</b>
Materiales de Construcción	2,6	5,7	6,4	6,9	4,8	3,5	3,5	2,1	2,9	3,3	3,2	2,6	3,5	Materiales de Construcción
Bienes de Capital para la Agricultura	0,8	0,4	0,8	1,1	1,0	0,8	0,7	0,6	0,1	0,5	1,0	0,6	0,5	Bienes de Capital para la Agricultura
Bienes de Capital para la Industria	9,7	17,3	14,9	14,0	12,9	13,1	16,1	10,5	12,4	11,4	11,6	14,8	11,7	Bienes de Capital para la Industria
Equipos de Transporte	7,4	18,9	22,0	15,8	26,9	27,0	23,2	20,7	19,8	22,5	41,5	49,2	32,5	Equipos de Transporte
<b>TOTAL</b>	<b>56,9</b>	<b>76,2</b>	<b>80,6</b>	<b>78,1</b>	<b>90,2</b>	<b>91,5</b>	<b>82,8</b>	<b>66,0</b>	<b>68,8</b>	<b>83,7</b>	<b>96,4</b>	<b>113,9</b>	<b>91,4</b>	<b>TOTAL</b>

1/ Cifras preliminares

Fuente: SUNAT.

Elaboración: BCRP - Sucursal Arequipa. Departamento de Estudios Económicos.

ANEXO 5

TACNA: ESTRUCTURA DE IMPORTACIONES POR PRINCIPALES PAÍSES DE ORIGEN  
ENERO - JUNIO  
(Valor FOB - Millones de US\$)

Pais	Principales Productos	% del Total	Valor FOB acumulado	Estructura % por país
<b>Chile</b>		<b>39,1</b>	<b>203,1</b>	<b>100,0%</b>
	Demás partes destinadas a las máquinas (grúas)		16,6	8,2%
	Manzanas frescas		8,9	4,4%
	Preparaciones para concentración de minerales		7,2	3,6%
	Los demás desperdicios de fundición		6,7	3,3%
	Las demás partes de bombas para líquidos		5,8	2,8%
	Capas de fibras sintéticas		4,8	2,4%
	Abrigos de fibras sintéticas		4,3	2,1%
	Otros		148,9	73,3%
<b>Reino Unido</b>		<b>20,2</b>	<b>104,9</b>	<b>100,0%</b>
	Vehículos diesel para transporte de mercancías		55,7	53,1%
	Tractores		45,4	43,3%
	Camionetas pick-up ensambladas superior a 9,3 t		2,4	2,2%
	Vehículos de peso total con carga > a 6,2 t		1,3	1,3%
	Otros		0,1	0,0%
<b>Brasil</b>		<b>20,0</b>	<b>104,1</b>	<b>100,0%</b>
	Vehículos diesel para transporte de mercancías		29,5	28,3%
	Tractores		16,5	15,9%
	Los demás Vehículos automóviles para transporte		11,5	11,1%
	Camionetas pick-up ensambladas superior a 9,3 t		10,6	10,2%
	Los demás calzados que cubran el tobillo		5,2	4,9%
	Otros		30,8	29,6%
<b>Argentina</b>		<b>4,4</b>	<b>22,7</b>	<b>100,0%</b>
	Diccionarios y enciclopedias		1,2	5,3%
	Lanas enrollados en bola		1,2	5,2%
	Hilados de algodón		1,0	4,4%
	Los demás medicamentos para uso veterinario		0,9	3,9%
	Otros		18,4	81,1%
<b>Estados Unidos</b>		<b>3,9</b>	<b>20,5</b>	<b>100,0%</b>
	Demás partes destinadas a las máquinas (grúas)		7,0	34,1%
	Los demás cables de acero		1,9	9,2%
	Otros		11,6	56,7%
<b>República Popular De China</b>		<b>3,8</b>	<b>20,0</b>	<b>100,0%</b>
	Los demás calzados que cubran el tobillo		2,3	11,4%
	Las demás suéteres de fibras acrílicas o modacrílicas		2,2	10,8%
	Capas de fibras sintéticas		1,3	6,6%
	Otros		14,2	71,1%
<b>Otros</b>		<b>8,6</b>	<b>44,7</b>	
<b>TOTAL</b>		<b>100,0</b>	<b>520,1</b>	

Fuente: SUNAT

Elaboración: BCRP - Sucursal Arequipa. Departamento de Estudios Económicos.



**ANEXO 6**

**TACNA: ESTRUCTURA DE IMPORTACIONES POR PRINCIPALES PRODUCTOS  
ENERO - JUNIO  
(Valor FOB - Millones de US\$)**

Producto	% del Total	Valor FOB acumulado	Estructura % por producto
<b>Vehículos diesel para transporte de mercancías</b>	<b>16,4</b>	<b>85,2</b>	<b>100,0%</b>
Reino Unido		55,7	65,4%
Brasil		29,5	34,6%
Otros		0,0	0,0%
<b>Tractores</b>	<b>11,9</b>	<b>61,9</b>	<b>100,0%</b>
Reino Unido		45,4	73,3%
Brasil		16,5	26,7%
Otros		0,0	0,0%
<b>Las demás partes destinadas a las máquinas (grúas)</b>	<b>4,6</b>	<b>24,0</b>	<b>100,0%</b>
Chile		16,6	69,2%
Estados Unidos		7,0	29,2%
Otros		0,4	1,7%
<b>Vehículos para transporte de mercancías, superior a 9,3 t</b>	<b>2,5</b>	<b>13,0</b>	<b>100,0%</b>
Brasil		10,6	81,5%
Reino Unido		2,4	18,1%
Otros		0,0	0,4%
<b>Los demás Vehículos automóviles para transporte</b>	<b>2,2</b>	<b>11,6</b>	<b>100,0%</b>
Brasil		11,5	99,4%
República Popular De China		0,1	0,6%
Otros		0,0	0,0%
<b>Los demás calzados que cubran el tobillo</b>	<b>2,0</b>	<b>10,2</b>	<b>100,0%</b>
Brasil		5,2	50,7%
Otros		5,0	49,3%
<b>Preparaciones para concentración de minerales</b>	<b>1,7</b>	<b>8,9</b>	<b>100,0%</b>
Chile		7,2	81,0%
Otros		1,7	19,0%
<b>Manzanas frescas</b>	<b>1,7</b>	<b>8,9</b>	<b>100,0%</b>
Chile		8,9	100,0%
Otros		0,0	0,0%
<b>Otros</b>	<b>57,0</b>	<b>296,3</b>	
<b>TOTAL</b>	<b>100,0</b>	<b>520,1</b>	

Fuente: SUNAT

Elaboración: BCRP - Sucursal Arequipa. Departamento de Estudios Económicos.



**ANEXO 7**

**TACNA: INGRESOS RECAUDADOS POR EL GOBIERNO CENTRAL**  
(Millones de soles)

	2021									2022				
	ABR	MAY	JUN	JUL	AGO	SEP	OCT	NOV	DIC	ENE	FEB	MAR	ABR	
<b>I. INGRESOS TRIBUTARIOS</b>	<b>65</b>	<b>60</b>	<b>66</b>	<b>66</b>	<b>78</b>	<b>89</b>	<b>100</b>	<b>100</b>	<b>107</b>	<b>71</b>	<b>75</b>	<b>88</b>	<b>97</b>	<b>I. INGRESOS TRIBUTARIOS</b>
<b>1. Impuesto a los Ingresos</b>	<b>16</b>	<b>8</b>	<b>9</b>	<b>7</b>	<b>10</b>	<b>9</b>	<b>11</b>	<b>12</b>	<b>11</b>	<b>12</b>	<b>10</b>	<b>14</b>	<b>27</b>	<b>1. Impuesto a los Ingresos</b>
- Personas Naturales	3	3	3	2	4	3	3	5	4	4	3	4	3	- Personas Naturales
- Personas Jurídicas	6	4	5	5	6	6	7	7	8	8	7	7	8	- Personas Jurídicas
- Regularizaciones	6	0	1	0	1	0	1	0	0	0	0	4	16	- Regularizaciones
<b>2. Impuesto a la Importación</b>	<b>5</b>	<b>5</b>	<b>7</b>	<b>6</b>	<b>5</b>	<b>5</b>	<b>7</b>	<b>7</b>	<b>6</b>	<b>3</b>	<b>3</b>	<b>4</b>	<b>4</b>	<b>2. Impuesto a la Importación</b>
<b>3. Impuesto General a las Ventas</b>	<b>42</b>	<b>45</b>	<b>48</b>	<b>51</b>	<b>60</b>	<b>73</b>	<b>80</b>	<b>79</b>	<b>85</b>	<b>53</b>	<b>60</b>	<b>67</b>	<b>63</b>	<b>3. Impuesto General a las Ventas</b>
- Operaciones Internas	6	6	6	6	7	8	8	6	8	10	8	8	7	- Operaciones Internas
- Operaciones Externas	36	39	42	45	53	65	72	73	77	43	52	59	56	- Operaciones Externas
<b>4. Impuesto Selectivo al Consumo</b>	<b>1</b>	<b>0</b>	<b>1</b>	<b>0</b>	<b>1</b>	<b>1</b>	<b>1</b>	<b>1</b>	<b>2</b>	<b>1</b>	<b>1</b>	<b>1</b>	<b>0</b>	<b>4. Impuesto Selectivo al Consumo</b>
<b>5. Otros Ingresos Tributarios</b>	<b>2</b>	<b>1</b>	<b>1</b>	<b>2</b>	<b>2</b>	<b>2</b>	<b>2</b>	<b>2</b>	<b>2</b>	<b>2</b>	<b>1</b>	<b>2</b>	<b>2</b>	<b>5. Otros Ingresos Tributarios</b>
<b>II. INGR. NO TRIBUTARIOS</b>	<b>0</b>	<b>1</b>	<b>1</b>	<b>0</b>	<b>0</b>	<b>0</b>	<b>0</b>	<b>0</b>	<b>0</b>	<b>2</b>	<b>1</b>	<b>2</b>	<b>2</b>	<b>II. INGR. NO TRIBUTARIOS</b>
<b>INGRESOS CORRIENTES (I+II)</b>	<b>66</b>	<b>60</b>	<b>67</b>	<b>66</b>	<b>78</b>	<b>90</b>	<b>100</b>	<b>100</b>	<b>107</b>	<b>72</b>	<b>77</b>	<b>90</b>	<b>98</b>	<b>INGRESOS CORRIENTES (I+II)</b>

Fuente: SUNAT.

Elaboración: BCRP, Sucursal Arequipa. Departamento de Estudios Económicos.



**ANEXO 8**

**TACNA: EJECUCIÓN DE GASTOS DEL GOBIERNO NACIONAL 3/  
(Millones de soles)**

	2021							2022						
	JUN	JUL	AGO	SET	OCT	NOV	DIC	ENE	FEB	MAR	ABR	MAY	JUN	
<b>GASTOS NO FINANCIEROS</b>	<b>47</b>	<b>59</b>	<b>48</b>	<b>91</b>	<b>63</b>	<b>86</b>	<b>93</b>	<b>35</b>	<b>44</b>	<b>61</b>	<b>46</b>	<b>64</b>	<b>51</b>	<b>GASTOS NO FINANCIEROS</b>
<b>A. GASTOS CORRIENTES</b>	<b>39</b>	<b>49</b>	<b>39</b>	<b>79</b>	<b>54</b>	<b>79</b>	<b>73</b>	<b>33</b>	<b>40</b>	<b>53</b>	<b>41</b>	<b>49</b>	<b>48</b>	<b>A. GASTOS CORRIENTES</b>
1. Remuneraciones	19	23	20	22	21	23	24	20	19	20	19	21	21	1. Remuneraciones
2. Bienes y servicios	11	13	11	24	15	35	19	7	11	15	15	16	19	2. Bienes y servicios
3. Transferencias 1/	9	12	9	34	18	20	30	6	10	19	7	12	8	3. Transferencias 1/
<b>B. GASTOS DE CAPITAL</b>	<b>8</b>	<b>10</b>	<b>10</b>	<b>12</b>	<b>4</b>	<b>8</b>	<b>20</b>	<b>1</b>	<b>4</b>	<b>8</b>	<b>10</b>	<b>16</b>	<b>3</b>	<b>B. GASTOS DE CAPITAL</b>
1. Formación bruta de capital	8	10	10	12	4	8	19	1	4	8	4	15	3	1. Formación bruta de capital
2. Otros gastos de capital 2/	0	0	0	0	0	0	1	0	0	0	6	1	0	2. Otros gastos de capital 2/

1/ Incluye el pago de pensiones, donaciones, transferencias y otros gastos corrientes.

2/ Incluye donaciones y transferencias.

3/ Información actualizada al 30 de junio de 2022.

Fuente: MEF

Elaboración: BCRP, Sucursal Arequipa. Departamento de Estudios Económicos

**ANEXO 9**

**TACNA: EJECUCIÓN DE GASTOS DEL GOBIERNO REGIONAL 3/**  
(Millones de soles)

	2021							2022						
	JUN	JUL	AGO	SET	OCT	NOV	DIC	ENE	FEB	MAR	ABR	MAY	JUN	
<b>GASTOS NO FINANCIEROS</b>	<b>60</b>	<b>71</b>	<b>58</b>	<b>77</b>	<b>58</b>	<b>64</b>	<b>160</b>	<b>46</b>	<b>50</b>	<b>58</b>	<b>61</b>	<b>56</b>	<b>64</b>	<b>GASTOS NO FINANCIEROS</b>
<b>A. GASTOS CORRIENTES</b>	<b>42</b>	<b>48</b>	<b>45</b>	<b>60</b>	<b>43</b>	<b>42</b>	<b>128</b>	<b>39</b>	<b>40</b>	<b>43</b>	<b>43</b>	<b>45</b>	<b>47</b>	<b>A. GASTOS CORRIENTES</b>
1. Remuneraciones	29	29	30	29	26	26	39	28	27	28	29	30	29	1. Remuneraciones
2. Bienes y servicios	10	14	11	13	13	12	30	7	10	11	11	11	12	2. Bienes y servicios
3. Transferencias 1/	4	4	4	18	4	4	59	4	3	4	3	3	5	3. Transferencias 1/
<b>B. GASTOS DE CAPITAL</b>	<b>17</b>	<b>16</b>	<b>14</b>	<b>16</b>	<b>15</b>	<b>22</b>	<b>32</b>	<b>7</b>	<b>10</b>	<b>16</b>	<b>12</b>	<b>11</b>	<b>18</b>	<b>B. GASTOS DE CAPITAL</b>
1. Formación bruta de capital	17	16	14	16	15	22	32	7	10	16	12	11	18	1. Formación bruta de capital
2. Otros gastos de capital 2/	0	0	0	0	0	0	0	0	1	2	3	4	5	2. Otros gastos de capital 2/

1/ Incluye el pago de pensiones, donaciones, transferencias y otros gastos corrientes.

2/ Incluye donaciones y transferencias.

3/ Información actualizada al 30 de junio de 2022.

Fuente: MEF

Elaboración: BCRP, Sucursal Arequipa. Departamento de Estudios Económicos.



**ANEXO 10**

**TACNA: EJECUCIÓN DE GASTOS DE LOS GOBIERNOS LOCALES 3/**  
(Millones de soles)

	2021							2022						
	JUN	JUL	AGO	SET	OCT	NOV	DIC	ENE	FEB	MAR	ABR	MAY	JUN	
<b>GASTOS NO FINANCIEROS</b>	<b>53</b>	<b>49</b>	<b>52</b>	<b>51</b>	<b>48</b>	<b>62</b>	<b>155</b>	<b>12</b>	<b>43</b>	<b>62</b>	<b>59</b>	<b>83</b>	<b>83</b>	<b>GASTOS NO FINANCIEROS</b>
<b>A. GASTOS CORRIENTES</b>	<b>25</b>	<b>21</b>	<b>22</b>	<b>24</b>	<b>21</b>	<b>23</b>	<b>62</b>	<b>4</b>	<b>18</b>	<b>19</b>	<b>21</b>	<b>24</b>	<b>23</b>	<b>A. GASTOS CORRIENTES</b>
1. Remuneraciones	4	6	4	4	4	5	7	1	8	5	5	6	5	1. Remuneraciones
2. Bienes y servicios	20	15	17	19	16	17	55	3	9	14	15	17	17	2. Bienes y servicios
3. Transferencias 1/	1	1	1	1	1	1	1	0	1	0	1	1	1	3. Transferencias 1/
<b>B. GASTOS DE CAPITAL</b>	<b>27</b>	<b>28</b>	<b>30</b>	<b>26</b>	<b>27</b>	<b>39</b>	<b>92</b>	<b>7</b>	<b>26</b>	<b>43</b>	<b>38</b>	<b>59</b>	<b>60</b>	<b>B. GASTOS DE CAPITAL</b>
1. Formación bruta de capital	27	28	30	26	27	39	92	7	26	43	38	59	60	1. Formación bruta de capital
2. Otros gastos de capital 2/	0	0	0	0	0	0	0	0	1	2	3	4	5	2. Otros gastos de capital 2/

1/ Incluye el pago de pensiones, donaciones, transferencias y otros gastos corrientes.

2/ Incluye donaciones y transferencias.

3/ Información actualizada al 30 de junio de 2022.

Fuente: MEF

Elaboración: BCRP, Sucursal Arequipa. Departamento de Estudios Económicos.



ANEXO 11

TACNA: CRÉDITOS  
(Saldo en millones de soles)

ENTIDADES	2021							2022						ENTIDADES
	JUN	JUL	AGO	SET	OCT	NOV	DIC	ENE	FEB	MAR	ABR	MAY	JUN	
<b>I. BANCO DE LA NACIÓN</b>	66	65	64	64	64	64	66	65	66	67	68	70	71	<b>I. BANCO DE LA NACIÓN</b>
<b>II. AGROBANCO</b>	9	10	11	11	11	12	12	11	12	12	12	12	13	<b>II. AGROBANCO</b>
<b>III. BANCA MÚLTIPLE</b>	1 899	1 882	1 868	1 926	1 941	1 965	1 935	1 885	1 865	1 867	1 900	1 910	1 908	<b>III. BANCA MÚLTIPLE</b>
<b>IV. INSTIT. NO BANCARIAS</b>	1 025	1 030	1 028	1 030	1 029	1 030	1 027	1 019	1 029	1 044	1 051	1 055	1 055	<b>IV. INSTIT. NO BANCARIAS</b>
Empresas Financieras	167	164	162	161	161	162	164	161	162	164	165	167	167	Empresas Financieras
Cajas Municipales	850	857	857	860	858	859	853	849	858	870	876	878	879	Cajas Municipales
Cajas Rurales	8	8	9	9	9	9	9	9	9	10	9	9	9	Cajas Rurales
Edpymes	0	0	0	0	0	0	0	0	0	0	0	0	0	Edpymes
<b>TOTAL (I+II+III)</b>	<b>2 999</b>	<b>2 986</b>	<b>2 971</b>	<b>3 031</b>	<b>3 046</b>	<b>3 070</b>	<b>3 039</b>	<b>2 981</b>	<b>2 972</b>	<b>2 990</b>	<b>3 031</b>	<b>3 047</b>	<b>3 046</b>	<b>TOTAL (I+II+III)</b>
Moneda Nacional	2 846	2 828	2 819	2 883	2 905	2 907	2 882	2 838	2 834	2 856	2 888	2 926	2 934	Moneda Nacional
Moneda Extranjera	153	158	152	148	141	163	157	143	138	134	144	121	113	Moneda Extranjera

Fuente: SBS y AFP

Elaboración: BCRP, Sucursal Arequipa. Departamento de Estudios Económicos.



**ANEXO 12**

**TACNA: DEPÓSITOS**  
(Saldo en millones de soles)

ENTIDADES	2021							2022						ENTIDADES
	JUN	JUL	AGO	SET	OCT	NOV	DIC	ENE	FEB	MAR	ABR	MAY	JUN	
<b>I. BANCO DE LA NACIÓN</b>	<b>366</b>	<b>379</b>	<b>380</b>	<b>388</b>	<b>386</b>	<b>386</b>	<b>422</b>	<b>416</b>	<b>409</b>	<b>424</b>	<b>315</b>	<b>315</b>	<b>310</b>	<b>I. BANCO DE LA NACIÓN</b>
<b>II. BANCA MÚLTIPLE</b>	<b>1 545</b>	<b>1 591</b>	<b>1 708</b>	<b>1 699</b>	<b>1 602</b>	<b>1 740</b>	<b>1761</b>	<b>1 703</b>	<b>1 703</b>	<b>1 763</b>	<b>1 757</b>	<b>1 696</b>	<b>1 671</b>	<b>II. BANCA MÚLTIPLE</b>
<b>III. INSTIT. NO BANCARIAS</b>	<b>581</b>	<b>591</b>	<b>595</b>	<b>598</b>	<b>593</b>	<b>599</b>	<b>580</b>	<b>580</b>	<b>571</b>	<b>569</b>	<b>564</b>	<b>567</b>	<b>572</b>	<b>III. INST. NO BANCARIAS</b>
Empresas Financieras	47	48	48	49	47	48	48	46	46	45	45	45	43	Empresas Financieras
Cajas Municipales	532	542	546	547	543	549	529	532	522	521	516	519	526	Cajas Municipales
Cajas Rurales	2	2	2	2	3	2	3	3	3	3	3	3	3	Cajas Rurales
<b>TOTAL (I+II+III)</b>	<b>2 492</b>	<b>2 561</b>	<b>2 683</b>	<b>2 685</b>	<b>2 580</b>	<b>2 725</b>	<b>2762</b>	<b>2 699</b>	<b>2 662</b>	<b>2 756</b>	<b>2 636</b>	<b>2 579</b>	<b>2 553</b>	<b>TOTAL (I+II+III)</b>
Moneda Nacional	1 915	1 961	2 063	2 000	1 967	2 061	2063	2 031	1 985	2 068	1 975	1 936	1 912	Moneda Nacional
Moneda Extranjera	577	600	620	685	613	664	699	668	677	688	661	642	640	Moneda Extranjera

Fuente: SBS y AFP

Elaboración: BCRP, Sucursal Arequipa. Departamento de Estudios Económicos.