

**BANCO CENTRAL DE RESERVA DEL PERU**

**SUCURSAL AREQUIPA**



**AREQUIPA: Síntesis de Actividad Económica**

**Julio 2022<sup>1</sup>**

**Departamento de Estudios Económicos**

---

<sup>1</sup> En el presente informe participaron Lizzie Jugo, Nilda Cabrera y Elizabeth Quispe.

# ÍNDICE

*Página*

<b>RESUMEN EJECUTIVO .....</b>	<b>3</b>
<b>I. ACTIVIDAD PRODUCTIVA.....</b>	<b>5</b>
1. Actividad primaria .....	5
1.1 Sector agropecuario .....	5
1.2 Sector pesca .....	7
1.3 Sector minería .....	8
2. Otros indicadores sectoriales .....	9
2.1 Sector manufactura .....	9
2.2 Sector construcción .....	10
<b>II. CRÉDITO Y DEPÓSITOS.....</b>	<b>11</b>
1. Créditos .....	11
2. Depósitos.....	12
<b>III. EJECUCIÓN DEL PRESUPUESTO DE GASTOS DEL GOBIERNO GENERAL .....</b>	<b>13</b>
1. Ejecución del gasto corriente no financiero.....	13
<b>IV. ANEXOS.....</b>	<b>17</b>

## RESUMEN EJECUTIVO

---

### Principales hechos de importancia

- En julio, los **sectores primarios**, reportaron Indicadores mixtos, el sector agropecuario registró una caída de 3,9 por ciento en términos interanuales y el sector pesca se contrajo en 18,6 por ciento; mientras que el sector minero creció 7,7 por ciento.
- Respecto a los otros **indicadores económicos** se registró un mayor dinamismo en el sector manufactura (2,4 por ciento), inversión pública creció 121,8 por ciento. Los indicadores financieros fueron positivos tanto en las operaciones de créditos (4,8 por ciento) como de depósitos (10,0 por ciento).

### Actividad primaria

- El **sector agropecuario** registró una caída de 3,9 por ciento, debido a la menor producción del sector agrícola de 10,3 por ciento, por las menores áreas cosechadas de productos orientados al mercado externo y agroindustria (-1,2 por ciento) y al mercado interno (-11,9 por ciento). Por su parte, la actividad pecuaria reportó una expansión de 3,3 por ciento. En los siete meses del año, el sector acumuló una ligera mejora de 0,3 por ciento.
- El **sector pesquero** registró una contracción de 18,6 por ciento interanual, asociada principalmente a la menor captura de recursos hidrobiológicos destinados al consumo humano directo (-85,4 por ciento), por menor desembarque de especies para la línea de fresco (-93,8 por ciento) y de congelado (-61,5 por ciento); lo que fuera contrarrestado por la evolución de la línea de consumo industrial (283,5 por ciento), que atenuó el resultado final del sector. Entre enero y julio el sector experimentó un decremento de 8,6 por ciento.
- El **sector minero** creció 7,7 por ciento respecto al periodo comparativo interanual. Este incremento se asocia a una mayor explotación de cobre (23,1 por ciento) y en menor medida de plomo (10,5 por ciento). En contraste, se registró caída en la explotación de molibdeno (-31,9 por ciento), oro (-10,1 por ciento), plata (-6,2 por ciento). Arequipa ocupó el primer lugar en la extracción de cobre, con una participación del 19,2 por ciento.

### Otros indicadores de actividad económica

- El sector **manufactura** creció 2,4 por ciento, por una mayor producción en el subsector manufacturero no primario (9,5 por ciento), impulsado por una mayor fabricación de productos lácteos (25,8 por ciento) e hilatura de fibras textiles (24,6 por ciento). En contraste, se registró la caída del subsector primario (-18,7 por ciento), lo que obedeció a una menor producción de productos derivados de cobre (-17,9 por ciento) y de conservas y congelado de pescado (-74,9 por ciento).
- Los **despachos de cemento**, orientados al mercado nacional, sumaron 229 518 toneladas métricas, lo que significó un crecimiento de 2,6 por ciento, frente al periodo comparativo interanual.
- Al cierre de julio, los saldos de **créditos** alcanzaron los S/ 14 055 millones, representando un incremento interanual de 4,8 por ciento. Por su parte, los **depósitos** registraron S/ 16 017 millones y presentaron un crecimiento de 10,0 por ciento debido a las mayores operaciones a la plaza y en moneda extranjera.
- En julio, la **inversión pública** (formación bruta de capital) sumó S/ 346,4 millones, lo que significó un incremento en términos reales de 121,8 por ciento en el periodo interanual, resultado generado por la mayor ejecución del Gobierno nacional (22,3 por ciento), Gobierno regional (311,9 por ciento) y los Gobiernos locales (41,8 por ciento).

**CUADRO N° 1**  
**OTROS INDICADORES DE ACTIVIDAD ECONÓMICA**  
 (Variación % respecto a similar mes del año anterior)

	<b>Feb.22</b>	<b>Mar.22</b>	<b>Abr.22</b>	<b>May.22</b>	<b>Jun.22</b>	<b>Jul.22</b>
Producción industrial 1/	↑ 8,5	↑ 11,9	↑ 10,1	↑ 11,8	↑ 9,4	↑ 2,4
Despachos de cemento 1/	↑ 11,9	↑ 13,9	↑ 20,3	↑ 8,1	↑ 8,2	↑ 2,6
Crédito total 2/	↑ 1,5	↑ 1,8	↑ 2,7	↑ 4,1	↑ 5,4	↑ 4,8
Depósitos 2/	↑ 6,6	↑ 8,1	↑ 8,4	↑ 8,0	↑ 10,8	↑ 10,0
Inversión Pública 1/	↓ -21,1	↑ 7,5	↓ -7,2	↑ 29,0	↑ 7,4	↑ 121,8

1/ En términos reales

2/ En términos nominales

Fuente: BCRP – Sucursal Arequipa, SBS, SUNAT, PRODUCE y MEF.

## I. ACTIVIDAD PRODUCTIVA

### 1. Actividad primaria

#### 1.1 Sector agropecuario

- En julio, el **sector agropecuario** registró una contracción de 3,9 por ciento, resultado de la menor producción agrícola (-10,3 por ciento), dadas las menores áreas cosechadas de productos orientados al mercado externo y agroindustria (-1,2 por ciento) y al mercado interno (-11,9 por ciento). En contraste, la actividad pecuaria reportó una expansión de 3,3 por ciento. Entre enero y julio del presente año, el sector creció 0,3 por ciento, por el incremento de la producción pecuaria (4,0 por ciento); contrarrestado por la caída del subsector agrícola (-2,1 por ciento).

**CUADRO N° 2**  
**SECTOR AGROPECUARIO 1/**  
(Miles de toneladas)

Subsectores	Estructura Porcentual 2020 2/	Julio				Enero - Julio			
		2021	2022	Var.%	Contribución al crecimiento 3/	2021	2022	Var.%	Contribución al crecimiento 3/
<b>SECTOR AGRÍCOLA</b>	<b>59,8</b>			<b>-10,3</b>	<b>-5,5</b>			<b>-2,1</b>	<b>-1,3</b>
<b>Orientada al mercado externo y agroindustria 2/</b>	<b>12,4</b>			<b>-1,2</b>	<b>-0,2</b>			<b>17,4</b>	<b>3,3</b>
Alcachofa	1,3	2,2	3,0	37,5	0,6	18,2	18,9	3,8	0,1
Ají Paprika	3,3	1,4	0,9	-33,2	-1,4	9,4	5,9	-36,9	-1,3
Olivo	3,5	1,0	0,5	-48,3	-0,5	22,5	45,1	100,4	3,0
Orégano	0,4	0,1	0,5	769,5	1,1	1,1	1,5	44,3	0,1
Palta	1,2	0,1	0,2	262,5	0,1	15,5	16,3	5,2	0,1
Quinua	0,4	0,5	0,3	-27,4	-0,1	2,0	1,5	-28,4	0,0
Vid	2,0	0,4	0,4	0,2	0,0	15,1	16,0	5,9	0,1
<b>Orientada al mercado interno 2/</b>	<b>47,5</b>			<b>-11,9</b>	<b>-10,2</b>			<b>-6,6</b>	<b>-5,4</b>
Ajo	2,6	2,8	0,6	-79,0	-1,2	8,2	3,8	-53,4	-0,3
Alfalfa	11,7	206,3	189,0	-8,4	-1,0	1550,0	1523,0	-1,7	-0,2
Arroz	9,0	0,0	0,0	-	-	285,1	280,3	-1,7	-0,2
Arveja grano verde	0,5	1,7	1,2	-25,8	-0,2	9,1	9,5	4,3	0,0
Cebolla	7,8	45,1	44,6	-1,0	-0,1	248,6	194,0	-22,0	-1,9
Frijol grano seco	0,6	2,0	1,8	-8,3	-0,2	2,7	2,0	-25,6	-0,1
Maíz chala	3,5	90,3	70,9	-21,5	-0,9	604,7	538,7	-10,9	-0,4
Maíz choclo	0,8	3,7	0,2	-95,3	-1,0	5,5	2,0	-62,9	-0,1
Maíz amiláceo	0,3	0,2	0,4	67,6	0,1	7,9	6,8	-13,8	-0,1
Papa	5,6	19,8	24,5	23,9	1,1	102,8	109,6	6,5	0,2
Tomate	1,0	6,5	5,5	-16,3	-0,4	26,9	25,8	-4,1	0,0
Trigo	0,4	0,1	0,1	19,7	0,0	0,2	0,1	-20,3	0,0
Zanahoria	1,1	7,5	5,5	-25,9	-0,3	50,0	54,7	9,6	0,1
Zapallo	0,7	3,1	0,8	-75,8	-0,5	30,7	31,0	1,2	0,0
<b>SECTOR PECUARIO</b>	<b>40,2</b>			<b>3,3</b>	<b>1,6</b>			<b>4,0</b>	<b>1,6</b>
Carne de ave 4/	23,7	15,4	16,2	5,4	1,6	97,8	104,1	6,4	1,5
Carne de ovino 4/	0,3	0,2	0,2	-3,3	0,0	1,2	1,2	-2,7	0,0
Carne de porcino 4/	1,6	1,0	1,0	4,8	0,1	6,7	6,8	2,5	0,0
Carne de vacuno 4/	0,8	0,4	0,4	6,0	0,1	2,9	3,1	5,8	0,0
Fibra Alpaca	0,1	0,0	0,0	-	-	0,1	0,1	8,0	0,0
Huevos	2,1	1,5	1,5	-0,4	0,0	10,3	10,5	1,7	0,0
Leche	11,4	30,4	30,1	-0,9	-0,1	208,5	207,4	-0,5	-0,1
<b>SECTOR AGROPECUARIO</b>	<b>100,0</b>			<b>-3,9</b>	<b>-3,9</b>			<b>0,3</b>	<b>0,3</b>

1/ Cifras preliminares

2/ A precios de 2007.

3/ En base a la estructura de similar periodo de 2021.

Fuente: Ministerio de Desarrollo Agrario y Riego del Perú - Arequipa.

Elaboración: BCRP - Sucursal Arequipa. Departamento de Estudios Económicos.

- El **subsector agrícola**, en julio, reportó una contracción de 10,3 por ciento, debido a las menores áreas cosechadas de productos orientados al mercado externo y agroindustrias (-1,2 por ciento); especialmente en olivo (-48,3 por ciento), ají paprika (-33,2 por ciento) y quinua (-27,4 por ciento) en los valles, La Irrigación Majes y La Joya. Resultado contrarrestado parcialmente por la mayor producción de orégano (769,5 por ciento), alcachofa (37,5 por ciento) y palta (262,5 por ciento). En tanto, los cultivos orientados al mercado interno registraron una disminución de 11,9 por ciento, debido a la menor producción de ajo (-79,0 por ciento), maíz choclo (-95,3 por ciento), maíz chala (-21,5 por ciento), alfalfa (-8,4 por ciento) y zapallo (-75,8 por ciento) provenientes de La Irrigación

Majes, distritos de la cuenca lechera y el Valle de Tambo; resultado contrarrestado por la mayor producción de papa (23,9 por ciento) y maíz amiláceo (67,6 por ciento).

- Entre enero y julio del presente año, la actividad agrícola registró una reducción de 2,1 por ciento, por las menores cosechas de cultivos dirigidos al mercado interno (-6,6 por ciento), especialmente por la menor producción de cebolla (-22,0 por ciento), maíz chala (-10,9 por ciento), ajo (-53,4 por ciento), alfalfa y arroz (-1,7 por ciento). En contraste, los productos con destino al mercado externo y agroindustria reportaron un alza de 17,4 por ciento, debido a la mayor producción de olivo (100,4 por ciento), orégano (44,3 por ciento), vid (5,9 por ciento), palta (5,2 por ciento) y alcachofa (3,8 por ciento).
- Por su parte, el **subsector pecuario** presentó un alza de 3,3 por ciento, por el incremento en producción de carne de ave (5,4 por ciento), vacuno (6,0 por ciento) y carne de porcino (4,8 por ciento). De igual manera, entre enero y julio, el subsector creció 4,0 por ciento, debido a la producción tanto de carne de ave (6,4 por ciento), fibra de alpaca (8,0 por ciento), carne de vacuno (5,8 por ciento), y huevos (1,7 por ciento), por la mayor disponibilidad de unidades para la saca y esquila, así como de gallinas ponedoras de la región.
- En cuanto al avance de **siembras de la campaña actual (2021/2022)**, al cierre de julio, se registraron un total de 91 404 hectáreas instaladas, lo que significó una contracción de 2,0 por ciento respecto al mismo período de la campaña anterior (2020/2021). Dicha reducción se explica por las menores áreas de cultivos transitorios (-2,8 por ciento), ante las menores áreas dedicadas a productos de quinua (-28,5 por ciento), cebolla (-14,5 por ciento), maíz chala (-9,9 por ciento), haba grano verde (-8,5 por ciento) y ajo (-7,2 por ciento), entre otros productos. En contraste, los cultivos permanentes y semipermanentes crecieron 6,4 por ciento, por las mayores áreas sembradas de alcachofa (32,5 por ciento), alfalfa (0,4 por ciento); entre otros.

**CUADRO N° 3**  
**SUPERFICIE SEMBRADA 1/**  
(En hectáreas)

	Campaña agrícola 2/		Variación	
	2020/2021	2021/2022	Absoluta	Porcentual
<b>Cultivos Transitorios</b>	<b>85 937</b>	<b>83 558</b>	<b>- 2 379</b>	<b>-2,8</b>
Ajo	5 477	5 085	-392	-7,2
Arroz	20 231	20 759	528	2,6
Arveja grano verde	1 582	1 697	115	7,3
Cebolla	8 197	7 005	-1 192	-14,5
Frijol grano seco	3 556	3 399	-157	-4,4
Haba grano verde	1 358	1 243	-115	-8,5
Maíz Amiláceo	2 586	2 470	-116	-4,5
Maíz chala	17 156	15 456	-1 700	-9,9
Maíz choclo	2 015	2 079	64	3,2
Papa	8 368	8 606	238	2,8
Quinua	2 072	1 482	- 590	-28,5
Tomate	858	904	46	5,4
Zanahoria	1 804	1 917	113	6,3
Zapallo	1 048	1 393	345	32,9
Otros	9 629	10 063	434	4,5
<b>Cultivos Permanentes y Semipermanentes</b>	<b>7 376</b>	<b>7 846</b>	<b>470</b>	<b>6,4</b>
Alcachofa	1 398	1 853	455	32,5
Alfalfa	5 621	5 642	21	0,4
Caña de azúcar	45	9	-36	-80,0
Olivo	0	0	0	-
Palta	242	108	-134	-55,4
Vid	18	13	-5	-27,8
Otros	52	221	169	325,0
<b>Total</b>	<b>93 313</b>	<b>91 404</b>	<b>-1 909</b>	<b>-2,0</b>

1/ Cifras preliminares.

2/ De agosto a julio.

Fuente: Gerencia Regional de Agricultura y Riego - Arequipa.

Elaboración: BCRP - Sucursal Arequipa. Departamento de Estudios Económicos.

## 1.2 Sector pesca

- En julio, el **sector pesca** se contrajo 18,6 por ciento en el periodo interanual, por el menor desembarque de recursos marinos destinados al consumo humano directo (-85,4 por ciento), ante la menor extracción de especies para el consumo en estado fresco (-93,8 por ciento), tales como jurel, pejerrey, raya, pota, entre otras; y congelado (-61,5 por ciento). En contraste, se registró una mayor captura de anchoveta en los puertos de Matarani y Mollendo para el consumo humano indirecto (283,5 por ciento), atenuando parcialmente el resultado final del sector.
- Entre enero y julio, la **actividad pesquera** decreció 8,6 por ciento respecto a similar periodo del año anterior, por la menor captura de recursos hidrobiológicos destinados al consumo humano directo (-11,9 por ciento), dirigidos a la línea de fresco (-41,5 por ciento), tales como tiburón, bonito, jurel, pejerrey, choro, entre otras especies; mientras que, el desembarque de especies para la línea de congelado aumentó en 68,0 por ciento. Por su parte, el consumo humano indirecto creció en 39,1 por ciento, ante la mayor captura de anchoveta en los principales puertos, atenuando parcialmente el resultado final del sector. Cabe resaltar que, PRODUCE<sup>1</sup> suspendió la captura del recurso de bonito a partir del 11 de julio y autorizó el inicio de la segunda temporada de pesca de anchoveta en la zona sur a partir del 2 de julio.

**CUADRO N° 4**  
**SECTOR PESCA 1/**  
(En toneladas)

	Julio			Enero - Julio		
	2021	2022	Var.%	2021	2022	Var.%
<b>Consumo Humano Directo</b>	<b>7 142</b>	<b>1 045</b>	<b>-85,4</b>	<b>28 797</b>	<b>25 380</b>	<b>-11,9</b>
Fresco	5 278	327	-93,8	20 991	12 269	-41,5
Congelado	1 864	718	-61,5	7 806	13111	68,0
<b>Consumo Humano Indirecto</b>	<b>2 883</b>	<b>11 056</b>	<b>283,5</b>	<b>72 111</b>	<b>100 282</b>	<b>39,1</b>
<b>SECTOR PESCA 2/</b>			<b>-18,6</b>			<b>-8,6</b>

1/ Cifras preliminares.

2/ A precios de 2007.

Fuente: Ministerio de la Producción – PRODUCE y Gerencia Regional de Arequipa.

Elaboración: BCRP - Sucursal Arequipa. Departamento de Estudios Económicos.

- En julio, el **precio promedio internacional de la harina de pescado** registró US\$ 1 750 por tonelada, lo que significó un crecimiento del 8,1 por ciento en el periodo interanual y un leve incremento de 0,5 por ciento en el periodo mensual.

**GRÁFICO N° 1**  
**COTIZACIÓN INTERNACIONAL DE HARINA DE PESCADO**  
(Hamburgo - US\$/TM)

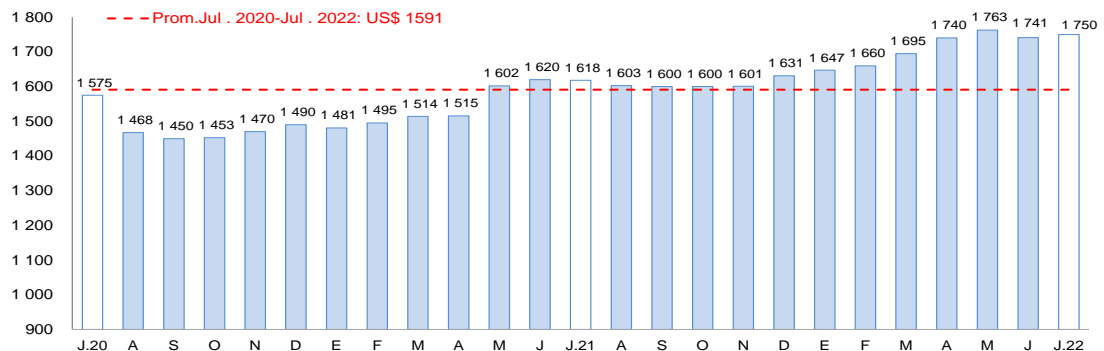

Fuente: Reuters y Bloomberg.

Elaboración: BCRP – Sucursal Arequipa. Departamento de Estudios Económicos

<sup>1</sup> Resolución Directoral N° 088-2022-PRODUCE/DGSFS-PA  
Resolución Ministerial N° 230-2022-PRODUCE

### 1.3 Sector minería

- En julio, la **actividad minera** creció 7,7 por ciento en periodo interanual, ante la mayor producción de cobre (23,1 por ciento) y plomo (10,5 por ciento). Por otro lado, se registró menores volúmenes extraídos de molibdeno (-31,9 por ciento), oro (-10,1 por ciento), plata (-6,2 por ciento) y zinc (-5,1 por ciento), atenuando parcialmente el resultado final del sector. A nivel de regiones, Arequipa lideró la producción cuprífera, al contribuir con el 19,2 por ciento del total producido; en tanto que, ocupó el segundo y tercer lugar en la producción de molibdeno y oro, con una participación del 20,4 por ciento y 18,4 por ciento, respectivamente.
- Entre enero y julio, la producción minera acumuló un crecimiento de 16,8 por ciento respecto al mismo periodo del año anterior, sustentado en la mayor extracción de todos los minerales, destacándose la mayor producción de cobre (14,5 por ciento), molibdeno (41,9 por ciento), plata (15,3 por ciento) y plomo (11,0 por ciento). A nivel de regiones, Arequipa mantuvo el primer lugar en la producción de molibdeno al contribuir con el 36,0 por ciento; mientras que, obtuvo el segundo y tercer lugar en la producción cuprífera y aurífera con una participación del 20,5 por ciento y 18,5 por ciento, respectivamente.

**CUADRO N° 5**  
**SECTOR MINERÍA 1/**  
Unidades recuperables

(Variación % real respecto a similar periodo del año anterior)

Mineral	Estructura Porcentual 2020 2/	Julio			Enero - Julio				
		2021	2022	Var.%	Contribución al crecimiento 3/	2021	2022	Var.%	Contribución al crecimiento 3/
Cobre (TMF)	67,1	25 675	31 611	23,1	14,6	195 129	223 418	14,5	9,6
Oro (KGF)	10,1	1 564	1 405	-10,1	-1,5	9 599	9 619	0,2	0,0
Plata (KGF)	1,4	7 862	7 373	-6,2	-0,1	49 264	56 793	15,3	0,2
Plomo (TMF)	1,2	1 842	2 035	10,5	0,2	13 170	14 615	11,0	0,2
Zinc (TMF)	1,9	2 585	2 453	-5,1	-0,1	17 942	18 479	3,0	0,1
Molibdeno (TMF)	18,3	634	432	-31,9	-5,3	4 486	6 365	41,9	6,8
<b>SECTOR MINERÍA 2/</b>	<b>100,0</b>			<b>7,7</b>	<b>7,7</b>			<b>16,8</b>	<b>16,8</b>

1/ Cifras preliminares.

2/ A precios de 2007.

3/ En base a la estructura de similar periodo de 2021.

Fuente: Ministerio de Energía y Minas.

Elaboración: BCRP - Sucursal Arequipa. Departamento de Estudios Económicos.

**GRÁFICO N° 2**  
**VARIACIÓN DE LA PRODUCCIÓN MINERA**  
(Variación % real respecto a similar mes del año anterior)

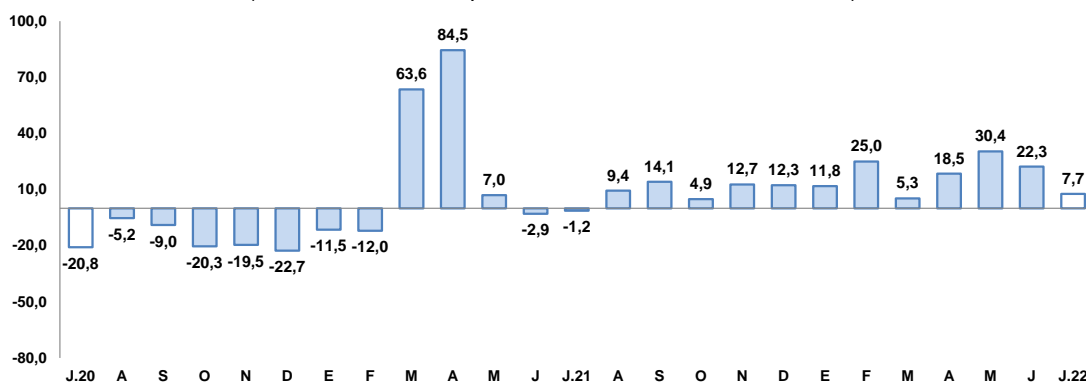

Fuente: Ministerio de Energía y Minas.

Elaboración: BCRP, Sucursal Arequipa, Departamento de Estudios Económicos.

- En el periodo acumulado a julio, la inversión minera en la región sumó US\$ 157,9 millones, lo que significó un incremento de 37,5 por ciento con respecto al mismo periodo del año anterior, ante la mayor inversión de la Sociedad Minera Cerro Verde S.A.A. (22,9 por ciento), Compañía Minera Ares S.A.C. (45,5 por ciento), Compañía Minera Zafranal S.A.C. (61,1 por ciento), Minera Yanaquihua S.A.C. (98,1 por ciento), entre otros.



- La **cotización internacional de los principales metales**, en julio, continuó reportando resultados negativos en el periodo intermensual. El precio promedio del cobre (US\$/TM 7 530) cerró con una caída de 17,0 por ciento, ante las expectativas de una recesión mundial por la creciente inflación en Estados Unidos de América, la apreciación del dólar por el incremento de las tasas de política monetaria en los países desarrollados, la crisis energética en Europa y por la desaceleración del sector fabril en China debido a la Covid-19. Asimismo, también se contrajeron los precios del zinc (¢US\$/lb. 140), plata (US\$/oz.tr. 19), oro (US\$/oz.tr. 1 736) y plomo (¢US\$/lb. 90) en 15,5 por ciento, 11,3 por ciento, 5,4 por ciento y 4,4 por ciento, respectivamente.

## 2. Otros indicadores sectoriales

### 2.1 Sector manufactura

- En julio, el **sector fabril** de la región se expandió 2,4 por ciento frente al periodo comparativo interanual, por el mayor dinamismo reportado en el subsector no primario (9,5 por ciento). En contraste, se reportó un decrecimiento en la producción del subsector primario (-18,7 por ciento).

**CUADRO N° 6**  
**MANUFACTURA1/**  
(Variación % real respecto a similar período del año anterior)

Ramras de actividad	Estructura		Julio		Enero - Julio	
	Porcentual 2020 2/	Var. %	Contribución al crecimiento 3/	Var. %	Contribución al crecimiento 3/	
<b>MANUFACTURA PRIMARIA</b>	<b>20,5</b>	<b>-18,7</b>	<b>-4,7</b>	<b>2,4</b>	<b>0,5</b>	
Conservas y congelado pescado	1,7	-74,9	-2,1	-39,7	-0,8	
Harina y aceite de pescado	0,0	276,7	1,3	36,1	0,7	
Productos de cobre	18,8	-17,9	-3,9	4,0	0,7	
<b>MANUFACTURA NO PRIMARIA</b>	<b>79,5</b>	<b>9,5</b>	<b>7,1</b>	<b>11,1</b>	<b>8,7</b>	
Productos lácteos	10,6	25,8	1,8	-8,1	-0,8	
Cerveza y malta	18,5	9,8	1,4	15,1	2,3	
Bebidas no alcohólicas	9,9	9,6	0,8	11,8	1,1	
Hilatura de fibras textiles	6,6	24,6	1,8	27,1	2,2	
Prendas de vestir	1,2	13,9	0,2	6,6	0,1	
Pintura, barnices y lacas	0,6	20,7	0,1	-19,1	-0,1	
Cemento	32,2	2,8	1,0	11,4	3,8	
Lápices y conexos	0,1	n.a	-	n.a	-	
<b>SECTOR MANUFACTURA</b>	<b>100,0</b>	<b>2,4</b>	<b>2,4</b>	<b>9,2</b>	<b>9,2</b>	

1/ Cifras preliminares

2/ A precios de 1994

3/ En base a la estructura de similar periodo de 2021.

Fuente: PRODUCE y empresas industriales.

Elaboración: BCRP, Sucursal Arequipa. Departamento de Estudios Económicos.

- La menor producción en el **subsector primario** (-18,7 por ciento), se sustentó en la menor fabricación de conservas y congelado de pescado (-74,9 por ciento) y productos de cobre (-17,9 por ciento); mientras que, se registró una mayor elaboración de harina y aceite de pescado (276,7 por ciento), ante el mayor desembarque de anchoveta en los principales puertos de la región.
- Por su parte, el **subsector no primario** reportó una expansión de 9,5 por ciento, por la mayor producción de lácteos (25,8 por ciento), hilatura de fibras textiles (24,6 por ciento), pintura, barnices y lacas (20,7 por ciento), prendas de vestir (13,9 por ciento), cerveza y malta (9,8 por ciento), bebidas no alcohólicas (9,6 por ciento) y cemento (2,8 por ciento).
- En el periodo acumulado a julio, el sector manufactura se incrementó en 9,2 por ciento, ante el desempeño positivo del subsector primario (2,4 por ciento) y no primario (11,1 por ciento). El primero, se explica por la mayor producción de harina y aceite de pescado (36,1 por ciento) y productos de cobre (4,0 por ciento); mientras que, en el segundo, por la mayor fabricación de hilaturas de fibras textiles (27,1 por ciento), cerveza y malta (15,1 por ciento), bebidas no alcohólicas (11,8 por ciento), cemento (11,4 por ciento), prendas de vestir (6,6 por ciento).

**GRÁFICO N° 3**  
**VARIACIÓN DE LA MANUFACTURA 1/**  
 (Variación % real respecto a similar mes del año anterior)

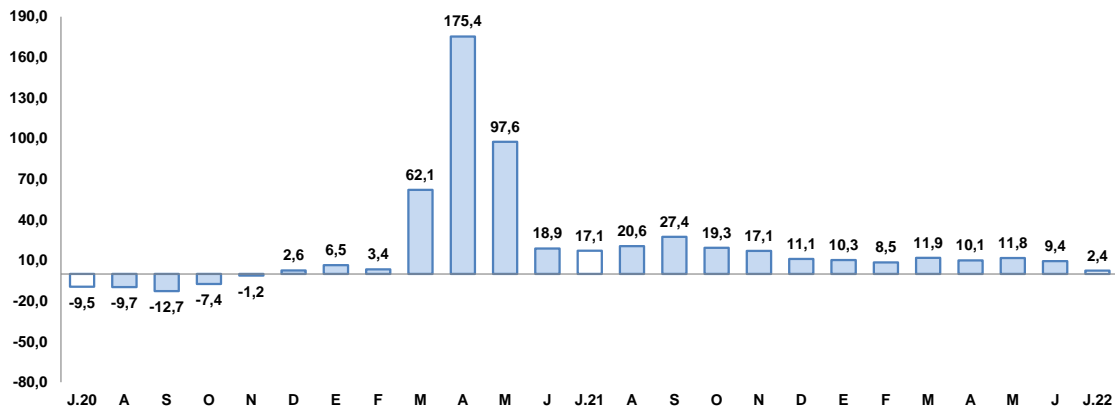

1/ Cifras preliminares

Fuente: BCRP, Sucursal de Arequipa. Con base a la información de PRODUCE y las empresas industriales.  
 Elaboración: BCRP, Sucursal Arequipa, Departamento de Estudios Económicos.

## 2.2 Sector construcción

- En julio, los **despachos de cemento** orientados al mercado nacional se expandieron 2,6 por ciento respecto al año anterior, debido al mayor avance de obras públicas en las tres esferas de gobierno (nacional, regional y local).
- En el periodo acumulado a julio, los despachos de cemento dirigidos al mercado nacional acumularon un incremento en 10,7 por ciento, respecto al similar periodo de 2021.

**GRÁFICO N° 4**  
**VARIACIÓN DEL SECTOR CONSTRUCCIÓN**  
 (Variación % real respecto a similar mes del año anterior)

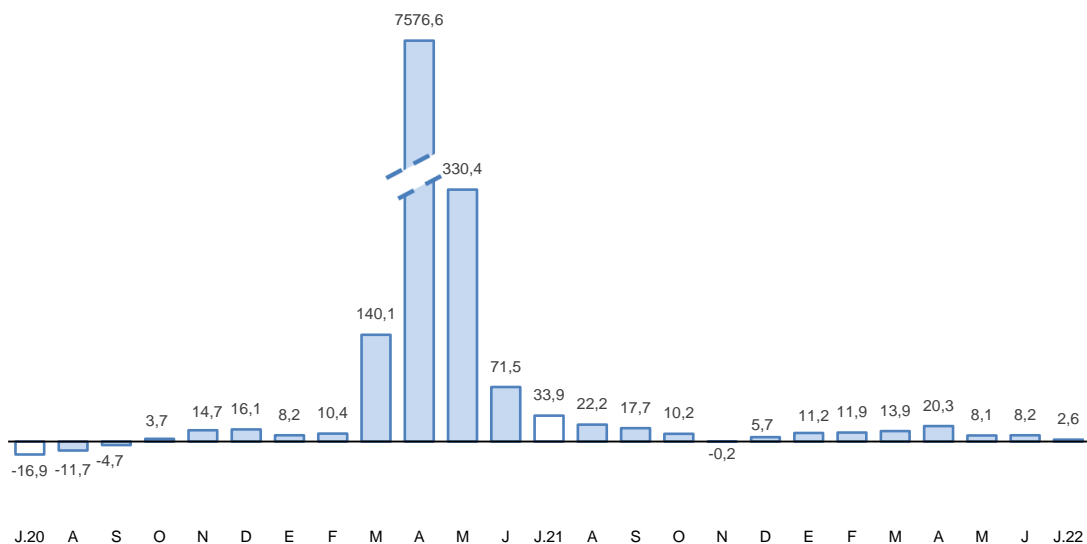

Fuente: Empresas Industriales

Elaboración: BCRP, Sucursal Arequipa, Departamento de Estudios Económicos.

## II. CRÉDITO Y DEPÓSITOS

### 1. Créditos

- Al último día de julio, el saldo de **créditos** alcanzó los S/ 14 055 millones y reportaron un incremento de 4,8 por ciento, en términos interanuales. Según tipo de institución, la Banca múltiple colocó el 65,8 por ciento del total y reportó una variación positiva de 1,8 por ciento; las Instituciones no bancarias con el 32,0 por ciento del total de colocaciones, crecieron 10,5 por ciento, debido al mayor dinamismo de las Cajas Rurales (13,5 por ciento), Cajas Municipales (10,9 por ciento) y Financieras (9,4 por ciento). Por su parte, el Banco de la Nación tuvo una participación del 2,0 por ciento y registró un crecimiento de 25,4 por ciento. Finalmente, Agrobanco representó el 0,2 por ciento restante, reportando un aumento de 22,3 por ciento.

**CUADRO N° 7**  
**CREDITO DIRECTO**  
(Saldos en millones de soles)

	Estructura %	Julio		Var.% Nominal Jul-22 / Jul-21
		2021	2022	
<b>Banco de la Nación 1/</b>	<b>2,0</b>	<b>228</b>	<b>286</b>	<b>25,4</b>
<b>Agrobanco 2/</b>	<b>0,2</b>	<b>18</b>	<b>22</b>	<b>22,3</b>
<b>Banca múltiple</b>	<b>65,8</b>	<b>9 087</b>	<b>9 248</b>	<b>1,8</b>
<b>Instituciones no bancarias</b>	<b>32,0</b>	<b>4 073</b>	<b>4 498</b>	<b>10,5</b>
Financieras	8,4	1 080	1 181	9,4
Cajas Municipales	22,9	2 901	3 216	10,9
Cajas Rurales	0,6	80	91	13,5
Edpymes	0,1	12	10	-13,1
Arrendamiento Financiero	0,0		0	-
<b>TOTAL</b>	<b>100,0</b>	<b>13 406</b>	<b>14 055</b>	<b>4,8</b>
MN	91,9	12 291	12 915	5,1
ME	8,1	1 115	1 140	2,3
ME (Millo.US\$)		276	291	5,4

1/ Considera sólo los créditos de consumo e hipotecario.

2/ No considera los créditos a las demás empresas del sistema financiero.

Fuente: SBS y AFP.

Elaboración: BCRP, Sucursal Arequipa, Departamento de Estudios Económicos.

- Por **tipo de moneda**, los créditos en soles representaron el 91,9 por ciento del total y registraron un crecimiento de 5,1 por ciento; por su parte, las colocaciones en moneda extranjera se incrementaron en 2,3 por ciento. De esta forma, el coeficiente de dolarización alcanzó el 8,1 por ciento, menor en 0,2 puntos porcentuales, respecto al periodo comparable interanual.

**GRÁFICO N° 5**  
**VARIACIÓN DEL CREDITO DIRECTO**  
(Var. % respecto a similar mes del año anterior)

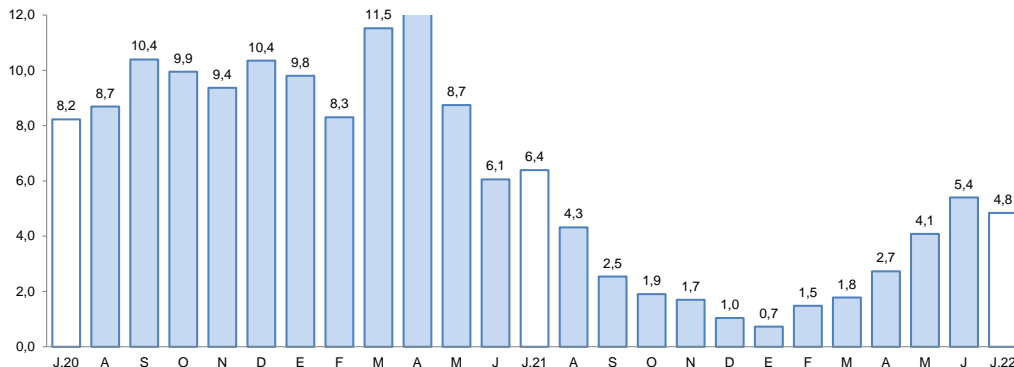

Fuente: Superintendencia de Banca, Seguros y AFPs.

Elaboración: BCRP, Sucursal Arequipa, Departamento de Estudios Económicos.



- La **tasa de morosidad** registrada en junio fue de 5,1 por ciento, 0,1 puntos porcentuales por debajo de lo registrado en junio de 2021. Las instituciones que registraron el mayor porcentaje de morosidad fueron Agrobanco con 25,6 por ciento, las Cajas Rurales (14,3 por ciento) y las EDPYMES (8,0 por ciento). Por el contrario, los menores índices de morosidad se reportaron en las Financieras (5,4 por ciento), las Cajas Municipales (5,0 por ciento), la Banca Múltiple (5,0 por ciento) y el Banco de la Nación (1,3 por ciento).

**GRÁFICO N° 6**  
**TASA DE MOROSIDAD 1/**  
(Porcentaje)

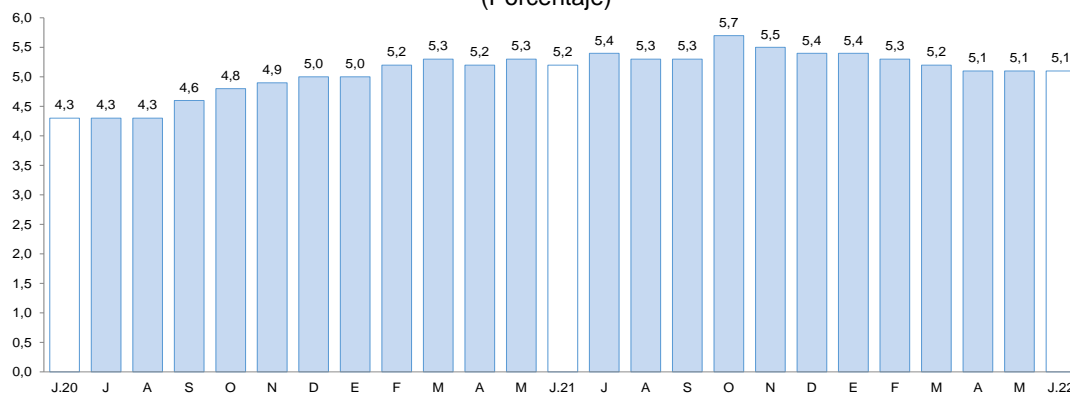

1/ Morosidad = (créditos vencidos + créditos en cobranza judicial) / colocaciones brutas.

Fuente: Superintendencia de Banca, Seguros y AFPs.

Elaboración: BCRP, Sucursal Arequipa, Departamento de Estudios Económicos.

## 2. Depósitos

- Al cierre de julio, los **depósitos** alcanzaron S/ 16 017 millones, mostrando un incremento de 10,0 por ciento respecto a julio de 2021. Según su estructura, la Banca múltiple captó el 63,3 por ciento de las operaciones y presentó un crecimiento de 11,0 por ciento; las Instituciones no bancarias participaron del 29,8 por ciento de los depósitos y sus saldos se expandieron 8,0 por ciento, debido al mayor dinamismo de las Cajas Municipales (9,0 por ciento) y Financieras (2,3 por ciento). Finalmente, el Banco de la Nación reportó una participación de 6,9 por ciento y creció 9,7 por ciento, en términos interanuales.

**CUADRO N° 8**  
**DEPÓSITOS**  
(SalDOS en millones de soles)

	Estructura %		Julio		Var.% Nominal
	Jul-22	2021	2022	Jul-22 / Jul-21	
<b>Banco de la Nación</b>	<b>6,9</b>	<b>1 006</b>	<b>1 103</b>	<b>9,7</b>	
<b>Banca múltiple</b>	<b>63,3</b>	<b>9 131</b>	<b>10 138</b>	<b>11,0</b>	
<b>Instituciones no bancarias</b>	<b>29,8</b>	<b>4 420</b>	<b>4 775</b>	<b>8,0</b>	
Financieras	3,5	554	566	2,3	
Cajas Municipales	26,0	3 815	4 157	9,0	
Cajas Rurales	0,3	52	52	1,7	
<b>TOTAL</b>	<b>100,0</b>	<b>14 557</b>	<b>16 017</b>	<b>10,0</b>	
Vista	19,8	2 999	3 168	5,7	
Ahorro	50,1	7 452	8 026	7,7	
A plazo	30,1	4 106	4 823	17,5	
MN	73,4	11 160	11 764	5,4	
ME	26,6	3 397	4 253	25,2	
ME (Mill. US\$)		841	1 085	29,0	

Fuente: SBS y AFP

Elaboración: BCRP, Sucursal Arequipa, Departamento de Estudios Económicos.

- De acuerdo al **tipo de moneda**, el 73,4 por ciento del monto fue realizado en moneda nacional, registrando un crecimiento de 5,4 por ciento; por su parte, las operaciones en moneda extranjera reportaron un incremento de 25,2 por ciento. Así, el **coeficiente de dolarización** fue de 26,6 por ciento, lo cual representa un incremento de 3,2 puntos porcentuales, con respecto a julio 2021.
- De acuerdo con la **modalidad de captación**, los depósitos de ahorro representaron el 50,1 por ciento y tuvieron un crecimiento de 7,7 por ciento; los depósitos a plazo contribuyeron el 30,1 por ciento de las operaciones, con un incremento de 17,5 por ciento; finalmente, los depósitos a la vista captaron el 19,8 por ciento restante y presentaron un incremento de 5,7 por ciento.

**GRÁFICO N° 7**  
**VARIACIÓN DE LOS DEPÓSITOS**  
(Var. % respecto a similar mes del año anterior)

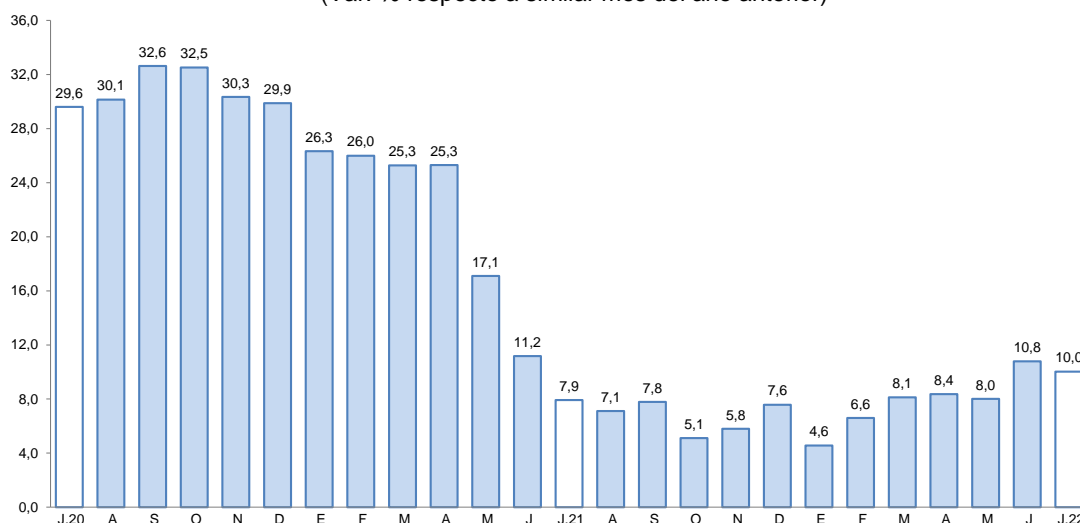

Fuente: Superintendencia de Banca, Seguros y AFP.  
Elaboración: BCRP, Sucursal Arequipa, Departamento de Estudios Económicos.

- El ratio **colocaciones/depósitos**, en julio, fue de 0,87, situándose por debajo del valor registrado en el mismo mes del año anterior (0,91).

### III. EJECUCIÓN DEL PRESUPUESTO DE GASTOS DEL GOBIERNO GENERAL

#### 1. Ejecución del gasto corriente no financiero

- En el mes de julio, el **gasto corriente** sumó S/ 467,1 millones, lo que representó un incremento real de 11,7 por ciento, en el periodo interanual, por los mayores gastos del Gobierno nacional (5,6 por ciento) y Gobierno regional (29,6 por ciento). En contraste, los Gobiernos locales reportaron una reducción de 4,3 por ciento.
- Entre y julio, el **gasto corriente** ascendió a S/ 2 372 millones, contrayéndose en 7,6 por ciento, ante el menor dinamismo del Gobierno nacional (-15,2 por ciento) y Gobiernos locales (-4,0 por ciento). Por el contrario, el Gobierno regional reportó un ligero incremento de 0,8 por ciento.

**CUADRO N° 9**  
**AREQUIPA: EJECUCION DEL GASTO CORRIENTE NO FINANCIERO 1/ 2/**  
(Millones de soles)

	Julio			Enero - Julio		
	2021	2022	Var.% real	2021	2022	Var.% real
<b>I. GASTOS CORRIENTES</b>	<b>385</b>	<b>467</b>	<b>11,7</b>	<b>2 383</b>	<b>2 372</b>	<b>-7,6</b>
<b>Gobierno nacional</b>	<b>178</b>	<b>205</b>	<b>5,6</b>	<b>1 123</b>	<b>1 025</b>	<b>-15,2</b>
<b>Gobierno regional</b>	<b>129</b>	<b>182</b>	<b>29,6</b>	<b>862</b>	<b>935</b>	<b>0,8</b>
<b>Gobiernos locales</b>	<b>78</b>	<b>81</b>	<b>-4,3</b>	<b>398</b>	<b>411</b>	<b>-4,0</b>
<b>Remuneraciones</b>	<b>167</b>	<b>184</b>	<b>1,4</b>	<b>1 073</b>	<b>1 106</b>	<b>-4,2</b>
Gobierno nacional	60	61	-6,6	377	377	-6,8
Gobierno regional	83	94	4,2	582	596	-4,8
Gobiernos locales	24	29	12,1	114	133	8,1
<b>Bienes y Servicios</b>	<b>105</b>	<b>127</b>	<b>11,0</b>	<b>608</b>	<b>671</b>	<b>2,5</b>
Gobierno nacional	26	48	71,5	190	246	20,1
Gobierno regional	28	31	1,3	154	172	4,1
Gobiernos locales	51	47	-14,6	264	253	-11,1
<b>Transferencias 1/</b>	<b>113</b>	<b>157</b>	<b>27,4</b>	<b>702</b>	<b>595</b>	<b>-21,5</b>
Gobierno nacional	92	95	-4,9	557	402	-33,0
Gobierno regional	18	57	191,2	126	167	22,6
Gobiernos locales	3	5	35,1	20	26	21,4
<b>II. FORMACIÓN BRUTA DE CAPITAL</b>	<b>144</b>	<b>346</b>	<b>121,8</b>	<b>841</b>	<b>1 119</b>	<b>22,8</b>
<b>Gobierno nacional</b>	<b>23</b>	<b>30</b>	<b>22,3</b>	<b>101</b>	<b>114</b>	<b>4,3</b>
<b>Gobierno regional</b>	<b>44</b>	<b>198</b>	<b>311,9</b>	<b>268</b>	<b>372</b>	<b>27,8</b>
<b>Gobiernos locales</b>	<b>77</b>	<b>119</b>	<b>41,8</b>	<b>472</b>	<b>632</b>	<b>24,0</b>
<b>III OTROS GASTOS DE CAPITAL 2/</b>	<b>0</b>	<b>81 25</b>	<b>750,9</b>	<b>0</b>	<b>89 20</b>	<b>181,5</b>
<b>GASTO NO FINANCIERO TOTAL (I+II+III)</b>	<b>529</b>	<b>894</b>	<b>55,5</b>	<b>3 225</b>	<b>3 580</b>	<b>2,9</b>
<b>Gobierno nacional</b>	<b>201</b>	<b>237</b>	<b>8,7</b>	<b>1 225</b>	<b>1 143</b>	<b>-13,4</b>
<b>Gobierno regional</b>	<b>173</b>	<b>457</b>	<b>142,7</b>	<b>1 130</b>	<b>1 385</b>	<b>13,4</b>
<b>Gobiernos locales</b>	<b>155</b>	<b>200</b>	<b>18,8</b>	<b>870</b>	<b>1 052</b>	<b>12,2</b>

1/ Información actualizada al 31 de julio de 2022.

2/ Comprende el gasto en remuneraciones, bienes y servicios y pensiones.

Fuente: MEF.

Elaboración: BCRP, Sucursal Arequipa. Departamento de Estudios Económicos.

- En julio, **la inversión pública** (formación bruta de capital) sumó S/ 346,4 millones, lo que significó un incremento en términos reales de 121,8 por ciento en el periodo interanual, como resultado de la mayor ejecución del Gobierno nacional (22,3 por ciento), Gobierno regional (311,9 por ciento) y los Gobiernos locales (41,8 por ciento).
- Entre enero y julio del presente año, **la inversión pública** (formación bruta de capital) ascendió a S/ 1 119 millones, representando una expansión de 22,8 por ciento, debido al mayor avance del Gobierno nacional (4,3 por ciento), Gobierno regional (27,8 por ciento) y Gobiernos locales (24,0 por ciento).
- De esta manera, el **avance de la inversión pública** al cierre de julio fue de 34,7 por ciento del Presupuesto Institucional Modificado. Los Gobiernos locales ejecutaron 33,7 por ciento, el Gobierno regional 40,3 por ciento y Gobierno nacional 26,8 por ciento.

**GRÁFICO N° 8**  
**AREQUIPA: VARIACIÓN DE LA INVERSIÓN PÚBLICA**  
(Variación % real)

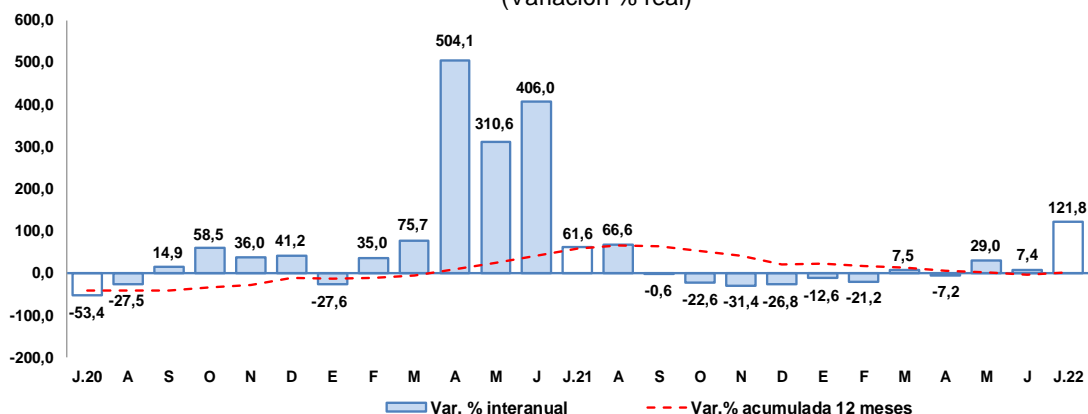

Fuente: MEF.

Elaboración: BCRP, Sucursal Arequipa, Departamento de Estudios Económicos

- En julio, los principales proyectos ejecutados fueron:

**En el Gobierno nacional:**

- Instalación de Banda Ancha para la conectividad integral y desarrollo social de la región Arequipa, con un monto de S/ 20,5 millones.
- Rehabilitación de puente Chorunga y accesos, provincia de Condesuyos - Arequipa; con un monto de inversión de S/ 1,8 millones.
- Rehabilitación de puente Sihuan y accesos, provincia de Condesuyos - Arequipa; con S/ 1,4 millones.
- Mejoramiento del sistema de riego del distrito de Tuti, provincia de Caylloma - Arequipa; con S/ 583 mil.
- Mejoramiento del servicio de agua del sistema de riego en la localidad de Tio, en el distrito de Sachaca - Arequipa; con S/ 528 mil.

**En el Gobierno regional:**

- Majes Sigvas - II Etapa; con un monto de inversión de S/ 162,9 millones.
- Construcción de la vía regional Arequipa - La Joya, en las progresivas Km 0+00 al Km 24+540, en el distrito de Cerro Colorado - La Joya; con un monto de inversión de S/ 5,7 millones.
- Mejoramiento de la carretera Viscachani – Callalli – Sibayo - Caylloma, en la provincia de Caylloma - Arequipa; con un monto de S/ 2,8 millones.
- Mejoramiento y rehabilitación de la carretera interdistrital Chala - Mollehuaca, en el distrito de Huanuhuanu - Caraveli - Arequipa; con un monto de S/ 1,8 millones.
- Mejoramiento del servicio de agua del sistema integral de riego, en 5 localidades del distrito de Quicacha en la provincia de Caraveli - Arequipa; con un monto de S/ 1,6 millones.



En los **Gobiernos locales**:

- Reconstrucción de camino vecinal - 52.026 km en Ocoña - Piuca, en los distritos de Ocoña y Mariano Nicolás Valcárcel de la provincia de Camaná - Arequipa; por S/ 7,0 millones.
- Mejoramiento del servicio de interconexión vial entre las avenidas: Jesús, Los Incas, Kenedy y las calles: Londres 30 de agosto María Nieves Bustamante de los distritos de Paucarpata, J. Luis Bustamante y Rivero, Mariano Melgar, en el distrito de Arequipa; con un monto de S/ 3,0 millones.
- Creación del sistema vial de interconexión (puente y vía) entre las asociaciones Aptasa, Peruarbo y José Luis Bustamante y Rivero, en el distrito de Cerro Colorado - Arequipa; con un monto de inversión de S/ 2,7 millones.
- Mejoramiento de la infraestructura vial integral (veredas, bermas y pasaje) en el centro poblado semi rural Pachacútec, en el distrito de Cerro Colorado - Arequipa; con un monto de S/ 2,3 millones.
- Creación del servicio de protección con muro de contención en la III torrentera entre el “Puente Prolongación Mariscal Castilla” hasta el “Puente Belén” en el pueblo joven Miguel Grau y pueblo joven Ciudad Blanca del distrito de Paucarpata - Arequipa; con un monto de S/ 2,1 millones.



#### **IV. ANEXOS**



ANEXO 1

AREQUIPA: PRODUCCIÓN AGROPECUARIA 1/  
(Toneladas métricas)

PRODUCTOS	2021						2022							PRODUCTOS
	JUL	AGO	SET	OCT	NOV	DIC	ENE	FEB	MAR	ABR	MAY	JUN	JUL	
<b>AGRICOLA</b>														<b>AGRICOLA</b>
AjÍ páprika	1 352	511	0	0	0	0	0	152	721	1 316	2 299	529	902	AjÍ páprika
Ajo	2 780	3 797	2 939	6 602	20 102	19 793	1 394	570	38	695	382	186	584	Ajo
Alcachofa	2 166	2 558	3 171	2 876	3 245	2 141	2 490	2 728	2 663	2 605	2 598	2 836	2 979	Alcachofa
Alfalfa	206 323	204 644	184 104	204 556	223 109	223 948	226 291	227 183	231 111	230 907	222 425	196 171	188 959	Alfalfa
Arroz	0	0	0	0	0	0	0	16 993	103 014	89 780	44 192	26 348	0	Arroz
Arveja grano verde	1 664	1 293	1 211	747	1 425	1 643	1 909	1 787	1 127	1 056	934	1 405	1 235	Arveja grano verde
Cebolla	45 064	31 685	7 905	19 200	23 051	30 625	25 091	23 542	18 073	25 224	24 097	33 333	44 598	Cebolla
Frijol grano seco	1 989	2 392	900	356	136	11	0	0	20	17	47	138	1 824	Frijol grano seco
Maíz amiláceo	210	20	13	10	14	0	3	12	91	870	3 202	2 251	352	Maíz amiláceo
Maíz chala	90 266	97 408	95 258	82 120	77 339	72 564	78 187	83 601	84 453	82 003	71 787	67 807	70 861	Maíz chala
Maíz choclo	3 667	9 207	12 686	8 439	1 632	0	33	34	1 022	775	0	0	172	Maíz choclo
Olivo	989	0	0	0	0	0	0	0	0	7 455	30 298	6 859	511	Olivo
Orégano	59	79	70	59	130	95	104	88	110	305	215	186	513	Orégano
Palto	56	1 920	1 686	2 166	245	2 885	1 894	354	782	6 525	5 089	1 431	201	Palto
Papa	19 758	24 748	59 143	39 235	44 313	27 014	16 203	14 793	11 274	16 082	13 631	13 106	24 485	Papa
Quinua	451	535	1 487	1 171	1 240	698	465	138	47	142	98	247	327	Quinua
Tomate	6 525	5 422	4 582	3 482	2 111	1 988	5 018	4 241	3 811	2 821	1 722	2 727	5 459	Tomate
Trigo	69	0	516	2 093	7 483	329	0	0	0	0	5	55	82	Trigo
Vid	409	844	3 098	4 590	5 906	3 504	4 643	6 716	3 142	864	0	238	410	Vid
Zanahoria	7 474	9 179	5 325	4 341	5 806	7 331	8 758	8 327	8 762	8 102	7 852	7 400	5 540	Zanahoria
Zapallo	3 123	1 615	4 360	790	669	1 424	9 011	6 930	6 086	7 321	577	349	756	Zapallo
<b>Otros Agrícolas</b>														<b>Otros Agrícolas</b>
Avena forrajera	1 909	563	17	53	316	348	367	281	320	300	658	4 554	915	Avena forrajera
Caña de azúcar	4 086	5 808	5 000	0	5 763	6 000	5 747	0	4 327	4 910	6 201	5 729	5 700	Caña de azúcar
Caña de azúcar (Alcohol)	437	440	471	630	462	650	435	540	421	627	565	425	439	Caña de azúcar (Alcohol)
Cebada forrajera	1 782	837	274	307	576	578	600	569	533	565	1 101	2 422	929	Cebada forrajera
Frijol Vainita	669	720	953	502	339	630	452	321	345	411	381	388	539	Frijol Vainita
Haba grano verde	435	432	275	500	690	992	1 959	1 907	1 307	738	425	529	402	Haba grano verde
Kiwicha	8	16	9	6	6	0	18	15	12	12	50	42	12	Kiwicha
Maíz amarillo duro	921	13	7	13	0	0	118	91	23	15	109	370	195	Maíz amarillo duro
Maíz morado	52	237	441	409	269	63	12	21	36	315	107	17	5	Maíz morado
Tuna	130	0	0	0	0	0	69	560	997	894	130	85	0	Tuna
<b>PECUARIO</b>														<b>PECUARIO</b>
Carne de ave	15 372	13 853	13 306	13 975	14 134	14 068	15 144	13 842	13 861	14 902	15 359	14 778	16 199	Carne de ave
Carne de ovino	172	169	168	169	167	169	170	162	166	163	171	170	166	Carne de ovino
Carne de porcino	952	961	963	976	1 030	979	967	985	989	957	969	978	998	Carne de porcino
Carne de vacuno	420	417	426	428	424	419	453	449	450	409	427	432	445	Carne de vacuno
Carne de caprino	11	10	9	10	10	10	11	10	10	10	10	11	11	Carne de caprino
Carne de alpaca	88	89	89	87	87	88	90	95	99	90	87	90	90	Carne de alpaca
Carne de llama	36	37	37	32	32	39	37	39	38	33	32	35	36	Carne de llama
Huevo	1 496	1 495	1 479	1 506	1 686	1 674	1 509	1 507	1 451	1 487	1 481	1 537	1 490	Huevo
Leche	30 361	30 418	29 601	31 461	29 421	30 371	30 945	26 872	30 246	29 558	30 700	29 007	30 101	Leche
<b>Otros Pecuarios</b>														<b>Otros Pecuarios</b>
Lana	0	0	0	0	0	13	14	12	12	0	0	0	0	Lana
Fibra de alpaca	0	0	0	0	0	24	35	35	37	0	0	0	0	Fibra de alpaca
Fibra de llama	0	0	0	0	0	8	10	10	10	0	0	0	0	Fibra de llama

1/ Cifras preliminares

Fuente: Ministerio de Desarrollo Agrario y Riego del Perú - Arequipa.

Elaboración: BCRP - Sucursal Arequipa. Departamento de Estudios Económicos.



ANEXO 2

**AREQUIPA: EXTRACCIÓN DE ESPECIES HIDROBIOLÓGICAS 1/  
(Toneladas métricas)**

ESPECIES	2021						2022							ESPECIES
	JUL	AGO	SET	OCT	NOV	DIC	ENE	FEB	MAR	ABR	MAY	JUN	JUL	
<b>CHD 2/</b>	<b>7 142</b>	<b>6 622</b>	<b>2 720</b>	<b>4 715</b>	<b>7 431</b>	<b>5 812</b>	<b>5 466</b>	<b>2 516</b>	<b>900</b>	<b>1 007</b>	<b>1 533</b>	<b>12 913</b>	<b>1 045</b>	<b>CHD 2/</b>
1. Fresco	5 278	4 349	2 380	4 641	7 246	4 311	2 504	1 585	655	808	814	5 576	327	1. Fresco
2. Congelado	1 864	2 273	340	74	185	1 501	2 962	931	245	199	719	7 337	718	2. Congelado
<b>CHI 3/</b>	<b>2 883</b>	<b>0</b>	<b>0</b>	<b>0</b>	<b>0</b>	<b>10 356</b>	<b>30 838</b>	<b>30 691</b>	<b>14 530</b>	<b>7 724</b>	<b>4 049</b>	<b>1 395</b>	<b>11 056</b>	<b>CHI 3/</b>

1/ Cifras preliminares

2/ Consumo Humano Directo

3/ Consumo Humano Indirecto

Fuente: Ministerio de la Producción – PRODUCE y Gerencia Regional de Arequipa.

Elaboración: BCRP - Sucursal Arequipa. Departamento de Estudios Económicos.

**ANEXO 3**

**AREQUIPA: PRODUCCIÓN MINERA 1/  
(unidades recuperables)**

PRODUCTOS	2021						2022							PRODUCTOS
	JUL	AGO	SET	OCT	NOV	DIC	ENE	FEB	MAR	ABR	MAY	JUN	JUL	
<b>MINERÍA METÁLICA</b>														<b>MINERÍA METÁLICA</b>
Cobre (TMF)	25 675	33 161	30 351	30 061	31 099	34 768	32 679	30 197	32 608	32 342	32 281	31 701	31 611	Cobre (TMF)
Oro (KGF)	1 564	1 561	1 591	1 542	1 579	1 642	1 396	1 350	1 316	1 261	1 518	1 372	1 405	Oro (KGF)
Plata (KGF)	7 862	8 556	9 476	9 494	10 031	9 258	9 167	7 878	7 623	9 560	7 147	8 045	7 373	Plata (KGF)
Plomo (TMF)	1 842	1 921	1 705	2 251	2 392	2 227	2 277	2 011	2 125	2 304	1 830	2 033	2 035	Plomo (TMF)
Zinc (TMF)	2 585	3 317	2 558	2 972	2 913	2 961	2 888	2 394	2 564	2 997	2 499	2 685	2 453	Zinc (TMF)
Molibdeno (TMF)	634	959	927	815	898	983	850	1 017	1 047	945	964	1 110	432	Molibdeno (TMF)

1/ Cifras preliminares

Fuente: Ministerio de Energía y Minas

Elaboración: BCRP - Sucursal Arequipa. Departamento de Estudios Económicos.



ANEXO 4

AREQUIPA: ÍNDICE DE PRODUCCIÓN MANUFACTURERA 1/  
(Índice 1994=100,0)

DESCRIPCIÓN	2021						2022							PRODUCTOS
	JUL	AGO	SET	OCT	NOV	DIC	ENE	FEB	MAR	ABR	MAY	JUN	JUL	
<b>MANUFACTURA PRIMARIA</b>	<b>211,2</b>	<b>182,4</b>	<b>146,5</b>	<b>155,1</b>	<b>149,0</b>	<b>162,5</b>	<b>196,7</b>	<b>175,2</b>	<b>180,5</b>	<b>182,2</b>	<b>166,2</b>	<b>189,2</b>	<b>171,76</b>	<b>MANUFACTURA PRIMARIA</b>
Conservas y Cong. De pescado	2400,9	2159,6	467,2	257,5	1005,5	1509,9	959,1	553,8	677,6	789,0	535,3	3397,2	603	Conservas y Cong. De pescado
Harina y Aceite de pescado	9,7	0,0	0,0	0,0	0,0	28,3	105,4	105,4	54,2	27,3	14,8	5,2	37	Harina y Aceite de pescado
Productos de cobre	311,2	273,0	239,9	257,8	235,3	230,9	245,7	216,0	257,5	276,5	262,2	261,1	256	Productos de cobre
<b>MANUFACTURA NO PRIMARIA</b>	<b>258,1</b>	<b>283,9</b>	<b>301,4</b>	<b>323,4</b>	<b>327,3</b>	<b>318,7</b>	<b>281,9</b>	<b>263,5</b>	<b>299,2</b>	<b>282,6</b>	<b>314,2</b>	<b>282,2</b>	<b>283</b>	<b>MANUFACTURA NO PRIMARIA</b>
Productos lácteos	55,7	52,0	77,6	92,9	71,8	73,2	59,9	70,0	73,0	69,7	78,3	78,1	70	Productos lácteos
Cerveza y malta	227,7	243,8	271,3	225,2	342,0	344,7	274,2	244,0	276,5	211,7	314,8	249,5	250	Cerveza y malta
Bebidas No alcohólicas	958,6	1234,0	1140,9	1244,2	1332,8	1347,0	1226,9	974,3	1190,8	1082,9	1206,8	978,1	1 050	Bebidas No alcohólicas
Hilatura de fibras textiles	224,9	314,2	309,6	308,8	298,8	261,8	277,5	286,6	327,1	339,1	355,5	313,7	280	Hilatura de fibras textiles
Prendas de vestir	85,4	102,6	71,2	67,0	68,2	65,7	53,0	61,3	55,2	82,4	83,2	111,2	97	Prendas de vestir
Pintura, barnices y lacas	108,4	174,5	150,8	150,9	156,4	162,2	172,4	134,5	94,3	130,2	163,4	54,5	131	Pintura, barnices y lacas
Cemento	1051,3	1085,7	1132,2	1324,2	1197,3	1151,5	1044,3	951,2	1103,3	1094,3	1091,4	1034,1	1 081	Cemento
Lápices y conexos	0,0	7,8	22,1	51,3	110,3	18,8	0,0	141,8	44,1	77,7	0,0	0,0	0	Lápices y conexos
<b>TOTAL</b>	<b>244,4</b>	<b>254,3</b>	<b>256,3</b>	<b>274,4</b>	<b>275,4</b>	<b>273,3</b>	<b>257,1</b>	<b>237,8</b>	<b>264,7</b>	<b>253,4</b>	<b>271,2</b>	<b>255,2</b>	<b>250,4</b>	<b>TOTAL</b>

1/ Cifras preliminares

Fuente: Empresas Industriales

Elaboración: BCRP, Sucursal Arequipa. Departamento de Estudios Económicos



## ANEXO 5

AREQUIPA: ÍNDICE DE PRODUCCIÓN MANUFACTURERA 1/  
(Variación porcentual)

DESCRIPCIÓN	2021						2022						PRODUCTOS	
	JUL	AGO	SET	OCT	NOV	DIC	ENE	FEB	MAR	ABR	MAY	JUN		JUL
<b>MANUFACTURA PRIMARIA</b>	<b>34,7</b>	<b>26,7</b>	<b>14,0</b>	<b>25,1</b>	<b>22,5</b>	<b>35,4</b>	<b>64,7</b>	<b>20,7</b>	<b>-6,7</b>	<b>4,7</b>	<b>-10,9</b>	<b>-6,6</b>	<b>-18,7</b>	<b>MANUFACTURA PRIMARIA</b>
Conservas y Cong. De pescado	-18,8	0,6	-69,8	98,2	79,6	22,3	-28,4	-56,3	-47,0	-36,9	-76,1	26,9	-74,9	Conservas y Cong. De pescado
Harina y Aceite de pescado	0,0	0,0	0,0	0,0	0,0	0,0	0,0	33,2	-57,9	-29,4	0,0	0,0	276,7	Harina y Aceite de pescado
Productos de cobre	43,5	31,1	25,0	24,3	19,8	26,4	36,5	26,0	17,4	11,7	-5,9	-12,6	-17,9	Productos de cobre
<b>MANUFACTURA NO PRIMARIA</b>	<b>12,2</b>	<b>19,1</b>	<b>30,5</b>	<b>18,2</b>	<b>16,2</b>	<b>7,1</b>	<b>0,8</b>	<b>5,6</b>	<b>17,7</b>	<b>11,6</b>	<b>18,3</b>	<b>14,8</b>	<b>9,5</b>	<b>MANUFACTURA NO PRIMARIA</b>
Productos lácteos	-31,0	-38,2	-5,7	123,3	138,7	1,8	-29,5	-19,9	-20,5	-21,1	8,3	24,8	25,8	Productos lácteos
Cerveza y malta	-15,5	57,3	83,5	-19,8	19,1	6,8	-8,0	3,7	41,5	2,3	32,2	38,3	9,8	Cerveza y malta
Bebidas No alcohólicas	16,2	56,1	37,5	17,7	10,5	5,7	7,1	15,4	13,1	5,4	20,0	13,5	9,6	Bebidas No alcohólicas
Hilatura de fibras textiles	18,0	64,0	55,9	36,5	36,0	22,4	33,9	38,4	38,7	23,8	27,6	8,9	24,6	Hilatura de fibras textiles
Prendas de vestir	72,4	86,1	38,1	27,7	28,3	-20,6	-19,0	-11,2	0,2	22,8	-4,5	37,3	13,9	Prendas de vestir
Pintura, barnices y lacas	-45,2	-20,5	-37,8	-31,4	-19,2	-29,5	-6,8	-31,8	-45,5	-22,1	15,9	-52,8	20,7	Pintura, barnices y lacas
Cemento	47,2	9,2	21,1	18,6	0,8	8,0	8,2	6,6	19,9	26,0	12,9	5,8	2,8	Cemento
Lápices y conexos	-100,0	-62,0	-6,8	88,1	251,4	-48,0	0,0	0,0	0,0	0,0	0,0	0,0	0,0	Lápices y conexos
<b>TOTAL</b>	<b>17,1</b>	<b>20,6</b>	<b>27,4</b>	<b>19,3</b>	<b>17,1</b>	<b>11,1</b>	<b>10,3</b>	<b>8,5</b>	<b>11,9</b>	<b>10,1</b>	<b>11,8</b>	<b>9,4</b>	<b>2,4</b>	<b>TOTAL</b>

1/ Cifras preliminares

Fuente: Empresas Industriales.

Elaboración: BCRP - Sucursal Arequipa. Departamento de Estudios Económicos.

ANEXO 6

**AREQUIPA: IMPORTACIONES POR EL PUERTO DE MATARANI 1/  
(Valor FOB - Millones de US\$)**

DESCRIPCIÓN	2021						2022						DESCRIPCIÓN	
	JUL	AGO	SET	OCT	NOV	DIC	ENE	FEB	MAR	ABR	MAY	JUN		JUL
<b>I. BIENES DE CONSUMO</b>	<b>1,0</b>	<b>0,3</b>	<b>1,2</b>	<b>0,1</b>	<b>2,2</b>	<b>0,7</b>	<b>0,8</b>	<b>1,1</b>	<b>2,9</b>	<b>0,4</b>	<b>0,3</b>	<b>0,3</b>	<b>0,0</b>	<b>I. BIENES DE CONSUMO</b>
Bienes de Consumo no Duradero	0,8	0,0	1,2	0,0	2,1	0,5	0,5	0,7	2,1	0,4	0,1	0,3	0,0	Bienes de Consumo no Duradero
Bienes de Consumo Duradero	0,1	0,3	0,1	0,1	0,1	0,1	0,3	0,5	0,7	0,0	0,2	0,0	0,0	Bienes de Consumo Duradero
<b>II. INSUMOS</b>	<b>87,5</b>	<b>109,3</b>	<b>91,2</b>	<b>121,7</b>	<b>108,6</b>	<b>123,4</b>	<b>81,5</b>	<b>147,6</b>	<b>169,7</b>	<b>163,2</b>	<b>184,7</b>	<b>268,5</b>	<b>193,8</b>	<b>II. INSUMOS</b>
Combustibles, Lubricantes y Conexos	54,4	52,9	39,5	78,7	55,5	63,8	46,3	98,5	122,3	120,4	114,8	206,0	118,8	Combustibles, Lubricantes y Conexos
Materias Primas para la Agricultura	6,8	9,2	7,3	6,5	5,8	10,6	0,2	1,7	2,8	3,2	1,4	4,6	19,1	Materias Primas para la Agricultura
Materias Primas para la Industria	26,3	47,3	44,4	36,4	47,3	49,0	35,1	47,4	44,5	39,6	68,5	57,9	56,0	Materias Primas para la Industria
<b>III. BIENES DE CAPITAL</b>	<b>28,6</b>	<b>45,1</b>	<b>58,7</b>	<b>29,2</b>	<b>31,8</b>	<b>22,1</b>	<b>8,0</b>	<b>5,5</b>	<b>7,4</b>	<b>4,6</b>	<b>20,2</b>	<b>4,3</b>	<b>10,5</b>	<b>III. BIENES DE CAPITAL</b>
Materiales de Construcción	0,8	5,4	6,0	0,7	1,1	0,7	3,7	0,1	0,4	1,8	4,4	3,9	1,4	Materiales de Construcción
Bienes de Capital para la Agricultura	0,0	0,0	0,0	0,0	0,0	0,0	0,0	0,0	0,0	0,0	0,0	0,0	0,0	Bienes de Capital para la Agricultura
Bienes de Capital para la Industria	6,1	3,4	26,1	10,0	12,4	4,3	0,2	1,5	2,6	0,2	0,3	0,3	4,1	Bienes de Capital para la Industria
Equipos de Transporte	21,7	36,3	26,5	18,5	18,4	17,1	4,1	3,9	4,3	2,6	15,5	0,1	4,9	Equipos de Transporte
<b>TOTAL</b>	<b>117,0</b>	<b>154,7</b>	<b>151,1</b>	<b>151,0</b>	<b>142,6</b>	<b>146,2</b>	<b>90,3</b>	<b>154,2</b>	<b>179,9</b>	<b>168,2</b>	<b>205,2</b>	<b>273,1</b>	<b>204,3</b>	<b>TOTAL</b>

Fuente: SUNAT

Elaboración: BCRP - Sucursal Arequipa. Departamento de Estudios Económicos.

ANEXO 7

AREQUIPA: ESTRUCTURA DE IMPORTACIONES POR PRINCIPALES PAÍSES DE ORIGEN  
ENERO - JULIO  
(Valor FOB - Millones de US\$)

País	Principales Productos	% del Total	Valor FOB acumulado	Estructura % por país
<b>Estados Unidos</b>		<b>55,2</b>	<b>703,9</b>	<b>100,0%</b>
	Diesel 2		340,4	48,4%
	Diesel B5, con un contenido de azufre <= 50 ppm		201,8	28,7%
	Los demás aceites crudos de petróleo		42,2	6,0%
	Maíz duro amarillo		28,2	4,0%
	Sulfhidrato de sodio		18,1	2,6%
	Volquetes automotores		12,2	1,7%
	Los demás aceites crudos de petróleo		11,5	1,6%
	Los demás aceites de petróleo para motores de avión		10,5	1,5%
	Abonos, fosfato monoamónico		9,1	1,3%
	Otros		29,8	4,2%
<b>España</b>		<b>13,9</b>	<b>177,7</b>	<b>100,0%</b>
	Diesel B5, con un contenido de azufre <= 50 ppm		134,7	75,8%
	Diesel 2		38,6	21,7%
	Otros		4,4	2,5%
<b>Chile</b>		<b>9,8</b>	<b>125,5</b>	<b>100,0%</b>
	Las demás barras, laminadas de acero		89,5	71,3%
	Explosivos preparados, dinamitas		17,6	14,0%
	Nitrato de potasio		8,1	6,5%
	Los demás abonos minerales o químicos nitrogenados.		6,2	4,9%
	Otros		4,2	3,3%
<b>Singapur</b>		<b>4,9</b>	<b>62,0</b>	<b>100,0%</b>
	Los demás abonos minerales o químicos nitrogenados.		40,5	65,4%
	Los demás aceites de petróleo para motores de avión		10,2	16,5%
	Los demás aceites crudos de petróleo		10,1	16,2%
	Otros		1,2	1,9%
<b>Uruguay</b>		<b>4,4</b>	<b>56,3</b>	<b>100,0%</b>
	Los demás trigos		36,5	64,8%
	Maíz duro amarillo		19,9	35,2%
	Otros		0,0	0,0%
<b>Suiza</b>		<b>3,6</b>	<b>45,4</b>	<b>100,0%</b>
	Volquetes automotores		16,0	35,1%
	Los demás abonos minerales o químicos nitrogenados.		11,2	24,7%
	Coque de petróleo sin calcinar		7,5	16,6%
	Explosivos preparados, dinamitas		4,6	10,2%
	Otros		6,1	13,5%
<b>Reino Unido</b>		<b>3,0</b>	<b>38,5</b>	<b>100,0%</b>
	Hulla bituminosa		20,3	52,7%
	Otros		18,2	47,3%
<b>Australia</b>		<b>0,9</b>	<b>11,3</b>	<b>100,0%</b>
	Explosivos preparados, dinamitas		5,4	48,2%
	Otros		5,8	51,8%
<b>Otros</b>		<b>4,3</b>	<b>54,6</b>	
<b>TOTAL</b>		<b>100,0</b>	<b>1 275,2</b>	

Fuente: SUNAT

Elaboración: BCRP - Sucursal Arequipa. Departamento de Estudios Económicos.





ANEXO 8

AREQUIPA: ESTRUCTURA DE IMPORTACIONES POR PRINCIPALES PRODUCTOS  
ENERO - JULIO  
(Valor FOB - Millones de US\$)

Producto	% del Total	Valor FOB acumulado	Estructura % por producto
<b>Diesel 2</b>	<b>29,7</b>	<b>379,0</b>	<b>100,0%</b>
Estados Unidos		340,4	89,8%
España		38,6	10,2%
Otros		0,0	0,0%
<b>Diesel B5</b>	<b>26,4</b>	<b>336,5</b>	<b>100,0%</b>
Estados Unidos		201,8	60,0%
España		134,7	40,0%
Otros		0,0	0,0%
<b>Las demás barras, laminadas de acero</b>	<b>7,0</b>	<b>89,5</b>	<b>100,0%</b>
Chile		89,5	100,0%
<b>Maíz duro amarillo</b>	<b>4,9</b>	<b>62,0</b>	<b>100,0%</b>
Estados Unidos		28,2	45,6%
Uruguay		19,9	32,1%
Reino Unido		13,9	22,4%
Otros		0,0	0,0%
<b>Los demás abonos minerales o químicos nitrogenados.</b>	<b>4,7</b>	<b>60,2</b>	<b>100,0%</b>
Singapur		40,5	67,4%
Suiza		11,2	18,6%
Chile		6,2	10,2%
Otros		2,3	3,8%
<b>Los demás aceites de petróleo</b>	<b>4,4</b>	<b>56,5</b>	<b>100,0%</b>
Estados Unidos		42,2	74,6%
Singapur		10,1	17,8%
Otros		4,3	7,6%
<b>Los demás trigos</b>	<b>3,0</b>	<b>38,1</b>	<b>100,0%</b>
Uruguay		36,5	95,7%
Otros		1,6	4,3%
<b>Volquetes automotores</b>	<b>2,2</b>	<b>28,2</b>	<b>100,0%</b>
Suiza		16,0	56,6%
Estados Unidos		12,2	43,4%
Otros		0,0	0,0%
<b>Explosivos preparados, dinamitas</b>	<b>2,2</b>	<b>27,6</b>	<b>100,0%</b>
Chile		17,6	63,6%
Australia		5,4	19,7%
Otros		4,6	16,7%
<b>Otros</b>	<b>15,5</b>	<b>197,7</b>	
<b>TOTAL</b>	<b>100,0</b>	<b>1 275,2</b>	

Fuente: SUNAT

Elaboración: BCRP - Sucursal Arequipa. Departamento de Estudios Económicos.

**ANEXO 9**

**AREQUIPA: CRÉDITOS**  
(Saldo en millones de soles)

ENTIDADES FINANCIERAS	2021						2022							
	JUL	AGO	SET	OCT	NOV	DIC	ENE	FEB	MAR	ABR	MAY	JUN	JUL	
<b>I. BANCO DE LA NACION</b>	<b>228</b>	<b>229</b>	<b>233</b>	<b>237</b>	<b>239</b>	<b>248</b>	<b>253</b>	<b>262</b>	<b>267</b>	<b>271</b>	<b>277</b>	<b>283</b>	<b>286</b>	<b>I. BANCO DE LA NACION</b>
<b>II. AGROBANCO</b>	<b>18</b>	<b>19</b>	<b>19</b>	<b>21</b>	<b>22</b>	<b>22</b>	<b>22</b>	<b>22</b>	<b>22</b>	<b>22</b>	<b>23</b>	<b>22</b>	<b>22</b>	<b>II. AGROBANCO</b>
<b>III. BANCA MULTIPLE</b>	<b>9 087</b>	<b>9 035</b>	<b>9 044</b>	<b>9 034</b>	<b>9 040</b>	<b>8 937</b>	<b>8 879</b>	<b>8 860</b>	<b>8 953</b>	<b>9 077</b>	<b>9 149</b>	<b>9 192</b>	<b>9 248</b>	<b>III. BANCA MULTIPLE</b>
<b>IV. INST. NO BANCARIAS</b>	<b>4 073</b>	<b>4 071</b>	<b>4 108</b>	<b>4 127</b>	<b>4 183</b>	<b>4 231</b>	<b>4 263</b>	<b>4 304</b>	<b>4 348</b>	<b>4 388</b>	<b>4 449</b>	<b>4 474</b>	<b>4 498</b>	<b>IV. INST. NO BANCARIAS</b>
Empresas Financieras	1 080	1 083	1 089	1 084	1 104	1 126	1 120	1 131	1 142	1 151	1 164	1 164	1 181	Empresas Financieras
Cajas Municipales	2 901	2 896	2 925	2 947	2 981	3 007	3 046	3 074	3 105	3 136	3 184	3 198	3 216	Cajas Municipales
Cajas Rurales	80	81	83	85	87	87	87	88	90	90	92	91	91	Cajas Rurales
Edpymes	12	11	11	11	11	11	11	11	11	10	10	10	10	Edpymes
<b>TOTAL (I+II+III+IV)</b>	<b>13 406</b>	<b>13 355</b>	<b>13 404</b>	<b>13 418</b>	<b>13 483</b>	<b>13 438</b>	<b>13 417</b>	<b>13 448</b>	<b>13 590</b>	<b>13 758</b>	<b>13 897</b>	<b>13 971</b>	<b>14 055</b>	<b>TOTAL (I+II+III)</b>
En M/N	12 291	12 262	12 292	12 371	12 395	12 373	12 389	12 435	12 563	12 661	12 832	12 889	12 915	En M/N
En M/E	1 115	1 092	1 112	1 048	1 088	1 065	1 028	1 013	1 027	1 098	1 066	1 082	1 140	En M/E

Fuente: SBS y AFP.

Elaboración: BCRP, Sucursal Arequipa. Departamento de Estudios Económicos.

ANEXO 10

**AREQUIPA: DEPÓSITOS**  
(Saldo en millones de soles)

ENTIDADES	2021						2022							
	JUL	AGO	SET	OCT	NOV	DIC	ENE	FEB	MAR	ABR	MAY	JUN	JUL	
<b>I. BANCO DE LA NACION</b>	<b>1 006</b>	<b>1 041</b>	<b>1 073</b>	<b>1 073</b>	<b>1 080</b>	<b>1 222</b>	<b>1 158</b>	<b>1 143</b>	<b>1 118</b>	<b>1 086</b>	<b>1 078</b>	<b>1 081</b>	<b>1 103</b>	<b>I. BANCO DE LA NACION</b>
<b>II. BANCA MULTIPLE</b>	<b>9 131</b>	<b>9 287</b>	<b>9 530</b>	<b>9 299</b>	<b>9 385</b>	<b>9 767</b>	<b>9 373</b>	<b>9 699</b>	<b>9 941</b>	<b>9 941</b>	<b>9 813</b>	<b>9 994</b>	<b>10 138</b>	<b>II. BANCA MULTIPLE</b>
<b>III. INST. NO BANCARIAS</b>	<b>4 420</b>	<b>4 264</b>	<b>4 388</b>	<b>4 405</b>	<b>4 507</b>	<b>4 465</b>	<b>4 384</b>	<b>4 444</b>	<b>4 422</b>	<b>4 434</b>	<b>4 548</b>	<b>4 648</b>	<b>4 775</b>	<b>III. INST. NO BANCARIAS</b>
Empresas Financieras	554	544	550	550	577	569	561	557	551	559	565	553	566	Empresas Financieras
Cajas Municipales	3 815	3 667	3 786	3 803	3 877	3 845	3 771	3 836	3 819	3 823	3 927	4 041	4 157	Cajas Municipales
Cajas Rurales	52	53	51	52	53	51	51	52	52	52	55	53	52	Cajas Rurales
<b>TOTAL (I+II+III)</b>	<b>14 557</b>	<b>14 592</b>	<b>14 991</b>	<b>14 777</b>	<b>14 972</b>	<b>15 454</b>	<b>14 915</b>	<b>15 286</b>	<b>15 481</b>	<b>15 461</b>	<b>15 439</b>	<b>15 723</b>	<b>16 017</b>	<b>TOTAL (I+II+III)</b>
En M/N	11 160	11 072	11 268	11 156	11 354	11 646	11 079	11 432	11 562	11 392	11 383	11 440	11 764	En M/N
En M/E	3 397	3 520	3 723	3 621	3 619	3 808	3 836	3 854	3 919	4 069	4 056	4 283	4 253	En M/E

Fuente: SBS y AFP.

Elaboración: BCRP, Sucursal Arequipa. Departamento de Estudios Económicos.

ANEXO 11

AREQUIPA: INGRESOS RECAUDADOS POR EL GOBIERNO CENTRAL  
(Millones de soles)

	2021						2022							
	JUL	AGO	SEP	OCT	NOV	DIC	ENE	FEB	MAR	ABR	MAY	JUN	JUL	
<b>I. INGRESOS TRIBUTARIOS</b>	<b>820</b>	<b>709</b>	<b>408</b>	<b>372</b>	<b>471</b>	<b>438</b>	<b>602</b>	<b>427</b>	<b>1855</b>	<b>807</b>	<b>482</b>	<b>479</b>	<b>505</b>	<b>I. INGRESOS TRIBUTARIOS</b>
<b>1. Impuesto a los Ingresos</b>	<b>444</b>	<b>120</b>	<b>99</b>	<b>107</b>	<b>129</b>	<b>134</b>	<b>219</b>	<b>118</b>	<b>1630</b>	<b>503</b>	<b>139</b>	<b>220</b>	<b>209</b>	<b>1. Impuesto a los ingresos</b>
- Personas Naturales	87	50	30	33	56	53	132	46	38	123	55	28	30	- Personas Naturales
- Personas Jurídicas	61	64	68	72	70	76	86	70	67	284	68	188	176	- Personas Jurídicas
- Regularizaciones	296	6	2	2	2	6	2	2	1525	96	16	4	3	- Regularizaciones
<b>2. Impuesto a la Importación</b>	<b>0</b>	<b>1</b>	<b>0</b>	<b>1</b>	<b>0</b>	<b>1</b>	<b>0</b>	<b>0</b>	<b>0</b>	<b>0</b>	<b>0</b>	<b>0</b>	<b>0</b>	<b>2. Impuesto a la importación</b>
<b>3. Impuesto General a las Ventas</b>	<b>167</b>	<b>210</b>	<b>240</b>	<b>209</b>	<b>212</b>	<b>225</b>	<b>238</b>	<b>189</b>	<b>189</b>	<b>213</b>	<b>255</b>	<b>242</b>	<b>258</b>	<b>3. Impuesto general a las ventas</b>
- Operaciones Internas	90	116	97	100	101	98	114	102	96	96	98	94	110	- Operaciones Internas
- Operaciones Externas	76	94	143	110	111	127	124	87	94	117	158	148	148	- Operaciones Externas
<b>4. Impuesto Selectivo al Consumo</b>	<b>45</b>	<b>35</b>	<b>56</b>	<b>43</b>	<b>35</b>	<b>59</b>	<b>57</b>	<b>42</b>	<b>20</b>	<b>79</b>	<b>6</b>	<b>5</b>	<b>9</b>	<b>4. Impuesto selectivo al consumo</b>
<b>5. Otros Ingresos Tributarios</b>	<b>163</b>	<b>342</b>	<b>13</b>	<b>12</b>	<b>95</b>	<b>19</b>	<b>86</b>	<b>78</b>	<b>17</b>	<b>12</b>	<b>82</b>	<b>12</b>	<b>29</b>	<b>5. Otros ingresos tributarios</b>
<b>II. INGR. NO TRIBUTARIOS</b>	<b>2</b>	<b>0</b>	<b>5</b>	<b>3</b>	<b>4</b>	<b>4</b>	<b>7</b>	<b>2</b>	<b>4</b>	<b>3</b>	<b>5</b>	<b>3</b>	<b>3</b>	<b>II. INGR. NO TRIBUTARIOS</b>
<b>INGRESOS CORRIENTES (I+II)</b>	<b>821</b>	<b>709</b>	<b>413</b>	<b>376</b>	<b>476</b>	<b>443</b>	<b>608</b>	<b>429</b>	<b>1859</b>	<b>811</b>	<b>488</b>	<b>482</b>	<b>508</b>	<b>INGRESOS CORRIENTES (I+II)</b>

Fuente: SUNAT.

Elaboración: BCRP, Sucursal Arequipa. Departamento de Estudios Económicos.

ANEXO 12

AREQUIPA: EJECUCIÓN DE GASTOS DEL GOBIERNO NACIONAL 3/  
(Millones de soles)

	2021						2022							
	JUL	AGO	SET	OCT	NOV	DIC	ENE	FEB	MAR	ABR	MAY	JUN		JUL
<b>GASTOS NO FINANCIEROS</b>	<b>201</b>	<b>164</b>	<b>215</b>	<b>199</b>	<b>181</b>	<b>299</b>	<b>108</b>	<b>142</b>	<b>128</b>	<b>197</b>	<b>180</b>	<b>150</b>	<b>237</b>	<b>GASTOS NO FINANCIEROS</b>
<b>A. GASTOS CORRIENTES</b>	<b>178</b>	<b>133</b>	<b>203</b>	<b>173</b>	<b>166</b>	<b>256</b>	<b>106</b>	<b>134</b>	<b>119</b>	<b>183</b>	<b>142</b>	<b>137</b>	<b>205</b>	<b>A. GASTOS CORRIENTES</b>
1. Remuneraciones	60	53	52	53	55	61	54	51	51	51	56	53	61	1. Remuneraciones
2. Bienes y servicios	26	31	28	27	35	53	15	35	30	44	37	37	48	2. Bienes y servicios
3. Transferencias 1/	92	49	123	94	76	141	37	48	38	89	48	47	95	3. Transferencias 1/
<b>B. GASTOS DE CAPITAL</b>	<b>23</b>	<b>32</b>	<b>12</b>	<b>25</b>	<b>15</b>	<b>43</b>	<b>3</b>	<b>8</b>	<b>9</b>	<b>14</b>	<b>38</b>	<b>13</b>	<b>30</b>	<b>B. GASTOS DE CAPITAL</b>
1. Formación bruta de capital	23	32	12	25	15	43	3	8	9	14	38	13	30	1. Formación bruta de capital
2. Otros gastos de capital 2/	0	24	82	0	0	44	0	0	8	0	1	0	81	2. Otros gastos de capital 2/

1/ Incluye el pago de pensiones, donaciones, transferencias y otros gastos corrientes.

2/ Incluye donaciones y transferencias.

3/ Información actualizada al 31 de julio de 2022.

Fuente: MEF

Elaboración: BCRP, Sucursal Arequipa. Departamento de Estudios Económicos.

**ANEXO 13**

**AREQUIPA: EJECUCIÓN DE GASTOS DEL GOBIERNO REGIONAL 3/  
(Millones de soles)**

	2021						2022							
	JUL	AGO	SET	OCT	NOV	DIC	ENE	FEB	MAR	ABR	MAY	JUN	JUL	
<b>GASTOS NO FINANCIEROS</b>	<b>173</b>	<b>193</b>	<b>334</b>	<b>174</b>	<b>177</b>	<b>468</b>	<b>127</b>	<b>135</b>	<b>166</b>	<b>162</b>	<b>160</b>	<b>178</b>	<b>457</b>	<b>GASTOS NO FINANCIEROS</b>
<b>A. GASTOS CORRIENTES</b>	<b>129</b>	<b>127</b>	<b>181</b>	<b>132</b>	<b>135</b>	<b>350</b>	<b>117</b>	<b>115</b>	<b>122</b>	<b>126</b>	<b>128</b>	<b>145</b>	<b>182</b>	<b>A. GASTOS CORRIENTES</b>
1. Remuneraciones	83	84	86	83	88	115	82	81	81	85	85	87	94	1. Remuneraciones
2. Bienes y servicios	28	27	29	31	31	75	16	19	25	26	27	27	31	2. Bienes y servicios
3. Transferencias 1/	18	16	66	18	16	160	18	15	16	15	16	31	<b>57</b>	3. Transferencias 1/
<b>B. GASTOS DE CAPITAL</b>	<b>44</b>	<b>41</b>	<b>71</b>	<b>43</b>	<b>42</b>	<b>73</b>	<b>10</b>	<b>20</b>	<b>44</b>	<b>35</b>	<b>31</b>	<b>34</b>	<b>198</b>	<b>B. GASTOS DE CAPITAL</b>
1. Formación bruta de capital	44	41	71	43	42	73	10	20	44	35	31	34	198	1. Formación bruta de capital
2. Otros gastos de capital 2/	0	24	82	0	0	44	0	0	8	0	1	0	81	2. Otros gastos de capital 2/

1/ Incluye el pago de pensiones, donaciones, transferencias y otros gastos corrientes.

2/ Incluye donaciones y transferencias.

3/ Información actualizada al 31 de julio de 2022.

Fuente: MEF

Elaboración: BCRP, Sucursal Arequipa. Departamento de Estudios Económicos.

ANEXO 14

AREQUIPA: EJECUCIÓN DE GASTOS DE LOS GOBIERNOS LOCALES 3/  
(Millones de soles)

	2021						2022							
	JUL	AGO	SET	OCT	NOV	DIC	ENE	FEB	MAR	ABR	MAY	JUN	JUL	
<b>GASTOS NO FINANCIEROS</b>	<b>155</b>	<b>131</b>	<b>146</b>	<b>129</b>	<b>140</b>	<b>354</b>	<b>51</b>	<b>124</b>	<b>180</b>	<b>137</b>	<b>179</b>	<b>181</b>	<b>200</b>	<b>GASTOS NO FINANCIEROS</b>
<b>A. GASTOS CORRIENTES</b>	<b>78</b>	<b>60</b>	<b>64</b>	<b>58</b>	<b>59</b>	<b>144</b>	<b>31</b>	<b>50</b>	<b>64</b>	<b>59</b>	<b>68</b>	<b>59</b>	<b>81</b>	<b>A. GASTOS CORRIENTES</b>
1. Remuneraciones	24	13	14	14	18	27	18	18	17	16	20	15	29	1. Remuneraciones
2. Bienes y servicios	51	41	46	40	38	112	12	29	43	38	44	41	47	2. Bienes y servicios
3. Transferencias 1/	3	5	3	4	3	5	2	3	4	5	4	4	5	3. Transferencias 1/
<b>B. GASTOS DE CAPITAL</b>	<b>77</b>	<b>71</b>	<b>82</b>	<b>71</b>	<b>81</b>	<b>210</b>	<b>20</b>	<b>74</b>	<b>108</b>	<b>78</b>	<b>111</b>	<b>122</b>	<b>119</b>	<b>B. GASTOS DE CAPITAL</b>
1. Formación bruta de capital	77	71	82	71	81	210	20	74	108	78	111	122	119	1. Formación bruta de capital
2. Otros gastos de capital 2/	0	24	82	0	0	44	0	0	8	0	1	0	81	2. Otros gastos de capital 2/

1/ Incluye el pago de pensiones, donaciones, transferencias y otros gastos corrientes.

2/ Incluye donaciones y transferencias.

3/ Información actualizada al 31 de julio de 2022.

Fuente: MEF

Elaboración: BCRP, Sucursal Arequipa. Departamento de Estudios Económicos.