

BANCO CENTRAL DE RESERVA DEL PERU

SUCURSAL AREQUIPA



AREQUIPA: Síntesis de Actividad Económica

Febrero 2022¹

Departamento de Estudios Económicos

¹ En el presente informe participaron Lizzie Jugo, Nilda Cabrera y Angel Frisancho.

ÍNDICE

Página

RESUMEN EJECUTIVO	3
I. ACTIVIDAD PRODUCTIVA.....	5
1. Actividad primaria	5
1.1 Sector agropecuario	5
1.2 Sector pesca	5
1.3 Sector minería	8
2. Otros indicadores sectoriales	9
2.1 Sector manufactura	9
2.2 Sector construcción	10
II. CRÉDITO Y DEPÓSITOS.....	10
1. Crédito	10
2. Depósitos.....	12
III. EJECUCIÓN DEL PRESUPUESTO DE GASTOS DEL GOBIERNO GENERAL	13
1. Ejecución del gasto corriente no financiero.....	13
IV. ANEXOS.....	17

RESUMEN EJECUTIVO

Principales hechos de importancia

- La evolución de los **sectores primarios**, en febrero, presentó Indicadores mixtos, así el sector agropecuario disminuyó 2,8 por ciento en términos interanuales y el sector pesca lo hizo en -11,5 por ciento; mientras que el sector minero mostró una mejora de 25,0 por ciento.
- Respecto a los otros **indicadores económicos** se registró un mayor dinamismo en el sector manufactura (8,5 por ciento) y la inversión pública se 21,2. Los indicadores financieros fueron positivos tanto en las operaciones de créditos (1,5 por ciento) como de depósitos (6,6 por ciento).

Actividad primaria

- El sector **agropecuario** registró una contracción de 2,8 por ciento en el periodo interanual, debido a la menor producción del sector agrícola (-8,3 por ciento), atribuido a las menores áreas cosechadas de productos agrícolas orientados al mercado interno (-9,6 por ciento) y en menor medida a cultivos destinados al mercado externo (-0,9 por ciento). En contraste, actividad pecuaria reportó una expansión de 4,5 por ciento, asociado a la línea avícola, principalmente.
- El **sector pesca** registró una contracción del 11,5 por ciento interanual asociada principalmente a la menor captura de recursos hidrobiológicos destinados al consumo humano directo (-43,3 por ciento), por menor desembarque de especies para la línea de fresco (-51,4 por ciento) y de congelado (-20,7 por ciento); lo que fuera contrarrestado por la evolución de la línea de consumo industrial (34,2 por ciento), que atenuó el resultado final del sector. Entre enero y febrero el sector se expandió 10 por ciento.
- El **sector minero** creció 25,0 por ciento respecto al periodo comparativo interanual, explicado principalmente por una mayor producción de cobre (14,5 por ciento), oro (24,1 por ciento) y molibdeno (63,9 por ciento). Arequipa ocupó el primer lugar en la producción de cobre con el 20,6 por ciento de participación nacional.

Otros indicadores de actividad económica

- El sector **manufacturero**, en febrero, se expandió 8,5 por ciento, debido a la mayor producción en el subsector manufacturero primario (20,7 por ciento), resultado de la mayor fabricación de harina y aceite de pescado (33,2 por ciento); asimismo, se registró un crecimiento del subsector no primario (5,6 por ciento), impulsado principalmente por una mayor fabricación de hilaturas de fibras textiles (38,4 por ciento).
- Los **despachos de cemento**, orientados al mercado nacional, sumaron 210 237 toneladas métricas, lo que significó un crecimiento de 11,9 por ciento, frente al periodo comparativo interanual.
- Al cierre de febrero, los saldos de **créditos** alcanzaron los S/ 13 448 millones, representando un incremento interanual de 1,5 por ciento debido a las mayores colocaciones del Banco de la Nación y las Instituciones no bancarias, dentro de ellas las cajas municipales y rurales tuvieron parte en este aporte. Por su parte, los **depósitos** registraron S/ 15 286 millones y presentaron un crecimiento de 6,6 por ciento debido a las mayores operaciones en moneda extranjera y en la modalidad de ahorro.

- La **inversión pública (formación bruta de capital)** en febrero sumó S/101,8 millones, lo que reflejó una contracción de 21,1 por ciento en el periodo interanual, ante la menor ejecución del Gobierno nacional (39,4 por ciento) y de los Gobiernos regionales (45,2 por ciento).

CUADRO N° 1
OTROS INDICADORES DE ACTIVIDAD ECONÓMICA
(Variación % respecto a similar mes del año anterior)

	Set.21	Oct.21	Nov.21	Dic.21	Ene.22	Feb.22
Producción industrial 1/	↑ 27,4	↑ 19,3	↑ 17,1	↑ 11,1	↑ 10,3	↑ 8,5
Despachos de cemento 1/	↑ 17,7	↑ 10,2	↓ -0,2	↑ 5,7	↑ 11,2	↑ 11,9
Crédito total 2/	↑ 2,5	↑ 1,9	↑ 1,7	↑ 1,0	↑ 0,7	↑ 1,5
Depósitos 2/	↑ 7,8	↑ 5,1	↑ 5,8	↑ 7,6	↑ 4,6	↑ 6,6
Inversión Pública 1/	↓ -0,6	↓ -22,6	↓ -31,4	↓ -22,6	↓ -12,6	↓ -21,2

1/ En términos reales

2/ En términos nominales

Fuente: BCRP – Sucursal Arequipa, SBS, SUNAT, PRODUCE y MEF.

I. ACTIVIDAD PRODUCTIVA

1. Actividad primaria

1.1 Sector agropecuario

- En febrero, el **sector agropecuario** registró una contracción de 2,8 por ciento, a consecuencia de la menor producción del sector agrícola (-8,3 por ciento), dadas las menores áreas cosechadas de cultivos destinados al mercado interno (-9,6 por ciento) y, en menor medida, de las dirigidas al mercado externo y agroindustria (0,9 por ciento). En contraste, la actividad pecuaria reportó un crecimiento de 4,5 por ciento. Asimismo, en el primer bimestre del año, el sector se contrajo 2,4 por ciento, debido a la menor producción agrícola (-8,4 por ciento) por la caída de los cultivos dirigidos al mercado interno (-10,9 por ciento); resultado contrarrestado parcialmente por el crecimiento del sector pecuario (4,5 por ciento).

CUADRO N° 2
SECTOR AGROPECUARIO 1/
(Miles de toneladas)

Subsectores	Estructura Porcentual 2020 2/	Febrero				Enero-Febrero			
		2021	2022	Var.%	Contribución al crecimiento 3/	2021	2022	Var.%	Contribución al crecimiento 3/
SECTOR AGRÍCOLA	59,8	107,7	98,7	-8,3	-4,7	201,2	184,3	-8,4	-4,5
Orientada al mercado externo y agroindustria 2/	12,4	15,7	15,6	-0,9	-0,1	27,3	29,4	7,8	1,1
Alcachofa	1,3	2,9	2,7	-4,3	-0,1	5,9	5,2	-11,9	-0,3
Aji Paprika	3,3	0,1	0,2	32,6	0,1	0,1	0,2	32,6	0,1
Olivo	3,5	0,0	0,0	-	-	0,0	0,0	-	-
Orégano	0,4	0,0	0,1	91,3	0,1	0,1	0,2	134,1	0,1
Palta	1,2	1,4	0,4	-74,7	-0,6	1,4	2,2	56,1	0,3
Quinua	0,4	0,2	0,1	-34,9	0,0	0,7	0,6	-13,9	0,0
Vid	2,0	5,9	6,7	14,0	0,6	10,0	11,4	13,0	0,5
Orientada al mercado interno 2/	47,5	92,0	83,2	-9,6	-8,2	173,9	154,8	-10,9	-9,5
Ajo	2,6	0,2	0,6	162,6	0,2	1,8	2,0	7,2	0,0
Alfalfa	11,7	226,9	219,2	-3,4	-0,5	453,1	442,1	-2,4	-0,3
Arroz	9,0	20,9	17,0	-18,8	-1,7	20,9	17,0	-18,8	-0,9
Arveja grano verde	0,5	1,3	1,6	24,3	0,1	3,0	3,5	17,5	0,1
Cebolla	7,8	32,3	23,5	-27,1	-2,5	73,8	48,2	-34,7	-3,8
Frijol grano seco	0,6	0,0	0,0	-100,0	0,0	0,1	0,0	-100,0	-0,1
Maiz chala	3,5	84,9	83,7	-1,4	-0,1	177,0	161,5	-8,8	-0,4
Maiz choclo	0,8	0,1	0,0	-33,6	0,0	0,1	0,1	-34,0	0,0
Maiz amiláceo	0,3	0,0	0,0	-20,0	0,0	0,0	0,0	-18,7	0,0
Papa	5,6	14,1	13,7	-3,0	-0,1	32,5	29,8	-8,4	-0,3
Tomate	1,0	4,3	4,2	-1,7	0,0	7,9	9,1	16,1	0,2
Trigo	0,4	0,0	0,0	-	-	0,0	0,0	-	-
Zanahoria	1,1	7,9	8,3	5,5	0,1	17,6	17,1	-2,7	0,0
Zapallo	0,7	7,6	6,9	-8,6	-0,1	12,7	15,9	25,6	0,4
SECTOR PECUARIO	40,2	82,3	86,0	4,5	1,9	172,5	180,3	4,5	2,1
Carne de ave	23,7	12,9	13,8	7,0	1,8	27,1	29,0	6,9	1,9
Carne de ovino	0,3	0,2	0,2	-3,1	0,0	0,3	0,3	-1,8	0,0
Carne de porcino	1,6	1,0	1,0	1,9	0,0	1,9	2,0	1,0	0,0
Carne de vacuno	0,8	0,4	0,4	4,1	0,0	0,9	0,9	3,0	0,0
Fibra Alpaca	0,1	0,0	0,0	6,6	0,0	0,1	0,1	9,5	0,0
Huevos	2,1	1,4	1,5	5,3	0,1	2,8	3,0	6,1	0,1
Leche	11,4	27,0	26,9	-0,4	0,0	57,9	57,8	-0,2	0,0
SECTOR AGROPECUARIO	100,0			-2,8	-2,8			-2,4	-2,4

1/ Cifras preliminares

2/ A precios de 2007.

3/ En base a la estructura de similar periodo de 2021.

Fuente: Ministerio de Agricultura y Riego y Gerencia Regional de Agricultura y Riego - Arequipa.

Elaboración: BCRP - Sucursal Arequipa. Departamento de Estudios Económicos.

- El **subsector agrícola**, en febrero, registró una contracción de 8,3 por ciento, por los menores volúmenes producidos de cultivos orientados al mercado interno (-9,6 por ciento), principalmente al contraerse los volúmenes de producción de cebolla (-27,1 por ciento), arroz (-18,8 por ciento) y alfalfa (-3,4 por ciento) en La Campiña de Arequipa, el valle de Camaná y los distritos de la cuenca lechera, respectivamente; resultado atenuado por la mayor producción de ajo (162,6 por ciento). Asimismo, los cultivos hacia el mercado externo y agroindustria reportaron una caída de 0,9 por ciento dada la menor cosecha de palta (-74,7



por ciento), quinua (-34,9 por ciento) y alcachofa (-4,3 por ciento), en el distrito de La Joya y la Irrigación Majes.

- En el primer bimestre de 2022, la actividad agrícola registró una reducción de 8,4 por ciento, debido a las menores cosechas de cultivos para el mercado interno (-10,9 por ciento), principalmente por los menores cultivos de cebolla (-34,7 por ciento), arroz (-18,8 por ciento) y maíz chala (-8,8 por ciento); entre los más resaltantes. En contraste, se registró una mayor producción de cultivos destinados al mercado externo y agroindustria (7,8 por ciento), principalmente por los mayores cultivos de vid (13,0 por ciento), palta (56,1 por ciento), orégano (134,1 por ciento) y ají paprika (32,6 por ciento).
- De otro lado, el **subsector pecuario** creció 4,5 por ciento, principalmente por la mayor producción de carne de ave (7,0 por ciento) y, en menor medida, de fibra de alpaca (6,6 por ciento), huevos (5,3 por ciento) y carne de vacuno (4,1 por ciento), debido a la mayor disponibilidad de unidades para la saca y esquila, así como de gallinas ponedoras. Asimismo, entre enero y febrero, la actividad creció 4,5 por ciento, debido a la mayor producción de carne de ave (6,9 por ciento), fibra de alpaca (9,5 por ciento) y huevos (6,1 por ciento).
- En cuanto al avance de **siembras de la campaña actual (2021/2022)**, al cierre de febrero, se registraron un total de 55 438 hectáreas instaladas, lo que representó una contracción de 2,4 por ciento respecto al mismo período de la campaña anterior (2020/2021). Dicha disminución se debe a las menores áreas de cultivos transitorios (-3,2 por ciento), ante las menores áreas dedicadas a productos como cebolla (-23,5 por ciento), maíz chala (-6,1 por ciento), frijol grano seco (-73,7 por ciento), quinua (-22,3 por ciento), entre los principales. En contraste, los cultivos permanentes y semipermanentes crecieron 6,9 por ciento, debido a las mayores áreas sembradas de alcachofa (25,0 por ciento) y palta (158,6 por ciento).

CUADRO N° 3
SUPERFICIE SEMBRADA 1/
(En hectáreas)

	Campaña agrícola 2/		Variación	
	2020/2021	2021/2022	Absoluta	Porcentual
Cultivos Transitorios	52 611	50 931	-1 680	-3,2
Ajo	785	796	11	1,4
Arroz	20 231	20 708	477	2,4
Arveja grano verde	963	1 074	111	11,5
Cebolla	4 490	3 436	-1 054	-23,5
Frijol grano seco	334	88	-246	-73,7
Haba grano verde	931	955	24	2,6
Maíz Amiláceo	2 558	2 432	-126	-4,9
Maíz chala	10 196	9 579	-617	-6,1
Maíz choclo	112	117	5	4,5
Papa	2 983	3 104	121	4,1
Quinua	687	534	-153	-22,3
Tomate	456	487	31	6,8
Zanahoria	1 105	1 269	164	14,8
Zapallo	787	887	100	12,7
Otros	5 993	5 465	-528	-8,8
Cultivos Permanentes y Semipermanentes	4 218	4 507	289	6,9
Alcachofa	687	859	172	25,0
Alfalfa	3 429	3 408	-21	-0,6
Caña de azúcar	24	8	-16	-66,7
Olivo	0	0	0	-
Palta	29	75	46	158,6
Vid	13	10	-3	-23,1
Otros	36	147	111	308,3
Total	56 829	55 438	-1 391	-2,4

1/ Cifras preliminares.

2/ De agosto a febrero.

Fuente: Gerencia Regional de Agricultura y Riego - Arequipa.

Elaboración: BCRP - Sucursal Arequipa. Departamento de Estudios Económicos.

1.2 Sector pesca

- En febrero, el **sector pesca** registró un decremento interanual de 11,5 por ciento ante la menor extracción de recursos hidrobiológicos destinados al consumo humano directo (-43,3 por ciento), por la menor captura de recursos marinos para la línea de fresco (-51,4 por cierto) como bonito, jurel, pejerrey, raya, choro y otras especies; y congelado (-20,7 por ciento) debido al menor desembarque de especies en el puerto de Matarani. En contraste, se registró una mayor captura de anchoveta en los puertos de Ático, Matarani y Mollendo para el consumo humano indirecto (34,2 por cierto), atenuando parcialmente el resultado final del sector.
- En el primer bimestre del año, el **sector pesquero** reportó un crecimiento de 10,0 por ciento respecto a similar periodo del año anterior, básicamente por la mayor extracción de anchoveta para el consumo industrial (168,9 por ciento), destinada a la elaboración de harina y aceite de pescado. Por el contrario, se reportó el menor desembarque de especies para el consumo humano directo (-33,6 por ciento), para la línea de fresco (-55,9 por ciento), tales como tiburón azul, bonito, jurel, pejerrey, raya y choro, entre otras especies.

CUADRO N° 4
SECTOR PESCA 1/
(En toneladas)

	Febrero			Enero - Febrero		
	2021	2022	Var.%	2021	2022	Var.%
Consumo Humano Directo	4 438	2 516	-43,3	12 018	7 982	-33,6
Fresco	3 264	1 585	-51,4	9 276	4 089	-55,9
Congelado	1 174	931	-20,7	2 742	3893	42,0
Consumo Humano Indirecto	22 878	30 691	34,2	22 878	61 529	168,9
SECTOR PESCA 2/			-11,5			10,0

1/ Cifras preliminares.

2/ A precios de 2007.

Fuente: Ministerio de la Producción – PRODUCE y Gerencia Regional de Arequipa.

Elaboración: BCRP - Sucursal Arequipa. Departamento de Estudios Económicos.

- En febrero, el **precio promedio internacional de la harina de pescado** registró US\$ 1 660 por tonelada, lo que significó un crecimiento del 11,0 por ciento en el periodo interanual y un incremento de 0,8 por ciento en el periodo mensual.

GRÁFICO N° 1
COTIZACIÓN INTERNACIONAL DE HARINA DE PESCADO
(Hamburgo - US\$/TM)

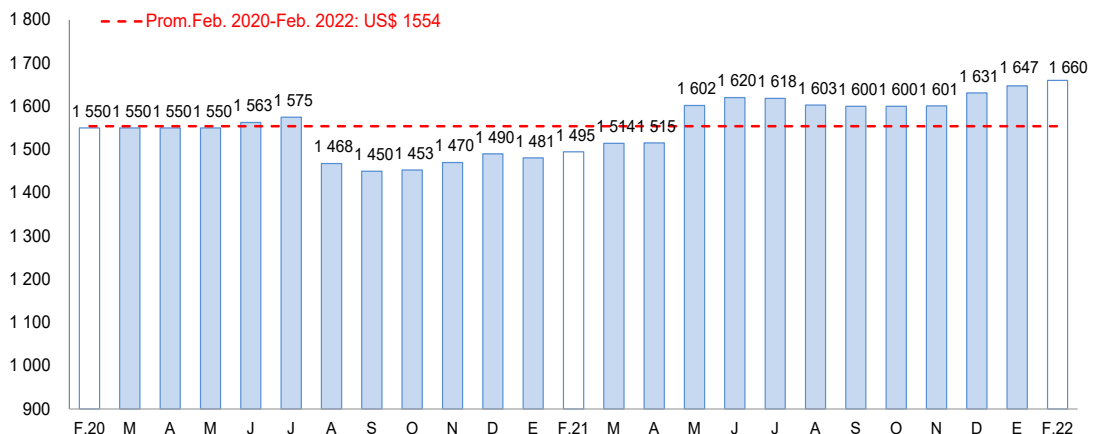

Fuente: Reuters y Bloomberg.

Elaboración: BCRP – Sucursal Arequipa. Departamento de Estudios Económicos

1.3 Sector minería

- En febrero, la **actividad minera** creció 25,0 por ciento frente al mismo mes del año anterior, principalmente por la mayor producción cuprífera (14,5 por ciento) y de molibdeno (63,9 por ciento), reportado por la Sociedad Minera Cerro Verde S.A.A. Asimismo, coadyuvó a este resultado positivo, la mayor extracción de oro (24,1 por ciento), plata (65,4 por ciento), plomo (34,5 por ciento) y zinc (33,0 por ciento). A nivel de regiones, Arequipa lideró la producción de cobre y de molibdeno a nivel nacional, al contribuir con el 20,6 por ciento y 38,4 por ciento, respectivamente del total producido; mientras que se posicionó como el tercer productor aurífero al explicar el 19,6 por ciento de la producción total.
- En el primer bimestre del año, la producción minera acumuló un incremento de 18,7 por ciento, por los mayores volúmenes de producción de cobre (12,2 por ciento), oro (21,7 por ciento), plata (52,0 por ciento), plomo (30,6 por ciento), zinc (23,9 por ciento) y molibdeno (39,1 por ciento). A nivel regional, Arequipa ocupó el primer lugar en la producción de cobre y de molibdeno, al participar del 19,9 por ciento y 35,4 por ciento, respectivamente; además, mantuvo la tercera posición de la producción aurífera, contribuyendo con el 19,9 por ciento del total producido.

**CUADRO N° 5
SECTOR MINERÍA 1/
Unidades recuperables**

(Variación % real respecto a similar periodo del año anterior)

Mineral	Estructura Porcentual 2020 2/	Febrero			Enero - Febrero				
		2021	2022	Var.%	Contribución al crecimiento 3/	2021	2022	Var.%	Contribución al crecimiento 3/
Cobre (TMF)	67,1	26 373	30 197	14,5	9,9	56 065	62 877	12,2	8,2
Oro (KGF)	10,1	1 090	1 353	24,1	2,7	2 386	2 905	21,7	2,5
Plata (KGF)	1,4	4 744	7 845	65,4	0,6	11 201	17 024	52,0	0,5
Plomo (TMF)	1,2	1 495	2 011	34,5	0,4	3 284	4 288	30,6	0,4
Zinc (TMF)	1,9	1 799	2 394	33,0	0,6	4 261	5 281	23,9	0,5
Molibdeno (TMF)	18,3	621	1 017	63,9	10,9	1 342	1 867	39,1	6,7
SECTOR MINERÍA 2/	100,0			25,0	25,0			18,7	18,7

1/ Cifras preliminares.

2/ A precios de 2007.

3/ En base a la estructura de similar periodo de 2021.

Fuente: Ministerio de Energía y Minas.

Elaboración: BCRP - Sucursal Arequipa. Departamento de Estudios Económicos.

**GRÁFICO N° 2
VARIACIÓN DE LA PRODUCCIÓN MINERA**
(Variación % real respecto a similar mes del año anterior)

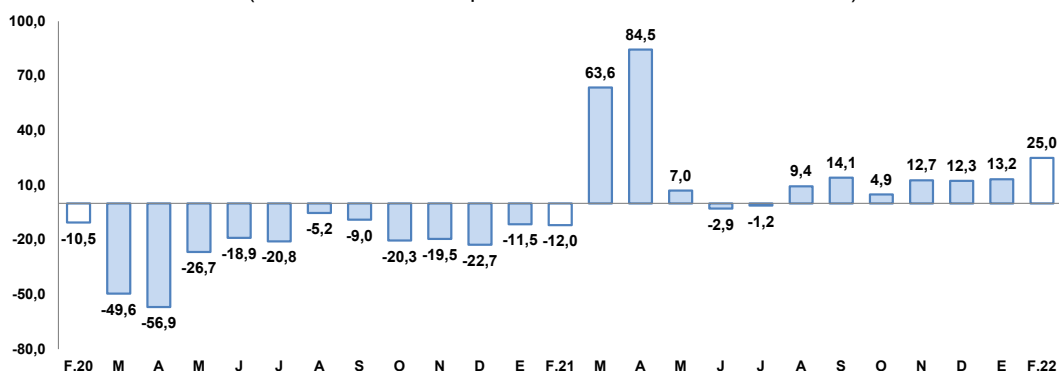

Fuente: Ministerio de Energía y Minas.

Elaboración: BCRP, Sucursal Arequipa, Departamento de Estudios Económicos.

- Entre enero y febrero, la inversión minera en la región sumó US\$ 37,7 millones, lo que significó un crecimiento de 41,9 por ciento respecto al mismo periodo del año anterior, debido principalmente a la mayor ejecución de la compañía minera Cerro Verde S.A.A. (24,9 por ciento) en los rubros de infraestructura y otros.

- La **cotización internacional de los principales metales**, en febrero, reportó en su mayoría resultados positivos, en el periodo intermensual. El precio promedio del cobre (US\$/TM 9 941) aumentó 1,7 por ciento principalmente por las expectativas de una mayor demanda, por la mayor producción de vehículos eléctricos, y por la inestabilidad en la oferta proveniente de América Latina, entre otros. Por su parte, el precio promedio del oro (US\$/oz.tr. 1 856) se incrementó en 2,2 por ciento por las preocupaciones del conflicto bélico entre Rusia y Ucrania; mientras que, el precio promedio de la plata (US\$/oz.tr. 24) y el zinc (¢US\$/lb. 165) registraron un incremento de 1,7 por ciento y 0,9 por ciento, respectivamente. Por otra parte, el precio promedio del plomo (¢US\$/lb. 104) decreció 1,5 por ciento.

2. Otros indicadores sectoriales

2.1 Sector manufactura

- En febrero, la **actividad manufacturera** de la región registró una expansión de 8,5 por ciento frente a similar mes del año anterior, ante el mayor dinamismo registrado en el subsector fabril primario (20,7 por ciento). Del mismo modo, se reportó una mayor producción del subsector fabril no primario (5,6 por ciento), lo que coadyuvó al resultado final del sector.

CUADRO N° 6
MANUFACTURA1/
(Variación % real respecto a similar período del año anterior)

Ramas de actividad	Estructura		Febrero		Enero - Febrero	
	Porcentual 2020 2/	Var.%	Contribución al crecimiento 3/	Var.%	Contribución al crecimiento 3/	
MANUFACTURA PRIMARIA	20,5	20,7	4,0	40,5	6,9	
Conservas y congelado pescado	1,7	-56,3	-0,9	-42,0	-0,7	
Harina y aceite de pescado	0,0	33,2	1,4	166,3	3,4	
Productos de cobre	18,8	26,0	3,5	31,4	4,2	
MANUFACTURA NO PRIMARIA	79,5	5,6	4,5	3,0	2,5	
Productos lácteos	10,6	-19,9	-2,5	-24,6	-2,9	
Cerveza y malta	18,5	3,7	0,6	-2,8	-0,5	
Bebidas no alcohólicas	9,9	15,4	1,3	10,6	1,0	
Hilatura de fibras textiles	6,6	38,4	2,8	36,2	2,6	
Prendas de vestir	1,2	-11,2	-0,2	-15,0	-0,2	
Pintura, barnices y lacas	0,6	-31,8	-0,2	-19,7	-0,1	
Cemento	32,2	6,6	2,2	7,4	2,5	
Lápices y conexos	0,1	n.a	-	n.a	-	
SECTOR MANUFACTURA	100,0	8,5	8,5	9,4	9,4	

1/ Cifras preliminares

2/ A precios de 1994

3/ En base a la estructura de similar periodo de 2021.

Fuente: PRODUCE y empresas industriales.

Elaboración: BCRP, Sucursal Arequipa. Departamento de Estudios Económicos.

- El crecimiento del **subsector fabril primario** se debió a la mayor fabricación de harina y aceite de pescado (33,2 por ciento) ante la mayor captura de anchoveta, y a la mayor producción de cátodos de cobre (26,0 por ciento). En contraste, disminuyó la elaboración de conservas y congelado de pescado (-56,3 por ciento), atenuando parcialmente el resultado final del subsector.
- Por su parte, el resultado positivo del **sector fabril no primario** se sustentó en la mayor producción de hilatura de fibras textiles (38,4 por ciento), bebidas no alcohólicas (15,4 por ciento), cerveza y malta (3,7 por ciento), cemento (6,6 por ciento) y la fabricación de lápices. Por el contrario, decreció la producción de pinturas, barnices y lacas (-31,8 por ciento), productos lácteos (-19,9 por ciento) y prendas de vestir (-11,2 por ciento).
- En el primer bimestre del año, el sector fabril creció 9,4 por ciento en comparación al primer bimestre de 2021, ante el resultado positivo del subsector fabril primario (40,5 por ciento), por la mayor producción de harina y aceite de pescado (166,3 por ciento) y productos de cobre (31,4 por ciento). Asimismo, el subsector fabril no primario también registró un crecimiento de 3,0 por ciento, debido principalmente a la mayor producción de hilatura de fibras textiles (36,2 por ciento), bebidas no alcohólicas (10,6 por ciento) y cemento (7,4 por ciento).

GRAFICO N° 3
VARIACIÓN DE LA MANUFACTURA 1/
(Variación % real respecto a similar mes del año anterior)

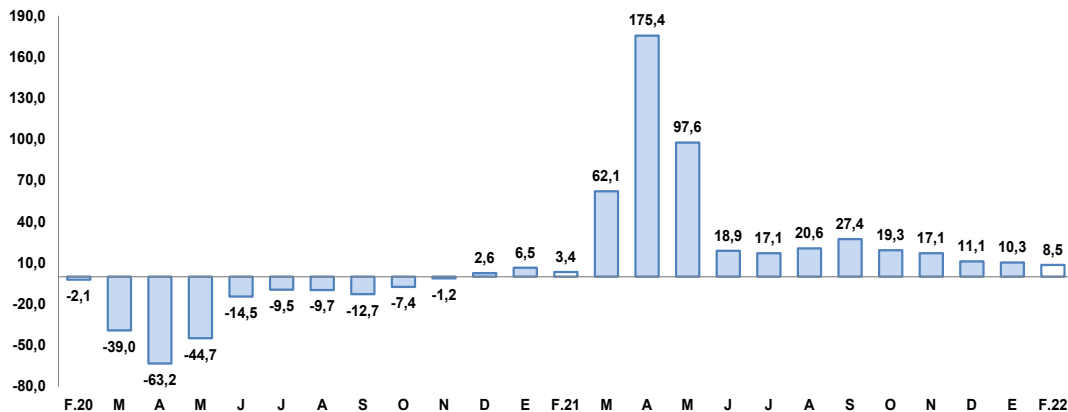

1/ Cifras preliminares

Fuente: BCRP, Sucursal de Arequipa. Con base a la información de PRODUCE y las empresas industriales.
Elaboración: BCRP, Sucursal Arequipa, Departamento de Estudios Económicos.

2.2 Sector construcción

- En febrero, los **despachos de cemento** orientados al mercado nacional se expandieron 11,9 por ciento respecto al año anterior.
- En el periodo acumulado a febrero, los despachos de cemento dirigidos al mercado nacional acumularon un incremento en 11,5 por ciento, respecto al bimestre del 2021.

GRAFICO N° 4
VARIACIÓN DEL SECTOR CONSTRUCCIÓN
(Variación % real respecto a similar mes del año anterior)

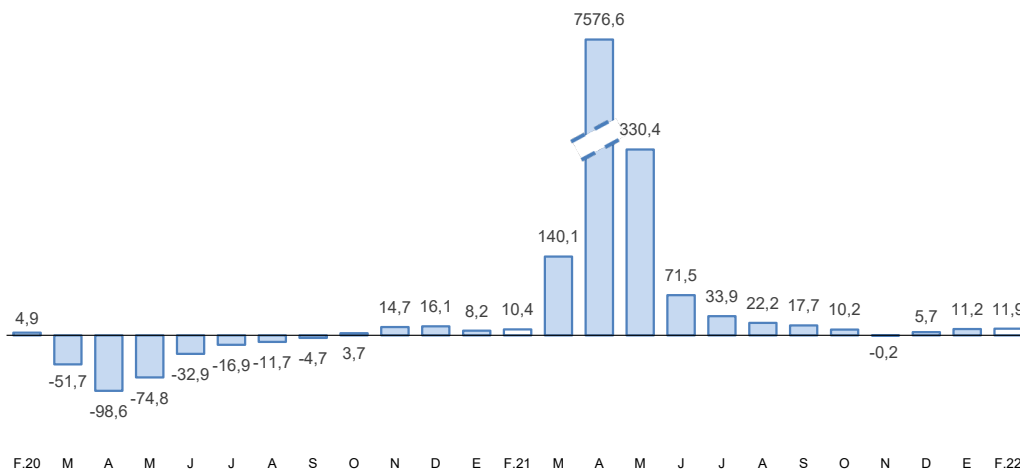

Fuente: Empresas Industriales

Elaboración: BCRP, Sucursal Arequipa, Departamento de Estudios Económicos.

II. CRÉDITO Y DEPÓSITOS

1. Crédito

- Al cierre de febrero los **créditos** sumaron S/ 13 448 millones y reportaron un crecimiento del 1,5 por ciento, en términos interanuales. Según tipo de institución, la Banca múltiple colocó el 65,9 por ciento de los créditos y reportó una caída de 1,7 por ciento; las Instituciones no bancarias representaron el 32,0 por ciento del total de colocaciones, y crecieron 7,5 por

ciento, resultado del mayor dinamismo de las Cajas Rurales (18,6 por ciento) y Municipales (10,7 por ciento); el Banco de la Nación tuvo una participación del 1,9 por ciento y registró un crecimiento de 15,4 por ciento. Finalmente, Agrobanco representó el 0,2 por ciento restante, registrando un crecimiento 102,4 por ciento.

CUADRO N° 7
CREDITO DIRECTO
(Saldos en millones de soles)

	Estructura % Feb-22	Febrero		Var.% Nominal Feb-22 / Feb-21
		2021	2022	
Banco de la Nación 1/	1,9	227	262	15,4
Agrobanco 2/	0,2	11	22	102,4
Banca múltiple	65,9	9 011	8 860	-1,7
Instituciones no bancarias	32,0	4 003	4 304	7,5
Financieras	8,4	1 138	1 131	-0,6
Cajas Municipales	22,9	2 776	3 074	10,7
Cajas Rurales	0,7	75	88	18,6
Edpymes	0,1	14	11	-24,9
Arrendamiento Financiero	0,0		0	-
TOTAL	100,0	13 251	13 448	1,5
Empresas	64,0	8 406	8 612	2,5
Personas	36,0	4 845	4 836	-0,2
Consumo	21,8	2 881	2 934	1,8
Hipotecario	14,1	1 964	1 902	-3,2
MN	92,5	12 211	12 435	1,8
ME	7,5	1 040	1 013	-2,6
ME (Millo.US\$)		285	270	-5,4

1/ Considera sólo los créditos de consumo e hipotecario.

2/ No considera los créditos a las demás empresas del sistema financiero.

Fuente: SBS y AFP.

Elaboración: BCRP, Sucursal Arequipa, Departamento de Estudios Económicos.

- Según **tipo de moneda**, los créditos en soles representaron el 92,5 por ciento del total y registraron un crecimiento de 1,8 por ciento; por su parte, las colocaciones en moneda extranjera cayeron 2,6 por ciento. De esta forma, el **coeficiente de dolarización** alcanzó el 7,5 por ciento, menor en 0,3 puntos porcentuales, respecto al periodo comparable interanual.

GRAFICO N° 5
VARIACIÓN DEL CREDITO DIRECTO
(Var. % respecto a similar mes del año anterior)

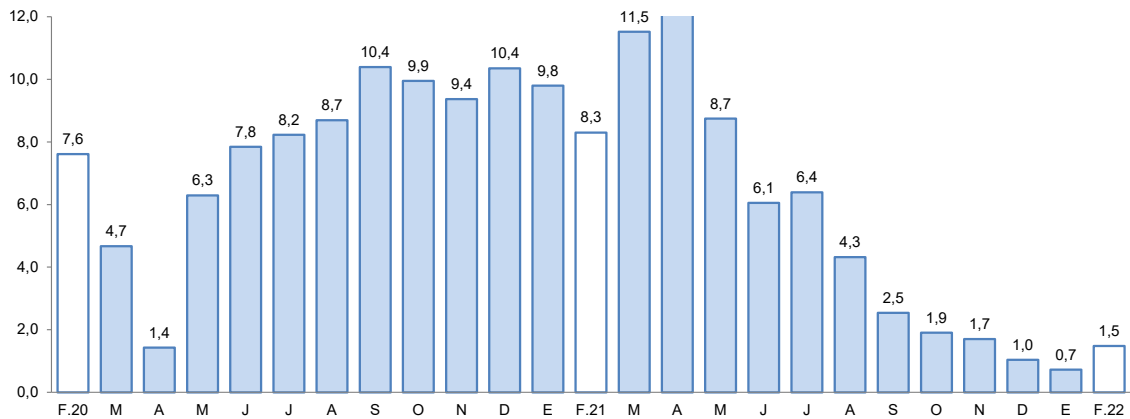

Fuente: Superintendencia de Banca, Seguros y AFPs.

Elaboración: BCRP, Sucursal Arequipa, Departamento de Estudios Económicos.



- Según **modalidad de crédito**, los créditos empresariales reportaron el 64,0 por ciento del total y reportaron un incremento del 2,5 por ciento, en términos interanuales; por su parte, el 36,0 por ciento restante correspondió a los créditos personales, los cuales registraron un ligero decremento de 0,2 por ciento interanual, por los menores préstamos hipotecarios (-3,2 por ciento).
- La **tasa de morosidad** registrada en enero de 2022 fue de 5,4 por ciento, cifra superior en 0,4 puntos porcentuales a la registrada en diciembre de 2021. Las instituciones que registraron el mayor porcentaje de morosidad fueron: Agrobanco 38,2 por ciento, las Cajas Rurales con 13,1 por ciento y las EDPYMES, 9,0 por ciento. Por el contrario, las entidades con menor tasa de morosidad fueron las Financieras (6,5 por ciento), la Banca múltiple (5,4 por ciento), las Cajas Municipales (5,1 por ciento) y el Banco de la Nación (1,5 por ciento).

GRAFICO N° 6
TASA DE MOROSIDAD 1/
(Porcentaje)

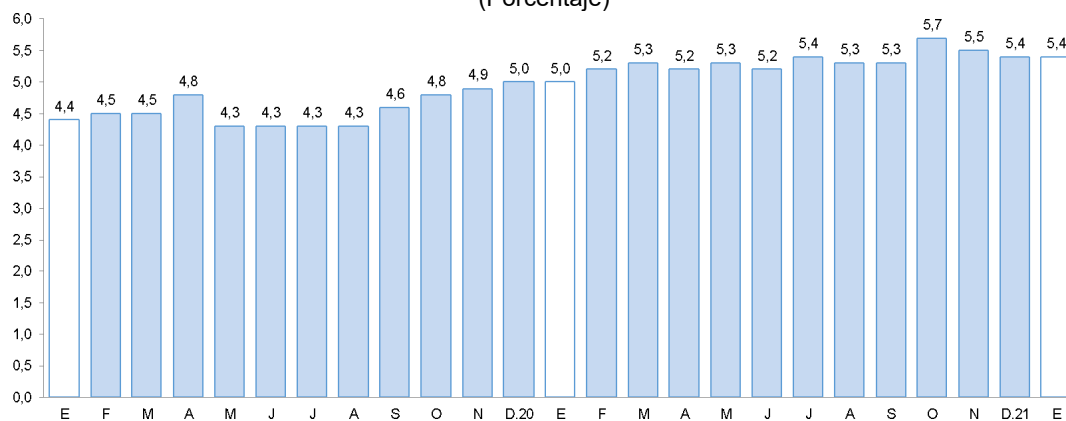

1/ Morosidad = (créditos vencidos + créditos en cobranza judicial) / colocaciones brutas.

Fuente: Superintendencia de Banca, Seguros y AFPs.

Elaboración: BCRP, Sucursal Arequipa, Departamento de Estudios Económicos.

2. Depósitos

- Al cierre de febrero, los saldos de **depósitos** sumaron S/ 15 286 millones, mostrando un incremento de 6,6 por ciento respecto a febrero de 2021. Según su estructura, la Banca múltiple captó el 63,5 por ciento de las operaciones y presentó un crecimiento del 11,3 por ciento; las Instituciones no bancarias participaron del 29,1 por ciento de los depósitos y sus saldos se contrajeron 4,0 por ciento, debido al menor dinamismo de las Cajas Rurales (-16,6 por ciento) y Financieras (-14,0 por ciento). Finalmente, el Banco de la Nación participó del 7,5 por ciento restante y creció 14,3 por ciento, en términos interanuales.
- De acuerdo al **tipo de moneda**, el 74,8 por ciento del monto fue realizado en moneda nacional, registrando un incremento de 1,0 por ciento; por su parte, las operaciones en moneda extranjera reportaron un crecimiento del 27,7 por ciento. Así, el **coeficiente de dolarización** fue de 25,2 por ciento, lo cual representa un incremento de 4,2 puntos porcentuales, con respecto a febrero 2021.
- De acuerdo con la **modalidad de captación**, los depósitos de ahorro representaron el 52,0 por ciento y tuvieron un crecimiento de 19,4 por ciento; los depósitos a plazo participaron del 26,5 por ciento de las operaciones, con una caída de 13,1 por ciento; finalmente, los depósitos a la vista captaron el 21,5 por ciento restante y presentaron un incremento de 8,9 por ciento.

**CUADRO N° 8
DEPÓSITOS**
(Saldos en millones de soles)

	Estructura %		Febrero		Var.% Nominal
	Feb-22	2021	2022	Feb-22 / Feb-21	
Banco de la Nación	7,5	1 000	1 143	14,3	
Banca múltiple	63,5	8 711	9 699	11,3	
Instituciones no bancarias	29,1	4 629	4 444	-4,0	
Financieras	3,6	648	557	-14,0	
Cajas Municipales	25,1	3 919	3 836	-2,1	
Cajas Rurales	0,3	62	52	-16,6	
TOTAL	100,0	14 340	15 286	6,6	
Vista	21,5	3 022	3 292	8,9	
Ahorro	52,0	6 652	7 942	19,4	
A plazo	26,5	4 665	4 052	-13,1	
MN	74,8	11 320	11 432	1,0	
ME	25,2	3 019	3 854	27,7	
ME (Mill. US\$)		827	1 026	24,0	

Fuente: SBS y AFP

Elaboración: BCRP, Sucursal Arequipa, Departamento de Estudios Económicos.

**GRAFICO N° 7
VARIACIÓN DE LOS DEPÓSITOS**
(Var. % respecto a similar mes del año anterior)

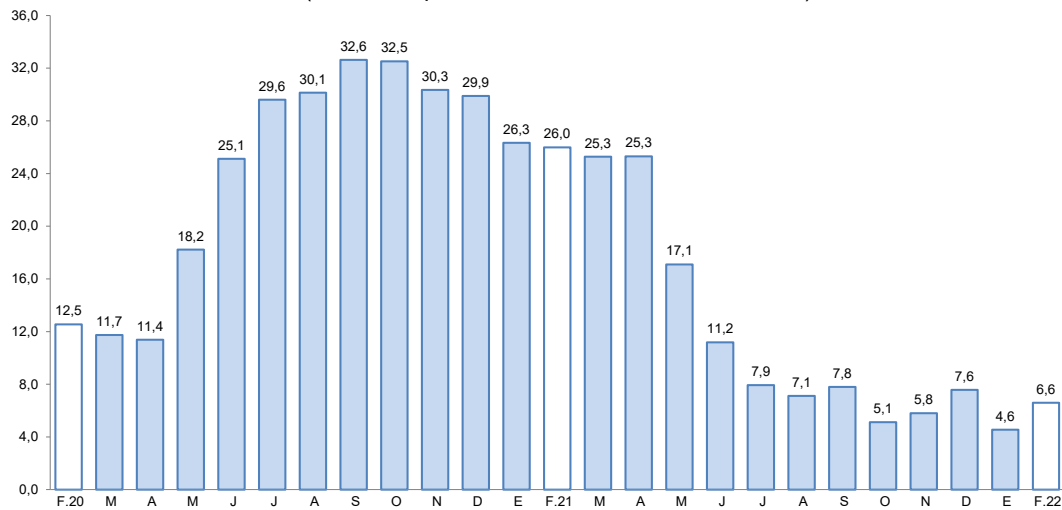

Fuente: Superintendencia de Banca, Seguros y AFP.

Elaboración: BCRP, Sucursal Arequipa, Departamento de Estudios Económicos.

- El ratio **colocaciones/depósitos**, en febrero, fue de 0,88, situándose por debajo del valor registrado en el mismo mes del año anterior (0,92).

III. EJECUCIÓN DEL PRESUPUESTO DE GASTOS DEL GOBIERNO GENERAL

1. Ejecución del gasto corriente no financiero

- En el mes de febrero, el **gasto corriente** sumó S/ 298,4 millones, lo que representó una disminución real del 14,3 por ciento, en el periodo interanual, debido a los menores gastos del Gobierno nacional (-25,1 por ciento), Gobierno regional (-0.5 por ciento) y de los Gobiernos locales (-7,8 por ciento).

- Entre enero y febrero, el **gasto corriente** ascendió a S/ 552,1 millones, lo que representa una caída de -7,4 por ciento, como consecuencia del menor gasto del Gobierno nacional (-14,3 por ciento), Gobierno regional (-1,3 por ciento) y Gobiernos locales (-1,6 por ciento).

CUADRO N° 10
AREQUIPA: EJECUCION DEL GASTO CORRIENTE NO FINANCIERO 1/ 2/
(Millones de soles)

	Febrero			Enero-Febrero		
	2021	2022	Var.% real	2021	2022	Var.% real
I. GASTOS CORRIENTES	328	298	-14,3	563	552	-7,4
Gobierno nacional	168	134	-25,1	264	240	-14,3
Gobierno regional	109	115	-0,5	222	232	-1,3
Gobiernos locales	51	50	-7,8	77	81	-1,6
Remuneraciones	144	150	-1,8	295	304	-2,7
Gobierno nacional	52	51	-7,0	104	105	-5,2
Gobierno regional	78	81	-2,5	161	164	-4,3
Gobiernos locales	14	18	21,0	29	36	14,8
Bienes y Servicios	89	82	-13,2	123	125	-4,1
Gobierno nacional	40	35	-19,0	52	49	-11,3
Gobierno regional	15	19	18,5	26	35	25,3
Gobiernos locales	34	29	-20,4	44	40	-13,2
Transferencias 1/	95	66	-34,2	145	123	-19,9
Gobierno nacional	77	48	-40,5	108	86	-24,6
Gobierno regional	15	15	-8,9	34	33	-7,9
Gobiernos locales	3	3	0,6	4	5	5,1
II. FORMACIÓN BRUTA DE CAPITAL	122	102	-21,2	157	134	-19,2
Gobierno nacional	12	8	-39,4	15	10	-36,4
Gobierno regional	35	20	-45,2	45	30	-36,5
Gobiernos locales	75	74	-7,1	96	94	-8,4
III OTROS GASTOS DE CAPITAL 2/	0	0	-	0	0	-
GASTO NO FINANCIERO TOTAL (I+II+III)	449	400	-16,1	720	687	-10,0
Gobierno nacional	181	142	-26,1	279	250	-15,5
Gobierno regional	143	135	-11,2	267	262	-7,3
Gobiernos locales	126	124	-7,4	174	174	-5,4

1/ Información actualizada al 28 de febrero de 2022.

2/ Comprende el gasto en remuneraciones, bienes y servicios y pensiones.

Fuente: MEF.

Elaboración: BCRP, Sucursal Arequipa. Departamento de Estudios Económicos.

- En febrero, **la inversión pública** (formación bruta de capital) sumó S/ 101,8 millones, lo que representó una disminución, en términos reales de 21,2 por ciento, en el periodo interanual, resultado del menor dinamismo de los tres niveles de gobierno: Gobierno nacional (-39,4 por ciento), Gobierno regional (-45,2 por ciento) y los Gobiernos locales (-7,1 por ciento).
- Asimismo, entre enero y febrero, **la inversión pública** (formación bruta de capital) ascendió a S/ 134,5 millones, lo que representa una caída de 19,2 por ciento, como consecuencia del menor avance del Gobierno nacional (-36,4 por ciento), Gobierno regional (-36,5 por ciento) y los Gobiernos locales (-8,4 por ciento).
- De esta manera, el **avance de la inversión pública** al cierre de febrero fue de 3,5 por ciento del PIM, como resultado de la ejecución de 5,7 por ciento de los Gobiernos locales, el avance de 0,2 por ciento del Gobierno regional, y de la ejecución del Gobierno nacional que alcanzó el 1,6 por ciento de avance.

GRAFICO N° 8
AREQUIPA: VARIACIÓN DE LA INVERSIÓN PÚBLICA
(Variación % real)

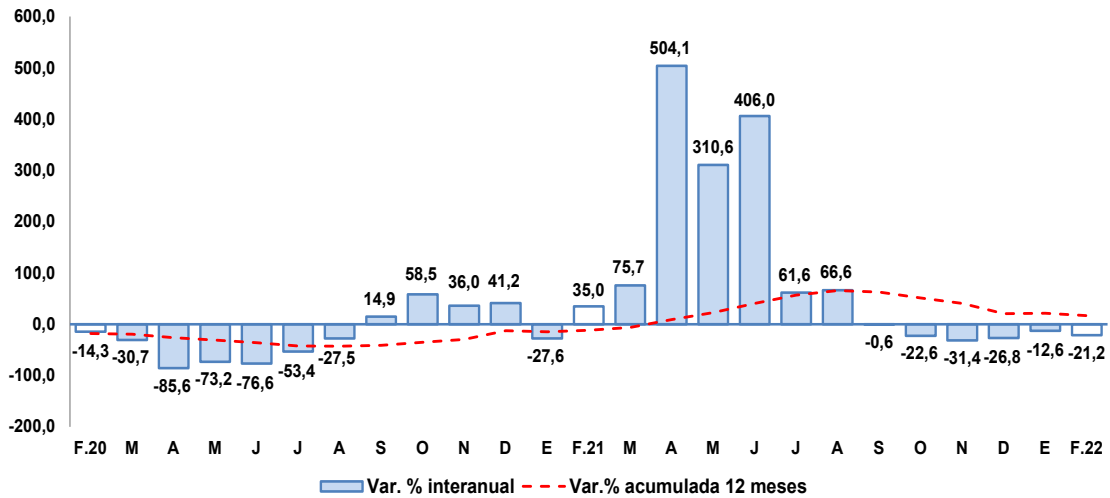

Fuente: MEF.

Elaboración: BCRP, Sucursal Arequipa, Departamento de Estudios Económicos

- En febrero, los principales proyectos ejecutados fueron:

En el Gobierno nacional:

- Adquisición de terreno para el centro de servicios al contribuyente y centro de control y fiscalización en la zona noroeste de Arequipa distrito de Yanahuara - Arequipa, con un monto de S/ 1,3 millones.
- Creación de los sistemas de agua potable dependientes del reservorio N-39 y alcantarillado sanitario del distrito de Cerro Colorado - Arequipa; con un monto de inversión de S/ 1,1 millones.
- Mejoramiento de los servicios de extensión universitaria y formación profesional de las Escuelas de Administración y Agronomía en la Sede Pedregal De La U.N.S.A, ciudad de Majes, distrito de Majes, provincia de Caylloma; por S/ 625,4 mil.
- Mejoramiento del servicio de formación profesional en ingeniería de materiales en la Universidad Nacional de San Agustín, distrito de Arequipa; con S/ 442 mil.
- Creación de los sistemas de agua potable dependientes del reservorio N-31 y alcantarillado sanitario del distrito de Cerro Colorado - Arequipa; por S/. 280,7 mil.

En el Gobierno regional:

- Construcción de la vía regional Arequipa - La Joya, distritos de Cerro Colorado - La Joya; con un monto de inversión de S/ 3,8 millones.
- Mejoramiento y rehabilitación de la carretera interdistrital Ar-510, Ar-513 Chala - Mollehuaca, distrito de Huanuahuano, provincia de Caraveli - Arequipa; con un monto de inversión de S/ 2,3 millones.
- Mejoramiento del servicio de transitabilidad del eje de integración vial norte entre la intersección de la Av. Las Torres hasta la intersección con la Av. Italia - Av. Aviación, distritos de Yura y Cerro Colorado - Arequipa; con un monto de S/ 1,5 millones.



- Mejoramiento y ampliación del servicio de educación primaria y secundaria en la IE N° 40205 Manuel Benito Linares Arenas - distrito de Socabaya - Arequipa; con un monto de S/ 991 mil.
- Mejoramiento y ampliación de los servicios de salud del establecimiento de Salud Alto Inclan, distrito de Mollendo, provincia de Islay; con un monto de S/ 917 mil.

En los **Gobiernos locales**:

- Construcción de la carretera Ayo Andamayo, distritos de Aplao y Ayo, provincia de Castilla - Arequipa; por S/ 11,4 millones.
- Mejoramiento de la infraestructura vial y sistema de drenaje pluvial en la Urbanización La Libertad, distrito de Cerro Colorado - Arequipa; por S/ 2,9 millones.
- Mejoramiento de los servicios educativos de la Institución Educativa 40174 Paola Frassinetti Del P.J. Miguel Grau - Zona B, del distrito de Paucarpata - Arequipa; con un monto de S/ 2,8 millones.
- Mejoramiento del servicio de interconexión vial entre las avenidas: Jesus, Los Incas, Kenedy y las calles: Londres, 30 De Agosto, Maria Nieves Bustamante, distritos de Arequipa, Paucarpata, Jose Luis Bustamante y Rivero, Mariano Melgar, Paucarpata - Arequipa; con un monto de inversión de S/ 1,7 millones.
- Mejoramiento de los servicios de salud, en el establecimiento de salud estratégico El Cruce, distrito de La Joya - Arequipa; con un monto de S/ 1,3 millones.

IV. ANEXOS



ANEXO 1

AREQUIPA: PRODUCCIÓN AGROPECUARIA 1/
(Toneladas métricas)

PRODUCTOS	2021											2022		PRODUCTOS
	FEB	MAR	ABR	MAY	JUN	JUL	AGO	SET	OCT	NOV	DIC	ENE	FEB	
AGRICOLA														AGRICOLA
Ají páprika	115	1 191	2 198	2 705	1 821	1 352	511	0	0	0	0	0	152	Ají páprika
Ajo	217	51	820	1 642	1 124	2 780	3 797	2 939	6 602	20 102	19 793	1 394	570	Ajo
Alcachofa	2 850	2 750	2 526	2 525	2 320	2 166	2 558	3 171	2 876	3 245	2 141	2 490	2 728	Alcachofa
Alfalfa	226 888	226 810	228 646	223 931	211 179	206 323	204 644	184 104	204 556	223 109	223 948	222 904	219 223	Alfalfa
Arroz	20 914	106 910	78 175	66 833	12 303	0	0	0	0	0	0	0	16 993	Arroz
Arveja grano verde	1 311	1 099	1 127	818	1 358	1 664	1 293	1 211	747	1 425	1 643	1 894	1 630	Arveja grano verde
Cebolla	32 285	20 195	33 338	27 027	49 153	45 064	31 685	7 905	19 200	23 051	30 625	24 635	23 542	Cebolla
Frijol grano seco	41	21	12	54	535	1 989	2 392	900	356	136	11	0	0	Frijol grano seco
Maíz amiláceo	15	68	1 233	3 137	3 200	210	20	13	10	14	0	3	12	Maíz amiláceo
Maíz chala	84 932	83 775	87 842	83 199	82 589	90 266	97 408	95 258	82 120	77 339	72 564	77 789	83 721	Maíz chala
Maíz choclo	50	1 008	662	0	52	3 667	9 207	12 686	8 439	1 632	0	33	34	Maíz choclo
Olivo	0	2 687	10 181	6 034	2 624	989	0	0	0	0	0	0	0	Olivo
Orégano	46	118	264	122	409	59	79	70	59	130	95	104	88	Orégano
Palto	1 400	2 976	6 773	3 075	1 154	56	1 920	1 686	2 166	245	2 885	1 894	354	Palto
Papa	14 135	10 469	13 686	11 656	14 766	19 758	24 748	59 143	39 235	44 313	27 014	16 059	13 713	Papa
Quinua	207	107	90	324	378	451	535	1 487	1 171	1 240	698	465	135	Quinua
Tomate	4 273	3 911	2 980	2 743	2 861	6 525	5 422	4 582	3 482	2 111	1 988	4 943	4 202	Tomate
Trigo	0	0	0	0	110	69	0	516	2 093	7 483	329	0	0	Trigo
Vid	5 892	3 613	945	0	106	409	844	3 098	4 590	5 906	3 504	4 643	6 716	Vid
Zanahoria	7 896	6 855	4 761	5 143	8 180	7 474	9 179	5 325	4 341	5 806	7 331	8 758	8 327	Zanahoria
Zapallo	7 583	6 313	5 594	1 155	1 792	3 123	1 615	4 360	790	669	1 424	9 011	6 930	Zapallo
Otros Agrícolas														Otros Agrícolas
Avena forrajera	234	324	379	306	3 413	1 909	563	17	53	316	348	367	281	Avena forrajera
Caña de azúcar	4 020	4 658	4 500	5 605	4 658	4 086	5 808	5 000	0	5 763	6 000	4 500	0	Caña de azúcar
Caña de azúcar (Alcohol)	607	455	592	420	585	437	440	471	630	462	650	435	540	Caña de azúcar (Alcohol)
Cebada forrajera	520	452	556	519	2 443	1 782	837	274	307	576	578	600	569	Cebada forrajera
Frijol Vainita	346	359	340	342	429	669	720	953	502	339	630	452	321	Frijol Vainita
Haba grano verde	1 679	1 324	773	433	752	435	432	275	500	690	992	1 930	1 749	Haba grano verde
Kiwicha	20	0	0	80	104	8	16	9	6	6	0	18	15	Kiwicha
Maíz amarillo duro	248	21	13	376	289	921	13	7	13	0	0	118	91	Maíz amarillo duro
Maíz morado	13	18	325	147	3	52	237	441	409	269	63	12	21	Maíz morado
Tuna	284	862	1 138	434	160	130	0	0	0	0	0	69	517	Tuna
PECUARIO														PECUARIO
Carne de ave	12 943	12 911	14 050	14 383	13 980	15 372	13 853	13 306	13 975	14 134	14 068	15 144	13 842	Carne de ave
Carne de ovino	167	172	167	176	175	172	169	168	169	167	169	170	162	Carne de ovino
Carne de porcino	966	972	933	942	943	952	961	963	976	1 030	979	967	985	Carne de porcino
Carne de vacuno	431	435	381	386	399	420	417	426	428	424	419	453	449	Carne de vacuno
Carne de caprino	10	10	10	10	10	11	10	9	10	10	10	11	9	Carne de caprino
Carne de alpaca	93	96	89	86	88	88	89	89	87	87	88	90	95	Carne de alpaca
Carne de llama	38	39	33	32	34	36	37	37	32	32	39	37	39	Carne de llama
Huevo	1 431	1 428	1 464	1 491	1 570	1 496	1 495	1 479	1 506	1 686	1 674	1 509	1 507	Huevo
Leche	26 978	30 377	29 698	30 908	29 239	30 361	30 418	29 601	31 461	29 421	30 371	30 945	26 872	Leche
Otros Pecuarios														Otros Pecuarios
Lana	12	12	0	0	0	0	0	0	0	0	13	14	12	Lana
Fibra de alpaca	33	35	0	0	0	0	0	0	0	0	24	35	35	Fibra de alpaca
Fibra de llama	9	9	0	0	0	0	0	0	0	0	8	10	10	Fibra de llama

1/ Cifras preliminares

Fuente: Ministerio de Agricultura y Gerencia Regional de Agricultura y Riego - Arequipa.

Elaboración: BCRP - Sucursal Arequipa. Departamento de Estudios Económicos.



ANEXO 2

**AREQUIPA: EXTRACCIÓN DE ESPECIES HIDROBIOLÓGICAS 1/
(Toneladas métricas)**

ESPECIES	2021											2022		ESPECIES
	FEB	MAR	ABR	MAY	JUN	JUL	AGO	SET	OCT	NOV	DIC	ENE	FEB	
CHD 2/	4 438	1 417	1 291	3 705	3 223	7 142	6 622	2 720	4 715	7 431	5 812	5 466	2 516	CHD 2/
1. Fresco	3 264	1 270	1 037	2 175	1 955	5 278	4 349	2 380	4 641	7 246	4 311	2 504	1 585	1. Fresco
2. Congelado	1 174	147	255	1 530	1 268	1 864	2 273	340	74	185	1 501	2 962	931	2. Congelado
CHI 3/	22 878	35 407	10 943	0	0	2 883	0	0	0	0	10 356	30 838	30 691	CHI 3/

1/ Cifras preliminares

2/ Consumo Humano Directo

3/ Consumo Humano Indirecto

Fuente: Ministerio de la Producción – PRODUCE y Gerencia Regional de Arequipa.

Elaboración: BCRP - Sucursal Arequipa. Departamento de Estudios Económicos.



ANEXO 3

**AREQUIPA: PRODUCCIÓN MINERA 1/
(unidades recuperables)**

PRODUCTOS	2021											2022		PRODUCTOS	
	FEB	MAR	ABR	MAY	JUN	JUL	AGO	SET	OCT	NOV	DIC	ENE	FEB		
MINERÍA METÁLICA															MINERÍA METÁLICA
Cobre (TMF)	26 373	32 724	27 984	25 747	26 935	25 675	33 161	30 351	30 061	31 099	34 768	32 679	30 197	Cobre (TMF)	
Oro (KGF)	1 090	1 541	1 305	1 345	1 458	1 564	1 561	1 591	1 542	1 579	1 642	1 553	1 353	Oro (KGF)	
Plata (KGF)	4 744	7 201	8 556	7 419	7 024	7 862	8 556	9 476	9 494	10 031	9 258	9 179	7 845	Plata (KGF)	
Plomo (TMF)	1 495	1 771	1 957	2 237	2 079	1 842	1 921	1 705	2 251	2 392	2 227	2 277	2 011	Plomo (TMF)	
Zinc (TMF)	1 799	2 646	2 591	3 129	2 729	2 585	3 317	2 558	2 972	2 913	2 961	2 888	2 394	Zinc (TMF)	
Molibdeno (TMF)	621	723	636	496	654	634	959	927	815	898	983	850	1 017	Molibdeno (TMF)	

1/ Cifras preliminares

Fuente: Ministerio de Energía y Minas

Elaboración: BCRP - Sucursal Arequipa. Departamento de Estudios Económicos.

ANEXO 4

AREQUIPA: ÍNDICE DE PRODUCCIÓN MANUFACTURERA 1/
(Índice 1994=100,0)

DESCRIPCIÓN	2021											2022		
	FEB	MAR	ABR	MAY	JUN	JUL	AGO	SET	OCT	NOV	DIC	ENE	FEB	
MANUFACTURA PRIMARIA	145,2	193,5	174,1	186,5	202,5	211,2	182,4	146,5	155,1	149,0	162,5	196,7	175,2	MANUFACTURA PRIMARIA
Conservas y Cong. De pescado	1268,5	1278,1	1251,3	2240,0	2676,3	2400,9	2159,6	467,2	257,5	1005,5	1509,9	959,1	553,8	Conservas y Cong. De pescado
Harina y Aceite de pescado	79,2	128,8	38,7	0,0	0,0	9,7	0,0	0,0	0,0	0,0	28,3	105,4	105,4	Harina y Aceite de pescado
Productos de cobre	171,4	219,4	247,6	278,7	298,6	311,2	273,0	239,9	257,8	235,3	230,9	245,7	216,0	Productos de cobre
MANUFACTURA NO PRIMARIA	249,5	254,2	253,3	265,5	245,8	258,1	283,9	301,4	323,4	327,3	318,7	281,9	263,5	MANUFACTURA NO PRIMARIA
Productos lácteos	87,4	91,7	88,3	72,3	62,6	55,7	52,0	77,6	92,9	71,8	73,2	59,9	70,0	Productos lácteos
Cerveza y malta	235,1	195,4	207,0	238,1	180,5	227,7	243,8	271,3	225,2	342,0	344,7	274,2	244,0	Cerveza y malta
Bebidas No alcohólicas	844,0	1052,8	1027,7	1005,3	862,1	958,6	1234,0	1140,9	1244,2	1332,8	1347,0	1226,9	974,3	Bebidas No alcohólicas
Hilatura de fibras textiles	207,1	235,7	273,8	278,6	288,1	224,9	314,2	309,6	308,8	298,8	261,8	277,5	286,6	Hilatura de fibras textiles
Prendas de vestir	69,0	55,0	67,1	87,1	81,0	85,4	102,6	71,2	67,0	68,2	65,7	53,0	61,3	Prendas de vestir
Pintura, barnices y lacas	197,2	173,1	167,1	141,0	115,5	108,4	174,5	150,8	150,9	156,4	162,2	172,4	134,5	Pintura, barnices y lacas
Cemento	892,3	920,1	868,3	967,0	977,4	1051,3	1085,7	1132,2	1324,2	1197,3	1151,5	1044,3	951,2	Cemento
Lápices y conexos	0,0	0,0	0,0	0,0	0,0	0,0	7,8	22,1	51,3	110,3	18,8	0,0	141,8	Lápices y conexos
TOTAL	219,1	236,5	230,3	242,5	233,2	244,4	254,3	256,3	274,4	275,4	273,3	257,1	237,8	TOTAL

1/ Cifras preliminares

Fuente: Empresas Industriales

Elaboración: BCRP, Sucursal Arequipa. Departamento de Estudios Económicos

ANEXO 5

AREQUIPA: ÍNDICE DE PRODUCCIÓN MANUFACTURERA 1/
(Variación porcentual)

DESCRIPCIÓN	2021											2022		
	FEB	MAR	ABR	MAY	JUN	JUL	AGO	SET	OCT	NOV	DIC	ENE	FEB	
MANUFACTURA PRIMARIA	16,6	32,7	16,1	39,9	38,8	34,7	26,7	14,0	25,1	22,5	35,4	64,7	20,7	MANUFACTURA PRIMARIA
Conservas y Cong. De pescado	50,6	753,3	1163,8	500,8	-4,1	-18,8	0,6	-69,8	98,2	79,6	22,3	-28,4	-56,3	Conservas y Cong. De pescado
Harina y Aceite de pescado	0,0	0,0	0,0	0,0	0,0	0,0	0,0	0,0	0,0	0,0	0,0	0,0	33,2	Harina y Aceite de pescado
Productos de cobre	-12,8	-10,0	-1,6	27,2	48,5	43,5	31,1	25,0	24,3	19,8	26,4	36,5	26,0	Productos de cobre
MANUFACTURA NO PRIMARIA	0,7	74,2	349,3	124,3	13,4	12,2	19,1	30,5	18,2	16,2	7,1	0,8	5,6	MANUFACTURA NO PRIMARIA
Productos lácteos	48,4	108,3	10,1	-1,0	-7,8	-31,0	-38,2	-5,7	123,3	138,7	1,8	-29,5	-19,9	Productos lácteos
Cerveza y malta	-29,4	10,3	0,0	138,2	-40,8	-15,5	57,3	83,5	-19,8	19,1	6,8	-8,0	3,7	Cerveza y malta
Bebidas No alcohólicas	-10,7	47,9	95,4	46,6	26,9	16,2	56,1	37,5	17,7	10,5	5,7	7,1	15,4	Bebidas No alcohólicas
Hilatura de fibras textiles	31,4	121,2	0,0	167,4	35,3	18,0	64,0	55,9	36,5	36,0	22,4	33,9	38,4	Hilatura de fibras textiles
Prendas de vestir	-1,8	63,2	4427,8	377,9	18,0	72,4	86,1	38,1	27,7	28,3	-20,6	-19,0	-11,2	Prendas de vestir
Pintura, barnices y lacas	27,5	120,4	0,0	76,3	-56,0	-45,2	-20,5	-37,8	-31,4	-19,2	-29,5	-6,8	-31,8	Pintura, barnices y lacas
Cemento	9,2	110,5	1976,0	278,3	66,4	47,2	9,2	21,1	18,6	0,8	8,0	8,2	6,6	Cemento
Lápices y conexos	-100,0	0,0	0,0	0,0	0,0	-100,0	-62,0	-6,8	88,1	251,4	-48,0	0,0	0,0	Lápices y conexos
TOTAL	3,4	62,1	175,4	97,6	18,9	17,1	20,6	27,4	19,3	17,1	11,1	10,3	8,5	TOTAL

1/ Cifras preliminares

Fuente: Empresas Industriales.

Elaboración: BCRP - Sucursal Arequipa. Departamento de Estudios Económicos.



ANEXO 6

AREQUIPA: IMPORTACIONES POR EL PUERTO DE MATARANI 1/
(Valor FOB - Millones de US\$)

DESCRIPCIÓN	2021											2022		DESCRIPCIÓN
	FEB	MAR	ABR	MAY	JUN	JUL	AGO	SET	OCT	NOV	DIC	ENE	FEB	
I. BIENES DE CONSUMO	1,2	1,1	2,9	2,1	1,0	1,0	0,3	1,2	0,1	2,2	0,7	0,8	1,1	I. BIENES DE CONSUMO
Bienes de Consumo no Duradero	1,0	1,0	2,7	1,8	0,5	0,8	0,0	1,2	0,0	2,1	0,5	0,5	0,7	Bienes de Consumo no Duradero
Bienes de Consumo Duradero	0,2	0,2	0,1	0,3	0,5	0,1	0,3	0,1	0,1	0,1	0,1	0,3	0,5	Bienes de Consumo Duradero
II. INSUMOS	62,6	75,5	75,1	64,1	79,8	87,5	109,3	91,2	121,7	108,6	123,4	81,5	147,3	II. INSUMOS
Combustibles, Lubricantes y Conexos	25,1	38,2	32,4	16,0	49,8	54,4	52,9	39,5	78,7	55,5	63,8	46,3	98,2	Combustibles, Lubricantes y Conexos
Materias Primas para la Agricultura	2,2	4,9	2,1	1,6	12,5	6,8	9,2	7,3	6,5	5,8	10,6	0,2	1,7	Materias Primas para la Agricultura
Materias Primas para la Industria	35,3	32,5	40,6	46,4	17,4	26,3	47,3	44,4	36,4	47,3	49,0	35,1	47,4	Materias Primas para la Industria
III. BIENES DE CAPITAL	12,0	3,6	30,3	23,1	19,1	28,6	45,1	58,7	29,2	31,8	22,1	8,0	5,5	III. BIENES DE CAPITAL
Materiales de Construcción	2,5	2,4	8,6	7,6	6,9	0,8	5,4	6,0	0,7	1,1	0,7	3,7	0,1	Materiales de Construcción
Bienes de Capital para la Agricultura	0,0	0,0	0,0	0,0	0,1	0,0	0,0	0,0	0,0	0,0	0,0	0,0	0,0	Bienes de Capital para la Agricultura
Bienes de Capital para la Industria	9,0	0,8	9,7	1,6	2,5	6,1	3,4	26,1	10,0	12,4	4,3	0,2	1,5	Bienes de Capital para la Industria
Equipos de Transporte	0,5	0,4	12,0	13,9	9,6	21,7	36,3	26,5	18,5	18,4	17,1	4,1	3,9	Equipos de Transporte
TOTAL	75,8	80,3	108,2	89,3	99,9	117,0	154,7	151,1	151,0	142,6	146,2	90,3	153,8	TOTAL

Fuente: SUNAT

Elaboración: BCRP - Sucursal Arequipa. Departamento de Estudios Económicos.



ANEXO 7

AREQUIPA: ESTRUCTURA DE IMPORTACIONES POR PRINCIPALES PAÍSES DE ORIGEN
ENERO - FEBRERO
 (Valor FOB - Millones de US\$)

País	Principales Productos	% del Total	Valor FOB acumulado	Estructura % por país
Estados Unidos		65,2	159,1	100,0%
	Diesel 2		82,4	51,8%
	Diesel B5, con un contenido de azufre <= 50 ppm		48,6	30,5%
	Maíz duro amarillo		10,6	6,7%
	Volquetes		7,7	4,8%
	Sulfhidrato de sodio		3,7	2,3%
	Otros		6,2	3,9%
Chile		10,2	24,8	100,0%
	Las demás barras, laminadas de acero		16,2	65,3%
	Explosivos preparados, dinamitas		5,3	21,3%
	Nitrato de potasio		2,3	9,3%
	Otros		1,0	4,2%
Suiza		6,6	16,2	100,0%
	Los demás abonos minerales o químicos nitrogenados.		11,2	69,2%
	Otros		5,0	30,8%
Uruguay		6,0	14,7	100,0%
	Los demás trigos		12,3	83,6%
	Maíz duro amarillo		2,4	16,4%
	Otros		0,0	0,0%
Reino Unido		4,5	10,9	100,0%
	Maíz duro amarillo		4,9	45,4%
	Hulla bituminosa		4,3	39,7%
	Otros		1,6	14,9%
España		3,8	9,2	100,0%
	Diesel B5, con un contenido de azufre <= 50 ppm		9,1	99,2%
	Baldosas para pavimentación		0,1	0,7%
	Otros		0,0	0,1%
México		1,2	2,9	100,0%
	Barras de hierro o acero sin alear con relieves		2,8	96,3%
	Las demás barras de hierro		0,1	3,7%
	Otros		0,0	0,0%
Canadá		0,7	1,6	100,0%
	Detonadores eléctricos		1,4	86,3%
	Otros		0,2	13,7%
Otros		1,9	4,7	
TOTAL		100,0	244,2	

Fuente: SUNAT

Elaboración: BCRP - Sucursal Arequipa. Departamento de Estudios Económicos.



ANEXO 8

**AREQUIPA: ESTRUCTURA DE IMPORTACIONES POR PRINCIPALES PRODUCTOS
ENERO - FEBRERO
(Valor FOB - Millones de US\$)**

Producto	% del Total	Valor FOB acumulado	Estructura % por producto
Diesel 2	33,8	82,4	100,0%
Estados Unidos		82,4	100,0%
Otros		0,0	0,0%
Diesel B5	23,6	57,7	100,0%
Estados Unidos		48,6	84,2%
España		9,1	15,8%
Otros		0,0	0,0%
Maíz duro amarillo	7,4	18,0	59,1%
Estados Unidos		10,6	59,1%
Otros		0,0	0,0%
Las demás barras, laminadas de acero	6,6	16,2	100,0%
Chile		16,2	100,0%
Otros		0,0	0,0%
Los demás trigos	5,7	13,9	100,0%
Uruguay		12,3	88,4%
Otros		1,6	11,6%
Los demás abonos minerales o químicos nitrogenados.	4,6	11,2	100,0%
Suiza		11,2	100,0%
Otros		0,0	0,0%
Explosivos preparados, dinamitas	4,1	9,9	100,0%
Chile		5,3	53,3%
Suiza		4,6	46,7%
Otros		0,0	0,0%
Volquetes automotores	3,1	7,7	100,0%
Estados Unidos		7,7	100,0%
Otros		0,0	0,0%
Hulla bituminosa	1,8	4,3	100,0%
Reino Unido		4,3	100,0%
Otros		0,0	0,0%
Otros	9,4	22,9	
TOTAL	100,0	244,2	

Fuente: SUNAT

Elaboración: BCRP - Sucursal Arequipa. Departamento de Estudios Económicos.



ANEXO 9

AREQUIPA: INGRESOS RECAUDADOS POR EL GOBIERNO CENTRAL
(Millones de soles)

	2021											2022		
	FEB	MAR	ABR	MAY	JUN	JUL	AGO	SEP	OCT	NOV	DIC	ENE	FEB	
I. INGRESOS TRIBUTARIOS	332	481	455	370	355	820	709	408	372	471	438	602	427	I. INGRESOS TRIBUTARIOS
1. Impuesto a los Ingresos	87	235	258	113	110	444	120	99	107	129	134	219	118	1. Impuesto a los ingresos
- Personas Naturales	28	31	74	53	51	87	50	30	33	56	53	132	46	- Personas Naturales
- Personas Jurídicas	57	57	121	48	54	61	64	68	72	70	76	86	70	- Personas Jurídicas
- Regularizaciones	2	147	64	11	5	296	6	2	2	2	6	2	2	- Regularizaciones
2. Impuesto a la Importación	1	0	0	0	1	0	1	0	1	0	1	0	0	2. Impuesto a la importación
3. Impuesto General a las Ventas	180	179	141	141	179	167	210	240	209	212	225	238	189	3. Impuesto general a las ventas
- Operaciones Internas	93	93	96	85	91	90	116	97	100	101	98	114	102	- Operaciones Internas
- Operaciones Externas	87	85	45	56	88	76	94	143	110	111	127	124	87	- Operaciones Externas
4. Impuesto Selectivo al Consumo	44	45	20	25	43	45	35	56	43	35	59	57	42	4. Impuesto selectivo al consumo
5. Otros Ingresos Tributarios	20	22	35	92	23	163	342	13	12	95	19	86	78	5. Otros ingresos tributarios
II. INGR. NO TRIBUTARIOS	0	4	2	2	7	2	0	5	3	4	4	7	2	II. INGR. NO TRIBUTARIOS
INGRESOS CORRIENTES (I+II)	332	484	457	373	362	821	709	413	376	476	443	608	429	INGRESOS CORRIENTES (I+II)

Fuente: SUNAT.

Elaboración: BCRP, Sucursal Arequipa. Departamento de Estudios Económicos.



ANEXO 10

AREQUIPA: EJECUCIÓN DE GASTOS DEL GOBIERNO NACIONAL 3/
(Millones de soles)

	2021											2022		
	FEB	MAR	ABR	MAY	JUN	JUL	AGO	SET	OCT	NOV	DIC	ENE	FEB	
GASTOS NO FINANCIEROS	181	201	227	172	144	201	164	215	199	181	299	108	142	GASTOS NO FINANCIEROS
A. GASTOS CORRIENTES	168	184	217	153	128	178	133	203	173	166	256	106	134	A. GASTOS CORRIENTES
1. Remuneraciones	52	50	52	58	52	60	53	52	53	55	61	54	51	1. Remuneraciones
2. Bienes y servicios	40	23	23	29	37	26	31	28	27	35	53	15	35	2. Bienes y servicios
3. Transferencias 1/	77	111	141	66	39	92	49	123	94	76	141	37	48	3. Transferencias 1/
B. GASTOS DE CAPITAL	12	17	11	19	17	23	32	12	25	15	43	3	8	B. GASTOS DE CAPITAL
1. Formación bruta de capital	12	17	11	19	17	23	32	12	25	15	43	3	8	1. Formación bruta de capital
2. Otros gastos de capital 2/	0	0	0	0	0	0	24	82	0	0	44	0	0	2. Otros gastos de capital 2/

1/ Incluye el pago de pensiones, donaciones, transferencias y otros gastos corrientes.

2/ Incluye donaciones y transferencias.

3/ Información actualizada al 28 de febrero de 2022

Fuente: MEF

Elaboración: BCRP, Sucursal Arequipa. Departamento de Estudios Económicos.

ANEXO 11

AREQUIPA: EJECUCIÓN DE GASTOS DEL GOBIERNO REGIONAL 3/
(Millones de soles)

	2021											2022		
	FEB	MAR	ABR	MAY	JUN	JUL	AGO	SET	OCT	NOV	DIC	ENE	FEB	
GASTOS NO FINANCIEROS	143	151	172	168	199	173	193	334	174	177	468	127	135	GASTOS NO FINANCIEROS
A. GASTOS CORRIENTES	109	117	126	126	142	129	127	181	132	135	350	117	115	A. GASTOS CORRIENTES
1. Remuneraciones	78	79	83	83	93	83	84	86	83	88	115	82	81	1. Remuneraciones
2. Bienes y servicios	15	21	27	26	24	28	27	29	31	31	75	16	19	2. Bienes y servicios
3. Transferencias 1/	15	17	16	17	25	18	16	66	18	16	160	18	15	3. Transferencias 1/
B. GASTOS DE CAPITAL	35	34	46	42	57	44	41	71	43	42	73	10	20	B. GASTOS DE CAPITAL
1. Formación bruta de capital	35	34	46	42	57	44	41	71	43	42	73	10	20	1. Formación bruta de capital
2. Otros gastos de capital 2/	0	0	0	0	0	0	24	82	0	0	44	0	0	2. Otros gastos de capital 2/

1/ Incluye el pago de pensiones, donaciones, transferencias y otros gastos corrientes.

2/ Incluye donaciones y transferencias.

3/ Información actualizada al 28 de febrero de 2022.

Fuente: MEF

Elaboración: BCRP, Sucursal Arequipa. Departamento de Estudios Económicos.

ANEXO 12

AREQUIPA: EJECUCIÓN DE GASTOS DE LOS GOBIERNOS LOCALES 3/
(Millones de soles)

	2021											2022		
	FEB	MAR	ABR	MAY	JUN	JUL	AGO	SET	OCT	NOV	DIC	ENE	FEB	
GASTOS NO FINANCIEROS	126	157	132	129	125	155	131	146	129	140	354	51	124	GASTOS NO FINANCIEROS
A. GASTOS CORRIENTES	51	67	61	60	54	78	60	64	58	59	144	31	50	A. GASTOS CORRIENTES
1. Remuneraciones	14	16	14	16	15	24	13	14	14	18	27	18	18	1. Remuneraciones
2. Bienes y servicios	34	47	44	41	37	51	41	46	40	38	112	12	29	2. Bienes y servicios
3. Transferencias 1/	3	4	3	3	3	3	5	3	4	3	5	2	3	3. Transferencias 1/
B. GASTOS DE CAPITAL	75	89	70	68	71	77	71	82	71	81	210	20	74	B. GASTOS DE CAPITAL
1. Formación bruta de capital	75	89	70	68	71	77	71	82	71	81	210	20	74	1. Formación bruta de capital
2. Otros gastos de capital 2/	0	0	0	0	0	0	24	82	0	0	44	0	0	2. Otros gastos de capital 2/

1/ Incluye el pago de pensiones, donaciones, transferencias y otros gastos corrientes.

2/ Incluye donaciones y transferencias.

3/ Información actualizada al 28 de febrero de 2022

Fuente: MEF

Elaboración: BCRP, Sucursal Arequipa. Departamento de Estudios Económicos.

ANEXO 13

AREQUIPA: CRÉDITOS
(Saldo en millones de soles)

ENTIDADES FINANCIERAS	2021											2022		
	FEB	MAR	ABR	MAY	JUN	JUL	AGO	SET	OCT	NOV	DIC	ENE	FEB	
I. BANCO DE LA NACION	227	226	226	224	225	228	229	233	237	239	248	253	262	I. BANCO DE LA NACION
II. AGROBANCO	11	15	16	17	17	18	19	19	21	22	22	22	22	II. AGROBANCO
III. BANCA MULTIPLE	9 011	9 093	9 108	9 059	8 957	9 087	9 035	9 044	9 034	9 040	8 937	8 879	8 860	III. BANCA MULTIPLE
IV. INST. NO BANCARIAS	4 003	4 019	4 043	4 054	4 056	4 073	4 071	4 108	4 127	4 183	4 231	4 263	4 304	IV. INST. NO BANCARIAS
Empresas Financieras	1 138	1 128	1 118	1 099	1 086	1 080	1 083	1 089	1 084	1 104	1 126	1 120	1 131	Empresas Financieras
Cajas Municipales	2 776	2 803	2 836	2 866	2 877	2 901	2 896	2 925	2 947	2 981	3 007	3 046	3 074	Cajas Municipales
Cajas Rurales	75	75	76	76	80	80	81	83	85	87	87	87	88	Cajas Rurales
Edpymes	14	14	14	13	12	12	11	11	11	11	11	11	11	Edpymes
TOTAL (I+II+III+IV)	13 251	13 353	13 393	13 353	13 255	13 406	13 355	13 404	13 418	13 483	13 438	13 417	13 448	TOTAL (I+II+III)
En M/N	12 211	12 287	12 298	12 238	12 198	12 291	12 262	12 292	12 371	12 395	12 373	12 389	12 435	En M/N
En M/E	1 040	1 065	1 095	1 115	1 057	1 115	1 092	1 112	1 048	1 088	1 065	1 028	1 013	En M/E

Fuente: SBS y AFP.

Elaboración: BCRP, Sucursal Arequipa. Departamento de Estudios Económicos.

ANEXO 14

AREQUIPA: DEPÓSITOS
(Saldo en millones de soles)

ENTIDADES	2021											2022		
	FEB	MAR	ABR	MAY	JUN	JUL	AGO	SET	OCT	NOV	DIC	ENE	FEB	
I. BANCO DE LA NACION	1 000	994	978	979	994	1 006	1 041	1 073	1 073	1 080	1 222	1 158	1 143	I. BANCO DE LA NACION
II. BANCA MULTIPLE	8 711	8 923	8 828	8 905	8 790	9 131	9 287	9 530	9 299	9 385	9 767	9 373	9 699	II. BANCA MULTIPLE
III. INST. NO BANCARIAS	4 629	4 401	4 462	4 409	4 408	4 420	4 264	4 388	4 405	4 507	4 465	4 384	4 444	III. INST. NO BANCARIAS
Empresas Financieras	648	639	628	596	557	554	544	550	550	577	569	561	557	Empresas Financieras
Cajas Municipales	3 919	3 699	3 772	3 755	3 799	3 815	3 667	3 786	3 803	3 877	3 845	3 771	3 836	Cajas Municipales
Cajas Rurales	62	63	62	58	51	52	53	51	52	53	51	51	52	Cajas Rurales
TOTAL (I+II+III)	14 340	14 318	14 268	14 293	14 192	14 557	14 592	14 991	14 777	14 972	15 454	14 915	15 286	TOTAL (I+II+III)
En M/N	11 320	11 166	10 848	10 868	10 843	11 160	11 072	11 268	11 156	11 354	11 646	11 079	11 432	En M/N
En M/E	3 019	3 152	3 420	3 425	3 349	3 397	3 520	3 723	3 621	3 619	3 808	3 836	3 854	En M/E

Fuente: SBS y AFP.

Elaboración: BCRP, Sucursal Arequipa. Departamento de Estudios Económicos.