



BANCO CENTRAL DE RESERVA DEL PERÚ

Tacna: Síntesis de Actividad Económica - Diciembre 2022 -

**Departamento de Estudios Económicos
Sucursal Arequipa**

Febrero de 2023

Actividad Primaria

- El **sector agropecuario**, en diciembre, registró un crecimiento de 3,7 por ciento, como resultado de la mayor producción agrícola (8,1 por ciento), asociada a las mayores áreas cosechadas de cultivos dirigidos al mercado externo y agroindustria (14,1 por ciento) y al mercado interno (3,3 por ciento). Entre los meses de enero y diciembre, el sector acumuló un crecimiento de 29,7 por ciento.
- En diciembre, el **sector pesca** reportó una contracción interanual de 75,5 por ciento, ante el menor desembarque de especies marinas para el consumo humano directo (-61,4 por ciento). Entre enero y diciembre, el sector acumuló un crecimiento de 89,6 por ciento.
- De otro lado, el **sector minería** registró una caída de 15,0 por ciento, como resultado de la menor producción de molibdeno (-46,7 por ciento). Entre enero y diciembre, el sector acumuló una contracción de 18,6 por ciento.

Otros Indicadores de Actividad Económica

- El saldo de **créditos** en la región alcanzó a S/ 2 994 millones, lo que representó una caída de 1,5 por ciento, principalmente por las menores colocaciones de la Banca Múltiple y las Cajas Rurales. Por su parte, los **depósitos** registraron una contracción de 5,5 por ciento respecto su comparativo interanual, ante las menores captaciones de depósitos a la vista (-23,2 por ciento) y de ahorro (-9,8 por ciento).
- La **inversión pública (formación bruta de capital)**, en diciembre, sumó S/ 185 millones, lo que representó una expansión real interanual de 18,9 por ciento, explicada por la mayor ejecución de los Gobiernos locales (38,6 por ciento). Entre los meses de enero y diciembre, la inversión pública fue de S/ 1 002 millones, registrando un alza de 39,6 por ciento respecto al año anterior, impulsada por el mayor dinamismo de la inversión de los Gobiernos locales (83,6 por ciento) y el Gobierno nacional (5,0 por ciento).

Tacna: Otros indicadores de actividad económica

(Variación % respecto a similar mes del año anterior)

	Jul.22	Ago.22	Set.22	Oct.22	Nov.22	Dic.22
Crédito total 1/	↑ 2,1	↑ 2,2	↑ 0,2	↓ -10,8	↓ -1,8	↓ -1,5
Depósitos 1/	↑ 1,1	↓ -3,0	↓ -2,4	↑ 1,7	↓ -4,8	↓ -5,5
Inversión Pública 2/	↑ 33,6	↑ 85,7	↑ 3,8	↑ 102,1	↑ 71,6	↑ 18,9

1/ En términos reales.

2/ En términos nominales.

Fuentes: BCRP - Sucursal Arequipa, SBS, SUNAT y MEF.

En diciembre, el sector agropecuario creció en 3,7 por ciento, ante el mayor dinamismo registrado en el subsector agrícola (8,1 por ciento). Entre enero y diciembre, la actividad agropecuaria se expandió en 29,7 por ciento.

Producción de principales productos agropecuarios 1/

(Miles de toneladas)

Subsectores	Estructura Porcentual 2020 2/	Diciembre				Enero - Diciembre			
		2021	2022	Var.%	Contribución al crecimiento 3/	2021	2022	Var.%	Contribución al crecimiento 3/
SECTOR AGRÍCOLA	76,4			8,1	4,6			39,9	30,3
Orientada al mercado externo y agroindustria 2/	59,1			14,1	6,3			51,9	38,1
Cebolla	1,0	0,3	0,3	3,6	0,0	11,9	12,2	2,1	0,0
Olivo	47,0	0,0	0,0	-	-	105,5	176,4	67,3	28,1
Orégano	8,2	0,8	1,0	28,6	4,6	9,9	11,0	11,5	1,1
Sandía	0,8	5,3	4,5	-14,8	-1,2	20,7	13,2	-36,2	-0,5
Vid	1,8	0,0	0,0	-	-	6,0	6,6	9,5	0,2
Orientada al mercado interno 2/	17,3			3,3	1,9			6,8	1,8
Alfalfa	5,7	23,7	24,9	5,0	0,0	285,0	292,6	2,7	0,2
Ají	2,3	0,7	0,9	32,2	1,2	13,1	13,6	3,8	0,1
Frijol Vainita	0,1	0,1	0,1	-6,8	0,0	1,1	1,3	16,8	0,0
Maíz amiláceo	0,4	0,0	0,0	-	-	1,9	2,1	11,7	0,1
Maíz chala	2,1	7,1	6,6	-7,0	-0,2	100,6	99,0	-1,5	0,0
Maíz choclo	0,2	0,1	0,1	-7,2	0,0	2,2	1,7	-24,3	-0,1
Melocotón	0,2	0,2	0,2	-1,2	0,0	0,7	0,7	3,0	0,0
Papa	0,6	0,2	0,2	-34,6	-0,1	9,9	10,3	3,5	0,0
Pera	0,2	0,0	0,0	0,0	0,0	1,3	1,1	-8,5	0,0
Pimiento	0,3	0,3	0,4	7,0	0,1	2,5	2,7	7,1	0,0
Tomate	1,0	1,0	0,9	-13,1	-0,4	9,1	9,7	6,8	0,1
Zapallo	1,1	0,8	0,9	9,9	0,1	15,9	17,8	11,8	0,1
SECTOR PECUARIO	23,6			-2,1	-0,9			-2,3	-0,6
Carne de ave 4/	13,6	1,7	1,6	-3,4	-0,9	19,9	19,3	-2,8	-0,4
Carne de ovino 4/	0,1	0,0	0,0	-7,1	0,0	0,2	0,2	1,3	0,0
Carne de porcino 4/	1,8	0,3	0,3	-3,6	-0,1	2,8	2,9	2,2	0,0
Carne de vacuno 4/	0,8	0,1	0,1	-0,4	0,0	1,0	1,0	1,2	0,0
Fibra Alpaca	0,3	0,0	0,0	-	-	0,1	0,1	-5,0	0,0
Huevos	3,1	0,4	0,4	-5,1	-0,3	5,5	5,3	-4,0	-0,1
Leche	3,7	1,9	2,0	5,7	0,3	24,0	23,5	-2,1	-0,1
SECTOR AGROPECUARIO	100,0			3,7	3,7			29,7	29,7

1/ Cifras preliminares.

2/ Estimado a precios de 2007.

3/ En base a la estructura de similar periodo de 2021.

4/ Peso Neto.

Fuente: Ministerio de Desarrollo Agrario y Gerencia Regional de Agricultura y Riego - Tacna.

Elaboración: BCRP - Sucursal Arequipa. Departamento de Estudios Económicos.

- El **subsector agrícola**, reportó un crecimiento de 8,1 por ciento, como resultado de las las mayores áreas cosechadas de productos destinados al mercado externo y agroindustria (14,1 por ciento), donde se reportó una mayor producción de algunos cultivos, como cebolla (3,6 por ciento) y orégano (28,6 por ciento). Además, se registró un mayor dinamismo en la producción de cultivos orientados al mercado interno, como ají (32,2 por ciento), alfalfa (5,0 por ciento), pimiento (7,0 por ciento) y zapallo (9,9 por ciento), entre los principales. En el período acumulado entre enero y diciembre, la actividad agrícola evidenció un alza de 39,9 por ciento.
- De otro lado, el **subsector pecuario** reportó una contracción de 2,1 por ciento, debido a la menor producción de carne de ave (-3,4 por ciento), carne de ovino (-7,1 por ciento), carne de porcino (-3,6 por ciento), carne de vacuno (-0,4 por ciento) y huevos (-5,1 por ciento). Entre los meses de enero y diciembre, se registró una menor producción de huevos (-4,0 por ciento), leche (-2,1 por ciento), fibra de alpaca (-5,0 por ciento) y carne de ave (-2,8 por ciento), lo que influyó en el resultado final del subsector, que se contrajo en 2,3 por ciento.

El sector pesca reportó una caída de 75,5 por ciento, ante la menor extracción de recursos orientados al consumo humano directo (-61,4 por ciento). Entre enero y diciembre, el sector se expandió en 89,6 por ciento.

Producción pesquera 1/
(En TM)

	Diciembre			Enero - Diciembre		
	2021	2022	Var.%	2021	2022	Var.%
Consumo Humano Directo	1 423	549	-61,4	9 543	12 874	34,9
Fresco	799	230	-71,1	6 260	6 948	11,0
Congelado	500	316	-36,8	2 773	3 796	36,9
Seco	2	0	-95,4	11	3	-69,6
Enlatado	122	2	-98,0	498	2 127	326,8
SECTOR PESCA 2/			-75,5			89,6

1/ Cifras preliminares.

2/ Estimado a precios de 2007.

Fuente: Gerencia de la Producción - Tacna.

Elaboración: BCRP, Sucursal Arequipa, Departamento de Estudios Económicos.

- En diciembre, el **sector pesca** registró una contracción interanual de 75,5 por ciento, ante la menor extracción de recursos hidrobiológicos destinados al consumo humano directo (-61,4 por ciento), en la línea de fresco (-71,1 por ciento), de especies como tiburón azul, bonito, caballa, jurel, Lorna, caracol, choro, pulpo, entre otras; así como por la menor captura de especies para la elaboración de congelado (-36,8 por ciento), enlatado (-98,0 por ciento) y seco (-95,4 por ciento).
- Entre enero y diciembre, la **actividad pesquera** acumuló un crecimiento de 89,6 por ciento, debido al mayor desembarque de recursos marinos destinados al consumo humano directo (34,9 por ciento), dirigido a la elaboración de enlatado (326,8 por ciento), congelado (36,9 por ciento) y para la línea de fresco (11,0 por ciento), de especies como caballa, bonito, perico, cangrejo, choro y pota, entre otras.

El sector minero registró una caída de 15,0 por ciento, como resultado de la menor explotación de molibdeno (-46,7 por ciento). Entre enero y diciembre, el sector acumuló una caída de 18,6 por ciento.

Producción Minera 1/

(Var. % real respecto al mismo periodo del año anterior)

Mineral	Estructura Porcentual 2020 2/	Diciembre			Enero - Diciembre				
		2021	2022	Var.%	Contribución al crecimiento 3/	2021	2022	Var.%	Contribución al crecimiento 3/
Cobre (TMF)	64,1	15 904	16 884	6,2	3,5	190 556	163 836	-14,0	-8,5
Oro (KGF)	3,1	161	166	2,8	0,1	2 212	2 092	-5,4	-0,2
Plata (KGF)	2,3	6 420	6 819	6,2	0,1	81 111	67 137	-17,2	-0,3
Molibdeno (TMF)	30,6	1 064	567	-46,7	-18,7	10 216	7 374	-27,8	-9,6
SECTOR MINERÍA 2/	100,0			-15,0	-15,0			-18,6	-18,6

1/ Cifras preliminares.

2/ Estimado a precios de 2007.

3/ En base a la estructura de similar periodo de 2021.

Fuente: Ministerio de Energía y Minas.

Elaboración: BCRP, Sucursal Arequipa, Departamento de Estudios Económicos.

Variación de la producción minera 1/

(Var.% real respecto a similar mes del año anterior)

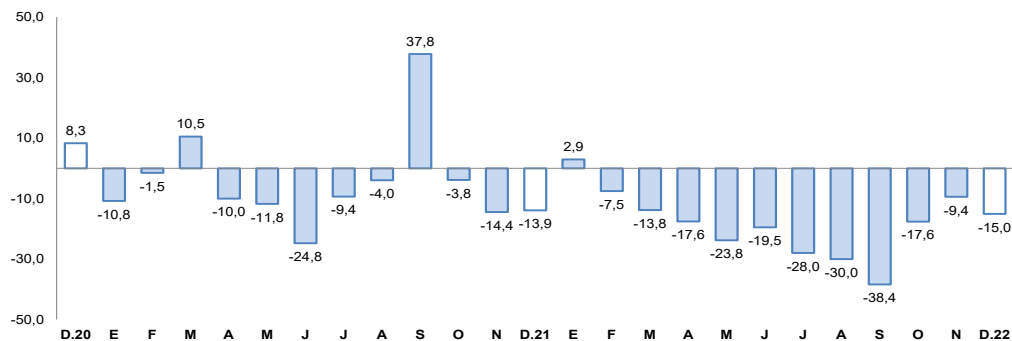

1/ Estimado a precios de 2007

Fuente: Ministerio de Energía y Minas.

Elaboración: BCRP, Sucursal Arequipa, Departamento de Estudios Económicos.

- La **actividad minera** registró una contracción de 15,0 por ciento en el período interanual, debido a la menor producción de molibdeno (-46,7 por ciento). En el período acumulado entre enero y diciembre, la producción minera disminuyó 18,6 por ciento respecto al mismo periodo del año anterior.
- La **cotización internacional de los principales metales**, en diciembre, reportó resultados positivos en el periodo intermensual. El precio promedio del cobre (US\$/TM 8 362) creció 4,1 por ciento, impulsado principalmente por la flexibilización de las restricciones contra la COVID-19 en China y por la debilidad del dólar ante la moderada inflación en los Estados Unidos de América. De la misma manera, el precio promedio de oro (US\$/oz.tr. 1 798), plomo (¢US\$/lb. 101) y plata (US\$/oz.tr. 23), se incrementaron en 4,1, 6,0 y 11,1 por ciento, respectivamente. Finalmente, el precio promedio del zinc (¢US\$/lb. 141) mejoró en 6,6 por ciento.

Al finalizar diciembre, los saldos de créditos sumaron S/ 2 994 millones, lo que representó una contracción interanual de 1,5 por ciento, fundamentalmente por las menores colocaciones de la Banca Múltiple y las Cajas Rurales.

Crédito Directo (Saldos a fin de periodo en millones de nuevos soles)

	Estructura %	Diciembre		Var.% Nominal
	Dic-22	2021	2022	Dic-22 / Dic-21
Banco de la Nación 1/	2,5	66	74	13,2
Agrobanco 2/	0,5	12	15	30,4
Banca múltiple	61,0	1 935	1 827	-5,6
Instituciones no bancarias	36,0	1 027	1 078	5,0
Financieras	5,9	164	178	8,4
Cajas Municipales	29,8	853	893	4,6
Cajas Rurales	0,2	9	7	-17,8
Edpymes	0,0	0	0	-
Arrendamiento Financiero	0,0	0	0	-
TOTAL	100,0	3 039	2 994	-1,5
Empresas	65,0	2 108	1 948	-7,6
Personas	35,0	932	1 047	12,4
Consumo	26,2	687	785	14,4
Hipotecario	8,7	245	261	6,7
MN	96,1	2 882	2 878	-0,1
ME	3,9	157	116	-26,0
ME (Millo.US\$)		39	30	-22,7

1/ Considera sólo los créditos de consumo e hipotecario.

2/ No considera los créditos a las demás empresas del sistema financiero.

Fuente: SBS y AFP.

Elaboración: BCRP, Sucursal Arequipa. Departamento de Estudios Económicos.

Variación del crédito directo (Var.% con respecto a similar mes del año anterior)

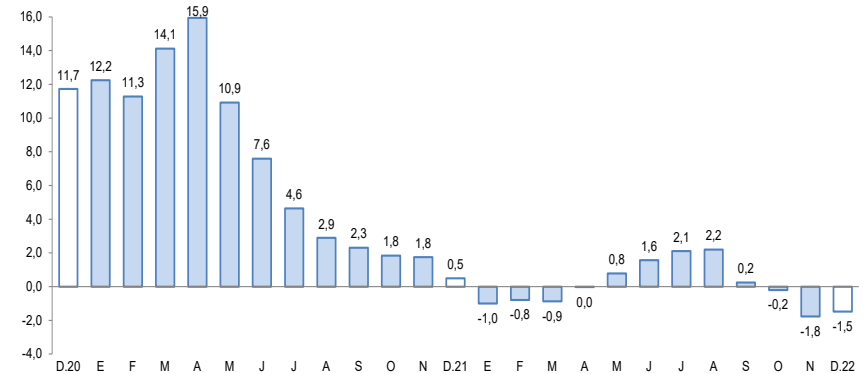

Fuente: Superintendencia de Banca, Seguros y AFP.

- Según el **tipo de moneda**, las operaciones en moneda nacional representaron el 96,1 por ciento del total, lo que se tradujo en una contracción de 0,1 por ciento respecto a su comparativo interanual; mientras que, los créditos en moneda extranjera registraron una caída de 26,0 por ciento frente al mismo período del año anterior. De esta manera, el **coeficiente de dolarización** para este período se ubicó en 3,9 por ciento, situándose en 1,3 puntos porcentuales por debajo del nivel registrado en similar mes del año anterior.

En diciembre, los saldos de depósitos sumaron S/ 2 610 millones, registrando una caída de 5,5 por ciento, ante las menores captaciones en depósitos a la vista (-23,2 por ciento) y de ahorro (-9,8 por ciento).

Depósitos (Saldos a fin de periodo en millones de nuevos soles)				
	Estructura %		Dic-22 / Dic-21	
	Dic-22	2021	2022	Var. % Nominal
Banco de la Nación	13,3	422	347	-17,8
Banca múltiple	63,2	1 761	1 650	-6,3
Instituciones no bancarias	23,5	580	612	5,7
Financieras	1,7	48	45	-6,5
Cajas Municipales	21,6	529	565	6,7
Cajas Rurales	0,1	3	3	15,5
TOTAL	100,0	2 762	2 610	-5,5
Vista	18,1	616	473	-23,2
Ahorro	53,7	1 553	1 401	-9,8
A plazo	28,2	593	736	24,0
MN	75,7	2 063	1 977	-4,2
ME	24,3	699	633	-9,4
ME (Mill. US\$)		175	166	-5,3

Fuente: Superintendencia de Banca, Seguros y AFP.

Elaboración: BCRP, Sucursal Arequipa. Departamento de Estudios Económicos.

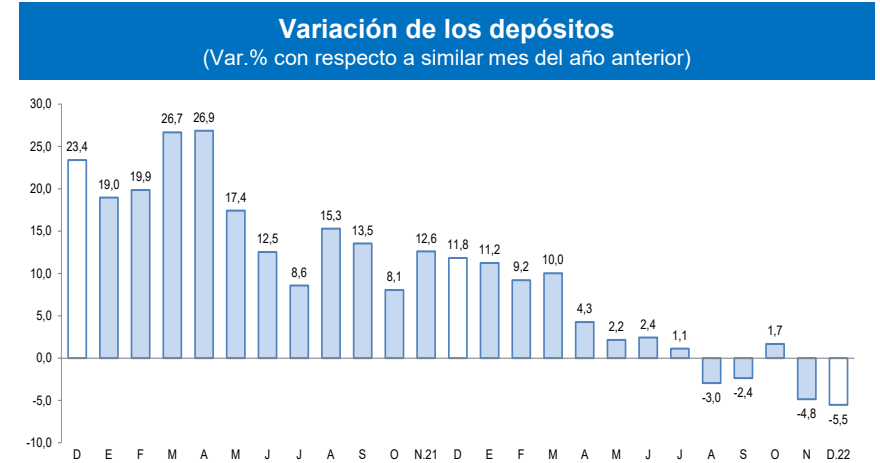

Fuente: Superintendencia de Banca, Seguros y AFP.

- Según la **modalidad de captación**, los depósitos de ahorro representaron el 53,7 por ciento del total de operaciones y reportaron una caída de 9,8 por ciento; seguidos por los depósitos a plazo que alcanzaron el 28,2 por ciento del total, cuyos saldos evidenciaron un incremento de 24,0 por ciento; mientras que, los depósitos a la vista capturaron el 18,1 por ciento restante de las operaciones y sus saldos disminuyeron en 23,2 por ciento.

La inversión pública (formación bruta de capital) alcanzó los S/ 185 millones, evidenciando una expansión real de 18,9 por ciento frente al período interanual. Entre enero y diciembre, la inversión pública creció en 39,6 por ciento.

Inversión Pública 1/ 2/ (En millones de soles)

	Diciembre			Enero - Diciembre		
	2021	2022	Var.% real	2021	2022	Var.% real
Gobierno nacional	19	16	-22,2	94	106	5,0
Gobierno regional	32	30	-13,3	215	192	-17,6
Gobiernos locales	92	139	38,6	355	704	83,6
Total	143	185	18,9	663	1002	39,6

1/ Información actualizada al 31 de diciembre de 2022.

2/ Comprende la adquisición de activos no financieros.

Fuente: MEF.

Elaboración: BCRP, Sucursal Arequipa. Departamento de Estudios Económicos.

Variación de la Inversión Pública

(Var.% real con respecto a similar mes del año anterior)

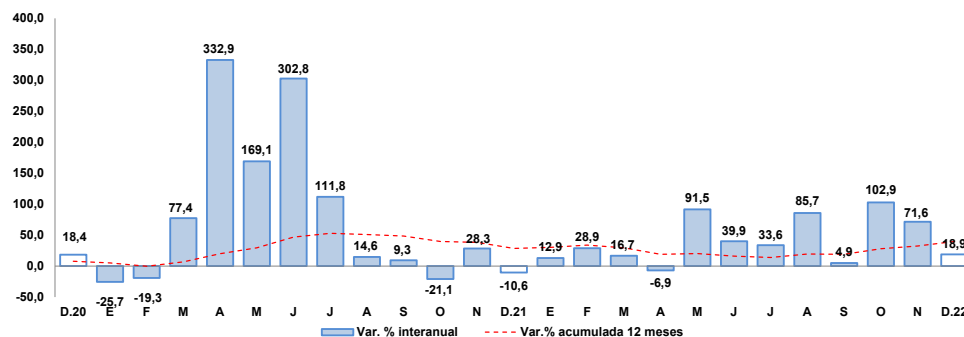

Fuente: MEF.

Elaboración: BCRP, Sucursal Arequipa. Departamento de Estudios Económicos.

Los principales proyectos ejecutados en la región fueron:

Por el **Gobierno nacional**:

- Adquisición de equipo de laboratorio en veintisiete escuelas profesionales de la Universidad Nacional Jorge Basadre en el departamento Tacna; con un monto de inversión de S/ 3,5 millones.
- Construcción y equipamiento de una nueva planta de tratamiento de agua potable de Calana, distrito de Calana en la región Tacna; por S/ 3,4 millones.

En el caso del **Gobierno regional** destacaron:

- Construcción de canal; en el(la) trasvase Patapujo del sistema hidráulica mayor Uchusuma Caplina - clase B de la provincia Tarata, del departamento Tacna; por un monto de S/ 4,7 millones.
- Mejoramiento del servicio institucional de la sede central del Gobierno regional de Tacna de la provincia de Tacna, departamento de Tacna; con S/ 3,7 millones.

Y por los **Gobiernos locales** fueron:

- Creación del servicio de espacios públicos urbanos parque central en la habilitación urbana Promuvi Viñani ampliación I Etapa del distrito de coronel Gregorio Albarracín Lanchipa, provincia de Tacna, departamento de Tacna; con un monto de inversión de S/ 5,7 millones.
- Mejoramiento del servicio de agua para riego (infraestructura complementaria del sistema de riego presurizado) distrito de Ite, provincia de Jorge Basadre, departamento de Tacna; con S/ 5,5 millones.