



BANCO CENTRAL DE RESERVA DEL PERÚ

Tacna: Síntesis de Actividad Económica - Octubre 2022 -

**Departamento de Estudios Económicos
Sucursal Arequipa**

Diciembre de 2022

Actividad Primaria

- El **sector agropecuario** creció 5,2 por ciento en el periodo interanual, como resultado de la mayor producción del subsector agrícola (12,9 por ciento), ante las mayores áreas cosechadas de cultivos orientados al mercado externo y agroindustria (13,9 por ciento) y al mercado interno (11,6 por ciento). Entre los meses de enero y octubre, la actividad agropecuaria creció en 33,8 por ciento.
- En octubre, el **sector pesca** reportó un crecimiento de 648,6 por ciento, ante la mayor captura de productos hidrobiológicos para el consumo humano directo (508,2 por ciento). Entre enero y octubre, el sector se expandió en 111,0 por ciento.
- En contraste, el **sector minería** registró una caída de 17,6 por ciento, principalmente por la menor producción de cobre (-3,4 por ciento), oro (-9,6 por ciento) y molibdeno (-42,9 por ciento). Entre enero y octubre, el sector acumuló una contracción de 19,8 por ciento.

Otros Indicadores de Actividad Económica

- El saldo de **créditos** en la región alcanzó a S/ 2 716 millones al finalizar el mes de octubre, lo que representó una caída de 10,8 por ciento. Por su parte, los **depósitos** registraron un crecimiento de 1,7 por ciento, ante las mayores captaciones de depósitos a plazo (29,4 por ciento).
- La **inversión pública (formación bruta de capital)** alcanzó a S/ 99,7 millones, la que se tradujo en una expansión de 102,1 por ciento en términos reales frente a su comparativo interanual, impulsado principalmente por el mayor gasto de los Gobiernos locales (142,3 por ciento). Entre enero y octubre, la inversión reportó un crecimiento real de 41,2 por ciento, debido a la mayor ejecución de los Gobiernos locales (102,6 por ciento).

Tacna: Otros indicadores de actividad económica

(Variación % respecto a similar mes del año anterior)

	May.22	Jun.22	Jul.22	Ago.22	Set.22	Oct.22
Crédito total 1/	↑ 0,8	↑ 1,6	↑ 2,1	↑ 2,2	↑ 0,2	↓ -10,8
Depósitos 1/	↑ 2,2	↑ 2,4	↑ 1,1	↓ -3,0	↓ -2,4	↑ 1,7
Inversión Pública 2/	↑ 91,5	↑ 39,9	↑ 33,6	↑ 85,7	↑ 3,8	↑ 102,1

1/ En términos reales.

2/ En términos nominales.

Fuentes: BCRP - Sucursal Arequipa, SBS, SUNAT y MEF.

En el mes de octubre, el sector agropecuario creció 5,2 por ciento, impulsado por la mayor producción del subsector agrícola (12,9 por ciento). Entre enero y octubre, la actividad agropecuaria creció en 33,8 por ciento.

Producción de principales productos agropecuarios 1/

(Miles de toneladas)

Subsectores	Estructura Porcentual 2020 2/	Octubre			Contribución al crecimiento 3/	Enero - Octubre			
		2021	2022	Var.%		2021	2022	Var.%	Contribución al crecimiento 3/
SECTOR AGRÍCOLA	76,4			12,9	6,9			44,3	34,3
Orientada al mercado externo y agroindustria 2/	59,1			13,9	7,9			56,9	42,5
Cebolla	1,0	0,8	0,2	-74,8	-1,2	11,2	11,6	4,1	0,1
Olivo	47,0	0,0	0,0	-	-	105,5	176,4	67,3	31,4
Orégano	8,2	1,2	1,7	38,9	9,2	6,6	8,2	24,8	1,7
Sandía	0,8	3,2	0,7	-77,9	-3,6	11,8	6,2	-47,2	-0,4
Vid	1,8	0,0	0,0	-	-	6,0	6,6	9,5	0,2
Orientada al mercado interno 2/	17,3			11,6	5,0			7,4	1,9
Alfalfa	5,7	23,4	24,3	3,7	0,0	237,9	243,1	2,2	0,1
Aji	2,3	0,1	0,1	-28,4	-0,1	12,3	12,6	2,1	0,1
Frijol Vainita	0,1	0,1	0,2	53,2	0,3	1,0	1,1	15,8	0,0
Maíz amiláceo	0,4	0,0	0,0	100,0	0,0	1,9	2,1	11,7	0,1
Maíz chala	2,1	8,6	8,4	-1,9	-0,1	85,2	84,6	-0,7	0,0
Maíz choclo	0,2	0,1	0,1	56,2	0,1	2,0	1,5	-26,5	-0,1
Melocotón	0,2	0,0	0,0	-	-	0,5	0,5	4,4	0,0
Papa	0,6	0,3	0,2	-28,3	-0,2	9,4	10,0	5,9	0,1
Pera	0,2	0,0	0,0	-	-	1,2	1,1	-8,0	0,0
Pimiento	0,3	0,2	0,3	10,5	0,1	1,9	2,0	4,8	0,0
Tomate	1,0	0,6	0,7	21,4	0,3	7,4	8,2	11,7	0,1
Zapallo	1,1	1,0	2,0	102,5	1,7	14,3	15,9	11,6	0,1
SECTOR PECUARIO	23,6			-3,7	-1,7			-2,3	-0,5
Carne de ave 4/	13,6	1,6	1,5	-4,6	-1,1	16,6	16,2	-2,8	-0,4
Carne de ovino 4/	0,1	0,0	0,0	0,5	0,0	0,2	0,2	2,4	0,0
Carne de porcino 4/	1,8	0,2	0,2	-0,1	0,0	2,3	2,4	3,0	0,1
Carne de vacuno 4/	0,8	0,1	0,1	-7,2	-0,1	0,8	0,8	1,4	0,0
Fibra Alpaca	0,3	0,1	0,1	-2,9	-0,2	0,1	0,1	-2,9	0,0
Huevos	3,1	0,5	0,4	-6,8	-0,4	4,7	4,5	-4,0	-0,1
Leche	3,7	2,0	2,0	0,1	0,0	20,1	19,5	-3,1	-0,1
SECTOR AGROPECUARIO	100,0			5,2	5,2			33,8	33,8

1/ Cifras preliminares.

2/ Estimado a precios de 2007.

3/ En base a la estructura de similar periodo de 2021.

4/ Peso Neto.

5/ Variación mayor a 1000 por ciento.

Fuente: Ministerio de Desarrollo Agrario y Gerencia Regional de Agricultura y Riego - Tacna.

Elaboración: BCRP - Sucursal Arequipa. Departamento de Estudios Económicos.

- El **subsector agrícola**, reportó un crecimiento de 12,9 por ciento, como resultado de las mayores áreas cosechadas orientadas al mercado externo y agroindustria (13,9 por ciento) y al mercado interno (11,6 por ciento). En el primer caso, se reportó una mayor producción de algunos cultivos, como orégano (38,9 por ciento). En el segundo grupo, se registró un mayor dinamismo en la producción de cultivos como zapallo (102,5 por ciento), maíz amiláceo (100,0 por ciento), maíz choclo (56,2 por ciento), frijol vainita (53,2 por ciento) y tomate (21,4 por ciento), entre los principales. En el período acumulado entre enero y octubre, la actividad agrícola reportó un alza de 44,3 por ciento.
- De otro lado, el **subsector pecuario** evidenció una caída de 3,7 por ciento, debido a la menor producción de carne de vacuno (-7,2 por ciento), huevos (-6,8 por ciento), carne de ave (-4,6 por ciento), fibra de alpaca (-2,9 por ciento) y carne de porcino (0,1 por ciento). Asimismo, entre los meses de enero y octubre, se registró una menor producción de huevos (-4,0 por ciento), leche (-3,1 por ciento), fibra de alpaca (-2,9 por ciento) y carne de ave (-2,8 por ciento) influyó en el resultado final del subsector, el cual se contrajo en 2,3 por ciento.

El sector pesca reportó un crecimiento de 648,6 por ciento, ante el mayor extracción de recursos orientados al consumo humano directo (508,2 por ciento). Entre enero y octubre, el sector se expandió en 111,0 por ciento.

Producción pesquera 1/
(En TM)

	Octubre			Enero - Octubre		
	2021	2022	Var.%	2021	2022	Var.%
Consumo Humano Directo	608	3 695	508,2	7 509	10 842	44,4
Fresco	487	2 483	410,1	4 875	5 881	20,6
Congelado	75	679	805,0	2 249	3 173	41,1
Seco	1	0	-76,9	8	3	-62,5
Enlatado	45	533	3/	377	1 785	374,0
SECTOR PESCA 2/			648,6			111,0

1/ Cifras preliminares.

2/ Estimado a precios de 2007.

3/ Variación mayor a 1 000 por ciento

Fuente: Gerencia de la Producción - Tacna.

Elaboración: BCRP, Sucursal Arequipa, Departamento de Estudios Económicos.

- En octubre, el **sector pesca** registró un crecimiento interanual de 648,6 por ciento, impulsado por la mayor extracción de recursos hidrobiológicos destinados al consumo humano directo (508,2 por ciento), destinadas a las líneas de enlatado, congelado (805,0 por ciento) y fresco (410,1 por ciento).
- Entre los meses de enero y octubre, la **actividad pesquera** acumuló un crecimiento de 111,0 por ciento, debido al mayor desembarque de especies marinas orientadas al consumo humano directo (44,4 por ciento), para la elaboración de enlatado (374,0 por ciento), congelado (41,1 por ciento) y para el consumo en estado fresco (20,6 por ciento). En contraste, disminuyó la captura de recursos marinos para el consumo en estado seco (-62,5 por ciento).

El sector minero registró una caída de 17,6 por ciento, principalmente por la menor explotación de cobre (-3,4 por ciento) y molibdeno (-42,9 por ciento). Entre enero y octubre, el sector acumuló una caída de 19,8 por ciento.

Producción Minera 1/

(Var. % real respecto al mismo periodo del año anterior)

Mineral	Estructura Porcentual 2020 2/	Octubre			Enero - Octubre				
		2021	2022	Var.%	Contribución al crecimiento 3/	2021	2022	Var.%	Contribución al crecimiento 3/
Cobre (TMF)	64,1	15 638	15 106	-3,4	-2,0	162 491	132 491	-18,5	-11,5
Oro (KGF)	3,1	188	170	-9,6	-0,3	1 886	1 746	-7,4	-0,2
Plata (KGF)	2,3	6 555	6 309	-3,8	-0,1	69 644	54 568	-21,6	-0,4
Molibdeno (TMF)	30,6	869	496	-42,9	-15,2	8 158	6 249	-23,4	-7,8
SECTOR MINERÍA 2/	100,0			-17,6	-17,6			-19,8	-19,8

1/ Cifras preliminares.

2/ Estimado a precios de 2007.

3/ En base a la estructura de similar periodo de 2021.

Fuente: Ministerio de Energía y Minas.

Elaboración: BCRP, Sucursal Arequipa, Departamento de Estudios Económicos.

La **actividad minera** se contrajo 17,6 por ciento con respecto al periodo comparativo interanual, ante la menor producción de todos los minerales, principalmente de molibdeno (-42,9 por ciento) y cobre (-3,4 por ciento). En el período acumulado a octubre, la explotación minera disminuyó en 19,8 por ciento.

La **cotización internacional de los principales metales**, en octubre, reportó resultados mixtos en el período intermensual. El precio promedio del cobre (US\$/TM 7 621) se contrajo 1,5 por ciento, principalmente por las expectativas del mercado de una desaceleración mundial debido a la subida de las tasas de interés de la FED de los Estados Unidos, la política de China de “cero COVID-19” que viene afectando a la industria manufacturera y al sector inmobiliario, entre otros factores; además, se registró una contracción del precio promedio del zinc (ϕUS\$/lb. 134) y oro (US\$/oz.tr. 1 664) en 5,6 y 1,1 por ciento, respectivamente. En contraste, el precio del plomo (ϕUS\$/lb. 91) y plata (US\$/oz.tr. 19) aumentaron en 6,9 y 2,7 por ciento, respectivamente.

Variación de la producción minera 1/

(Var. % real respecto a similar mes del año anterior)

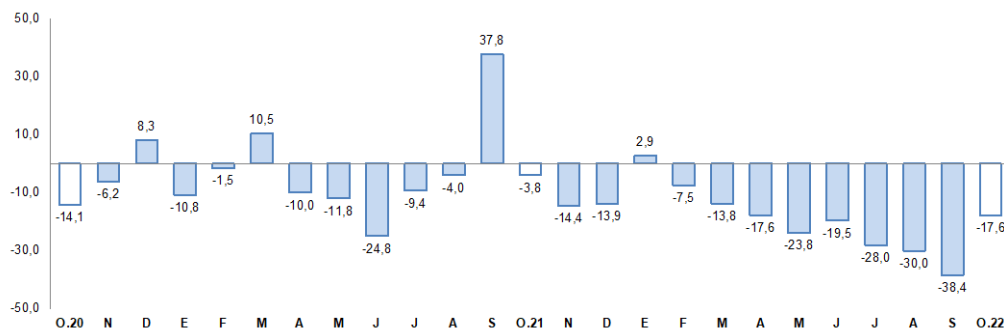

1/ Estimado a precios de 2007

Fuente: Ministerio de Energía y Minas.

Elaboración: BCRP, Sucursal Arequipa, Departamento de Estudios Económicos.

Al finalizar octubre, los saldos de créditos sumaron S/ 2 716 millones, lo que representó una contracción interanual de 10,8 por ciento, fundamentalmente por las menores colocaciones de la Banca Múltiple.

Crédito Directo (Saldo a fin de periodo en millones de nuevos soles)

	Estructura %	Octubre		Var.% Nominal
	Oct-22	2021	2022	Oct-22 / Oct-21
Banco de la Nación 1/	2,7	64	72	12,1
Agrobanco 2/	0,5	11	15	30,3
Banca múltiple	57,1	1 941	1 551	-20,1
Instituciones no bancarias	39,7	1 029	1 078	4,8
Financieras	6,3	161	172	6,4
Cajas Municipales	33,1	858	898	4,7
Cajas Rurales	0,3	9	8	-13,4
Edpymes	0,0	0	0	-
Arrendamiento Financiero	0,0	0	0	-
TOTAL	100,0	3 046	2 716	-10,8
MN	95,8	2 905	2 603	-10,4
ME	4,2	141	113	-19,8
ME (Millo.US\$)		35	28	-19,8

1/ Considera sólo los créditos de consumo e hipotecario.

2/ No considera los créditos a las demás empresas del sistema financiero.

Fuente: SBS y AFP.

Elaboración: BCRP, Sucursal Arequipa. Departamento de Estudios Económicos.

Variación del crédito directo (Var.% con respecto a similar mes del año anterior)

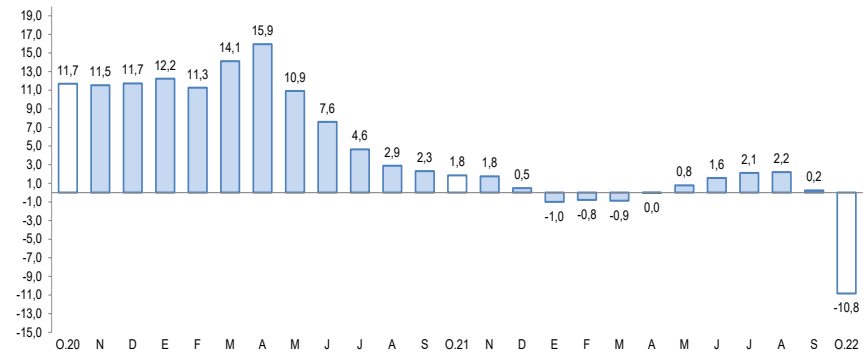

Fuente: Superintendencia de Banca, Seguros y AFP.

- Según el **tipo de moneda** las colocaciones en moneda nacional representaron el 95,8 por ciento del total, lo que se tradujo en una contracción de 10,4 por ciento respecto a su comparativo interanual; mientras que, los créditos en moneda extranjera registraron una caída de 19,8 por ciento frente al mismo período del año anterior. De esta forma, el **coeficiente de dolarización** alcanzó el 4,2 por ciento, situándose en 0,4 puntos porcentuales por debajo del nivel registrado en similar mes de 2021.

En octubre, los saldos de depósitos sumaron S/ 2 624 millones, registrando un incremento de 1,7 por ciento, ante las mayores captaciones en depósitos a plazo (29,4 por ciento).

Depósitos				
(Saldo a fin de periodo en millones de nuevos soles)				
	Estructura %			Var. % Nominal
	Oct-22	2021	2022	
Banco de la Nación	12,6	386	330	-14,3
Banca múltiple	64,3	1 602	1 688	5,4
Instituciones no bancarias	23,1	593	605	2,1
Financieras	1,6	47	43	-8,4
Cajas Municipales	21,3	543	559	3,0
Cajas Rurales	0,1	3	3	11,2
TOTAL	100,0	2 580	2 624	1,7
Vista	20,4	569	534	-6,2
Ahorro	52,1	1 453	1 368	-5,9
A plazo	27,5	558	722	29,4
MN	75,4	1 967	1 977	0,5
ME	24,6	613	646	5,4
ME (Mill. US\$)		154	162	5,5

Fuente: Superintendencia de Banca, Seguros y AFP.

Elaboración: BCRP, Sucursal Arequipa. Departamento de Estudios Económicos.

Variación de los depósitos
(Var. % con respecto a similar mes del año anterior)

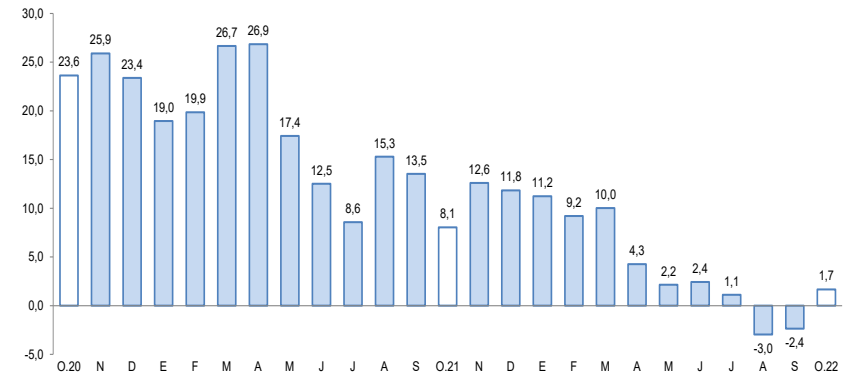

Fuente: Superintendencia de Banca, Seguros y AFP.

- Según la **modalidad de captación**, los depósitos de ahorro representaron el 52,1 por ciento del total de operaciones y reportaron una caída de 5,9 por ciento; seguidos por los depósitos a plazo que alcanzaron el 27,5 por ciento del total, cuyos saldos evidenciaron un incremento de 29,4 por ciento; mientras que, los depósitos a la vista capturaron el 20,4 por ciento restante de las operaciones y sus saldos disminuyeron en 6,2 por ciento.

La inversión pública (formación bruta de capital) alcanzó los S/ 99,7 millones, evidenciando una expansión real de 102,1 por ciento frente al periodo interanual. Entre enero y octubre, la inversión pública creció en 41,2 por ciento.

Inversión Pública 1/ 2/ (En millones de soles)

	Octubre			Enero - Octubre		
	2021	2022	Var.% real	2021	2022	Var.% real
Gobierno nacional	4	5	34,6	67	63	-12,7
Gobierno regional	15	24	47,1	161	137	-21,4
Gobiernos locales	27	70	142,3	224	490	102,6
Total	46	100	102,1	452	690	41,2

1/ Información actualizada al 31 de octubre de 2022.

2/ Comprende la adquisición de activos no financieros.

Fuente: MEF.

Elaboración: BCRP, Sucursal Arequipa. Departamento de Estudios Económicos.

Variación de la Inversión Pública

(Var.% real con respecto a similar mes del año anterior)

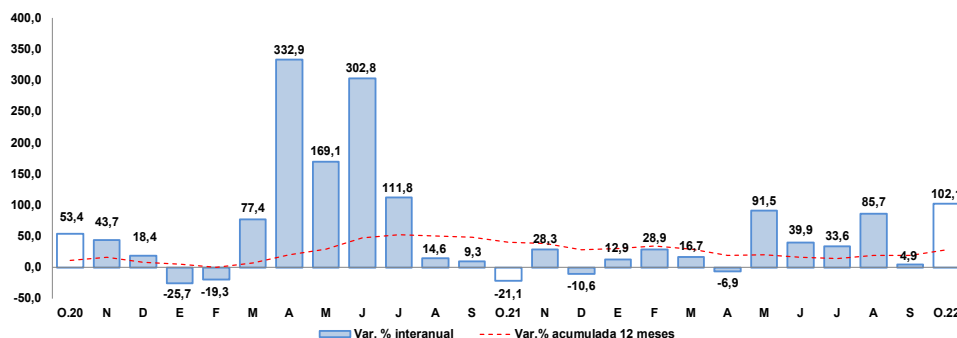

Fuente: MEF.

Elaboración: BCRP, Sucursal Arequipa. Departamento de Estudios Económicos.

Los principales proyectos ejecutados en la región fueron:

Por el **Gobierno nacional**:

- Mejoramiento de la carretera Boca del Rio – Tacna, en los distritos de Tacna, Sama y La Yarada - Los Palos de la provincia de Tacna, en el departamento de Tacna; con un monto de inversión de S/ 976 mil.
- Remodelación de laboratorio, adquisición de equipos de laboratorio, mobiliario y biblioteca; en la escuela profesional de Medicina Humana de la Universidad Nacional Jorge Basadre Grohmann, en el distrito de Tacna, provincia Tacna, departamento Tacna; por S/ 803 mil.

En el caso del **Gobierno regional** destacaron:

- Mejoramiento del servicio institucional de la sede central del Gobierno Regional de Tacna, en el distrito de Tacna - Tacna; por un monto de S/ 5,8 millones.
- Construcción de canal; en el trasvase Patapujo del sistema hidráulica mayor Uchusuma Caplina - clase B, del distrito de Tarata, provincia Tarata en el departamento de Tacna; con una inversión de S/ 3,4 millones.

Y por los **Gobiernos locales** fueron:

- Mejoramiento del servicio de agua para riego (infraestructura complementaria del sistema de riego presurizado) del distrito de Ite en la provincia de Jorge Basadre del departamento de Tacna; con un monto de inversión de S/ 11,7 millones.
- Construcción de pistas y veredas en III Etapa del Promuvi Pampas de Viñani, del distrito de Coronel Gregorio Albarracín Lanchipa - Tacna - Tacna; con una inversión de S/ 6,0 millones.