



BANCO CENTRAL DE RESERVA DEL PERÚ

Tacna: Síntesis de Actividad Económica - Junio 2022 -

**Departamento de Estudios Económicos
Sucursal Arequipa**

Agosto de 2022

Actividad Primaria

- El **sector agropecuario** creció 82,3 por ciento, por la mayor producción del subsector agrícola (95,0 por ciento), tanto de cultivos dirigidos al mercado externo y agroindustria (105,1 por ciento), como al mercado interno (34,1 por ciento). En el primer semestre del año, la actividad agropecuaria registró un incremento de 22,7 por ciento.
- El **sector pesca** reportó un aumento de 133,7 por ciento, ante el mayor desembarque de especies marinas para el consumo humano directo (434,4 por ciento). Entre enero y junio, el sector se expandió en 64,6 por ciento.
- El **sector minería** presentó una caída de 19,5 por ciento, debido principalmente a la menor producción de cobre (-17,5 por ciento) y molibdeno (-24,3 por ciento). En el periodo acumulado a junio, el sector se contrajo 13,3 por ciento.

Otros Indicadores de Actividad Económica

- El saldo de **créditos** en la región fue de S/ 3 046 millones, los cuales registraron un incremento de 1,6 por ciento. Asimismo, los **depósitos** crecieron 2,4 por ciento debido a la mayor captación en depósitos de ahorro (3,7 por ciento) y a la vista (3,0 por ciento).
- La inversión pública (**formación bruta de capital**) sumó S/ 80 millones, cifra que representó una expansión interanual de 39,6 por ciento en términos reales, ante la mayor ejecución de los Gobiernos locales (100,9 por ciento). En el primer semestre del presente año, la inversión pública sumó S/ 342 millones, resultando superior en 30,1 por ciento, términos reales.

Tacna: Otros indicadores de actividad económica

(Variación % respecto a similar mes del año anterior)

	Ene.22	Feb.22	Mar.22	Abr.22	May.22	Jun.22
Crédito total 1/	↓ -1,0	↓ -0,8	↓ -0,9	→ 0,0	↑ 0,8	↑ 1,6
Depósitos 1/	↑ 11,2	↑ 9,2	↑ 10,0	↑ 4,3	↑ 2,2	↑ 2,4
Inversión Pública 2/	↑ 12,9	↑ 28,9	↑ 16,7	↓ -6,9	↑ 91,5	↑ 39,6

1/ En términos nominales.

2/ En términos reales.

Fuentes: BCRP - Sucursal Arequipa, SBS, SUNAT y MEF.

El sector agropecuario creció 82,3 por ciento, por la mayor producción en el subsector agrícola (95,0 por ciento). En el periodo acumulado a junio, el sector se expandió 22,7 por ciento.

Producción de principales productos agropecuarios 1/

(Miles de toneladas)

Subsectores	Estructura Porcentual 2020 2/	Junio				Enero - Junio			
		2021	2022	Var.%	Contribución al crecimiento 3/	2021	2022	Var.%	Contribución al crecimiento 3/
SECTOR AGRÍCOLA	76,4			95,0	82,7			27,5	23,0
Orientada al mercado externo y agroindustria 2/	59,1			105,1	90,2			32,5	25,9
Cebolla	1,0	0,1	0,0	-100,0	-0,1	7,4	9,1	22,0	0,2
Olivo	47,0	28,7	57,7	100,9	72,8	105,5	143,5	36,0	20,4
Orégano	8,2	0,4	1,3	275,0	5,8	4,6	5,5	18,3	1,1
Sandía	0,8	0,0	0,0	-	-	8,2	5,4	-33,8	-0,3
Vid	1,8	0,0	0,0	-	-	6,0	6,6	9,5	0,2
Orientada al mercado interno 2/	17,3			34,1	4,9			7,9	1,6
Alfalfa	5,7	23,9	24,2	1,4	0,0	144,0	143,7	-0,2	0,0
Ají	2,3	0,4	1,2	186,7	1,2	11,5	11,5	-0,5	0,0
Frijol Vainita	0,1	0,1	0,1	69,2	0,1	0,1	0,1	69,2	0,0
Maíz amiláceo	0,4	1,5	1,7	12,5	0,3	1,9	1,8	-4,0	0,0
Maíz chala	2,1	7,0	9,1	30,2	0,2	49,0	49,9	1,9	0,0
Maíz choclo	0,2	0,1	0,0	-55,6	0,0	1,4	1,0	-28,9	-0,1
Melocotón	0,2	0,0	0,0	-	-	0,5	0,5	4,4	0,0
Papa	0,6	0,2	0,1	-63,5	-0,1	7,7	8,9	14,7	0,1
Pera	0,2	0,1	0,0	-32,1	0,0	1,2	1,1	-8,0	0,0
Pimiento	0,3	0,1	0,1	-43,2	0,0	1,1	1,2	16,8	0,0
Tomate	1,0	0,3	0,4	27,6	0,1	5,3	6,1	16,1	0,1
Zapallo	1,1	0,1	0,0	-100,0	0,0	4,9	6,0	23,2	0,1
SECTOR PECUARIO	23,6			-3,5	-0,4			-1,9	-0,3
Carne de ave 4/	13,6	1,7	1,7	-2,8	-0,2	10,0	9,8	-2,0	-0,2
Carne de ovino 4/	0,1	0,0	0,0	2,2	0,0	0,1	0,1	2,8	0,0
Carne de porcino 4/	1,8	0,2	0,2	4,4	0,0	1,4	1,4	2,6	0,0
Carne de vacuno 4/	0,8	0,1	0,1	9,4	0,0	0,5	0,5	3,0	0,0
Fibra Alpaca	0,3	0,0	0,0	-	-	0,0	0,0	-	-
Huevos	3,1	0,5	0,4	-13,1	-0,3	2,8	2,7	-4,1	-0,1
Leche	3,7	2,0	1,9	-4,3	-0,1	12,0	11,7	-3,2	-0,1
SECTOR AGROPECUARIO	100,0			82,3	82,3			22,7	22,7

1/ Cifras preliminares.

2/ Estimado a precios de 2007.

3/ En base a la estructura de similar periodo de 2021.

4/ Peso Neto.

Fuente: Ministerio de Desarrollo Agrario y Gerencia Regional de Agricultura y Riego - Tacna.

Elaboración: BCRP - Sucursal Arequipa. Departamento de Estudios Económicos.

- El **subsector agrícola** creció 95,0 por ciento, impulsado por las mayores áreas cosechadas de cultivos orientados tanto al mercado externo y agroindustria (105,1 por ciento), como al mercado interno (34,1 por ciento). En el primer grupo, la expansión se explica principalmente por la mayor producción de olivo (100,9 por ciento); mientras que, en el segundo grupo, se debe al incremento de ají (186,7 por ciento), maíz amiláceo (12,5 por ciento), maíz chala (30,2 por ciento), frijol vainita (69,2 por ciento) y tomate (27,6 por ciento), entre los más resaltantes. En periodo acumulado a junio, la actividad agrícola se expandió 27,5 por ciento, por la mayor producción de los cultivos destinados al mercado externo y agroindustria (32,5 por ciento) y al mercado interno (7,9 por ciento).
- Por su parte, el **subsector pecuario**, se contrajo en 3,5 por ciento, por los menores volúmenes de producción de huevos (-13,1 por ciento), leche (-4,3 por ciento) y carne de ave (-2,8 por ciento). En el periodo acumulado a junio, el subsector pecuario disminuyó 1,9 por ciento, por el menor nivel de producción de huevo (-4,1 por ciento), leche (-3,2 por ciento) y carne de ave (-2,0 por ciento).

El sector pesca registró un incremento de 133,7 por ciento, ante el mayor desembarque de especies marinas para el consumo humano directo (434,4 por ciento). Entre enero y junio, el sector se expandió 64,6 por ciento.

Producción pesquera 1/ (En TM)

	Junio			Enero - Junio		
	2021	2022	Var.%	2021	2022	Var.%
Consumo Humano Directo	136	724	434,4	4 878	6 199	27,1
Fresco	71	328	361,2	2 616	2 627	0,4
Congelado	63	396	528,1	1 931	2 367	22,6
Seco	1	0	-91,3	5	2	-66,3
Enlatado	0	0	-	326	1 203	268,8
SECTOR PESCA 2/			133,7			64,6

1/ Cifras preliminares.

2/ Estimado a precios de 2007.

Fuente: Gerencia de la Producción - Tacna.

Elaboración: BCRP, Sucursal Arequipa, Departamento de Estudios Económicos.

- En junio, el **sector pesca** tuvo un incremento de 133,7 por ciento respecto a su comparativo interanual, como resultado del mayor desembarque de especies marinas para el consumo humano directo (434,4 por ciento), tanto para la línea en estado fresco (361,2 por ciento) como de congelado (528,1 por ciento).
- Entre enero y junio, la **actividad pesquera** reportó un resultado positivo de 64,6 por ciento, sustentado en la mayor extracción de recursos hidrobiológicos destinados al consumo humano directo (27,1 por ciento).

El sector minería registró una contracción de 19,5 por ciento, principalmente por la menor producción de cobre y molibdeno. En el periodo acumulado a junio, el sector decreció 13,3 por ciento.

Producción Minera 1/

(Var. % real respecto al mismo periodo del año anterior)

Mineral	Estructura Porcentual 2020 2/	Junio				Enero - Junio			
		2021	2022	Var.%	Contribución al crecimiento 3/	2021	2022	Var.%	Contribución al crecimiento 3/
Cobre (TMF)	64,1	15 227	12 566	-17,5	-11,6	97 587	77 386	-20,7	-13,3
Oro (KGF)	3,1	224	173	-22,6	-0,9	1 068	1 048	-1,9	-0,1
Plata (KGF)	2,3	6 187	5 239	-15,3	-0,3	42 389	31 476	-25,7	-0,5
Molibdeno (TMF)	30,6	596	451	-24,3	-6,7	4 382	4 466	1,9	0,6
SECTOR MINERÍA 2/	100,0			-19,5	-19,5			-13,3	-13,3

1/ Cifras preliminares.

2/ Estimado a precios de 2007.

3/ En base a la estructura de similar periodo de 2021.

Fuente: Ministerio de Energía y Minas.

Elaboración: BCRP, Sucursal Arequipa, Departamento de Estudios Económicos.

Variación de la producción minera 1/

(Var.% real respecto a similar mes del año anterior)

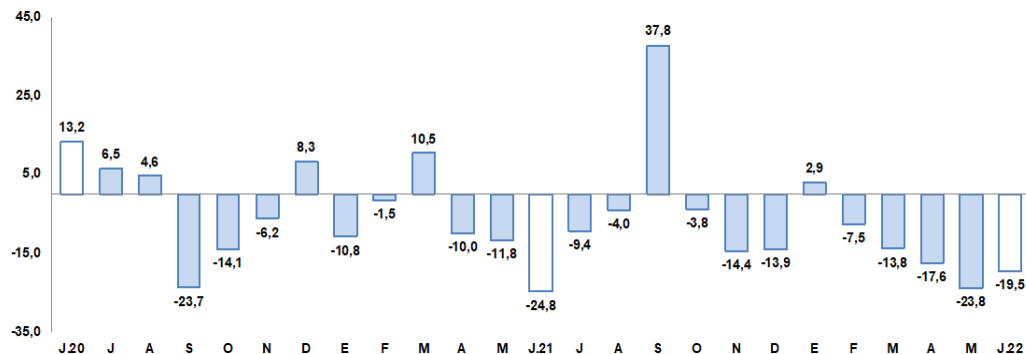

1/ Estimado a precios de 2007

Fuente: Ministerio de Energía y Minas.

Elaboración: BCRP, Sucursal Arequipa, Departamento de Estudios Económicos.

- La **actividad minera** registró un resultado negativo de 19,5 por ciento, ante la menor producción de todos los minerales, destacándose la menor extracción de cobre (-17,5 por ciento) y molibdeno (-24,3 por ciento). Al cierre del primer semestre del presente año, el sector se contrajo 13,3 por ciento.

- La **cotización internacional de los principales metales**, en junio, reportaron resultados negativos en el periodo intermensual. El precio promedio del cobre (US\$/TM 9 071) se contrajo 3,3 por ciento, sustentado en la mayor probabilidad de una recesión mundial, el incremento de la tasa de interés por parte de la Reserva Federal para atenuar la inflación en Estados Unidos de América y por las nuevas medidas de confinamiento en China para contrarrestar los brotes de la COVID-19. Por su parte, el precio del oro (US\$/oz.tr. 1 835), plata (US\$/oz.tr. 22), plomo (¢US\$/lb. 94) y zinc (¢US\$/lb. 166), disminuyeron en 0,8 por ciento, 1,6 por ciento, 3,4 por ciento y 3,7 por ciento, respectivamente.

Al finalizar el mes de junio, los saldos de créditos sumaron S/. 3 046 millones, creciendo 1,6 por ciento en términos interanuales, por las mayores colocaciones tanto a empresas (1,7 por ciento) como a personas (1,4 por ciento)

Crédito Directo (SalDOS a fin de periodo en millones de nuevos soles)

	Estructura %	Junio		Var.% Nominal
	Jun-22	2021	2022	Jun-22 / Jun-21
Banco de la Nación 1/	2,3	66	71	6,8
Agrobanco 2/	0,4	9	13	39,7
Banca múltiple	62,6	1 899	1 908	0,5
Instituciones no bancarias	34,6	1 025	1 055	2,9
Financieras	5,5	167	167	-0,2
Cajas Municipales	28,8	850	879	3,4
Cajas Rurales	0,3	8	9	14,3
Edpymes	0,0	0	0	-
Arrendamiento Financiero	0,0	0	0	-
TOTAL	100,0	2 999	3 046	1,6
Empresas	68,6	2 056	2 090	1,7
Personas	31,4	943	956	1,4
Consumo	23,6	703	719	2,3
Hipotecario	7,8	240	237	-1,4
MN	96,3	2 846	2 934	3,1
ME	3,7	153	113	-26,5
ME (Millo.US\$)		40	29	-25,8

1/ Considera sólo los créditos de consumo e hipotecario.

2/ No considera los créditos a las demás empresas del sistema financiero.

Fuente: SBS y AFP.

Elaboración: BCRP, Sucursal Arequipa. Departamento de Estudios Económicos.

Variación del crédito directo (Var.% con respecto a similar mes del año anterior)

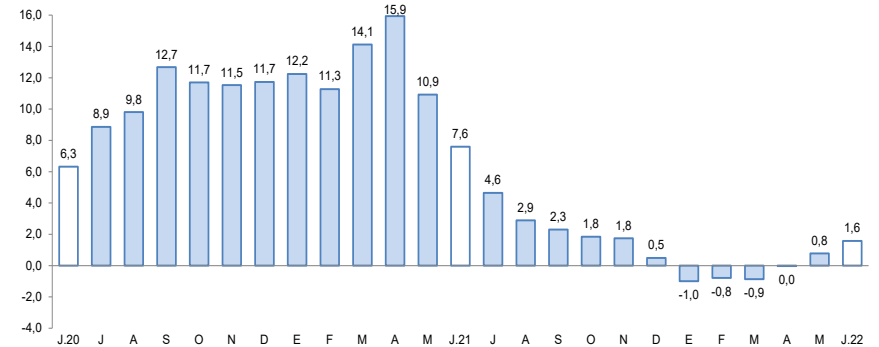

Fuente: Superintendencia de Banca, Seguros y AFP.

- De acuerdo al **tipo de crédito**, el 68,6 por ciento del total de colocaciones fueron para el sector empresarial, reportando un incremento de 1,7 por ciento; en tanto que, el restante 31,4 por ciento de las operaciones correspondieron a créditos personales, los cuales mostraron un crecimiento de 1,4 por ciento respecto al año anterior, debido a los mayores préstamos para consumo (2,3 por ciento).
- Según el **tipo de moneda** las colocaciones en moneda nacional representaron el 96,3 por ciento del total, incrementando en 3,1 por ciento; mientras que, los créditos en moneda extranjera registraron un descenso de 26,5 por ciento

En junio, los saldos de depósitos sumaron S/ 2 553 millones, registrando un incremento de 2,4 por ciento, ante las mayores captaciones en depósitos en ahorro (3,7 por ciento) y a la vista (3,0 por ciento).

Depósitos (Saldos a fin de periodo en millones de nuevos soles)				
	Estructura %	Junio		Var.% Nominal
	Jun-22	2021	2022	Jun-22 / Jun-21
Banco de la Nación	12,1	366	310	-15,5
Banca múltiple	65,5	1 545	1 671	8,1
Instituciones no bancarias	22,4	581	572	-1,5
Financieras	1,7	47	43	-7,7
Cajas Municipales	20,6	532	526	-1,2
Cajas Rurales	0,1	2	3	85,4
TOTAL	100,0	2 492	2 553	2,4
Vista	21,5	533	550	3,0
Ahorro	54,6	1 344	1 394	3,7
A plazo	23,9	615	609	-0,8
MN	74,9	1 915	1 912	-0,1
ME	25,1	577	640	11,0
ME (Mill. US\$)		149	167	12,0

Fuente: Superintendencia de Banca, Seguros y AFP.

Elaboración: BCRP, Sucursal Arequipa. Departamento de Estudios Económicos.

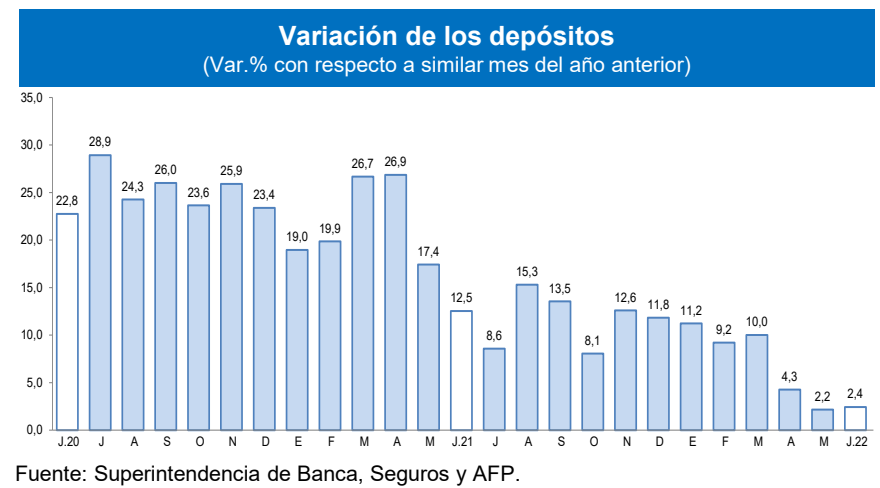

- Según la **modalidad de captación**, los depósitos de ahorro representaron el 54,6 por ciento del total de operaciones y reportaron un incremento de 3,7 por ciento; seguidos por los depósitos a plazo los que alcanzaron el 23,9 por ciento del total y cuyos saldos evidenciaron una caída de 0,8 por ciento. Finalmente, los depósitos a la vista significaron el 21,5 por ciento restante y sus saldos crecieron 3,0 por ciento.

La inversión pública (formación bruta de capital) sumó S/ 80 millones, cifra que representó una expansión interanual de 39,6 por ciento en términos reales. En el primer semestre del año, la inversión pública se expandió 30,1 por ciento.

Inversión Pública 1/ 2/ (En millones de soles)

	Junio			Enero - Junio		
	2021	2022	Var.% real	2021	2022	Var.% real
Gobierno nacional	8	3	-66,2	32	35	3,2
Gobierno regional	17	18	-7,5	100	74	-31,2
Gobiernos locales	27	60	100,9	112	233	92,3
Total	53	80	39,6	244	342	30,1

1/ Información actualizada al 30 de junio de 2022.

2/ Comprende la adquisición de activos no financieros.

Fuente: MEF.

Elaboración: BCRP, Sucursal Arequipa. Departamento de Estudios Económicos.

Variación de la Inversión Pública

(Var.% real con respecto a similar mes del año anterior)

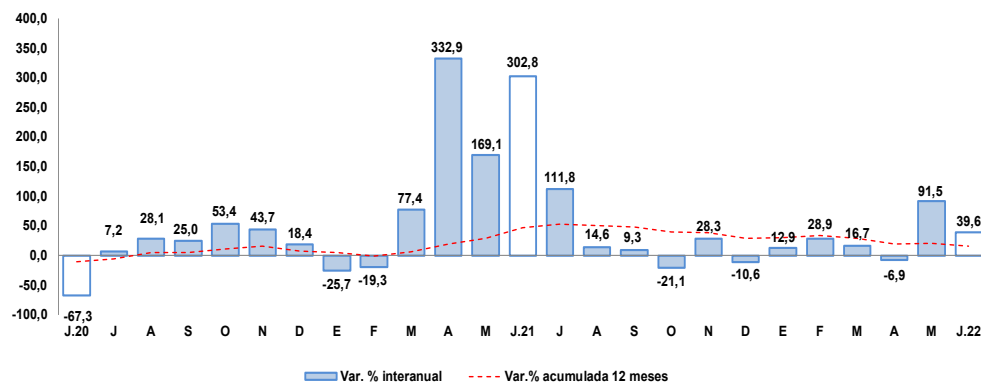

Fuente: MEF.

Elaboración: BCRP, Sucursal Arequipa. Departamento de Estudios Económicos.

Los principales proyectos ejecutados en la región fueron:

Por el **Gobierno nacional**:

- Construcción y equipamiento de una nueva planta de tratamiento de agua potable de Calana - Tacna; con un monto de inversión de S/ 1,1 millones.
- Mejoramiento del servicio académico de la EAP. Ingeniería Civil FIAG de la Universidad Nacional Jorge Basadre Grohmann de Tacna; por S/ 937,5 mil.

En el caso del **Gobierno regional** destacaron:

- Mejoramiento del servicio institucional de la sede central del Gobierno Regional de Tacna; por un monto de S/ 4,7 millones.
- Mejoramiento de la vía vecinal tramo: Susapaya – Sitajara, distritos de Sitajara y Susapaya, provincia de Tarata - Tacna; con una inversión de S/ 3,0 millones.

Y por los **Gobiernos locales** fueron:

- Mejoramiento del servicio en el proceso de enseñanza y aprendizaje en las I.E. primaria y secundaria, distrito de Ite, Jorge Basadre; con un monto de S/ 6,3 millones.
- Mejoramiento de la carretera Camiara, Villa Locumba, distrito de Locumba, provincia de Jorge Basadre - Tacna; con un monto de inversión de S/ 3,7 millones.