

BANCO CENTRAL DE RESERVA DEL PERU

SUCURSAL AREQUIPA



TACNA: Síntesis de Actividad Económica

Diciembre 2021¹

Departamento de Estudios Económicos

¹ En el presente informe participaron: Lizzie Jugo, Nilda Cabrera y Angel Frisancho.

ÍNDICE

	<i>Página</i>
RESUMEN EJECUTIVO	3
I. ACTIVIDAD PRODUCTIVA	5
1. Actividad primaria	5
1.1 Sector agropecuario	5
1.2 Sector pesca	7
1.3 Sector minería	7
II. CRÉDITOS Y DEPÓSITOS	8
1. Créditos	8
2. Depósitos	10
III. EJECUCIÓN DEL PRESUPUESTO DE GASTOS DEL GOBIERNO GENERAL	11
1. Ejecución del gasto corriente no financiero	11
IV. ANEXOS	14

RESUMEN EJECUTIVO

Principales hechos de importancia

- En diciembre, los sectores primarios reportaron resultados mixtos. El sector **agropecuario** reportó un crecimiento de 2,6 por ciento; mientras que, los sectores **pesca y minería** se contrajeron 44,6 por ciento y 13,9 por ciento, respectivamente.
- Con relación a los **otros indicadores de la actividad económica**, la **inversión pública** se retrajo 10,6 por ciento; en tanto que, los indicadores del sector financiero **créditos y depósitos** se expandieron 0,5 por ciento y 11,8 por ciento, respectivamente.

Actividad primaria

- El **sector agropecuario**, reportó un crecimiento de 2,6 por ciento en el periodo interanual, sustentado en la mayor producción del subsector agrícola (8,2 por ciento), debido principalmente a los cultivos orientados al mercado externo y agroindustria (39,1 por ciento). Por otro lado, el subsector pecuario reportó una disminución de 3,6 por ciento, atenuando parcialmente el resultado final del sector. Entre enero y diciembre, el sector se contrajo 2,7 por ciento.
- El **sector pesca** se contrajo 44,6 por ciento en el periodo interanual, debido a la menor captura de especies destinadas al consumo humano directo (-29,1 por ciento), dirigida a la elaboración de enlatado (-62,1 por ciento), congelados (-42,3 por ciento) y fresco (-2,5 por ciento). Entre enero y diciembre, el sector registró una caída acumulada de 4,8 por ciento.
- La **actividad minera**, reportó una contracción de 13,9 por ciento respecto al mismo mes del año anterior, ante los menores niveles de producción de cobre (-22,4 por ciento), oro (-46,3 por ciento) y plata (-30,0 por ciento). Entre enero y diciembre, el sector se contrajo 6,0 por ciento.

Otros indicadores de actividad económica

- Al finalizar diciembre, el saldo de **créditos** en la región sumó S/ 3 039 millones, lo que significó un incremento de 0,5 por ciento en el periodo interanual, ante las mayores colocaciones empresariales (0,6 por ciento) y en moneda extranjera (7,5 por ciento). Por su parte, los **depósitos** totalizaron S/ 2 762 millones incrementándose 11,8 por ciento, debido a las mayores captaciones de ahorro (22,4 por ciento) y en moneda extranjera (36,5 por ciento).
- La **inversión pública (formación bruta de capital)** sumó S/ 143 millones, lo que significó un decremento real interanual de 10,6 por ciento, debido a la menor ejecución del Gobierno nacional (-5,8 por ciento) y regional (-51,3 por ciento). El finalizar el 2021, la inversión pública totalizó S/ 663 millones, creciendo 28,6 por ciento, en términos reales.

CUADRO N° 1
OTROS INDICADORES DE ACTIVIDAD ECONOMICA
(Variación % respecto a similar mes del año anterior)

	Jul.21	Ago.21	Set.21	Oct.21	Nov.21	Dic.21
Crédito total 1/	4,6	2,9	2,3	1,8	1,8	0,5
Depósitos 1/	8,6	15,3	13,5	8,1	12,6	11,8
Inversión Pública 2/	111,8	14,6	9,3	-21,1	28,3	-10,6

1/ En términos reales.

2/ En términos nominales.

Fuente: BCRP – Sucursal Arequipa, SBS, SUNAT, y MEF.

I. ACTIVIDAD PRODUCTIVA

1. Actividad primaria

1.1 Sector agropecuario

- En diciembre, el **sector agropecuario** mostró una tasa de crecimiento de 2,6 por ciento, impulsado por la mayor producción del subsector agrícola (8,2 por ciento), específicamente por los mayores volúmenes de cultivos dirigidos al mercado externo y la agroindustria (39,1 por ciento), mientras que los cultivos dirigidos al mercado interno tuvieron una caída de 9,1 por ciento. Asimismo, el subsector pecuario reportó una variación negativa de 3,6 por ciento, atenuando así el crecimiento del sector. Al cierre de diciembre, la actividad agropecuaria se contrajo 2,7 por ciento, como consecuencia del descenso en la producción de la actividad agrícola (-3,0 por ciento) y pecuaria (-1,6 por ciento).

CUADRO N° 2
SECTOR AGROPECUARIO 1/
(Miles de toneladas)

Subsectores	Estructura Porcentual 2019 2/	Diciembre				Enero - Diciembre			
		2020	2021	Var.%	Contribución al crecimiento 3/	2020	2021	Var.%	Contribución al crecimiento 3/
SECTOR AGRÍCOLA	70,8			8,2	4,4			-3,0	-2,3
Orientada al mercado externo y agroindustria 2/	51,3			39,1	14,0			-7,7	-6,0
Cebolla	1,7	0,9	0,3	-63,5	-1,4	10,4	11,9	15,1	0,2
Olivo	33,3	0,0	0,0	-	-	122,7	105,5	-14,1	-6,6
Orégano	11,3	0,6	0,8	39,2	4,8	9,1	10,7	17,4	1,4
Sandía	1,5	2,7	5,3	95,5	4,2	11,3	20,7	83,6	0,6
Vid	2,1	0,0	0,0	-	-	6,8	6,0	-11,9	-0,2
Orientada al mercado interno 2/	19,5			-9,1	-5,8			13,0	2,9
Alfalfa	6,7	23,4	23,7	1,3	0,0	269,2	285,0	5,9	0,3
Aji	3,4	0,7	0,2	-78,6	-3,1	9,9	12,6	27,9	0,7
Frijol Vainita	0,5	0,0	0,1	-	-	0,7	1,1	72,0	0,1
Maíz amiláceo	0,2	0,0	0,0	-100,0	0,0	1,8	1,9	5,1	0,0
Maíz chala	2,4	7,6	7,1	-5,5	-0,2	121,1	100,6	-16,9	-0,3
Maíz choclo	0,3	0,2	0,1	-57,6	-0,3	2,3	2,2	-1,6	0,0
Melocotón	0,2	0,3	0,2	-37,5	-0,6	0,7	0,7	-10,5	0,0
Papa	0,9	0,3	0,2	-33,5	-0,2	7,9	9,9	26,3	0,2
Pera	0,2	0,0	0,0	-71,4	-0,1	1,4	1,3	-10,5	0,0
Pimiento	0,7	0,2	0,3	63,7	0,6	1,7	2,5	46,0	0,1
Tomate	1,3	0,8	1,2	40,7	1,0	8,1	9,6	18,8	0,2
Zapallo	1,1	1,6	0,8	-52,0	-1,5	14,7	16,1	9,8	0,1
SECTOR PECUARIO	29,2			-3,6	-1,7			-1,6	-0,4
Came de ave 4/	17,6	1,7	1,7	-1,5	-0,4	20,0	19,9	-0,8	-0,1
Came de ovino 4/	0,1	0,0	0,0	0,5	0,0	0,2	0,2	2,3	0,0
Came de porcino 4/	2,1	0,3	0,3	0,3	0,0	2,8	2,8	1,2	0,0
Came de vacuno 4/	1,0	0,1	0,1	1,8	0,0	1,0	1,0	0,0	0,0
Fibra Alpaca	0,3	0,0	0,0	-	-	0,1	0,1	-23,7	-0,1
Huevos	3,6	0,5	0,4	-11,2	-0,8	5,7	5,5	-3,3	-0,1
Leche	4,4	2,1	1,9	-9,3	-0,6	24,5	23,8	-2,9	-0,1
SECTOR AGROPECUARIO	100,0			2,6	2,6			-2,7	-2,7

1/ Cifras preliminares.

2/ Estimado a precios de 2007.

3/ En base a la estructura de similar periodo de 2020.

4/ Peso Neto

Fuente: Ministerio de Desarrollo Agrario y Gerencia Regional de Agricultura y Riego - Tacna.

Elaboración: BCRP - Sucursal Arequipa. Departamento de Estudios Económicos.

- El **subsector agrícola** se expandió 8,2 por ciento, debido a las mayores áreas cosechadas de cultivos orientados al mercado externo y agroindustrias, mientras que la menor producción de cultivos orientados al mercado interno atenuó el resultado final del subsector. En cuanto a los productos dirigidos al mercado externo y agroindustria, se registró mayor producción de orégano (39,2 por ciento) y sandía (95,5 por ciento). En el segundo caso, el resultado negativo se dio básicamente a consecuencia de la menor cosecha de ají (-78,6 por ciento) y, en menor medida, de zapallo (-52,0 por ciento), melocotón (-37,5 por ciento), maíz choclo (-57,6 por ciento), papa (-33,5 por ciento), maíz chala (-5,5 por ciento), pera (-71,4 por ciento) y la nula cosecha de maíz amiláceo, entre otros.
- En el periodo acumulado a diciembre, la **actividad agrícola** se retrajo 3,0 por ciento, resultado de la menor producción de cultivos destinados al mercado externo y agroindustria (-7,7 por ciento), originada fundamentalmente por la reducción en la cosecha de olivo (-14,1 por ciento) y, en menor medida, de vid (-11,9 por ciento). No obstante, se incrementó la producción de los cultivos dirigidos al mercado interno en 13,0 por ciento, debido al mayor dinamismo en la producción de ají (27,9 por ciento), alfalfa (5,9 por ciento), tomate (18,8 por ciento), papa (26,3 por ciento), zapallo (9,8 por ciento), pimiento (46,0 por ciento) y frijol vainita (72,0 por ciento), entre los más relevantes.

- En diciembre, el **subsector pecuario** se contrajo en 3,6 por ciento, caída caracterizada básicamente por el menor nivel de producción de huevos (-11,2 por ciento), leche (-9,3 por ciento) y carne de ave (-1,5 por ciento), debido a la menor disponibilidad de gallinas ponedoras y de unidades para el ordeño y la saca. Asimismo, en el periodo acumulado, la actividad pecuaria cayó 1,6 por ciento, correspondiente al descenso en la producción de fibra de alpaca (-23,7 por ciento), leche (-2,9 por ciento), huevos (-3,3 por ciento) y de carne de ave (-0,8 por ciento), ante la menor disponibilidad de unidades para la esquila, el ordeño, la saca y de ponedoras en las granjas de la región.
- En cuanto al avance de **siembras de la campaña actual (2021/2022)**, al cierre de diciembre se registraron un total de 5 301 hectáreas instaladas, reflejando una caída de 0,4 por ciento respecto a las áreas sembradas en el mismo periodo de la campaña anterior (2020/2021). Este resultado se debió a las menores siembras de cultivos permanentes y semipermanentes (-69,2 por ciento), como orégano (-36,5 por ciento), melón (-38,9 por ciento) y olivo (-69,6 por ciento), así como por la aun nula siembra de alfalfa y manzana; entre otros. En contraste, la siembra de cultivos transitorios creció 6,9 por ciento, especialmente por los mayores sembríos de maíz amiláceo (19,4 por ciento), papa (22,6 por ciento), camote (24,4 por ciento), maíz chala (4,2 por ciento) y tomate (22,1 por ciento); entre los principales.

CUADRO N° 3
SUPERFICIE SEMBRADA 1/
(Hectáreas)

	Campaña agrícola 2/		Variación	
	2020/2021	2021/2022	Absoluta	Porcentual
Cultivos Transitorios	4 809	5 143	334	6,9
Aji	979	1 003	24	2,5
Aji paprika	19	23	4	21,1
Arveja grano verde	13	8	-5	-38,5
Camote	180	224	44	24,4
Cebolla	227	237	10	4,4
Haba grano verde	45	50	5	11,1
Maiz amarillo duro	0	0	-	-
Maiz amiláceo	634	757	123	19,4
Maiz chala	890	927	37	4,2
Maiz choclo	91	86	-5	-5,5
Papa	359	440	81	22,6
Sandía	370	383	13	3,5
Tomate	131	160	29	22,1
Zapallo	143	151	8	5,6
Otros	728	694	-34	-4,7
Cultivos Permanentes y Semipermanentes	513	158	- 355	-69,2
Alfalfa	58	0	-58	-100,0
Manzana	1	0	-1	-100,0
Melón	90	55	-35	-38,9
Olivo	46	14	-32	-69,6
Orégano	104	66	-38	-36,5
Vid	0	0	-	-
Otros	214	23	-191	-89,3
Total	5 322	5 301	- 21	-0,4

1/ Cifras preliminares.

2/ De agosto a diciembre.

Fuente: Gerencia Regional de Agricultura y Riego - Tacna.

Elaboración: BCRP - Sucursal Arequipa. Departamento de Estudios Económicos.

1.2 Sector pesca

- En diciembre, el **sector pesca** registró una contracción de 44,6 por ciento ante la menor extracción de recursos hidrobiológicos para el consumo humano directo (-29,1 por ciento), dirigido a la elaboración de congelado (-42,3 por ciento), enlatado (-62,1 por ciento) y fresco (-2,5 por ciento), tales como el bonito, pejerrey, liza voladora, pota, entre otras especies. Por el

contrario, se incrementó la captura de especies para la línea de seco en más de mil por ciento, atenuando parcialmente la caída del sector.

- Al finalizar el 2021, la **actividad pesquera** reportó una disminución de 4,8 por ciento frente al 2020, debido a la menor captura de especies marinas con mayor valor destinadas a la elaboración de enlatado (498 toneladas), como el abalón, entre otras. De otro lado, se reportó un mayor volumen desembarcado de especies orientadas a la línea de fresco (15,8 por ciento), congelado (61,2 por ciento) y seco (153,4 por ciento), lo que permitió atenuar parcialmente el resultado final del sector.

CUADRO N° 4
SECTOR PESCA 1/
(Toneladas)

	Diciembre			Enero - Diciembre		
	2020	2021	Var. %	2020	2021	Var. %
Consumo Humano Directo	2 007	1 423	-29,1	7 915	9 543	20,6
Fresco	819	799	-2,5	5 406	6 260	15,8
Congelado	867	500	-42,3	1 721	2 773	61,2
Seco	0	2	3/	4	11	153,4
Enlatado	321	122	-62,1	784	498	-36,4
SECTOR PESCA 2/			-44,6			-4,8

1/ Cifras preliminares.

2/ Estimado a precios del 2007.

3/ Variación mayor a 1 000 por ciento.

Fuente: Ministerio de la Producción – PRODUCE y Gerencia Regional de la Producción.

Elaboración: BCRP - Sucursal Arequipa. Departamento de Estudios Económicos.

1.3 Sector minería

- En diciembre, la **actividad minera** decreció 13,9 por ciento en el periodo interanual, principalmente por la menor extracción cuprífera (-22,4 por ciento), reportado por la empresa minera Southern Perú Copper (SPCC). Asimismo, coadyuvaron a este resultado negativo, los menores volúmenes de producción de oro (-46,3 por ciento) y plata (-30,0 por ciento), registrado por SPCC y MINSUR S.A. En contraste, aumentó la producción de molibdeno (7,1 por ciento), que atenuó parcialmente el resultado final del sector. A nivel de regiones, Tacna lideró la producción de molibdeno a nivel nacional al contribuir con el 34,0 por ciento del total; en tanto que, alcanzó la quinta posición en la producción cuprífera al explicar el 9,0 por ciento del total.

CUADRO N° 5
SECTOR MINERÍA 1/
Unidades recuperables

(Variación % real respecto a similar periodo del año anterior)

Mineral	Estructura Porcentual 2018 2/	Diciembre			Enero - Diciembre				
		2020	2021	Var. %	Contribución al crecimiento 3/	2020	2021	Var. %	Contribución al crecimiento 3/
Cobre (TMF)	69,6	20 482	15 904	-22,4	-13,9	214 421	190 556	-11,1	-7,1
Oro (KGF)	4,1	301	161	-46,3	-1,7	2 594	2 212	-14,7	-0,4
Plata (KGF)	2,4	9 166	6 420	-30,0	-0,6	97 870	81 111	-17,1	-0,4
Molibdeno (TMF)	23,9	993	1 064	7,1	2,3	9 618	10 216	6,2	1,9
SECTOR MINERÍA 2/	100,0			-13,9	-13,9			-6,0	-6,0

1/ Cifras preliminares.

2/ Estimado a precios de 2007.

3/ En base a la estructura de similar periodo de 2020.

Fuente: Ministerio de Energía y Minas.

Elaboración: BCRP - Sucursal Arequipa. Departamento de Estudios Económicos.

- Entre enero y diciembre, la producción minera se contrajo 6,0 por ciento respecto al mismo periodo del año previo, ante la menor producción de cobre (-11,1 por ciento), plata (-17,1 por ciento) y oro (-14,7 por ciento). Por otro lado, se registró una mayor producción de molibdeno (6,2 por ciento), que contrarrestó parcialmente el resultado final del sector. A nivel regional, al finalizar el 2021, Tacna se posicionó como el primer productor de molibdeno a nivel nacional, al representar el 31,2 por ciento del total; mientras que, se ubicó como el sexto productor cuprífero del país, al contribuir con el 9,8 por ciento del total.

- La inversión minera regional, entre enero y diciembre, sumó US\$ 276 millones lo que representó un crecimiento de 58,3 por ciento respecto a similar periodo del año anterior. Asimismo, participó del 5,3 por ciento de la inversión total nacional, ocupando el séptimo lugar.

GRÁFICO N° 1
VARIACIÓN DE LA PRODUCCIÓN MINERA
(Variación % real respecto a similar mes del año anterior)

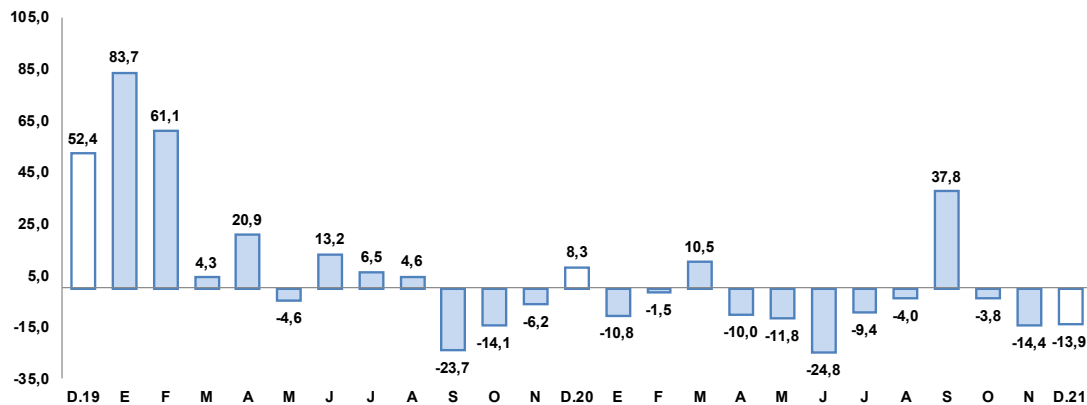

Fuente: Ministerio de Energía y Minas.
Elaboración: BCRP, Sucursal Arequipa, Departamento de Estudios Económicos

- La **cotización internacional de los principales metales**, en diciembre, reportó en su mayoría reducciones, en el periodo intermensual. El precio promedio del cobre (US\$/TM 9 553) disminuyó 2,2 por ciento, debido a la fortaleza del dólar y al aumento de existencia en los almacenes de la Bolsa de Metales de Londres; mientras que, el precio del oro (US\$/oz.tr. 1 788) se redujo 1,8 por ciento, ante el avance de dólar. Asimismo, el precio promedio de la plata (US\$/oz.tr. 23) y el plomo (¢US\$/lb. 104) registraron una disminución del 6,8 por ciento y 1,2 por ciento, respectivamente. Por otra parte, el precio promedio del zinc (¢US\$/lb. 155) registró un incremento del 3,2 por ciento.

II. CRÉDITOS Y DEPÓSITOS

2. Créditos

- Al cierre de diciembre, los saldos de **créditos** sumaron S/ 3 039 millones, lo que representó un incremento del 0,5 por ciento, respecto al año anterior. Según instituciones, la Banca múltiple registró el 63,7 por ciento del total de colocaciones, presentando un crecimiento del 2,8 por ciento. Por su parte, las Instituciones no bancarias otorgaron el 33,8 por ciento y registraron una caída de 3,2 por ciento debido a la menor actividad de las Financieras (-20,5 por ciento) y Edpymes (-100,0 por ciento). Por su parte, el Banco de la Nación concentró el 2,2 de los créditos y tuvo una caída de 7,8 por ciento respecto al año anterior. Finalmente, Agrobanco otorgó el 0,4 por ciento del total de créditos y creció 19,7 por ciento.
- Por **tipo de moneda**, las operaciones en soles representaron el 94,8 por ciento del total y crecieron 0,1 por ciento respecto a su comparativo interanual; mientras que, las operaciones en moneda extranjera se incrementaron en 7,5 por ciento respecto al 2020. De esta manera, el **coeficiente de dolarización** fue de 5,2 por ciento, registrando un crecimiento de 0,3 puntos porcentuales con respecto a diciembre de 2020.

CUADRO N° 6
CREDITO DIRECTO
(Saldos en millones de soles)

	Estructura %	Diciembre		Var.% Nominal
	Dic-21	2020	2021	Dic-21 / Dic-20
Banco de la Nación 1/	2,2	71	66	-7,8
Agrobanco 2/	0,4	10	12	19,7
Banca múltiple	63,7	1 883	1 935	2,8
Instituciones no bancarias	33,8	1 060	1 027	-3,2
Financieras	5,4	207	164	-20,5
Cajas Municipales	28,1	845	853	1,0
Cajas Rurales	0,3	8	9	13,8
Edpymes	0,0	1	0	-100,0
Arrendamiento Financiero	0,0	0	0	-
TOTAL	100,0	3 024	3 039	0,5
Empresas	68,3	2 064	2 076	0,6
Personas	31,7	960	963	0,3
Consumo	23,6	725	718	-1,0
Hipotecario	8,1	235	245	4,3
MN	94,8	2 878	2 882	0,1
ME	5,2	146	157	7,5
ME (Millo.US\$)		40	39	-2,4

1/ Considera sólo los créditos de consumo e hipotecario.

2/ No considera los créditos a las demás empresas del sistema financiero.

Fuente: SBS y AFP.

Elaboración: BCRP, Sucursal Arequipa, Departamento de Estudios Económicos.

- Por **tipo de crédito**, el 68,3 por ciento del total de colocaciones fueron para el sector empresarial, reportando un crecimiento de 0,6 por ciento; mientras que, el 31,7 por ciento de las operaciones restantes correspondieron a créditos personales, los que mostraron un incremento del 0,3 por ciento debido al incremento de colocaciones hipotecarias (4,3 por ciento). Por el contrario, los créditos de consumo cayeron en 1,0 por ciento respecto al 2020.

GRAFICO N° 2
VARIACIÓN DEL CREDITO DIRECTO
(Variación % respecto a similar mes del año anterior)

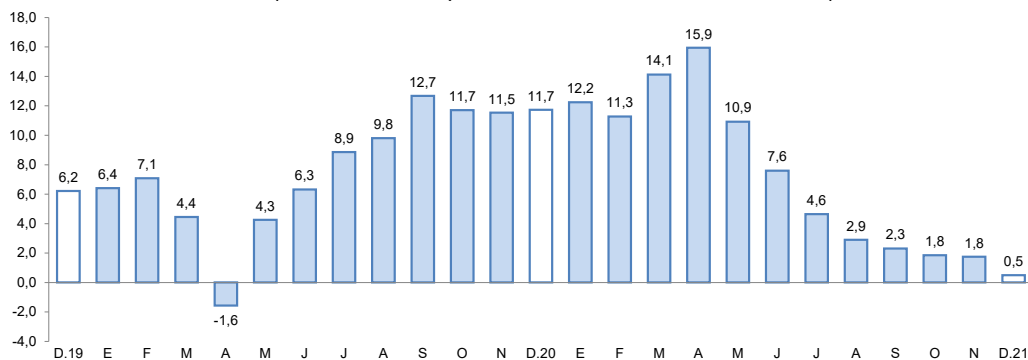

Fuente: Superintendencia de Banca, Seguros y AFP.

Elaboración: BCRP, Sucursal Arequipa, Departamento de Estudios Económicos.

- La **tasa de morosidad**, en noviembre, llegó al 7,6 por ciento, subiendo 1,0 punto porcentual respecto al periodo comparable interanual. Las mayores tasas de morosidad correspondieron a Agrobanco (32,5 por ciento), Cajas Rurales de Ahorro y Crédito (17,1 por ciento) y Empresas Financieras (8,4 por ciento). Por otra parte, los menores índices de morosidad se reportaron en las Cajas Municipales (7,5 por ciento), la Banca Múltiple (7,5 por ciento) y el Banco de la Nación (2,8 por ciento).

GRAFICO N° 3
TASA DE MOROSIDAD 1/2/
(Porcentajes)

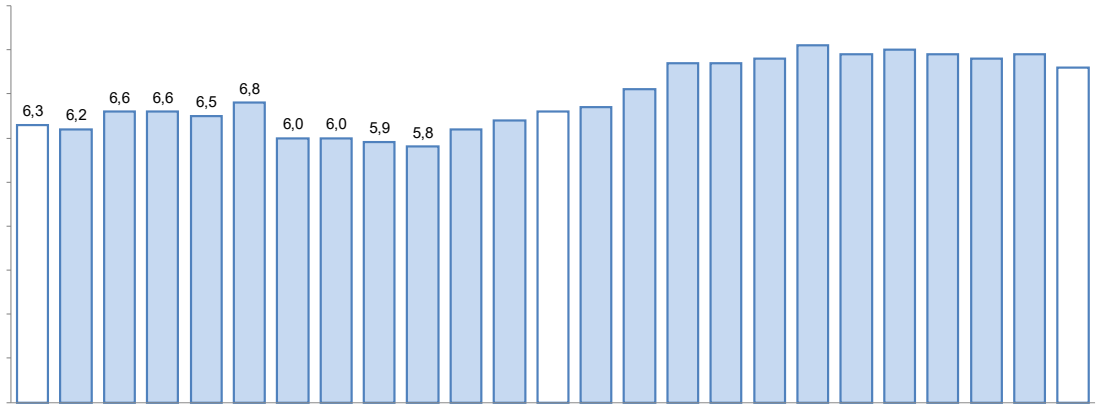

positivo de 20,0 por ciento.

GRAFICO N° 4
VARIACIÓN DE LOS DEPOSITOS 1/
(Variación % respecto a similar mes del año anterior)

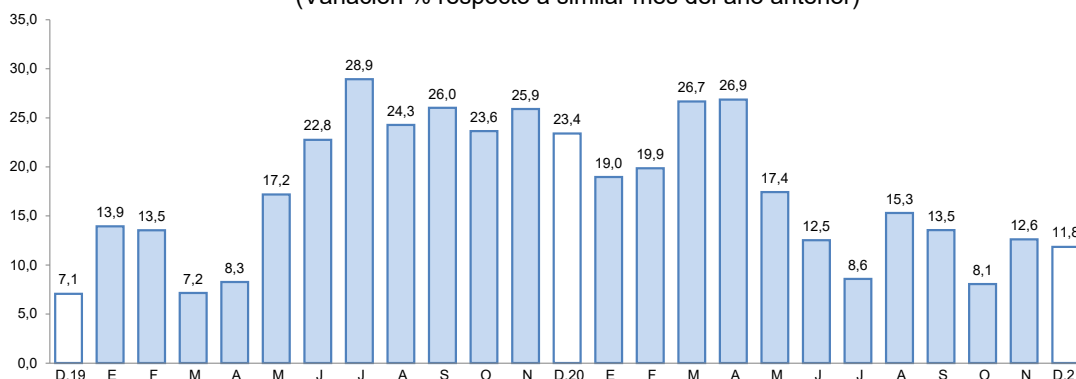

1/ Comprende Banco de la Nación, banca múltiple, cajas municipales, cajas rurales y financieras.

Fuente: Superintendencia de Banca, Seguros y AFP.

Elaboración: BCRP, Sucursal Arequipa, Departamento de Estudios Económicos.

- El ratio **colocaciones/depositos**, en diciembre, fue de 1,1, ubicándose por debajo del nivel registrado en el mismo mes del año anterior (1,22).

III. EJECUCIÓN DEL PRESUPUESTO DE GASTOS DEL GOBIERNO GENERAL

4. Ejecución del gasto corriente no financiero

- Los **gastos corrientes** sumaron S/ 263 millones, lo que significó un incremento de 5,2 por ciento frente a su comparativo interanual, sustentado en el mayor desembolso del Gobierno regional (32,0 por ciento). Por el contrario, el Gobierno nacional y los Gobiernos locales disminuyeron su ejecución presupuestal en 12,0 y 11,4 por ciento, respectivamente.
- Al cierre de diciembre, los **gastos corrientes** totalizaron S/ 1 544 millones, registrando una expansión de 5,0 por ciento, ante el mayor gasto devengado del Gobierno regional (10,4 por ciento) y los Gobiernos locales (17,6 por ciento). No obstante, el gasto del Gobierno nacional se contrajo 3,8 por ciento, lo que moderó el alza acumulada.
- La **inversión pública (formación bruta de capital)** sumó S/ 143 millones y registró una contracción interanual de 10,6 por ciento en términos reales. Lo que se explica por el menor dinamismo de ejecución presupuestal del Gobierno regional (-51,3 por ciento) y, en menor grado, del Gobierno nacional (-5,8 por ciento). Por el contrario, la inversión de los Gobiernos locales creció 24,1 por ciento, lo que permitió atenuar parcialmente la caída de esta partida.
- Durante el 2021, la inversión pública se expandió 28,6 por ciento respecto al 2020, asociado a la evolución del Gobierno nacional (47,6 por ciento) y los Gobiernos locales (74,7 por ciento). Por el contrario, el Gobierno regional registró una caída de 13,7 por ciento, lo que atenuó el crecimiento acumulado.
- De esta manera, el avance de ejecución de la inversión pública en la región fue de 73,3 por ciento del **Presupuesto Institucional Modificado (PIM)**, impulsado por la ejecución del Gobierno nacional, 80,0 por ciento; el Gobierno regional con 74,8 por ciento; y los Gobiernos locales que reportaron un avance de 71,0 por ciento.

CUADRO N° 8
TACNA: EJECUCIÓN DEL GASTO CORRIENTE NO FINANCIERO /1 /2
(Miles de soles)

	Diciembre			Enero - Diciembre		
	2020	2021	Var.% real	2020	2021	Var.% real
I. GASTOS CORRIENTES	235	263	5,2	1 410	1 544	5,0
Gobierno nacional	78	73	-12,0	650	651	-3,8
Gobierno regional	91	128	32,0	534	615	10,4
Gobiernos locales	66	62	-11,4	226	278	17,6
Remuneraciones	80	69	-18,2	666	652	-5,8
Gobierno nacional	25	24	-8,0	263	249	-9,2
Gobierno regional	47	39	-22,6	345	349	-2,7
Gobiernos locales	8	7	-24,3	57	54	-8,8
Bienes y Servicios	113	104	-13,3	407	544	28,1
Gobierno nacional	22	19	-19,6	126	177	34,2
Gobierno regional	34	30	-15,9	120	152	21,5
Gobiernos locales	57	55	-9,2	160	215	28,2
Transferencias 1/	42	90	98,7	338	348	-1,4
Gobierno nacional	31	30	-9,8	260	225	-16,9
Gobierno regional	10	59	443,5	69	114	57,4
Gobiernos locales	1	1	-29,7	9	9	-4,5
II. FORMACIÓN BRUTA DE CAPITAL	151	143	-10,6	494	663	28,6
Gobierno nacional	19	19	-5,8	61	94	47,6
Gobierno regional	62	32	-51,3	239	215	-13,7
Gobiernos locales	70	92	24,1	194	355	74,7
III OTROS GASTOS DE CAPITAL 2/	0	1	3/	21	13	-40,5
GASTO NO FINANCIERO TOTAL (I+II+III)	386	407	-0,8	1 926	2 221	10,5
Gobierno nacional	97	93	-10,1	731	751	-1,4
Gobierno regional	153	160	-1,6	774	837	3,7
Gobiernos locales	136	155	6,8	421	633	44,0

1/ Información actualizada al 31 de diciembre de 2021.

2/ Comprende la adquisición de activos no financieros.

3/ Variación mayor a 1 000 por ciento.

Fuente: MEF.

Elaboración: BCRP, Sucursal Arequipa. Departamento de Estudios Económicos.

GRÁFICO N° 5
TACNA: VARIACIÓN DE LA INVERSIÓN PÚBLICA
(Variación % real)

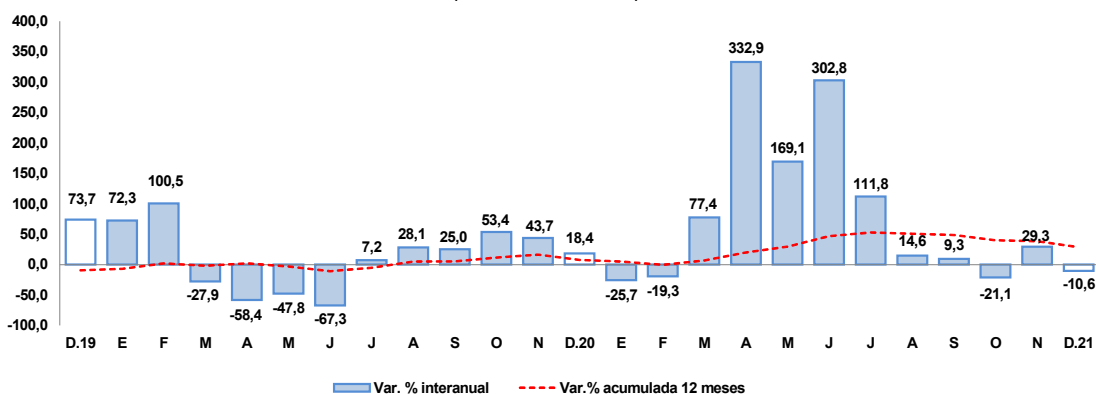

Fuente: Ministerio de Economía y Finanzas.

Elaboración: BCRP, Sucursal Arequipa, Departamento de Estudios Económicos.

- Los principales proyectos que se ejecutaron en los tres niveles de gobierno fueron:

Por el **Gobierno nacional:**

- Construcción y equipamiento de una nueva planta de tratamiento de agua potable de Calana, distrito de Calana - Tacna; con un monto de S/ 6,8 millones.
- Instalación de banda ancha para la conectividad integral y desarrollo social de la región Tacna, con S/ 4,8 millones.
- Mejoramiento del servicio académico de la EAP de Ing. Civil - FIAG de la Universidad Nacional Jorge Basadre Grohmann de Tacna; por S/ 1,6 millones.
- Mejoramiento de la carretera Ite – Tarata, distrito de Ite, provincia de Jorge Basadre; por S/ 1,4 millones.
- Mejoramiento de los servicios de bienestar universitario en salud para la comunidad universitaria de la Universidad Nacional Jorge Basadre Grohmann de Tacna; con un monto de S/ 873,1 mil.

En el **Gobierno regional:**

- Mejoramiento de la vía vecinal TA – 556 tramo: Susapaya – Sitajara, distritos de Sitajara y Susapaya, provincia de Tarata; con una inversión de S/ 4,2 millones.
- Adquisición de ambulancia urbana y rural en el sistema de referencia y contra referencia, distrito de Tacna; por un monto de S/ 3,6 millones.
- Mejoramiento de la carreta TA-109: tramo Ticaco – Candarave, provincia de Tacna; con un monto de inversión de S/ 2,9 millones
- Mejoramiento y ampliación de los servicios educativos del nivel secundario de la I.E. Mariscal Cáceres, distrito de Ciudad Nueva – Tacna; por S/ 2,3 millones.
- Creación del servicio de agua potable y alcantarillado PROVIDIT, distrito de Tacna; con una inversión de S/ 2,2 millones.

Por los **Gobiernos locales:**

- Mejoramiento y reubicación de la Unidad de Equipo Mecánico y Cantera de la Municipalidad Distrital de Ilabaya, provincia de Jorge Basadre; por S/ 5,7 millones.
- Mejoramiento del servicio educativo con la incorporación de las TICs en las I.E. que brindan servicios de nivel primaria y secundaria, distrito de Ilabaya – Jorge Basadre; con un monto de S/ 3,2 millones.
- Mejoramiento y ampliación del servicio de movilidad urbana en las avenidas Ecológica y Municipal, tramo Av. Humboldt – Av. Ecológica – Av. Coronel Gregorio Albarracín, distrito Coronel Gregorio Albarracín - Tacna; por S/ 3,1 millones.
- Mejoramiento de la infraestructura vial en la Urb. Villa Las Flores, distrito de Pocollay - Tacna; con un monto de inversión de S/ 2,1 millones.
- Adquisición de planta generadora de oxígeno medicinal y grupo electrógeno, remodelación de la central de oxígeno en la EESS San Francisco, distrito de Coronel Gregorio Albarracín – Tacna; con un monto de S/ 2,1 millones.

IV. ANEXOS

ANEXO 1

TACNA: PRODUCCIÓN AGROPECUARIA 1/
(Toneladas métricas)

PRODUCTOS	2020	2021												PRODUCTOS
	DIC	ENE	FEB	MAR	ABR	MAY	JUN	JUL	AGO	SET	OCT	NOV	DIC	
AGRICOLA														AGRICOLA
Cebolla	924	1 454	275	1 885	2 464	1 226	145	855	1 148	946	775	417	337	Cebolla
Olivo	0	0	2 200	4 653	19 338	50 550	28 732	0	0	0	0	0	0	Olivo
Orégano	571	178	185	206	2 507	1 195	352	253	237	258	1 994	2 490	795	Orégano
Sandia	2 729	3 241	2 215	1 182	1 544	0	0	0	0	484	3 169	3 491	5 336	Sandia
Alfalfa	23 427	23 252	24 271	24 275	23 824	24 495	23 912	23 663	23 228	23 622	23 401	23 299	23 733	Alfalfa
Aji	701	2 946	2 253	1 920	2 760	1 226	429	414	102	138	211	100	150	Aji
Maiz amiláceo	3	21	15	0	9	300	1 549	16	0	0	6	0	0	Maiz amiláceo
Maiz chala	7 558	8 456	8 115	7 416	8 107	9 946	6 955	9 941	9 611	8 047	8 587	8 262	7 141	Maiz chala
Maiz choclo	229	301	273	441	316	0	54	167	190	191	89	116	97	Maiz choclo
Papa	328	849	1 321	3 063	1 659	610	233	435	405	506	332	299	218	Papa
Pimiento	201	338	315	146	140	35	95	156	212	240	239	262	329	Pimiento
Tomate	825	1 140	1 451	987	848	529	297	313	585	772	785	762	1 161	Tomate
Vid	0	1 686	2 060	2 162	97	0	0	0	0	0	0	0	0	Vid
Zapallo	1 645	2 225	1 305	743	341	200	85	426	1 587	6 349	1 222	864	789	Zapallo
PECUARIO														PECUARIO
Carne de ave	1 700	1 741	1 465	1 617	1 722	1 765	1 714	1 778	1 664	1 562	1 600	1 557	1 674	Carne de ave
Carne de porcino	264	220	234	226	230	238	234	235	231	234	236	244	265	Carne de porcino
Carne de vacuno	93	70	79	76	80	81	79	86	83	78	80	86	95	Carne de vacuno
Huevo	465	440	453	466	504	448	502	485	472	424	477	401	413	Huevo
Leche	2 089	2 044	1 857	2 049	1 757	2 051	2 023	2 047	2 040	2 058	1 960	2 004	1 895	Leche
Otros Pecuarios														Otros Pecuarios
Carne de alpaca	21	18	18	15	18	20	23	24	25	22	19	19	22	Carne de alpaca
Carne de llama	14	9	10	10	11	12	13	13	13	13	13	11	14	Carne de llama
Carne de caprino	8	5	6	6	6	7	7	7	9	7	8	8	8	Carne de caprino
Carne de ovino	19	14	14	15	16	16	16	17	17	18	17	18	19	Carne de ovino

1/ Cifras Preliminares

Fuente: Ministerio de Desarrollo Agrario y Gerencia Regional de Agricultura y Riego - Tacna.

Elaboración: BCRP - Sucursal Arequipa. Departamento de Estudios Económicos.



ANEXO 2

**TACNA: EXTRACCIÓN DE ESPECIES HIDROBIOLÓGICAS 1/
(Toneladas métricas)**

ESPECIES	2020	2021												ESPECIES
	DIC	ENE	FEB	MAR	ABR	MAY	JUN	JUL	AGO	SET	OCT	NOV	DIC	
CHD 2/	2007	2212	1085	868	291	286	136	151	241	1631	608	611	1423	CHD 2/
1. Fresco	819	915	585	719	144	183	71	105	120	1548	487	586	799	1. Fresco
2. Congelado	867	1275	483	35	20	54	63	46	118	79	75	24	500	2. Congelado
3. Seco	0	2	1	0	1	1	1	0	1	1	1	1	2	3. Seco
4. Enlatado	321	20	17	115	126	48	0	0	2	4	45	0	122	4. Enlatado

1/ Cifras preliminares

2/ Consumo Humano Directo

Fuente: Ministerio de la Producción – PRODUCE y Gerencia Regional de la Producción

Elaboración: BCRP - Sucursal Arequipa. Departamento de Estudios Económicos.



ANEXO 3

PRODUCTOS	DIC	ENE	FEB	MAR	ABR	MAY	JUN	JUL	AGO	SET	OCT	NOV	DIC	
MINERÍA METÁLICA														MINERÍA METÁLICA
Cobre (TMF)	20 482	16 276	15 393	16 781	16 422	17 488	15 227	17 111	16 244	15 910	15 638	12 161	15 904	Cobre (TMF)
Oro (KGF)	301	158	150	172	176	188	224	216	207	207	188	164	161	Oro (KGF)
Plata (KGF)	9 166	7 772	6 547	7 437	7 147	7 298	6 187	7 212	6 961	6 527	6 555	5 048	6 420	Plata (KGF)
Molibdeno (TMF)	993	719	673	880	748	766	596	845	891	1 171	869	994	1 064	Molibdeno (TMF)

ANEXO 4

**TACNA: IMPORTACIONES 1/
(Valor FOB - Millones de US\$)**

DESCRIPCIÓN	2020	2021												DESCRIPCIÓN
	DIC	ENE	FEB	MAR	ABR	MAY	JUN	JUL	AGO	SET	OCT	NOV	DIC	
I. BIENES DE CONSUMO	18,2	14,6	13,7	18,7	19,0	16,6	22,7	19,8	17,8	18,6	21,2	19,4	18,0	I. BIENES DE CONSUMO
Bienes de Consumo no Duradero	16,1	12,3	11,7	16,3	16,8	14,6	19,9	17,7	15,1	15,6	17,7	16,3	15,3	Bienes de Consumo no Duradero
Bienes de Consumo Duradero	2,1	2,3	2,0	2,4	2,2	2,0	2,8	2,2	2,7	3,0	3,5	3,1	2,7	Bienes de Consumo Duradero
II. INSUMOS	8,0	6,6	5,6	9,7	9,9	11,8	13,6	14,1	18,7	21,7	23,5	27,3	21,3	II. INSUMOS
Combustibles, Lubricantes y Conexos	0,4	0,2	0,1	1,7	0,0	0,9	1,0	0,7	0,1	0,3	0,2	0,6	0,9	Combustibles, Lubricantes y Conexos
Materias Primas para la Agricultura	0,2	0,2	0,2	0,1	0,2	0,2	0,2	1,0	2,4	2,9	3,7	5,9	4,9	Materias Primas para la Agricultura
Materias Primas para la Industria	7,4	6,2	5,3	8,0	9,6	10,7	12,4	12,4	16,2	18,5	19,6	20,8	15,5	Materias Primas para la Industria
III. BIENES DE CAPITAL	32,2	27,6	32,1	30,5	23,4	29,6	20,5	42,3	44,1	37,8	45,6	44,1	43,4	III. BIENES DE CAPITAL
Materiales de Construcción	2,1	2,5	2,4	3,0	2,4	2,5	2,6	5,7	6,4	6,9	4,8	3,5	3,5	Materiales de Construcción
Bienes de Capital para la Agricultura	0,3	0,4	0,7	0,2	0,4	0,8	0,8	0,4	0,8	1,1	1,0	0,8	0,7	Bienes de Capital para la Agricultura
Bienes de Capital para la Industria	7,3	8,4	7,4	9,7	10,4	13,3	9,7	17,3	14,9	14,0	12,9	12,8	16,1	Bienes de Capital para la Industria
Equipos de Transporte	22,4	16,4	21,7	17,5	10,2	13,2	7,4	18,9	22,0	15,8	26,9	27,0	23,2	Equipos de Transporte
TOTAL	58,3	48,8	51,5	58,9	52,3	58,1	56,9	76,2	80,6	78,1	90,2	91,5	82,8	TOTAL

1/ Cifras preliminares

Fuente: SUNAT.

Elaboración: BCRP - Sucursal Arequipa. Departamento de Estudios Económicos.

ANEXO 5

**TACNA: ESTRUCTURA DE IMPORTACIONES POR PRINCIPALES PAÍSES DE ORIGEN
ENERO - DICIEMBRE
(Valor FOB - Millones de US\$)**

Pais	Principales Productos	% del Total	Valor FOB acumulado	Estructura % por pais
Chile		44,5	367,8	100,0%
	Demás partes destinadas a las máquinas (grúas)		26,7	7,3%
	Los demás calzados con parte superior de materia textil		13,9	3,8%
	Manzanas frescas		13,8	3,8%
	Los demás tubos y accesorios de tubería		13,5	3,7%
	Preparaciones para concentración de minerales		11,9	3,2%
	Los demás materiales textiles de fibras acrílicas		11,7	3,2%
	Bolas y artículos similares para molinos		11,4	3,1%
	Los demás abrigos de fibras sintéticas o artificiales		9,4	2,5%
	Abrigos, chaquetones y capas de fibras sintéticas o artificiales		8,9	2,4%
	Las demás partes de bombas para líquidos		6,8	1,8%
	Los demás cementos blancos, incluso coloreado		6,6	1,8%
	Otros		233,2	63,4%
Brasil		13,3	109,4	100,0%
	Tractores de carretera para semirremolques		35,2	32,2%
	Vehículos diesel para transporte de mercancías		22,4	20,5%
	Los demás Vehículos automóviles para transporte		11,7	10,7%
	Camionetas pick-up ensambladas superior a 9,3 t		3,0	2,7%
	Otros		37,0	33,9%
Reino Unido		13,1	108,1	100,0%
	Vehículos diesel para transporte de mercancías		65,5	60,6%
	Tractores de carretera para semirremolques		38,7	35,8%
	Camionetas pick-up ensambladas superior a 9,3 t		2,4	2,3%
	Vehículos de peso total con carga > a 6,2 t		1,2	1,1%
	Otros		0,4	0,3%
República Popular De China		6,1	50,3	100,0%
	Los demás calzados que cubran el tobillo		4,3	8,6%
	Radiales		4,0	7,9%
	Motocicletas y velocípedos con motor de émbolo > 50 cm3		3,3	6,6%
	Hydrogenosulfuro (sulfhidrato) de sodio		2,5	5,0%
	Los demás abrigos de fibras sintéticas o artificiales		2,4	4,8%
	Otros		33,7	67,0%
Zonas Francas Del Perú		5,0	40,9	100,0%
	Ladrillos de construcción		10,8	26,5%
	Ropas de fibras sintéticas o artificiales		8,2	20,0%
	Hydrogenosulfuro (sulfhidrato) de sodio		5,5	13,5%
	Radiales		3,1	7,5%
	Otros		13,3	32,6%
Estados Unidos		4,1	34,2	100,0%
	Demás partes destinadas a las máquinas (grúas)		9,5	27,8%
	Otros aceites lubricantes		5,0	14,7%
	Otros		19,6	57,4%
Otros		13,9	115,0	
TOTAL		100,0	825,8	

Fuente: SUNAT

Elaboración: BCRP - Sucursal Arequipa. Departamento de Estudios Económicos.

ANEXO 6

TACNA: ESTRUCTURA DE IMPORTACIONES POR PRINCIPALES PRODUCTOS
ENERO - DICIEMBRE
(Valor FOB - Millones de US\$)

Producto	% del Total	Valor FOB acumulado	Estructura % por producto
Vehículos diesel para transporte de mercancías	10,7	88,0	100,0%
Reino Unido		65,5	74,4%
Brasil		22,4	25,5%
Otros		0,1	0,2%
Tractores de carretera para semirremolques	9,0	74,1	100,0%
Reino Unido		38,7	52,2%
Brasil		35,2	47,5%
Otros		0,2	0,3%
Demás partes destinadas a las máquinas (grúas)	4,5	37,2	100,0%
Chile		26,7	71,9%
Estados Unidos		9,5	25,6%
Otros		0,9	2,5%
Los demás calzados con parte superior de materia textil	3,4	28,0	100,0%
Chile		13,9	49,8%
Singapur		11,6	41,4%
República Popular De China		1,4	5,1%
Otros		1,0	3,8%
Los demás calzados que cubran el tobillo	2,3	19,3	100,0%
Singapur		9,3	48,0%
República Popular De China		4,3	22,5%
Zonas Francas Del Perú		2,5	12,9%
Otros		3,2	16,6%
Manzanas frescas	1,7	13,8	100,0%
Chile		13,8	100,0%
Otros		0,0	0,0%
Los demás tubos y accesorios de tubería	1,6	13,5	100,0%
Chile		13,5	100,0%
Otros		0,0	0,0%
Compactadoras y palas cargadoras	1,6	13,3	100,0%
Países Bajos		4,8	36,3%
Belgica		2,1	16,1%
Chile		1,7	12,5%
Otros		4,7	35,1%
Otros	65,2	538,5	
TOTAL	100,0	825,8	

Fuente: SUNAT

Elaboración: BCRP - Sucursal Arequipa. Departamento de Estudios Económicos.

ANEXO 7

TACNA: INGRESOS RECAUDADOS POR EL GOBIERNO CENTRAL
(Millones de soles)

	2020	2021												
	DIC	ENE	FEB	MAR	ABR	MAY	JUN	JUL	AGO	SEP	OCT	NOV	DIC	
I. INGRESOS TRIBUTARIOS	63	59	53	67	65	60	66	66	78	89	100	100	107	I. INGRESOS TRIBUTARIOS
1. Impuesto a los Ingresos	9	11	7	11	16	8	9	7	10	9	11	12	11	1. Impuesto a los Ingresos
- Personas Naturales	3	4	3	3	3	3	3	2	4	3	3	5	4	- Personas Naturales
- Personas Jurídicas	5	7	4	5	6	4	5	5	6	6	7	7	8	- Personas Jurídicas
- Regularizaciones	0	0	0	2	6	0	1	0	1	0	1	0	0	- Regularizaciones
2. Impuesto a la Importación	7	5	3	5	5	5	7	6	5	5	7	7	6	2. Impuesto a la Importación
3. Impuesto General a las Ventas	46	42	41	49	42	45	48	51	60	73	80	79	85	3. Impuesto General a las Ventas
- Operaciones Internas	6	8	8	7	6	6	6	6	7	8	8	6	8	- Operaciones Internas
- Operaciones Externas	40	34	33	42	36	39	42	45	53	65	72	73	77	- Operaciones Externas
4. Impuesto Selectivo al Consumo	0	0	0	0	1	0	1	0	1	1	1	1	2	4. Impuesto Selectivo al Consumo
5. Otros Ingresos Tributarios	1	1	1	1	2	1	1	2	2	2	2	2	2	5. Otros Ingresos Tributarios
II. INGR. NO TRIBUTARIOS	0	0	0	0	0	1	1	0	0	0	0	0	0	II. INGR. NO TRIBUTARIOS
INGRESOS CORRIENTES (I+II)	63	59	53	67	66	60	67	66	78	90	100	100	107	INGRESOS CORRIENTES (I+II)

Fuente: SUNAT.

Elaboración: BCRP, Sucursal Arequipa. Departamento de Estudios Económicos.

ANEXO 8

**TACNA: EJECUCIÓN DE GASTOS DEL GOBIERNO NACIONAL 3/
(Millones de soles)**

	2020	2021												
	DIC	ENE	FEB	MAR	ABR	MAY	JUN	JUL	AGO	SET	OCT	NOV	DIC	
GASTOS NO FINANCIEROS	97	33	49	62	72	47	47	59	48	91	63	86	93	GASTOS NO FINANCIEROS
A. GASTOS CORRIENTES	78	32	47	59	60	41	39	49	39	79	54	79	73	A. GASTOS CORRIENTES
1. Remuneraciones	25	20	20	20	19	18	19	23	20	22	21	23	24	1. Remuneraciones
2. Bienes y servicios	22	8	10	10	11	10	11	13	11	24	15	35	19	2. Bienes y servicios
3. Transferencias 1/	31	4	17	29	31	13	9	12	9	34	18	20	30	3. Transferencias 1/
B. GASTOS DE CAPITAL	19	1	2	3	11	7	8	10	10	12	4	8	20	B. GASTOS DE CAPITAL
1. Formación bruta de capital	19	1	2	3	11	7	8	10	10	12	4	8	19	1. Formación bruta de capital
2. Otros gastos de capital 2/	0	0	0	0	0	0	0	0	0	0	0	0	1	2. Otros gastos de capital 2/

1/ Incluye el pago de pensiones, donaciones, transferencias y otros gastos corrientes.

2/ Incluye donaciones y transferencias.

3/ Información actualizada al 31 de diciembre de 2021.

Fuente: MEF

Elaboración: BCRP, Sucursal Arequipa. Departamento de Estudios Económicos

ANEXO 9

**TACNA: EJECUCIÓN DE GASTOS DEL GOBIERNO REGIONAL 3/
(Millones de soles)**

	2020	2021												
	DIC	ENE	FEB	MAR	ABR	MAY	JUN	JUL	AGO	SET	OCT	NOV	DIC	
GASTOS NO FINANCIEROS	153	48	52	65	67	58	60	71	58	77	58	64	160	GASTOS NO FINANCIEROS
A. GASTOS CORRIENTES	91	37	39	42	46	43	42	48	45	60	43	42	128	A. GASTOS CORRIENTES
1. Remuneraciones	47	28	28	28	30	28	29	29	30	29	26	26	39	1. Remuneraciones
2. Bienes y servicios	34	6	8	10	12	12	10	14	11	13	13	12	30	2. Bienes y servicios
3. Transferencias 1/	10	4	3	4	3	3	4	4	4	18	4	4	59	3. Transferencias 1/
B. GASTOS DE CAPITAL	62	10	13	23	21	15	17	16	14	16	15	22	32	B. GASTOS DE CAPITAL
1. Formación bruta de capital	62	10	13	23	21	15	17	16	14	16	15	22	32	1. Formación bruta de capital
2. Otros gastos de capital 2/	0	0	0	0	0	0	0	0	0	0	0	0	0	2. Otros gastos de capital 2/

1/ Incluye el pago de pensiones, donaciones, transferencias y otros gastos corrientes.

2/ Incluye donaciones y transferencias.

3/ Información actualizada al 31 de diciembre de 2021.

Fuente: MEF

Elaboración: BCRP, Sucursal Arequipa. Departamento de Estudios Económicos.

ANEXO 10

**TACNA: EJECUCIÓN DE GASTOS DE LOS GOBIERNOS LOCALES 3/
(Millones de soles)**

	2020	2021												
	DIC	ENE	FEB	MAR	ABR	MAY	JUN	JUL	AGO	SET	OCT	NOV	DIC	
GASTOS NO FINANCIEROS	136	9	23	51	43	40	53	49	52	51	48	62	155	GASTOS NO FINANCIEROS
A. GASTOS CORRIENTES	66	6	9	23	20	21	25	21	22	24	21	23	62	A. GASTOS CORRIENTES
1. Remuneraciones	8	4	2	6	4	5	4	6	4	4	4	5	7	1. Remuneraciones
2. Bienes y servicios	57	3	6	17	15	15	20	15	17	19	16	17	55	2. Bienes y servicios
3. Transferencias 1/	1	0	1	1	1	1	1	1	1	1	1	1	1	3. Transferencias 1/
B. GASTOS DE CAPITAL	70	2	14	27	22	19	27	28	30	26	27	39	92	B. GASTOS DE CAPITAL
1. Formación bruta de capital	70	2	14	27	22	19	27	28	30	26	27	39	92	1. Formación bruta de capital
2. Otros gastos de capital 2/	0	0	0	0	0	0	0	0	0	0	0	0	0	2. Otros gastos de capital 2/

1/ Incluye el pago de pensiones, donaciones, transferencias y otros gastos corrientes.

2/ Incluye donaciones y transferencias.

3/ Información actualizada al 31 de diciembre de 2021.

Elaboración: BCRP, Sucursal Arequipa. Departamento de Estudios Económicos.

ANEXO 11

TACNA: CRÉDITOS
(Saldo en millones de soles)

ENTIDADES	2020	2021												ENTIDADES
	DIC	ENE	FEB	MAR	ABR	MAY	JUN	JUL	AGO	SET	OCT	NOV	DIC	
I. BANCO DE LA NACIÓN	71	70	69	69	68	67	66	65	64	64	64	64	66	I. BANCO DE LA NACIÓN
II. AGROBANCO	10	10	10	8	8	9	9	10	11	11	11	12	12	II. AGROBANCO
III. BANCA MÚLTIPLE	1 883	1 877	1 872	1 902	1 916	1 918	1 899	1 882	1 868	1 926	1 941	1 965	1 935	III. BANCA MÚLTIPLE
IV. INSTIT. NO BANCARIAS	1 060	1 054	1 043	1 037	1 040	1 029	1 025	1 030	1 028	1 030	1 029	1 030	1 027	IV. INSTIT. NO BANCARIAS
Empresas Financieras	207	202	195	189	185	169	167	164	162	161	161	162	164	Empresas Financieras
Cajas Municipales	845	843	840	840	846	851	850	857	857	860	858	859	853	Cajas Municipales
Cajas Rurales	8	8	8	8	8	8	8	8	9	9	9	9	9	Cajas Rurales
Edpymes	1	1	1	1	1	0	0	0	0	0	0	0	0	Edpymes
TOTAL (I+II+III)	3 024	3 011	2 995	3 016	3 032	3 023	2 999	2 986	2 971	3 031	3 046	3 070	3 039	TOTAL (I+II+III)
Moneda Nacional	2 878	2 864	2 850	2 873	2 880	2 867	2 846	2 828	2 819	2 883	2 905	2 907	2 882	Moneda Nacional
Moneda Extranjera	146	147	145	143	152	157	153	158	152	148	141	163	157	Moneda Extranjera

Fuente: SBS y AFP

Elaboración: BCRP, Sucursal Arequipa. Departamento de Estudios Económicos.

ANEXO 12

TACNA: DEPÓSITOS
(Saldo en millones de soles)

ENTIDADES	2020	2021											ENTIDADES	
	DIC	ENE	FEB	MAR	ABR	MAY	JUN	JUL	AGO	SET	OCT	NOV		DIC
I. BANCO DE LA NACIÓN	377	380	378	375	374	372	366	379	380	388	386	386	422	I. BANCO DE LA NACIÓN
II. BANCA MÚLTIPLE	1 474	1 449	1 465	1 536	1 562	1 568	1 545	1 591	1 708	1 699	1 602	1 740	1761	II. BANCA MÚLTIPLE
III. INSTIT. NO BANCARIAS	619	597	595	595	592	584	581	591	595	598	593	599	580	III. INST. NO BANCARIAS
Empresas Financieras	47	48	48	50	50	49	47	48	48	49	47	48	48	Empresas Financieras
Cajas Municipales	570	548	545	543	541	534	532	542	546	547	543	549	529	Cajas Municipales
Cajas Rurales	2	2	2	2	2	2	2	2	2	2	3	2	3	Cajas Rurales
TOTAL (I+II+III)	2 470	2 426	2 438	2 505	2 528	2 524	2 492	2 561	2 683	2 685	2 580	2 725	2762	TOTAL (I+II+III)
Moneda Nacional	1 958	1 915	1 900	1 953	1 966	1 938	1 915	1 961	2 063	2 000	1 967	2 061	2063	Moneda Nacional
Moneda Extranjera	512	511	538	552	563	586	577	600	620	685	613	664	699	Moneda Extranjera

Fuente: SBS y AFP

Elaboración: BCRP, Sucursal Arequipa. Departamento de Estudios Económicos.