

**BANCO CENTRAL DE RESERVA DEL PERU**

**SUCURSAL AREQUIPA**



**TACNA: Síntesis de Actividad Económica**  
**Setiembre 2021<sup>1</sup>**

**Departamento de Estudios Económicos**

---

<sup>1</sup> En el presente informe participaron: Lizzie Jugo, Nilda Cabrera y Angel Frisancho.

## ÍNDICE

*Página*

<b>RESUMEN EJECUTIVO .....</b>	<b>3</b>
<b>I. ACTIVIDAD PRODUCTIVA.....</b>	<b>5</b>
1. Actividad primaria .....	5
1.1 Sector agropecuario .....	5
1.2 Sector pesca.....	7
1.3 Sector minería .....	7
<b>II. CRÉDITOS Y DEPÓSITOS .....</b>	<b>8</b>
1. Créditos .....	8
2. Depósitos.....	8
<b>III. EJECUCIÓN DEL PRESUPUESTO DE GASTOS DEL GOBIERNO GENERAL.....</b>	<b>11</b>
1. Ejecución del gasto corriente no financiero.....	11
<b>IV. ANEXOS .....</b>	<b>14</b>



## RESUMEN EJECUTIVO

---

### Principales hechos de importancia

- En setiembre, los sectores primarios reportaron resultados positivos. El sector **agropecuario** creció 12,2 por ciento; en tanto que, los sectores **minería** y **pesca** se incrementaron en 37,8 por ciento y 28,3 por ciento, respectivamente.
- Con relación a los **otros indicadores de la actividad económica**, en el sector financiero los **créditos** y **depósitos** se expandieron en 2,3 y 13,5 por ciento, respectivamente. Por su parte, la **inversión pública** en la región reportó un crecimiento de 9,3 por ciento en términos reales, ante la mayor ejecución del Gobierno nacional y Gobiernos locales.

### Actividad primaria

- El **sector agropecuario**, reportó un crecimiento de 12,2 por ciento en el periodo interanual, sustentado en la mayor producción del subsector agrícola (23,4 por ciento), tanto de cultivos orientados al mercado externo como interno; así como por el resultado positivo registrado en la actividad pecuaria (2,6 por ciento). Entre enero y setiembre, el sector se contrajo 4,8 por ciento.
- El **sector pesca** reportó un crecimiento de 28,3 por ciento en el periodo interanual, por los mayores volúmenes desembarcados de especies marinas destinadas al consumo humano directo (193,6 por ciento), para la elaboración de congelado (56,3 por ciento), seco (29,5 por ciento), y para el consumo en estado fresco (220,5 por ciento). Entre enero y setiembre, el sector se expandió 58,5 por ciento.
- La **actividad minera**, reportó una expansión de 37,8 por ciento respecto al mismo mes del año anterior, ante los mayores niveles de producción de cobre (26,7 por ciento), molibdeno (58,3 por ciento), oro (23,4 por ciento) y plata (8,8 por ciento). Entre enero y setiembre, el sector se contrajo 4,3 por ciento.

### Otros indicadores de actividad económica

- Al finalizar setiembre, el saldo de **créditos** en la región sumó S/ 3 031 millones, incrementándose 2,3 por ciento en el periodo interanual, principalmente por las mayores colocaciones a empresas (4,0 por ciento) y en moneda extranjera (5,7 por ciento). Por su parte, los **depósitos** totalizaron S/ 2 685 millones lo que significó un crecimiento de 13,5 por ciento, ante la mayor captación de depósitos de ahorro (28,7 por ciento) y a la vista (20,4 por ciento).
- La **inversión pública (formación bruta de capital)** sumó S/ 55 millones, expandiéndose 9,3 por ciento en términos reales, ante la mayor ejecución del Gobierno nacional (206,6 por ciento) y Gobiernos locales (42,0 por ciento). En los nueve primeros meses del presente año, la inversión pública registró un crecimiento de 64,4 por ciento en términos reales.

**CUADRO N° 1**  
**OTROS INDICADORES DE ACTIVIDAD ECONOMICA**  
 (Variación % respecto a similar mes del año anterior)

	<b>Abr.21</b>	<b>May.21</b>	<b>Jun.21</b>	<b>Jul.21</b>	<b>Ago.21</b>	<b>Set.21</b>
Crédito total 1/	↑ 15,9	↑ 10,9	↑ 7,6	↑ 4,6	↑ 2,9	↑ 2,3
Depósitos 1/	↑ 26,9	↑ 17,4	↑ 12,5	↑ 8,6	↑ 15,3	↑ 13,5
Inversión Pública 2/	↑ 332,9	↑ 169,1	↑ 302,8	↑ 111,8	↑ 14,6	↑ 9,3

1/ En términos reales.

2/ En términos nominales.

Fuente: BCRP – Sucursal Arequipa, SBS, SUNAT, y MEF.



## I. ACTIVIDAD PRODUCTIVA

### 1. Actividad primaria

#### 1.1 Sector agropecuario

- En setiembre, el **sector agropecuario** mostró una tasa de crecimiento de 12,2 por ciento, impulsado principalmente por la mayor producción del subsector agrícola (23,4 por ciento), específicamente por los mayores volúmenes de cultivos dirigidos tanto al mercado interno (17,0 por ciento) como al mercado externo y la agroindustria (59,2 por ciento). Adicionalmente, el subsector pecuario reportó una variación positiva de 2,6 por ciento, coadyuvando así al crecimiento del sector. A setiembre de 2021, la actividad agropecuaria se contrajo 4,8 por ciento, como consecuencia de la contracción de los sub-sectores agrícola y pecuario.

**CUADRO N° 2**  
**SECTOR AGROPECUARIO 1/**  
(Miles de toneladas)

Subsectores	Estructura Porcentual 2019 2/	Setiembre				Enero-Setiembre			
		2020	2021	Var.%	Contribución al crecimiento 3/	2020	2021	Var.%	Contribución al crecimiento 3/
<b>SECTOR AGRÍCOLA</b>	<b>70,8</b>	<b>8,5</b>	<b>10,5</b>	<b>23,4</b>	<b>10,8</b>	<b>381,0</b>	<b>359,1</b>	<b>-5,7</b>	<b>-4,6</b>
Orientada al mercado externo y agroindustria 2/	51,3	1,3	2,0	59,2	9,0	304,5	270,5	-11,2	-8,9
Cebolla	1,7	0,7	0,9	28,9	0,6	9,0	10,4	16,1	0,2
Olivo	33,3	0,0	0,0	-	-	122,7	105,5	-14,1	-7,7
Orégano	11,3	0,2	0,3	72,0	2,9	5,0	5,4	7,4	0,4
Sandía	1,5	0,1	0,5	361,0	0,8	5,9	8,7	45,9	0,2
Vid	2,1	0,0	0,0	-	-	6,8	6,0	-11,9	-0,2
Orientada al mercado interno 2/	19,5	7,2	8,4	17,0	14,4	76,5	88,5	15,8	3,2
Alfalfa	6,7	21,3	23,6	11,1	0,0	202,1	214,5	6,2	0,3
Aji	3,4	0,1	0,1	1,5	0,0	9,1	12,2	34,2	0,9
Frijol Vainita	0,5	0,1	0,2	154,5	0,8	0,4	0,9	114,6	0,1
Maíz amiláceo	0,2	0,0	0,0	-	-	1,8	1,9	5,9	0,0
Maíz chala	2,4	10,8	8,0	-25,5	-1,4	96,3	76,6	-20,5	-0,4
Maíz choclo	0,3	0,1	0,2	38,4	0,2	1,8	1,9	7,6	0,0
Melocotón	0,2	0,0	0,0	-	-	0,5	0,5	5,1	0,0
Papa	0,9	0,7	0,5	-31,6	-0,6	7,0	9,1	28,8	0,2
Pera	0,2	0,0	0,0	-	-	1,3	1,2	-9,2	0,0
Pimiento	0,7	0,2	0,2	28,3	0,3	1,1	1,7	59,7	0,1
Tomate	1,3	0,9	0,8	-9,9	-0,3	5,9	6,9	17,6	0,2
Zapallo	1,1	3,5	6,3	80,3	6,5	11,3	13,3	17,8	0,2
<b>SECTOR PECUARIO</b>	<b>29,2</b>	<b>10,0</b>	<b>10,2</b>	<b>2,6</b>	<b>1,4</b>	<b>96,9</b>	<b>96,1</b>	<b>-0,9</b>	<b>-0,2</b>
Carne de ave	17,6	1,5	1,6	6,6	2,0	15,1	15,0	-0,7	-0,1
Carne de ovino	0,1	0,0	0,0	2,5	0,0	0,1	0,1	2,9	0,0
Carne de porcino	2,1	0,2	0,2	0,5	0,0	2,1	2,1	1,5	0,0
Carne de vacuno	1,0	0,1	0,1	-7,2	-0,1	0,7	0,7	0,3	0,0
Fibra Alpaca	0,3	0,0	0,0	-	-	0,0	0,0	-	-
Huevos	3,6	0,5	0,4	-9,8	-0,9	4,3	4,2	-2,1	-0,1
Leche	4,4	2,0	2,1	3,0	0,2	18,3	17,9	-2,2	-0,1
<b>SECTOR AGROPECUARIO</b>	<b>100,0</b>			<b>12,2</b>	<b>12,2</b>			<b>-4,8</b>	<b>-4,8</b>

1/ Cifras preliminares.

2/ Estimado a precios de 2007.

3/ En base a la estructura de similar periodo de 2020.

Fuente: Ministerio de Desarrollo Agrario y Gerencia Regional de Agricultura y Riego - Tacna.

Elaboración: BCRP - Sucursal Arequipa. Departamento de Estudios Económicos.

- El **subsector agrícola** se expandió 23,4 por ciento, explicado por las mayores áreas cosechadas de cultivos orientados tanto al mercado interno (17,0 por ciento), como al mercado externo y agroindustria (59,2 por ciento). En cuanto a productos dirigidos al mercado interno, destacan zapallo (80,3 por ciento), frijol vainita (154,5 por ciento), pimiento (28,3 por ciento) y maíz choclo (38,4 por ciento). En el segundo caso, por la mayor cosecha de orégano (72,0 por ciento), sandía (361,0 por ciento) y cebolla (28,9 por ciento).
- En el periodo acumulado a setiembre, la **actividad agrícola** se retrajo 5,7 por ciento, debido a la menor producción de cultivos destinados al mercado externo y agroindustria (-11,2 por ciento), es el caso de olivo (-14,1 por ciento) y, en menor medida, de vid (-11,9 por ciento).



Mientras que, se incrementó la producción de los cultivos dirigidos al mercado interno en 15,8 por ciento, por la producción de ají (34,2 por ciento), alfalfa (6,2 por ciento) y papa (28,8 por ciento); entre los más relevantes.

- En setiembre, el crecimiento del **subsector pecuario** de 2,6 por ciento se caracterizó por la mayor producción de carne de ave (6,6 por ciento), leche (3,0 por ciento), carne de ovino (2,5 por ciento) y carne de porcino (0,5 por ciento), debido a la mayor disponibilidad de unidades para la saca y el ordeño. En contraste, en el periodo de enero a setiembre, la actividad pecuaria cayó 0,9 por ciento, por el descenso en la producción de leche (-2,2 por ciento), huevos (-2,1 por ciento) y carne de ave (-0,7 por ciento), debido a la menor disponibilidad de unidades para el ordeño, la saca y de ponedoras en las granjas de la región.
- En cuanto al avance de **siembras de la campaña actual (2021/2022)**, a setiembre se registraron un total de 2 051 hectáreas instaladas, reflejando una caída de 5,6 por ciento respecto a las áreas sembradas en el mismo periodo de la campaña anterior (2020/2021). Este resultado se debió al retraso de las siembras de cultivos permanentes y semipermanentes (-70,5 por ciento), tales como orégano (-23,1 por ciento) y a la nula siembra de alfalfa, manzana y olivo; entre otros. Asimismo, los cultivos transitorios retrocedieron 0,9 por ciento, especialmente por las menores instalaciones de ají (-12,8 por ciento), cebolla (-62,9 por ciento), maíz choclo (-23,4 por ciento) y maíz chala (-2,8 por ciento); entre los principales.

**CUADRO N° 3**  
**SUPERFICIE SEMBRADA 1/**  
(Hectáreas)

	Campaña agrícola 2/		Variación	
	2020/2021	2021/2022	Absoluta	Porcentual
<b>Cultivos Transitorios</b>	<b>2 026</b>	<b>2 008</b>	<b>-18</b>	<b>-0,9</b>
Ají	405	353	-52	-12,8
Ají paprika	14	16	2	14,3
Arveja grano verde	11	8	-3	-27,3
Camote	32	85	53	165,6
Cebolla	62	23	-39	-62,9
Haba grano verde	18	31	13	72,2
Maíz amarillo duro	0	0	-	-
Maíz amiláceo	215	219	4	1,9
Maíz chala	355	345	-10	-2,8
Maíz choclo	64	49	-15	-23,4
Papa	102	127	25	24,5
Sandía	254	245	-9	-3,5
Tomate	64	79	15	23,4
Zapallo	109	125	16	14,7
Otros	321	303	-18	-5,6
<b>Cultivos Permanentes y Semipermanentes</b>	<b>146</b>	<b>43</b>	<b>-103</b>	<b>-70,5</b>
Alfalfa	40	0	-40	-100,0
Manzana	1	0	-1	-100,0
Melon	5	20	15	300,0
Olivo	13	0	-13	-100,0
Orégano	26	20	-6	-23,1
Vid	0	0	-	-
Otros	61	3	-58	-95,1
<b>Total</b>	<b>2 172</b>	<b>2 051</b>	<b>-121</b>	<b>-5,6</b>

1/ Cifras preliminares.

2/ De agosto a setiembre.

Fuente: Gerencia Regional de Agricultura y Riego - Tacna.

Elaboración: BCRP - Sucursal Arequipa. Departamento de Estudios Económicos.

## 1.2 Sector pesca

- En setiembre, el **sector pesca** registró un crecimiento de 28,3 por ciento en el periodo comparativo interanual, debido al mayor volumen desembarcado de especies marinas destinadas al consumo humano directo (193,6 por ciento), ante la mayor extracción para la línea de fresco (220,5 por ciento), como tiburón azul, caballa, jurel, caracol, entre otras especies; congelado (56,3 por ciento) y seco (29,5 por ciento). Por el contrario, decreció la captura de recursos marinos para la elaboración de enlatado (-83,4 por ciento), que contrarrestó parcialmente el resultado final del sector.
- Entre enero y setiembre, la **actividad pesquera** acumuló una variación positiva de 58,5 por ciento, ante la mayor captura de recursos hidrobiológicos destinados al consumo humano directo (79,9 por ciento), para la elaboración de congelado (314,5 por ciento), seco (94,0 por ciento), y enlatado (34,6 por ciento); asimismo, hubo mayor extracción de especies para el consumo en estado fresco (43,4 por ciento), tales como el bonito, tiburón azul, jurel, perico, choro, caracol, pulpo, entre otras.

**CUADRO N° 4**  
**SECTOR PESCA 1/**  
**(Toneladas)**

	Setiembre			Enero - Setiembre		
	2020	2021	Var.%	2020	2021	Var.%
<b>Consumo Humano Directo</b>	<b>556</b>	<b>1 631</b>	<b>193,6</b>	<b>3 835</b>	<b>6 901</b>	<b>79,9</b>
Fresco	483	1 548	220,5	3 061	4 389	43,4
Congelado	51	79	56,3	524	2 174	314,5
Seco	1	1	29,5	4	7	94,0
Enlatado	21	4	-83,4	246	332	34,6
<b>SECTOR PESCA 2/</b>			<b>28,3</b>			<b>58,5</b>

1/ Cifras preliminares.

2/ Estimado a precios del 2007

Fuente: Ministerio de la Producción – PRODUCE y Gerencia Regional de la Producción  
Elaboración: BCRP - Sucursal Arequipa. Departamento de Estudios Económicos.

## 1.3 Sector minería

- En setiembre, la **actividad minera** creció 37,8 por ciento en el periodo interanual, ante los mayores volúmenes de producción de cobre (26,7 por ciento), plata (8,8 por ciento) y molibdeno (58,3 por ciento), debido a la mayor recuperación de los minerales en el proceso de flotación reportado por la empresa minera Southern Perú Copper (SPCC). Además, se incrementó la producción de oro (23,4 por ciento) ante la mayor recuperación del mineral en el proceso de lixiviación registrado por MINSUR S.A., principalmente. A nivel de regiones, Tacna se ubicó en el primer lugar en la producción de molibdeno a nivel nacional al contribuir con el 35,1 por ciento del total; en tanto que, alcanzó la sexta posición en la producción cuprífera al explicar el 9,3 por ciento del total producido.

**CUADRO N° 5**  
**SECTOR MINERÍA 1/**  
**Unidades recuperables**

(Variación % real respecto a similar periodo del año anterior)

Mineral	Estructura Porcentual 2018 2/	Setiembre			Contribución al crecimiento 3/	Enero - Setiembre			Contribución al crecimiento 3/
		2020	2021	Var.%		2020	2021	Var.%	
Cobre (TMF)	69,6	12 562	15 910	26,7	15,6	157 932	146 853	-7,0	-4,5
Oro (KGF)	4,1	168	207	23,4	0,7	1 787	1 698	-5,0	-0,1
Plata (KGF)	2,4	5 999	6 527	8,8	0,2	72 611	63 088	-13,1	-0,3
Molibdeno (TMF)	23,9	740	1 171	58,3	21,3	7 147	7 289	2,0	0,6
<b>SECTOR MINERÍA 2/</b>	<b>100,0</b>			<b>37,8</b>	<b>37,8</b>			<b>-4,3</b>	<b>-4,3</b>

1/ Cifras preliminares.

2/ Estimado a precios de 2007.

3/ En base a la estructura de similar periodo de 2020.

Fuente: Ministerio de Energía y Minas.

Elaboración: BCRP - Sucursal Arequipa. Departamento de Estudios Económicos.

- En los nueve primeros meses del año, la producción minera acumuló una caída de 4,3 por ciento respecto al mismo periodo del año previo, ante la menor producción de cobre (-7,0 por ciento), plata (-13,1 por ciento) y oro (-5,0 por ciento). Por otro lado, creció la producción de molibdeno (2,0 por ciento), que atenuó parcialmente el resultado final del sector. A nivel regional, Tacna se mantiene en el liderazgo de la producción de molibdeno al representar el 30,7 por ciento del total nacional; mientras que, se ubicó en el quinto lugar en la producción de cobre al contribuir con el 10,4 por ciento del total.
- La inversión minera regional, entre enero y setiembre, sumó US\$ 192,8 millones lo que representó un crecimiento de 130,7 por ciento respecto a similar periodo del año anterior. Asimismo, participó del 5,5 por ciento de la inversión total nacional, ocupando el sexto lugar.

**GRÁFICO N° 1**  
**VARIACIÓN DE LA PRODUCCIÓN MINERA**  
(Variación % real respecto a similar mes del año anterior)-

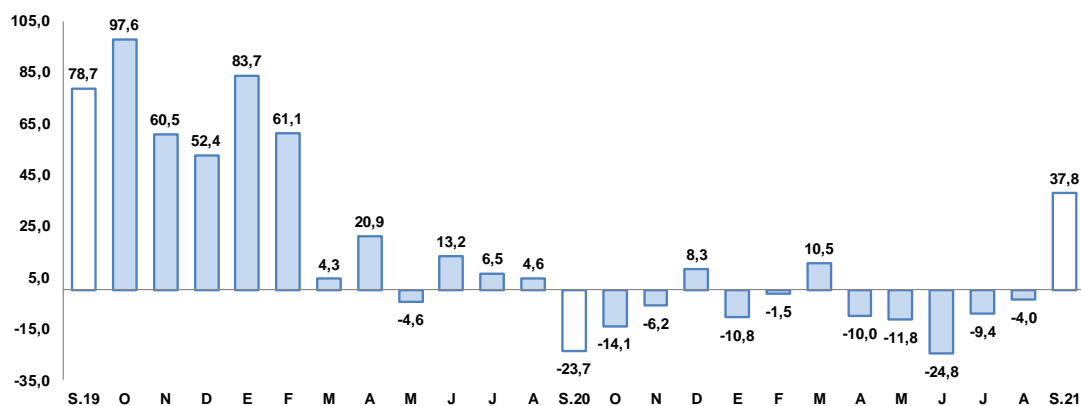

Fuente: Ministerio de Energía y Minas.  
Elaboración: BCRP, Sucursal Arequipa, Departamento de Estudios Económicos

- La **cotización internacional de los principales metales**, en setiembre, reportó, en su gran mayoría, una contracción en el periodo intermensual. El precio promedio del cobre (US\$/TM 9 324) se contrajo 0,4 por ciento, debido a la preferencia de los inversores hacia el dólar por la perspectiva de un incumplimiento de la deuda de la promotora inmobiliaria china Evergrande Group y los planes de liberar el metal de las reservas estatales de China; mientras que, el precio del oro (US\$/oz.tr. 1 777) disminuyó en 0,4 por ciento, ante el alza del dólar y de los rendimientos de los bonos del tesoro de Estados Unidos de América. Asimismo, el precio promedio de la plata (US\$/oz.tr. 23) y del plomo (¢US\$/lb. 102) registraron un decremento de 2,9 por ciento y 6,9 por ciento, respectivamente. Por otra parte, se incrementó el precio del zinc (¢US\$/lb. 138) en 1,7 por ciento.

## II. CRÉDITOS Y DEPÓSITOS

### 1. Créditos

- Al último día de setiembre, los saldos de **créditos** sumaron S/ 3 031 millones, lo que representó un incremento del 2,3 por ciento respecto al año anterior. Por tipo de institución, la Banca Múltiple registró el 63,5 por ciento del total de colocaciones, con un alza del 3,9 por ciento. Por su parte, las Instituciones no bancarias representaron el 34,0 por ciento e incrementaron sus colocaciones en 0,6 por ciento ante el mayor dinamismo de las Cajas Municipales (6,9 por ciento) y Rurales (6,4 por ciento). Por su parte, el Banco de la Nación concentró el 2,1 de los créditos y tuvo una caída de 12,3 por ciento respecto al año anterior. Finalmente, Agrobanco otorgó el 0,4 por ciento del total de créditos y cayó 6,5 por ciento.
- Por **tipo de moneda**, las operaciones en soles representaron el 95,1 por ciento del total, creciendo 2,1 por ciento respecto a su comparativo interanual, mientras que las operaciones en moneda extranjera se incrementaron en 5,7 por ciento respecto al 2020. De esta manera,



el **coeficiente de dolarización** fue de 4,9 por ciento, cifra superior en 0,23 puntos porcentuales a lo registrado en setiembre de 2020.

**CUADRO N° 6**  
**CREDITO DIRECTO**  
(Saldos en millones de soles)

	Estructura % Set-21	Setiembre		Var.% Nominal Set-21 / Set-20
		2020	2021	
<b>Banco de la Nación 1/</b>	<b>2,1</b>	<b>74</b>	<b>64</b>	<b>-12,3</b>
<b>Agrobanco 2/</b>	<b>0,4</b>	<b>12</b>	<b>11</b>	<b>-6,5</b>
<b>Banca múltiple</b>	<b>63,5</b>	<b>1 854</b>	<b>1 926</b>	<b>3,9</b>
<b>Instituciones no bancarias</b>	<b>34,0</b>	<b>1 024</b>	<b>1 030</b>	<b>0,6</b>
Financieras	5,3	210	161	-23,3
Cajas Municipales	28,4	804	860	6,9
Cajas Rurales	0,3	8	9	6,4
Edpymes	0,0	1	0	-100,0
Arrendamiento Financiero	0,0	0	0	-
<b>TOTAL</b>	<b>100,0</b>	<b>2 963</b>	<b>3 031</b>	<b>2,3</b>
<b>Empresas</b>	<b>68,9</b>	<b>2 009</b>	<b>2 089</b>	<b>4,0</b>
<b>Personas</b>	<b>31,1</b>	<b>954</b>	<b>942</b>	<b>-1,3</b>
Consumo	23,1	726	700	-3,5
Hipotecario	8,0	228	242	6,1
MN	95,1	2 823	2 883	2,1
ME	4,9	140	148	5,7
ME (Millo.US\$)		39	36	-8,0

1/ Considera sólo los créditos de consumo e hipotecario.

2/ No considera los créditos a las demás empresas del sistema financiero.

Fuente: SBS y AFP.

Elaboración: BCRP, Sucursal Arequipa, Departamento de Estudios Económicos.

- Por **tipo de crédito**, el 68,9 por ciento del total de colocaciones fueron al sector empresarial, reportando un crecimiento de 4,0 por ciento; mientras que, el 31,1 por ciento de las operaciones restantes correspondieron a créditos personales, los que mostraron una caída de 1,3 por ciento respecto al año anterior, por las menores colocaciones de consumo (-3,5 por ciento). No obstante, el incremento de créditos hipotecarios (6,1 por ciento) permitió atenuar parcialmente el resultado.

**GRAFICO N° 2**  
**VARIACIÓN DEL CREDITO DIRECTO**  
(Variación % respecto a similar mes del año anterior)

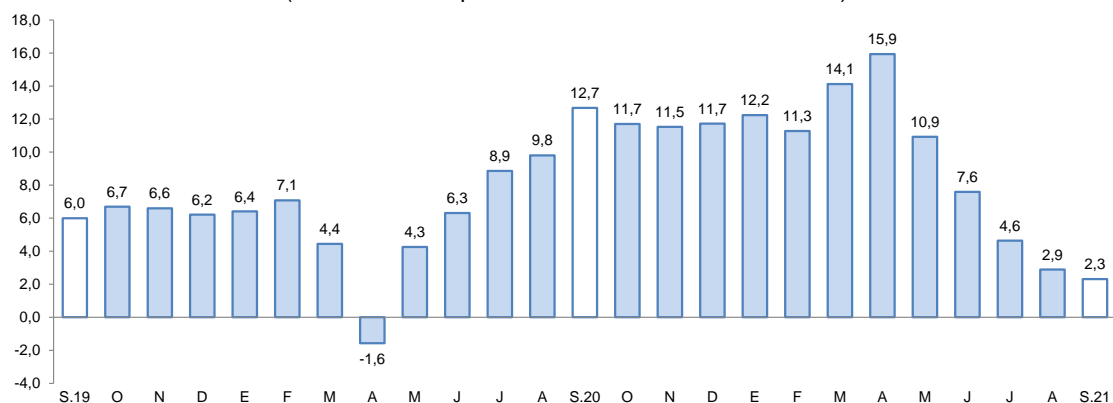

Fuente: Superintendencia de Banca, Seguros y AFP.

Elaboración: BCRP, Sucursal Arequipa, Departamento de Estudios Económicos.

- La **tasa de morosidad**, en agosto, llegó al 7,9 por ciento, reportando un incremento de 2,1 puntos porcentuales respecto al mismo mes del año anterior. Las mayores tasas de morosidad correspondieron a Agrobanco (41,5 por ciento), Cajas Rurales de Ahorro y Crédito (20,6 por ciento) y Empresas Financieras (10,9 por ciento). Por otra parte, los menores índices de

morosidad se reportaron en las Cajas Municipales (8,3 por ciento), la Banca Múltiple (7,4 por ciento) y el Banco de la Nación (2,5 por ciento).

**GRAFICO N° 3**  
**TASA DE MOROSIDAD 1/2/**  
(Porcentajes)

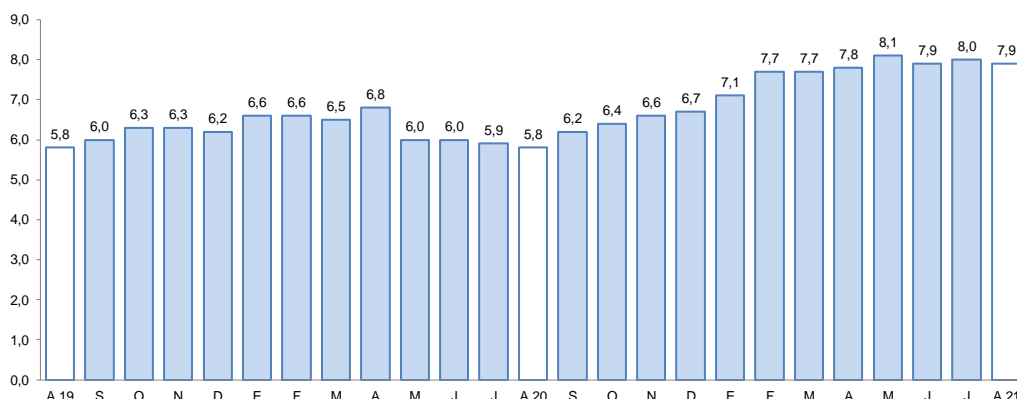

1/ Preliminar.

2/ Morosidad = (créditos vencidos + créditos en cobranza judicial) / colocaciones brutas.

Elaboración: BCRP, Sucursal Arequipa, Departamento de Estudios Económicos.

## 2. Depósitos

- En setiembre, los saldos de **depósitos** alcanzaron la suma de S/ 2 685 millones, reportando una expansión de 13,5 por ciento en el periodo interanual. A nivel de instituciones financieras, la Banca Múltiple representó el 63,3 por ciento del total de operaciones y reportó un incremento de 18,9 por ciento. Por otra parte, las Instituciones no Bancarias con el 22,3 por ciento del total incrementaron sus operaciones en 0,6 por ciento, debido al dinamismo de las Financieras (12,2 por ciento) y Cajas Rurales (51,8 por ciento). Finalmente, el Banco de la Nación captó el 14,5 por ciento restante y registró un crecimiento de 13,6 por ciento.

**CUADRO N° 7**  
**DEPÓSITOS**  
(Saldos en millones de soles)

Estructura %	Setiembre			Var.% Nominal Set-21 / Set-20
	Set-21	2020	2021	
<b>Banco de la Nación</b>	<b>14,5</b>	<b>342</b>	<b>388</b>	<b>13,6</b>
<b>Banca múltiple</b>	<b>63,3</b>	<b>1 429</b>	<b>1 699</b>	<b>18,9</b>
<b>Instituciones no bancarias</b>	<b>22,3</b>	<b>594</b>	<b>598</b>	<b>0,6</b>
Financieras	1,8	43	49	12,2
Cajas Municipales	20,4	549	547	-0,4
Cajas Rurales	0,1	1	2	51,8
<b>TOTAL</b>	<b>100,0</b>	<b>2 365</b>	<b>2 685</b>	<b>13,5</b>
Vista	23,9	533	642	20,4
Ahorro	55,3	1 155	1 486	28,7
A plazo	20,8	677	557	-17,7
MN	74,5	1 876	2 000	6,6
ME	25,5	489	685	40,1
ME (Mill. US\$)		136	166	21,9

Fuente: SBS y AFP

Elaboración: BCRP, Sucursal Arequipa, Departamento de Estudios Económicos.

- Por **tipo de moneda**, los depósitos realizados en soles significaron el 74,5 por ciento del total, con un incremento de 6,6 por ciento; en tanto que, las operaciones en moneda extranjera crecieron 40,1 por ciento. De esta manera, el coeficiente de dolarización fue de 25,5 por

ciento, ubicándose 4,8 puntos porcentuales por sobre el valor registrado en setiembre de 2020.

- De acuerdo con la **modalidad de captación**, los depósitos de ahorro representaron el 55,3 por ciento del total y reportaron un incremento del 28,7 por ciento. Los depósitos a plazo alcanzaron el 20,8 por ciento de operaciones y disminuyeron 17,7 por ciento. Finalmente, los depósitos a la vista representaron el 23,9 por ciento restante y obtuvieron un resultado positivo de 20,4 por ciento.

**GRAFICO N° 4**  
**VARIACIÓN DE LOS DEPOSITOS 1/**  
(Variación % respecto a similar mes del año anterior)

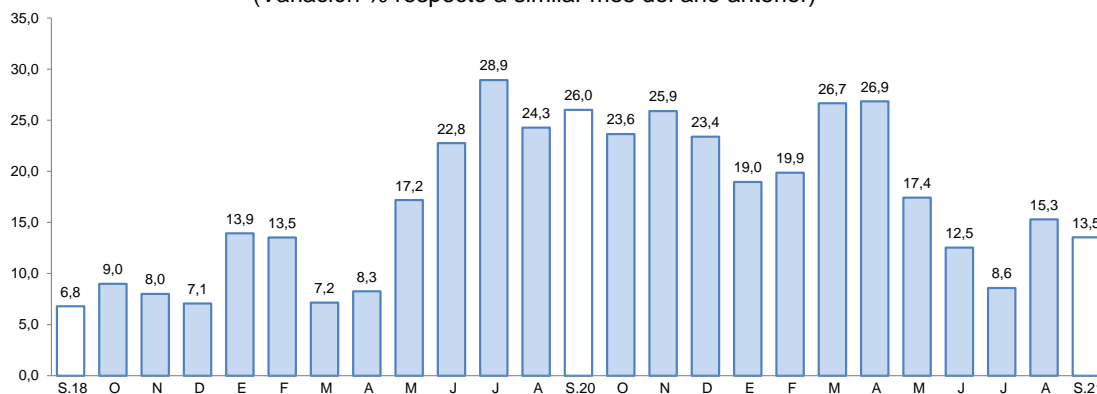

1/ Comprende Banco de la Nación, banca múltiple, cajas municipales, cajas rurales y financieras.

Fuente: Superintendencia de Banca, Seguros y AFP.

Elaboración: BCRP, Sucursal Arequipa, Departamento de Estudios Económicos.

- El ratio **colocaciones/depósitos**, en setiembre, fue de 1,13, ubicándose por debajo del nivel registrado en el mismo mes del año anterior (1,25).

### III. EJECUCIÓN DEL PRESUPUESTO DE GASTOS DEL GOBIERNO GENERAL

#### 1. Ejecución del gasto corriente no financiero

- Los **gastos corrientes** sumaron S/ 164 millones, lo que significó un incremento de 56,3 por ciento frente a su comparativo interanual, sustentado en el mayor desembolso de los tres niveles de gobierno: Gobierno nacional (98,1 por ciento), Gobierno regional (35,8 por ciento) y Gobiernos locales (19,3 por ciento).
- A setiembre de 2021, los **gastos corrientes** totalizaron S/ 1 019 millones, evidenciando una expansión de 11,6 por ciento, resultado que se explicó por el mayor gasto devengado del Gobierno nacional (0,6 por ciento), Gobierno regional (16,4 por ciento) y los Gobiernos locales (38,0 por ciento).
- La **inversión pública (formación bruta de capital)** sumó S/ 55 millones, con una tasa de expansión de 9,3 por ciento interanual. Ello se debió a la mayor ejecución del Gobierno nacional (206,6 por ciento) y, en menor magnitud, de los Gobiernos locales (42,0 por ciento), superando la menor ejecución del Gobierno regional (-40,4 por ciento).
- En el periodo acumulado a setiembre, la inversión acumuló un aumento de 64,4 por ciento, asociado principalmente al mayor dinamismo de la inversión proveniente del Gobierno nacional (116,6 por ciento), los Gobiernos locales (149,4 por ciento) y, en menor medida, del Gobierno regional (5,3 por ciento).
- De esta manera, el avance de ejecución de la inversión pública en la región fue de 47,4 por ciento del **Presupuesto Institucional Modificado (PIM)**, impulsado por la ejecución del

Gobierno regional de 52,8 por ciento; el Gobierno nacional con 47,2 por ciento, y de los Gobiernos locales que reportaron un avance de 44,2 por ciento.

**CUADRO N° 8**  
**TACNA: EJECUCIÓN DEL GASTO CORRIENTE NO FINANCIERO 1/ 2**  
(Miles de soles)

	Setiembre			Enero - Setiembre		
	2020	2021	Var.% real	2020	2021	Var.% real
<b>I. GASTOS CORRIENTES</b>	<b>99</b>	<b>164</b>	<b>56,3</b>	<b>882</b>	<b>1 019</b>	<b>11,6</b>
<b>Gobierno nacional</b>	<b>38</b>	<b>79</b>	<b>98,1</b>	<b>428</b>	<b>445</b>	<b>0,6</b>
<b>Gobierno regional</b>	<b>42</b>	<b>60</b>	<b>35,8</b>	<b>334</b>	<b>402</b>	<b>16,4</b>
<b>Gobiernos locales</b>	<b>19</b>	<b>24</b>	<b>19,3</b>	<b>120</b>	<b>172</b>	<b>38,0</b>
<b>Remuneraciones</b>	<b>54</b>	<b>55</b>	<b>-3,8</b>	<b>475</b>	<b>477</b>	<b>-2,9</b>
Gobierno nacional	21	22	-2,4	195	181	-10,1
Gobierno regional	28	29	-1,6	240	258	3,9
Gobiernos locales	5	4	-22,3	40	38	-8,2
<b>Bienes y Servicios</b>	<b>35</b>	<b>56</b>	<b>53,9</b>	<b>217</b>	<b>330</b>	<b>46,8</b>
Gobierno nacional	10	24	116,7	80	107	29,1
Gobierno regional	11	13	12,4	63	96	48,6
Gobiernos locales	13	19	39,0	74	127	64,5
<b>Transferencias 1/</b>	<b>11</b>	<b>53</b>	<b>362,6</b>	<b>190</b>	<b>211</b>	<b>7,7</b>
Gobierno nacional	6	34	406,0	153	157	-0,8
Gobierno regional	3	18	439,3	31	48	48,1
Gobiernos locales	1	1	-20,9	6	7	17,7
<b>II. FORMACIÓN BRUTA DE CAPITAL</b>	<b>48</b>	<b>55</b>	<b>9,3</b>	<b>239</b>	<b>406</b>	<b>64,4</b>
<b>Gobierno nacional</b>	<b>4</b>	<b>12</b>	<b>206,6</b>	<b>28</b>	<b>63</b>	<b>116,6</b>
<b>Gobierno regional</b>	<b>26</b>	<b>16</b>	<b>-40,4</b>	<b>134</b>	<b>146</b>	<b>5,3</b>
<b>Gobiernos locales</b>	<b>18</b>	<b>26</b>	<b>42,0</b>	<b>76</b>	<b>197</b>	<b>149,4</b>
<b>III OTROS GASTOS DE CAPITAL 2/</b>	<b>0</b>	<b>0</b>	<b>-</b>	<b>18</b>	<b>7</b>	<b>-64,8</b>
<b>GASTO NO FINANCIERO TOTAL (I+II+III)</b>	<b>147</b>	<b>218</b>	<b>41,1</b>	<b>1 139</b>	<b>1 432</b>	<b>21,5</b>
<b>Gobierno nacional</b>	<b>42</b>	<b>91</b>	<b>107,7</b>	<b>474</b>	<b>509</b>	<b>3,8</b>
<b>Gobierno regional</b>	<b>68</b>	<b>77</b>	<b>6,5</b>	<b>469</b>	<b>554</b>	<b>14,3</b>
<b>Gobiernos locales</b>	<b>37</b>	<b>51</b>	<b>30,1</b>	<b>197</b>	<b>369</b>	<b>81,2</b>

1/ Información actualizada al 30 de setiembre de 2021.

2/ Comprende la adquisición de activos no financieros.

Fuente: MEF.

Elaboración: BCRP, Sucursal Arequipa. Departamento de Estudios Económicos.

**GRÁFICO N° 5**  
**TACNA: VARIACIÓN DE LA INVERSIÓN PÚBLICA**  
(Variación % real)

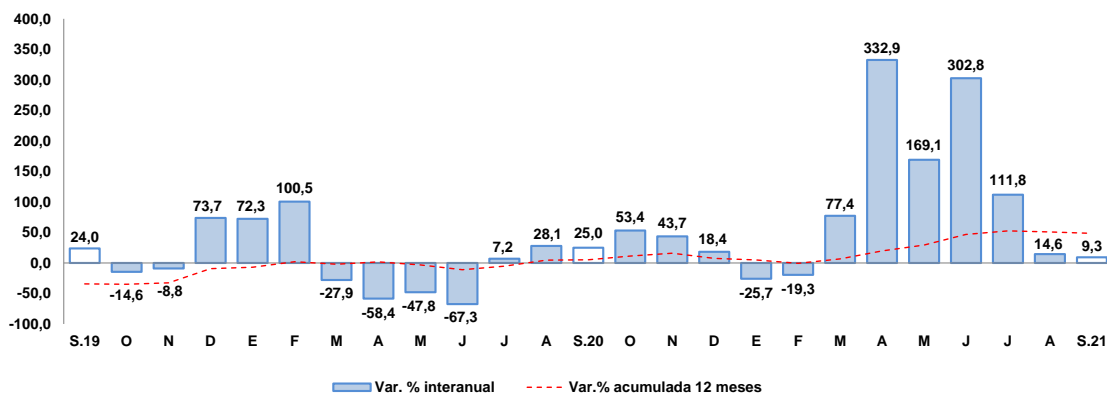

Fuente: Ministerio de Economía y Finanzas.

Elaboración: BCRP, Sucursal Arequipa, Departamento de Estudios Económicos.

- Los principales proyectos que se ejecutaron en los tres niveles de gobierno fueron:

Por el **Gobierno nacional**:

- Construcción y equipamiento de una nueva planta de tratamiento de agua potable de Calana, distrito de Calana - Tacna; con un monto de S/ 5,9 millones.
- Mejoramiento del servicio académico de la EAP. de Ingeniería Civil – FIAG de la Universidad Nacional Jorge Basadre Grohmann de Tacna, con S/ 2,6 millones.
- Integración vial Tacna – La Paz; con un monto de S/ 1,1 millones.
- Mejoramiento del servicio académico de pregrado de la E.P. de Artes - FIAG de la Universidad Nacional Jorge Basadre Grohmann de Tacna; por S/ 763,9 mil.
- Instalación, mejoramiento y ampliación de los servicios turísticos públicos de la Estación Ferrocarril Tacna – Arica, en el sector Museo Ferroviario, con un monto de S/ 198,9 mil.

En el **Gobierno regional**:

- Mejoramiento de la vía vecinal TA-556 y TA-103, distritos de Sitajara y Susapaya, provincia de Tarata; con una inversión de S/ 2,3 millones.
- Mejoramiento del servicio institucional de la sede central del Gobierno Regional de Tacna; por un monto de S/ 1,8 millones.
- Mejoramiento de la carreta TA-109: tramo Ticaco – Candarave, provincia de Tacna; con un monto de inversión de S/ 1,7 millones.
- Ampliación de la infraestructura y equipamiento de la I.E. Dr. José Antonio Encinas Franco en Pampas de Viñani, distrito de Coronel Gregorio Albarracín Lanchipa; con una inversión de S/ 1,6 millones.
- Mejoramiento y ampliación de los servicios educativos del nivel secundario de la I.E. Mariscal Cáceres, distrito de Ciudad Nueva - Tacna; por S/ 1,4 millones.

Por los **Gobiernos locales**:

- Mejoramiento del servicio de salud en el Centro de Salud Locumba de la Microred Jorge Basadre, distrito de Locumba – Jorge Basadre; por S/ 2,8 millones.
- Mejoramiento del servicio de agua potable y alcantarillado en los AA.HH. Eloy G. Ureta y La Esperanza, distrito de Alto de la Alianza - Tacna; por S/ 733,5 mil.
- Mejoramiento del servicio de transitabilidad vehicular de la vía vecinal empalme TA-109 a Carumbaya y acceso a zona agrícola de Ilabaya Alta, distrito de Ilabaya - Jorge Basadre; con un monto de inversión S/ 715,3 mil.
- Mejoramiento del sistema de riego en cuatro secciones de riego del comité de regantes Cairani, distrito de Cairani - Candarave; por S/ 661,4 mil.
- Mejoramiento del sistema de riego en tres secciones de riego del comité de regantes de Ancocala, distrito de Cairani - Candarave; con un monto de S/ 646,6 mil.



**IV. ANEXOS**



ANEXO 1

TACNA: PRODUCCIÓN AGROPECUARIA 1/  
(Toneladas métricas)

PRODUCTOS	2020				2021									PRODUCTOS
	SET	OCT	NOV	DIC	ENE	FEB	MAR	ABR	MAY	JUN	JUL	AGO	SET	
<b>AGRICOLA</b>														<b>AGRICOLA</b>
Cebolla	734	308	178	924	1 454	275	1 885	2 464	1 226	145	855	1 148	946	Cebolla
Olivo	0	0	0	0	0	2 200	4 653	19 338	50 550	28 732	0	0	0	Olivo
Orégano	150	1 416	2 084	571	178	185	206	2 507	1 195	352	253	237	258	Orégano
Sandia	105	313	2 270	2 729	3 241	2 215	1 182	1 544	0	0	0	0	484	Sandia
Alfalfa	21 271	21 706	21 987	23 427	23 252	24 271	24 275	23 824	24 495	23 912	23 663	23 228	23 622	Alfalfa
Aji	136	55	51	701	2 946	2 253	1 920	2 760	1 226	429	414	102	138	Aji
Maiz amiláceo	0	17	0	3	21	15	0	9	300	1 549	16	0	0	Maiz amiláceo
Maiz chala	10 803	8 842	8 379	7 558	8 456	8 115	7 416	8 107	9 946	6 955	9 941	9 611	8 047	Maiz chala
Maiz choclo	138	21	225	229	301	273	441	316	0	54	167	190	191	Maiz choclo
Papa	740	260	228	328	849	1 321	3 063	1 659	610	233	435	405	506	Papa
Pimiento	187	205	261	201	338	315	146	140	35	95	156	212	240	Pimiento
Tomate	857	583	815	825	1 140	1 451	987	848	529	297	313	585	772	Tomate
Vid	0	0	0	0	1 686	2 060	2 162	97	0	0	0	0	0	Vid
Zapallo	3 522	1 464	327	1 645	2 225	1 305	743	341	200	85	426	1 587	6 349	Zapallo
<b>PECUARIO</b>														<b>PECUARIO</b>
Carne de ave	1 465	1 679	1 513	1 700	1 741	1 465	1 617	1 722	1 765	1 714	1 778	1 664	1 562	Carne de ave
Carne de porcino	233	236	242	264	220	234	226	230	238	234	235	231	234	Carne de porcino
Carne de vacuno	84	83	85	93	70	79	76	80	81	79	86	83	78	Carne de vacuno
Huevo	471	482	440	465	440	453	466	504	448	502	485	472	424	Huevo
Leche	1 998	2 051	2 009	2 089	2 044	1 857	2 049	1 757	2 051	2 023	2 047	2 040	2 058	Leche
<b>Otros Pecuarios</b>														<b>Otros Pecuarios</b>
Carne de alpaca	22	18	18	21	18	18	15	18	20	23	24	25	22	Carne de alpaca
Carne de llama	12	12	11	14	9	10	10	11	12	13	13	13	13	Carne de llama
Carne de caprino	7	7	7	8	5	6	6	6	7	7	7	9	7	Carne de caprino
Carne de ovino	17	17	18	19	14	14	15	16	16	16	17	17	18	Carne de ovino

1/ Cifras Preliminares

Fuente: Ministerio de Desarrollo Agrario y Gerencia Regional de Agricultura y Riego - Tacna.

Elaboración: BCRP - Sucursal Arequipa. Departamento de Estudios Económicos.



ANEXO 2

**TACNA: EXTRACCIÓN DE ESPECIES HIDROBIOLÓGICAS 1/  
(Toneladas métricas)**

ESPECIES	2020				2021									ESPECIES
	SET	OCT	NOV	DIC	ENE	FEB	MAR	ABR	MAY	JUN	JUL	AGO	SET	
<b>CHD 2/</b>	<b>556</b>	<b>1573</b>	<b>499</b>	<b>2007</b>	<b>2212</b>	<b>1085</b>	<b>868</b>	<b>291</b>	<b>286</b>	<b>136</b>	<b>151</b>	<b>241</b>	<b>1631</b>	<b>CHD 2/</b>
1. Fresco	483	1117	409	819	915	585	719	144	183	71	105	120	1548	1. Fresco
2. Congelado	51	291	38	867	1275	483	35	20	54	63	46	118	79	2. Congelado
3. Seco	1	0	1	0	2	1	0	1	1	1	0	1	1	3. Seco
4. Enlatado	21	165	51	321	20	17	115	126	48	0	0	2	4	4. Enlatado

1/ Cifras preliminares

2/ Consumo Humano Directo

Fuente: Ministerio de la Producción – PRODUCE y Gerencia Regional de la Producción

Elaboración: BCRP - Sucursal Arequipa. Departamento de Estudios Económicos.



**ANEXO 3**

**TACNA: PRODUCCIÓN MINERA 1/  
(unidades recuperables)**

PRODUCTOS	2020				2021								PRODUCTOS	
	SET	OCT	NOV	DIC	ENE	FEB	MAR	ABR	MAY	JUN	JUL	AGO		SET
<b>MINERÍA METÁLICA</b>														<b>MINERÍA METÁLICA</b>
Cobre (TMF)	12 562	18 175	17 832	20 482	16 276	15 393	16 781	16 422	17 488	15 227	17 111	16 244	15 910	Cobre (TMF)
Oro (KGF)	168	235	271	301	158	150	172	176	188	224	216	207	207	Oro (KGF)
Plata (KGF)	5 999	8 000	8 093	9 166	7 772	6 547	7 437	7 147	7 298	6 187	7 212	6 961	6 527	Plata (KGF)
Molibdeno (TMF)	740	701	778	993	719	673	880	748	766	596	845	891	1 171	Molibdeno (TMF)

1/ Cifras Preliminares

Fuente: Ministerio de Energía y Minas.

Elaboración: BCRP - Sucursal Arequipa. Departamento de Estudios Económicos.



**ANEXO 4**

**TACNA: IMPORTACIONES 1/  
(Valor FOB - Millones de US\$)**

DESCRIPCIÓN	2020				2021									DESCRIPCIÓN
	SET	OCT	NOV	DIC	ENE	FEB	MAR	ABR	MAY	JUN	JUL	AGO	SET	
<b>I. BIENES DE CONSUMO</b>	<b>14,9</b>	<b>17,5</b>	<b>17,6</b>	<b>18,2</b>	<b>12,5</b>	<b>12,3</b>	<b>16,3</b>	<b>17,0</b>	<b>14,7</b>	<b>20,5</b>	<b>19,3</b>	<b>17,8</b>	<b>18,2</b>	<b>I. BIENES DE CONSUMO</b>
Bienes de Consumo no Duradero	12,8	15,2	15,3	16,1	11,0	10,8	14,5	15,2	13,1	18,3	17,3	15,1	15,2	Bienes de Consumo no Duradero
Bienes de Consumo Duradero	2,1	2,3	2,3	2,1	1,5	1,5	1,8	1,8	1,6	2,3	2,0	2,7	3,0	Bienes de Consumo Duradero
<b>II. INSUMOS</b>	<b>6,2</b>	<b>6,5</b>	<b>7,8</b>	<b>8,0</b>	<b>6,5</b>	<b>5,6</b>	<b>9,6</b>	<b>9,8</b>	<b>12,0</b>	<b>13,5</b>	<b>14,0</b>	<b>18,7</b>	<b>21,5</b>	<b>II. INSUMOS</b>
Combustibles, Lubricantes y Conexos	0,4	0,5	0,5	0,4	0,2	0,1	1,7	0,0	0,9	1,0	0,7	0,1	0,3	Combustibles, Lubricantes y Conexos
Materias Primas para la Agricultura	0,4	0,2	0,3	0,2	0,2	0,2	0,1	0,2	0,2	0,2	1,0	2,4	2,9	Materias Primas para la Agricultura
Materias Primas para la Industria	5,4	5,9	7,0	7,4	6,2	5,3	7,8	9,5	10,9	12,3	12,3	16,2	18,3	Materias Primas para la Industria
<b>III. BIENES DE CAPITAL</b>	<b>22,6</b>	<b>28,0</b>	<b>27,7</b>	<b>32,2</b>	<b>26,6</b>	<b>31,2</b>	<b>29,4</b>	<b>22,6</b>	<b>28,7</b>	<b>19,6</b>	<b>42,1</b>	<b>44,1</b>	<b>37,6</b>	<b>III. BIENES DE CAPITAL</b>
Materiales de Construcción	2,1	2,4	3,0	2,1	2,4	2,3	3,0	2,4	2,4	2,5	5,7	6,4	6,9	Materiales de Construcción
Bienes de Capital para la Agricultura	0,7	0,6	0,5	0,3	0,3	0,5	0,2	0,4	0,7	0,7	0,4	0,8	1,0	Bienes de Capital para la Agricultura
Bienes de Capital para la Industria	8,0	7,7	9,8	7,3	7,5	6,7	8,7	9,6	12,5	9,0	17,1	14,9	13,8	Bienes de Capital para la Industria
Equipos de Transporte	11,9	17,2	14,5	22,4	16,4	21,7	17,6	10,2	13,2	7,4	18,9	22,0	15,8	Equipos de Transporte
<b>TOTAL</b>	<b>43,7</b>	<b>51,4</b>	<b>53,1</b>	<b>58,3</b>	<b>45,6</b>	<b>49,1</b>	<b>55,4</b>	<b>49,4</b>	<b>55,4</b>	<b>53,7</b>	<b>75,4</b>	<b>80,6</b>	<b>77,3</b>	<b>TOTAL</b>

1/ Cifras preliminares

Fuente: SUNAT.

Elaboración: BCRP - Sucursal Arequipa. Departamento de Estudios Económicos.

ANEXO 5

TACNA: ESTRUCTURA DE IMPORTACIONES POR PRINCIPALES PAÍSES DE ORIGEN  
ENERO - SETIEMBRE  
(Valor FOB - Millones de US\$)

País	Principales Productos	% del Total	Valor FOB acumulado	Estructura % por país
<b>Chile</b>		<b>44,4</b>	<b>240,3</b>	<b>100,0%</b>
	Demás partes destinadas a las máquinas (grúas)		16,5	6,9%
	Manzanas frescas		11,5	4,8%
	Los demás tubos y accesorios de tubería		11,0	4,6%
	Los demás calzados con parte superior de materia textil		9,7	4,1%
	Bolas y artículos similares para molinos		9,7	4,0%
	Los demás materiales textiles de fibras acrílicas		9,4	3,9%
	Preparaciones para concentración de minerales		8,4	3,5%
	Los demás abrigos de fibras sintéticas o artificiales		6,7	2,8%
	Abrigos, chaquetones y capas de fibras sintéticas o artificiales		5,9	2,4%
	Los demás cementos blancos, incluso coloreado		5,4	2,2%
	Las demás partes de bombas para líquidos		4,8	2,0%
	Otros		141,4	58,8%
<b>Reino Unido</b>		<b>12,3</b>	<b>66,8</b>	<b>100,0%</b>
	Vehículos diesel para transporte de mercancías		39,6	59,4%
	Tractores de carretera para semirremolques		25,0	37,4%
	Camionetas pick-up ensambladas superior a 9,3 t		1,3	2,0%
	Vehículos de peso total con carga > a 6,2 t		0,6	0,9%
	Otros		0,2	0,4%
<b>Brasil</b>		<b>11,7</b>	<b>63,3</b>	<b>100,0%</b>
	Tractores de carretera para semirremolques		21,7	34,3%
	Vehículos diesel para transporte de mercancías		12,9	20,4%
	Los demás Vehículos automóviles para transporte		5,8	9,2%
	Camionetas pick-up ensambladas superior a 9,3 t		2,4	3,8%
	Otros		20,4	32,2%
<b>República Popular De China</b>		<b>6,3</b>	<b>33,9</b>	<b>100,0%</b>
	Radiales		3,3	9,7%
	Motocicletas y velocípedos con motor de émbolo > 50 cm3		2,8	8,2%
	Hidrogenosulfuro (sulfhidrato) de sodio		2,5	7,4%
	Los demás calzados que cubran el tobillo		2,0	5,8%
	Calzas y demás artículos de calcetería de fibras sintéticas		1,9	5,5%
	Otros		21,4	63,3%
<b>Zonas Francas Del Perú</b>		<b>5,7</b>	<b>31,0</b>	<b>100,0%</b>
	Ladrillos de construcción		8,0	26,0%
	Ropas de fibras sintéticas o artificiales		6,0	19,3%
	Hidrogenosulfuro (sulfhidrato) de sodio		5,5	17,8%
	Otros		11,4	36,9%
<b>Singapur</b>		<b>4,8</b>	<b>26,3</b>	<b>100,0%</b>
	Los demás calzados con parte superior de materia textil		10,6	40,3%
	Los demás calzados que cubran el tobillo		7,8	29,8%
	Prendas, las demás fibras acrílicas		0,9	3,4%
	Otros		6,9	26,4%
<b>Otros</b>		<b>14,8</b>	<b>80,3</b>	
<b>TOTAL</b>		<b>100,0</b>	<b>541,8</b>	

Fuente: SUNAT

Elaboración: BCRP - Sucursal Arequipa. Departamento de Estudios Económicos.



## ANEXO 6

**TACNA: ESTRUCTURA DE IMPORTACIONES POR PRINCIPALES PRODUCTOS  
ENERO - SETIEMBRE  
(Valor FOB - Millones de US\$)**

Producto	% del Total	Valor FOB acumulado	Estructura % por producto
<b>Vehículos diesel para transporte de mercancías</b>	<b>9,7</b>	<b>52,7</b>	<b>100,0%</b>
Reino Unido		39,6	75,3%
Brasil		12,9	24,6%
Otros		0,1	0,2%
<b>Tractores de carretera para semirremolques</b>	<b>8,7</b>	<b>46,9</b>	<b>100,0%</b>
Reino Unido		25,0	53,2%
Brasil		21,7	46,4%
Otros		0,2	0,4%
<b>Demás partes destinadas a las máquinas (grúas)</b>	<b>4,5</b>	<b>24,4</b>	<b>100,0%</b>
Chile		16,5	67,5%
Estados Unidos		7,4	30,2%
Otros		0,6	2,3%
<b>Los demás calzados con parte superior de materia textil</b>	<b>4,0</b>	<b>21,7</b>	<b>100,0%</b>
Singapur		10,6	48,9%
Chile		9,7	45,0%
Otros		1,3	6,1%
<b>Los demás calzados que cubran el tobillo</b>	<b>2,4</b>	<b>13,2</b>	<b>100,0%</b>
Singapur		7,8	59,5%
República Popular De China		2,0	15,0%
Otros		3,4	25,5%
<b>Manzanas frescas</b>	<b>2,1</b>	<b>11,5</b>	<b>100,0%</b>
Chile		11,5	100,0%
Otros		0,0	0,0%
<b>Los demás tubos y accesorios de tubería</b>	<b>2,0</b>	<b>11,0</b>	<b>100,0%</b>
Chile		11,0	100,0%
Otros		0,0	0,0%
<b>Las demás carrocerías de vehículos</b>	<b>1,8</b>	<b>9,9</b>	<b>100,0%</b>
Chile		9,4	94,9%
Argentina		0,5	4,8%
Otros		0,0	0,3%
<b>Otros</b>	<b>64,7</b>	<b>350,6</b>	
<b>TOTAL</b>	<b>100,0</b>	<b>541,8</b>	

Fuente: SUNAT

Elaboración: BCRP - Sucursal Arequipa. Departamento de Estudios Económicos.

ANEXO 7

TACNA: INGRESOS RECAUDADOS POR EL GOBIERNO CENTRAL  
(Millones de soles)

	2020				2021									
	SET	OCT	NOV	DIC	ENE	FEB	MAR	ABR	MAY	JUN	JUL	AGO	SET	
<b>I. INGRESOS TRIBUTARIOS</b>	<b>51</b>	<b>46</b>	<b>59</b>	<b>63</b>	<b>59</b>	<b>53</b>	<b>67</b>	<b>65</b>	<b>60</b>	<b>66</b>	<b>66</b>	<b>78</b>	<b>89</b>	<b>I. INGRESOS TRIBUTARIOS</b>
<b>1. Impuesto a los Ingresos</b>	<b>7</b>	<b>8</b>	<b>8</b>	<b>9</b>	<b>11</b>	<b>7</b>	<b>11</b>	<b>16</b>	<b>8</b>	<b>9</b>	<b>7</b>	<b>10</b>	<b>9</b>	<b>1. Impuesto a los Ingresos</b>
- Personas Naturales	3	3	2	3	4	3	3	3	3	3	2	4	3	- Personas Naturales
- Personas Jurídicas	4	5	5	5	7	4	5	6	4	5	5	6	6	- Personas Jurídicas
- Regularizaciones	0	0	0	0	0	0	2	6	0	1	0	1	0	- Regularizaciones
<b>2. Impuesto a la Importación</b>	<b>4</b>	<b>4</b>	<b>6</b>	<b>7</b>	<b>5</b>	<b>3</b>	<b>5</b>	<b>5</b>	<b>5</b>	<b>7</b>	<b>6</b>	<b>5</b>	<b>5</b>	<b>2. Impuesto a la Importación</b>
<b>3. Impuesto General a las Ventas</b>	<b>38</b>	<b>32</b>	<b>44</b>	<b>46</b>	<b>42</b>	<b>41</b>	<b>49</b>	<b>42</b>	<b>45</b>	<b>48</b>	<b>51</b>	<b>60</b>	<b>73</b>	<b>3. Impuesto General a las Ventas</b>
- Operaciones Internas	5	6	5	6	8	8	7	6	6	6	6	7	8	- Operaciones Internas
- Operaciones Externas	32	26	38	40	34	33	42	36	39	42	45	53	65	- Operaciones Externas
<b>4. Impuesto Selectivo al Consumo</b>	<b>0</b>	<b>0</b>	<b>1</b>	<b>0</b>	<b>0</b>	<b>0</b>	<b>0</b>	<b>1</b>	<b>0</b>	<b>1</b>	<b>0</b>	<b>1</b>	<b>1</b>	<b>4. Impuesto Selectivo al Consumo</b>
<b>5. Otros Ingresos Tributarios</b>	<b>1</b>	<b>1</b>	<b>1</b>	<b>1</b>	<b>1</b>	<b>1</b>	<b>1</b>	<b>2</b>	<b>1</b>	<b>1</b>	<b>2</b>	<b>2</b>	<b>2</b>	<b>5. Otros Ingresos Tributarios</b>
<b>II. INGR. NO TRIBUTARIOS</b>	<b>0</b>	<b>0</b>	<b>0</b>	<b>0</b>	<b>0</b>	<b>0</b>	<b>0</b>	<b>0</b>	<b>1</b>	<b>1</b>	<b>0</b>	<b>0</b>	<b>0</b>	<b>II. INGR. NO TRIBUTARIOS</b>
<b>INGRESOS CORRIENTES (I+II)</b>	<b>51</b>	<b>46</b>	<b>59</b>	<b>63</b>	<b>59</b>	<b>53</b>	<b>67</b>	<b>66</b>	<b>60</b>	<b>67</b>	<b>66</b>	<b>78</b>	<b>90</b>	<b>INGRESOS CORRIENTES (I+II)</b>

Fuente: SUNAT.

Elaboración: BCRP, Sucursal Arequipa. Departamento de Estudios Económicos.



ANEXO 8

TACNA: EJECUCIÓN DE GASTOS DEL GOBIERNO NACIONAL 3/  
(Millones de soles)

	2020				2021									
	SET	OCT	NOV	DIC	ENE	FEB	MAR	ABR	MAY	JUN	JUL	AGO	SET	
<b>GASTOS NO FINANCIEROS</b>	<b>42</b>	<b>92</b>	<b>69</b>	<b>97</b>	<b>33</b>	<b>49</b>	<b>62</b>	<b>72</b>	<b>47</b>	<b>47</b>	<b>59</b>	<b>48</b>	<b>91</b>	<b>GASTOS NO FINANCIEROS</b>
<b>A. GASTOS CORRIENTES</b>	<b>38</b>	<b>80</b>	<b>64</b>	<b>78</b>	<b>32</b>	<b>47</b>	<b>59</b>	<b>60</b>	<b>41</b>	<b>39</b>	<b>49</b>	<b>39</b>	<b>79</b>	<b>A. GASTOS CORRIENTES</b>
1. Remuneraciones	21	22	22	25	20	20	20	19	18	19	23	20	22	1. Remuneraciones
2. Bienes y servicios	10	12	11	22	8	10	10	11	10	11	13	11	24	2. Bienes y servicios
3. Transferencias 1/	6	45	31	31	4	17	29	31	13	9	12	9	34	3. Transferencias 1/
<b>B. GASTOS DE CAPITAL</b>	<b>4</b>	<b>12</b>	<b>5</b>	<b>19</b>	<b>1</b>	<b>2</b>	<b>3</b>	<b>11</b>	<b>7</b>	<b>8</b>	<b>10</b>	<b>10</b>	<b>12</b>	<b>B. GASTOS DE CAPITAL</b>
1. Formación bruta de capital	4	9	5	19	1	2	3	11	7	8	10	10	12	1. Formación bruta de capital
2. Otros gastos de capital 2/	0	3	0	0	0	0	0	0	0	0	0	0	0	2. Otros gastos de capital 2/

1/ Incluye el pago de pensiones, donaciones, transferencias y otros gastos corrientes.

2/ Incluye donaciones y transferencias.

3/ Información actualizada al 30 de setiembre de 2021.

Fuente: MEF

Elaboración: BCRP, Sucursal Arequipa. Departamento de Estudios Económicos

ANEXO 9

TACNA: EJECUCIÓN DE GASTOS DEL GOBIERNO REGIONAL 3/  
(Millones de soles)

	2020				2021									
	SET	OCT	NOV	DIC	ENE	FEB	MAR	ABR	MAY	JUN	JUL	AGO	SET	
<b>GASTOS NO FINANCIEROS</b>	<b>68</b>	<b>87</b>	<b>66</b>	<b>153</b>	<b>48</b>	<b>52</b>	<b>65</b>	<b>67</b>	<b>58</b>	<b>60</b>	<b>71</b>	<b>58</b>	<b>77</b>	<b>GASTOS NO FINANCIEROS</b>
<b>A. GASTOS CORRIENTES</b>	<b>42</b>	<b>65</b>	<b>44</b>	<b>91</b>	<b>37</b>	<b>39</b>	<b>42</b>	<b>46</b>	<b>43</b>	<b>42</b>	<b>48</b>	<b>45</b>	<b>60</b>	<b>A. GASTOS CORRIENTES</b>
1. Remuneraciones	28	30	28	47	28	28	28	30	28	29	29	30	29	1. Remuneraciones
2. Bienes y servicios	11	11	13	34	6	8	10	12	12	10	14	11	13	2. Bienes y servicios
3. Transferencias 1/	3	24	3	10	4	3	4	3	3	4	4	4	18	3. Transferencias 1/
<b>B. GASTOS DE CAPITAL</b>	<b>26</b>	<b>22</b>	<b>21</b>	<b>62</b>	<b>10</b>	<b>13</b>	<b>23</b>	<b>21</b>	<b>15</b>	<b>17</b>	<b>23</b>	<b>14</b>	<b>16</b>	<b>B. GASTOS DE CAPITAL</b>
1. Formación bruta de capital	26	22	21	62	10	13	23	21	15	17	16	14	16	1. Formación bruta de capital
2. Otros gastos de capital 2/	0	0	0	0	0	0	0	0	0	0	7	0	0	2. Otros gastos de capital 2/

1/ Incluye el pago de pensiones, donaciones, transferencias y otros gastos corrientes.

2/ Incluye donaciones y transferencias.

3/ Información actualizada al 30 de setiembre de 2021.

Fuente: MEF

Elaboración: BCRP, Sucursal Arequipa. Departamento de Estudios Económicos.



**ANEXO 10**

**TACNA: EJECUCIÓN DE GASTOS DE LOS GOBIERNOS LOCALES 3/  
(Millones de soles)**

	2020				2021									
	SET	OCT	NOV	DIC	ENE	FEB	MAR	ABR	MAY	JUN	JUL	AGO	SET	
<b>GASTOS NO FINANCIEROS</b>	<b>37</b>	<b>43</b>	<b>45</b>	<b>136</b>	<b>9</b>	<b>23</b>	<b>51</b>	<b>43</b>	<b>40</b>	<b>53</b>	<b>49</b>	<b>52</b>	<b>51</b>	<b>GASTOS NO FINANCIEROS</b>
<b>A. GASTOS CORRIENTES</b>	<b>19</b>	<b>19</b>	<b>21</b>	<b>66</b>	<b>6</b>	<b>9</b>	<b>23</b>	<b>20</b>	<b>21</b>	<b>25</b>	<b>21</b>	<b>22</b>	<b>24</b>	<b>A. GASTOS CORRIENTES</b>
1. Remuneraciones	5	4	5	8	4	2	6	4	5	4	6	4	4	1. Remuneraciones
2. Bienes y servicios	13	14	15	57	3	6	17	15	15	20	15	17	19	2. Bienes y servicios
3. Transferencias 1/	1	1	1	1	0	1	1	1	1	1	1	1	1	3. Transferencias 1/
<b>B. GASTOS DE CAPITAL</b>	<b>18</b>	<b>24</b>	<b>24</b>	<b>70</b>	<b>2</b>	<b>14</b>	<b>27</b>	<b>22</b>	<b>19</b>	<b>27</b>	<b>28</b>	<b>30</b>	<b>26</b>	<b>B. GASTOS DE CAPITAL</b>
1. Formación bruta de capital	18	24	24	70	2	14	27	22	19	27	28	30	26	1. Formación bruta de capital
2. Otros gastos de capital 2/	0	0	0	0	0	0	0	0	0	0	0	0	0	2. Otros gastos de capital 2/

1/ Incluye el pago de pensiones, donaciones, transferencias y otros gastos corrientes.

2/ Incluye donaciones y transferencias.

3/ Información actualizada al 30 de setiembre de 2021.

Fuente: MEF

Elaboración: BCRP, Sucursal Arequipa. Departamento de Estudios Económicos.



ANEXO 11

TACNA: CRÉDITOS  
(Saldo en millones de soles)

ENTIDADES	2020				2021									ENTIDADES
	SET	OCT	NOV	DIC	ENE	FEB	MAR	ABR	MAY	JUN	JUL	AGO	SET	
<b>I. BANCO DE LA NACIÓN</b>	74	73	72	71	70	69	69	68	67	66	65	64	64	<b>I. BANCO DE LA NACIÓN</b>
<b>II. AGROBANCO</b>	12	11	11	10	10	10	8	8	9	9	10	11	11	<b>II. AGROBANCO</b>
<b>III. BANCA MÚLTIPLE</b>	1 854	1 868	1 882	1 883	1 877	1 872	1 902	1 916	1 918	1 899	1 882	1 868	1 926	<b>III. BANCA MÚLTIPLE</b>
<b>IV. INSTIT. NO BANCARIAS</b>	1 024	1 038	1 053	1 060	1 054	1 043	1 037	1 040	1 029	1 025	1 030	1 028	1 030	<b>IV. INSTIT. NO BANCARIAS</b>
Empresas Financieras	210	211	210	207	202	195	189	185	169	167	164	162	161	Empresas Financieras
Cajas Municipales	804	818	834	845	843	840	840	846	851	850	857	857	860	Cajas Municipales
Cajas Rurales	8	8	8	8	8	8	8	8	8	8	8	9	9	Cajas Rurales
Edpymes	1	1	1	1	1	1	1	1	0	0	0	0	0	Edpymes
<b>TOTAL (I+II+III)</b>	<b>2 963</b>	<b>2 990</b>	<b>3 018</b>	<b>3 024</b>	<b>3 011</b>	<b>2 995</b>	<b>3 016</b>	<b>3 032</b>	<b>3 023</b>	<b>2 999</b>	<b>2 986</b>	<b>2 971</b>	<b>3 031</b>	<b>TOTAL (I+II+III)</b>
Moneda Nacional	2 823	2 850	2 875	2 878	2 864	2 850	2 873	2 880	2 867	2 846	2 828	2 819	2 883	Moneda Nacional
Moneda Extranjera	140	140	143	146	147	145	143	152	157	153	158	152	148	Moneda Extranjera

Fuente: SBS y AFP

Elaboración: BCRP, Sucursal Arequipa. Departamento de Estudios Económicos.



**ANEXO 12**

**TACNA: DEPÓSITOS**  
(Saldo en millones de soles)

ENTIDADES	2020				2021								ENTIDADES	
	SET	OCT	NOV	DIC	ENE	FEB	MAR	ABR	MAY	JUN	JUL	AGO		SET
<b>I. BANCO DE LA NACIÓN</b>	<b>342</b>	<b>357</b>	<b>360</b>	<b>377</b>	<b>380</b>	<b>378</b>	<b>375</b>	<b>374</b>	<b>372</b>	<b>366</b>	<b>379</b>	<b>380</b>	<b>388</b>	<b>I. BANCO DE LA NACIÓN</b>
<b>II. BANCA MÚLTIPLE</b>	<b>1 429</b>	<b>1 431</b>	<b>1 452</b>	<b>1 474</b>	<b>1 449</b>	<b>1 465</b>	<b>1 536</b>	<b>1 562</b>	<b>1 568</b>	<b>1 545</b>	<b>1 591</b>	<b>1 708</b>	<b>1 699</b>	<b>II. BANCA MÚLTIPLE</b>
<b>III. INSTIT. NO BANCARIAS</b>	<b>594</b>	<b>600</b>	<b>608</b>	<b>619</b>	<b>597</b>	<b>595</b>	<b>595</b>	<b>592</b>	<b>584</b>	<b>581</b>	<b>591</b>	<b>595</b>	<b>598</b>	<b>III. INST. NO BANCARIAS</b>
Empresas Financieras	43	45	46	47	48	48	50	50	49	47	48	48	49	Empresas Financieras
Cajas Municipales	549	553	561	570	548	545	543	541	534	532	542	546	547	Cajas Municipales
Cajas Rurales	1	2	2	2	2	2	2	2	2	2	2	2	2	Cajas Rurales
<b>TOTAL (I+II+III)</b>	<b>2 365</b>	<b>2 388</b>	<b>2 420</b>	<b>2 470</b>	<b>2 426</b>	<b>2 438</b>	<b>2 505</b>	<b>2 528</b>	<b>2 524</b>	<b>2 492</b>	<b>2 561</b>	<b>2 683</b>	<b>2 685</b>	<b>TOTAL (I+II+III)</b>
Moneda Nacional	1 876	1 891	1 891	1 958	1 915	1 900	1 953	1 966	1 938	1 915	1 961	2 063	2 000	Moneda Nacional
Moneda Extranjera	489	497	529	512	511	538	552	563	586	577	600	620	685	Moneda Extranjera

Fuente: SBS y AFP

Elaboración: BCRP, Sucursal Arequipa. Departamento de Estudios Económicos.