

BANCO CENTRAL DE RESERVA DEL PERU

SUCURSAL AREQUIPA



TACNA: Síntesis de Actividad Económica

Junio 2021¹

Departamento de Estudios Económicos

¹ En el presente informe participaron: Lizzie Jugo, Nilda Cabrera y Angel Frisancho.

ÍNDICE

Página

RESUMEN EJECUTIVO	3
I. ACTIVIDAD PRODUCTIVA.....	5
1. Actividad primaria	5
1.1 Sector agropecuario	5
1.2 Sector pesca.....	7
1.3 Sector minería	7
II. CRÉDITOS Y DEPÓSITOS	8
1. Créditos	8
2. Depósitos.....	10
III. EJECUCIÓN DEL PRESUPUESTO DE GASTOS DEL GOBIERNO GENERAL.....	11
1. Ejecución del gasto corriente no financiero.....	11
IV. ANEXOS	15



RESUMEN EJECUTIVO

Principales hechos de importancia

- En junio, los sectores primarios reportaron resultados mixtos. Los sectores **agropecuario** y **pesca** se expandieron 71,2 por ciento y 3,1 por ciento, respectivamente; mientras que, **minería** se contrajo 24,8 por ciento.
- Con relación a los **otros indicadores de la actividad económica**, los indicadores financieros **créditos** y **depósitos** crecieron en 7,6 y 12,5 por ciento, respectivamente; en tanto que, la **inversión pública** registró un fuerte incremento de 302,8 por ciento.

Actividad primaria

- El **sector agropecuario** creció 71,2 por ciento con respecto a similar mes del año previo, resultado de la evolución positiva tanto del subsector agrícola (90,9 por ciento) como del subsector pecuario (1,2 por ciento). En el primero, se debió a la mayor producción de cultivos orientados al mercado externo y agroindustria (107,4 por ciento), y al mercado interno (28,6 por ciento); mientras que, en el segundo, por la mayor producción avícola, principalmente. Entre enero y junio, el sector se contrajo 2,6 por ciento.
- El **sector pesquero** registró un incremento de 3,1 por ciento respecto al mismo mes del año anterior, por el mayor desembarque de recursos hidrobiológicos para la línea de seco (8,9 por ciento) y por el mayor valor de especies marinas tales como caballa, corvina, lenguado, caracol, entre otras especies. En contraste, se reportó una menor captura de especies para el consumo en estado congelado (-11,0 por ciento) y fresco (-44,8 por ciento). En el periodo acumulado a junio, el sector pesquero creció en 72,4 por ciento.
- La **actividad minera**, reportó una caída de 24,8 por ciento respecto al mismo mes del año anterior, ante los menores niveles de producción de cobre (-22,8 por ciento), molibdeno (-26,9 por ciento), oro (-35,3 por ciento) y plata (-34,5 por ciento). Entre enero y junio, el sector se contrajo 8,9 por ciento.

Otros indicadores de actividad económica

- Al último día de junio, el saldo de **créditos** equivalente a S/ 2 999 millones, significó un alza de 7,6 por ciento frente al mismo período del año anterior, principalmente por las mayores colocaciones a empresas (13,9 por ciento) y los créditos en moneda nacional (8,4 por ciento). Los **depósitos** registraron un incremento de 12,5 por ciento respecto su comparativo interanual, explicado básicamente por la mayor cantidad de operaciones de ahorro (28,3 por ciento) y en moneda extranjera (29,2 por ciento).
- La **inversión pública (formación bruta de capital)** sumó S/ 53 millones, lo que representó una expansión real interanual de 302,8 por ciento, ante la mayor ejecución del Gobierno nacional (700,2 por ciento), Gobierno regional (177,3 por ciento) y Gobiernos locales (369,5 por ciento). En el primer semestre del año, la inversión pública creció 94,4 por ciento.

CUADRO N° 1
OTROS INDICADORES DE ACTIVIDAD ECONOMICA
 (Variación % respecto a similar mes del año anterior)

	Ene.21	Feb.21	Mar.21	Abr.21	May.21	Jun.21
Crédito total 1/	↑ 12,2	↑ 11,3	↑ 14,1	↑ 15,9	↑ 10,9	↑ 7,6
Depósitos 1/	↑ 19,0	↑ 19,9	↑ 26,7	↑ 26,9	↑ 17,4	↑ 12,5
Inversión Pública 2/	↓ -25,7	↓ -19,3	↑ 77,4	↑ 332,9	↑ 169,1	↑ 302,8

1/ En términos reales.

2/ En términos nominales.

Fuente: BCRP – Sucursal Arequipa, SBS, SUNAT, y MEF.

I. ACTIVIDAD PRODUCTIVA

1. Actividad primaria

1.1 Sector agropecuario

- En junio, el **sector agropecuario** creció 71,2 por ciento, sustentado principalmente en la mayor producción del subsector agrícola (90,9 por ciento), relacionada a los mayores volúmenes de cultivos dirigidos tanto al mercado externo y agroindustria (107,4 por ciento), como al mercado interno (28,6 por ciento). Asimismo, se registró una mayor producción del subsector pecuario (1,2 por ciento), que coadyuvó al resultado final del sector. En el primer semestre del 2021, la actividad agropecuaria se contrajo 2,6 por ciento, ante la disminución en la producción agrícola (-2,8 por ciento) y pecuaria (-1,4 por ciento).

CUADRO N° 2
SECTOR AGROPECUARIO 1/
(Miles de toneladas)

Subsectores	Estructura Porcentual 2019 2/	Junio			Enero-Junio				
		2020	2021	Var.%	Contribución al crecimiento 3/		2020	2021	Var.%
SECTOR AGRÍCOLA	70,8			90,9	70,9			-2,8	-2,4
Orientada al mercado externo y agroindustria 2/	51,3	30,4	63,2	107,4	84,8	284,5	264,6	-7,0	-5,8
Cebolla	1,7	0,5	0,1	-83,4	-0,5	7,3	7,3	-0,3	0,0
Olivo	33,3	13,6	28,7	111,2	65,0	114,9	105,5	-8,2	-5,0
Orégano	11,3	0,2	0,4	53,7	1,3	4,6	4,6	1,4	0,1
Sandía	1,5	0,0	0,0	-	-	5,8	8,2	40,2	0,2
Vid	2,1	0,0	0,0	-	-	6,8	6,0	-12,4	-0,3
Orientada al mercado interno 2/	19,5	8,1	10,4	28,6	6,0	57,4	67,6	17,8	3,0
Alfalfa	6,7	22,3	23,9	7,1	0,0	139,0	144,0	3,6	0,1
Aji	3,4	0,4	0,4	-6,9	-0,1	8,4	11,5	37,5	1,0
Frijol Vainita	0,5	0,1	0,1	-35,6	-0,1	0,1	0,1	-35,6	0,0
Maíz amiláceo	0,2	1,6	1,5	-4,5	-0,2	1,8	1,9	7,3	0,0
Maíz chala	2,4	11,3	7,0	-38,4	-0,8	64,0	49,0	-23,4	-0,3
Maíz choclo	0,3	0,2	0,1	-67,1	-0,1	1,4	1,4	0,1	0,0
Melocotón	0,2	0,0	0,0	-	-	0,5	0,5	5,1	0,0
Papa	0,9	0,0	0,2	-	-	5,5	7,7	41,7	0,3
Pera	0,2	0,2	0,1	-76,3	-0,3	1,3	1,2	-9,2	0,0
Pimiento	0,7	0,1	0,1	-11,2	0,0	0,7	1,1	60,5	0,1
Tomate	1,3	0,3	0,3	-13,4	-0,1	4,2	5,2	25,9	0,2
Zapallo	1,1	0,1	0,1	0,0	0,0	5,2	4,9	-6,6	0,0
SECTOR PECUARIO	29,2	10,9	11,0	1,2	0,3	64,7	63,8	-1,4	-0,2
Carne de ave	17,6	1,7	1,7	1,1	0,1	10,2	10,0	-1,4	-0,1
Carne de ovino	0,1	0,0	0,0	0,5	0,0	0,1	0,1	4,5	0,0
Carne de porcino	2,1	0,2	0,2	2,2	0,0	1,4	1,4	1,1	0,0
Carne de vacuno	1,0	0,1	0,1	5,8	0,0	0,4	0,5	4,2	0,0
Fibra Alpaca	0,3	0,0	0,0	-	-	0,0	0,0	-	-
Huevos	3,6	0,5	0,5	-0,7	0,0	2,9	2,8	-1,3	0,0
Leche	4,4	2,0	2,0	1,0	0,0	12,3	11,7	-4,6	-0,1
SECTOR AGROPECUARIO	100,0			71,2	71,2			-2,6	-2,6

1/ Cifras preliminares.

2/ Estimado a precios de 2007.

3/ En base a la estructura de similar periodo de 2019.

Fuente: Ministerio de Desarrollo Agrario y Gerencia Regional de Agricultura y Riego - Tacna.

Elaboración: BCRP - Sucursal Arequipa. Departamento de Estudios Económicos.

- La expansión del **subsector agrícola** (90,9 por ciento), se explicó principalmente por las mayores áreas cosechadas de cultivos orientados al mercado externo y agroindustria (107,4 por ciento); particularmente de olivo (111,2 por ciento) y, en menor medida, de orégano (53,7 por ciento). De igual forma, los cultivos destinados al mercado interno evidenciaron un crecimiento de 28,6 por ciento, básicamente por la mayor cosecha de alfalfa (7,1 por ciento).
- Entre enero y junio, la **actividad agrícola** se contrajo 2,8 por ciento, explicado por la caída en la producción de los cultivos destinados al mercado externo y agroindustria (-7,0 por ciento), originada por la menor cosecha de olivo (-8,2 por ciento), vid (-12,4 por ciento) y cebolla (-0,3

por ciento). En contraste, se incrementaron los cultivos dirigidos al mercado interno (17, 8 por ciento), ante los mayores volúmenes de producción de ají (37,5 por ciento), papa (41,7 por ciento), tomate (25,9 por ciento) y pimiento (60,5 por ciento); entre los más relevantes.

- Por su parte, el **subsector pecuario**, en junio, registró un incremento de 1,2 por ciento, asociado a la mayor producción de leche (1,0 por ciento), carne de ave (1,1 por ciento), carne de vacuno (5,8 por ciento), carne de porcino (2,2 por ciento), entre otros. Por otro lado, en el periodo de enero a junio, la actividad pecuaria decreció en 1,4 por ciento, como resultado de una menor producción de leche (-4,6 por ciento), carne de ave (-1,4 por ciento) y huevos (- por ciento), por menor disponibilidad de unidades para el ordeño, saca y de gallinas ponedoras en las granjas de la región, respectivamente.
- En cuanto al avance de **siembras de la campaña actual (2020/2021)**, al cierre de junio se registraron un total de 8 462 hectáreas instaladas, reflejando un aumento de 7,4 por ciento respecto a las áreas sembradas en el mismo periodo de la campaña anterior. Este resultado se debió al aumento registrado en cultivos permanentes y semipermanentes (19,0 por ciento), específicamente de orégano (302,4 por ciento) y olivo (43,6 por ciento), entre otros. De igual modo, los cultivos transitorios se incrementaron 6,4 por ciento, especialmente el caso del ají (19,7 por ciento), sandía (46,9 por ciento) y camote (54,7 por ciento), entre otros.

CUADRO N° 3
SUPERFICIE SEMBRADA 1/
(Hectáreas)

	Campaña agrícola 2/		Variación	
	2019/2020	2020/2021	Absoluta	Porcentual
Cultivos Transitorios	7 270	7 734	464	6,4
Ají	903	1 081	178	19,7
Ají paprika	0	19	19	-
Arveja grano verde	18	28	10	55,6
Camote	201	311	110	54,7
Cebolla	347	335	-12	-3,5
Haba grano verde	74	92	18	24,3
Maíz amarillo duro	0	0	-	-
Maíz amiláceo	637	675	38	6,0
Maíz chala	2 474	2 196	-278	-11,2
Maíz choclo	144	144	-	,0
Papa	412	461	49	11,9
Sandía	260	382	122	46,9
Tomate	181	216	35	19,3
Zapallo	327	390	63	19,3
Otros	1 292	1 404	112	8,7
Cultivos Permanentes y Semipermanentes	612	728	116	19,0
Alfalfa	114	104	-10	-8,8
Manzana	0	1	1	-
Melon	101	95	-6	-5,9
Olivo	39	56	17	43,6
Orégano	42	169	127	302,4
Vid	0	0	-	-
Otros	316	303	-13	-4,1
Total	7 882	8 462	580	7,4

1/ Cifras preliminares.

2/ De agosto a junio.

Fuente: Gerencia Regional de Agricultura y Riego - Tacna.

Elaboración: BCRP - Sucursal Arequipa. Departamento de Estudios Económicos.

1.2 Sector pesca

- En junio, el **sector pesquero** creció 3,1 por ciento en el periodo interanual, ante la mayor extracción de recursos hidrobiológicos para la elaboración de seco (8,9 por ciento) y por el mayor valor de especies marinas tales como caballa, corvina, lenguado, caracol, entre otras. Por otro lado, se reportó una menor captura de especies para el consumo en estado congelado (-11,0 por ciento) y fresco (-44,8 por ciento), que contrarrestaron parcialmente el resultado final del sector.
- Entre enero y junio, la **actividad pesquera** acumuló una variación positiva de 72,4 por ciento, ante el mayor desembarque de especies marinas destinadas al consumo humano directo (69,6 por ciento), para la elaboración de congelado (467,1 por ciento), seco (128,1 por ciento), enlatado (45,0 por ciento) y fresco (13,3 por ciento), de especies tales como el bonito, tiburón azul, raya, corvina, perico, pulpo, caracol, choro, entre otras especies.

CUADRO N° 4
SECTOR PESCA 1/
(Toneladas)

	Junio			Enero - Junio		
	2020	2021	Var. %	2020	2021	Var. %
Consumo Humano Directo	201	136	-32,6	2 876	4 878	69,6
Fresco	129	71	-44,8	2 308	2 616	13,3
Congelado	71	63	-11,1	341	1 931	467,1
Seco	1	1	8,9	2	5	128,1
Enlatado	0	0	-	225	326	45,0
SECTOR PESCA 2/			3,1			72,4

1/ Cifras preliminares.

2/ Estimado a precios del 2007

Fuente: Ministerio de la Producción – PRODUCE y Gerencia Regional de la Producción
Elaboración: BCRP - Sucursal Arequipa. Departamento de Estudios Económicos.

1.3 Sector minería

- En junio, la **actividad minera** decreció 24,8 por ciento en el periodo interanual, principalmente por los menores volúmenes de producción de cobre (-22,8 por ciento) y molibdeno (-26,9 por ciento), ante la menor recuperación del mineral en el proceso de flotación reportado por la empresa minera Southern Perú Copper (SPCC); mientras que, en menor medida, contribuyeron a este resultado negativo la menor producción de oro (-35,3 por ciento) y plata (-34,5 por ciento), reportado por SPCC y MINSUR S.A. A nivel de regiones, Tacna se ubicó en el segundo lugar en la producción de molibdeno a nivel nacional al contribuir con el 25,4 por ciento del total; en tanto que, alcanzó la sexta posición en la producción cuprífera al explicar el 10,0 por ciento del total producido.

CUADRO N° 5
SECTOR MINERÍA 1/
Unidades recuperables

(Variación % real respecto a similar periodo del año anterior)

Mineral	Estructura Porcentual 2018 2/	Junio			Enero - Junio				
		2019	2020	Var. %	2019	2020	Var. %	Contribución al crecimiento 3/	
Cobre (TMF)	69,6	19 721	15 227	-22,8	-14,8	107 943	97 587	-9,6	-6,2
Oro (KGF)	4,1	345	224	-35,3	-1,6	1 252	1 068	-14,7	-0,4
Plata (KGF)	2,4	9 445	6 187	-34,5	-0,8	47 998	42 389	-11,7	-0,2
Molibdeno (TMF)	23,9	815	596	-26,9	-7,7	4 691	4 382	-6,6	-2,0
SECTOR MINERÍA 2/	100,0			-24,8	-24,8			-8,9	-8,9

1/ Cifras preliminares.

2/ Estimado a precios de 2007.

3/ En base a la estructura de similar periodo de 2020.

Fuente: Ministerio de Energía y Minas.

Elaboración: BCRP - Sucursal Arequipa. Departamento de Estudios Económicos.

- En el primer semestre del año, la producción minera se contrajo 8,9 por ciento respecto al mismo periodo del año previo, ante la menor producción de cobre (-9,6 por ciento), molibdeno (-6,6 por ciento), plata (-11,7 por ciento) y oro (-14,7 por ciento). A nivel regional, Tacna se mantiene en el liderazgo de la producción de molibdeno al generar el 29,3 por ciento del total nacional; mientras que, se ubicó en el quinto lugar en la producción de cobre al contribuir con el 10,7 por ciento del total.
- La inversión minera regional, entre enero y junio, totalizó US\$ 107,2 millones lo que representó un crecimiento de 98,9 por ciento respecto a similar periodo del año anterior. Asimismo, participó del 5,1 por ciento de la inversión total nacional, ocupando el séptimo lugar.

GRÁFICO N° 1
VARIACIÓN DE LA PRODUCCIÓN MINERA
(Variación % real respecto a similar mes del año anterior)

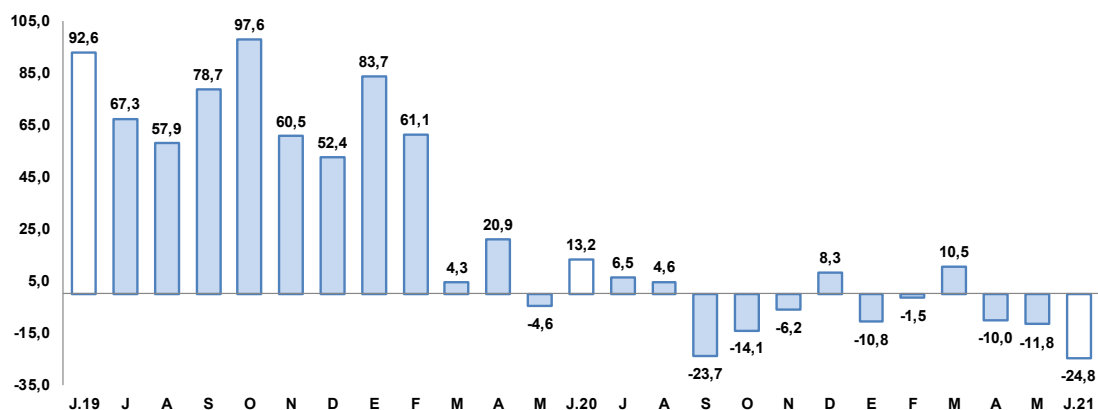

Fuente: Ministerio de Energía y Minas.
Elaboración: BCRP, Sucursal Arequipa, Departamento de Estudios Económicos

- La **cotización internacional de los principales metales**, en junio, reportó una disminución en la mayoría de ellos. El precio promedio del cobre (US\$/TM 9 612) se contrajo 5,5 por ciento, principalmente por el anuncio de China de liberar sus reservas estratégicas del metal rojo y por la reducción en su demanda debido a las preocupaciones sobre la inflación en Estados Unidos de América. Por su parte, el precio promedio del oro (US\$/oz.tr. 1 835) decreció 0,9 por ciento, básicamente por el fortalecimiento del dólar y la propagación de la variante delta en las economías avanzadas. Asimismo, se reportó una caída en los precios promedio del zinc (¢US\$/lb. 134) y plata (US\$/oz.tr. 27) en 0,7 por ciento y 1,9 por ciento, respectivamente. En contraste, aumentó el precio promedio del plomo (¢US\$/lb. 99) en 0,5 por ciento.

II. CRÉDITOS Y DEPÓSITOS

1. Créditos

- Al finalizar junio, los saldos de **créditos** sumaron S/ 2 999 millones, lo que significó un incremento de 7,6 por ciento respecto al mismo mes del año previo. Según el tipo institución, la Banca Múltiple registró el 63,3 por ciento del total de colocaciones, presentando un crecimiento del 9,2 por ciento. Por su parte, las instituciones no bancarias colocaron el 34,2 por ciento y sus saldos crecieron en 6,9 por ciento ante el mayor dinamismo de las Cajas Municipales (15,4 por ciento) y Cajas Rurales (2,8 por ciento). Por su parte, el Banco de la Nación concentró el 2,2 por ciento de los créditos y registró una caída de 14,7 por ciento. Finalmente, Agrobanco aportó el 0,3 por ciento del total de créditos restante y se contrajo 24,5 por ciento.
- Según el **tipo de moneda**, las operaciones en moneda nacional representaron el 94,9 por ciento del total, registrando 8,4 por ciento de crecimiento respecto a su comparativo interanual; mientras que, las operaciones en moneda extranjera se contrajeron en 5,7 por ciento. De esta

manera, el **coeficiente de dolarización** fue de 5,1 por ciento, inferior en 0,7 puntos porcentuales al registrado en junio del año anterior.

CUADRO N° 6
CREDITO DIRECTO
(Saldos en millones de soles)

	Estructura %	Junio		Var. % Nominal Jun-21 / Jun-20
		Jun-21	2020	
Banco de la Nación 1/	2,2	77	66	-14,7
Agrobanco 2/	0,3	12	9	-24,5
Banca múltiple	63,3	1 738	1 899	9,2
Instituciones no bancarias	34,2	959	1 025	6,9
Financieras	5,6	214	167	-21,9
Cajas Municipales	28,3	736	850	15,4
Cajas Rurales	0,3	8	8	2,8
Edpymes	0,0	1	0	-100,0
Arrendamiento Financiero	0,0	0	0	-
TOTAL	100,0	2 787	2 999	7,6
Empresas	69,0	1 815	2 068	13,9
Personas	31,0	972	931	-4,3
Consumo	23,0	743	690	-7,1
Hipotecario	8,0	229	240	5,0
MN	94,9	2 625	2 846	8,4
ME	5,1	162	153	-5,7
ME (Millo.US\$)		46	40	-13,5

1/ Considera sólo los créditos de consumo e hipotecario.

2/ No considera los créditos a las demás empresas del sistema financiero.

Fuente: SBS y AFP.

Elaboración: BCRP, Sucursal Arequipa, Departamento de Estudios Económicos.

- Por **tipo de crédito**, el 69,0 por ciento del total de colocaciones fueron para el sector empresarial, reportando un crecimiento de 13,9 por ciento; mientras que, el 31,0 por ciento de las operaciones restantes correspondieron a créditos personales, los que mostraron una caída de 4,3 por ciento respecto al año anterior, debido a los menores créditos de consumo (-7,1 por ciento), los que fueron atenuados parcialmente por los mayores créditos hipotecarios (5,0 por ciento).

GRAFICO N° 2
VARIACIÓN DEL CREDITO DIRECTO
(Variación % respecto a similar mes del año anterior)

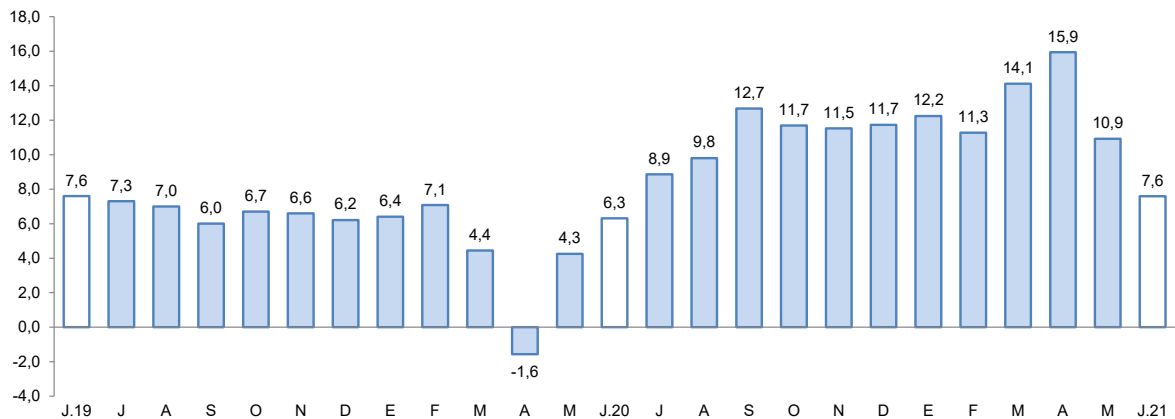

Fuente: Superintendencia de Banca, Seguros y AFP.

Elaboración: BCRP, Sucursal Arequipa, Departamento de Estudios Económicos.

- La **tasa de morosidad**, en mayo, llegó al 8,1 por ciento reportando un incremento de 2,1 puntos porcentuales respecto al periodo interanual. Las mayores tasas de morosidad se registraron en Agrobanco (48,2 por ciento), Cajas Rurales de Ahorro y Crédito (24,7 por ciento) y Empresas Financieras (12,8 por ciento). Por otra parte, los menores índices de morosidad se reportaron en las Cajas Municipales (8,7 por ciento), la Banca Múltiple (7,3 por ciento) y el Banco de la Nación (2,3 por ciento).

GRAFICO N° 3
TASA DE MOROSIDAD 1/2/
(Porcentajes)

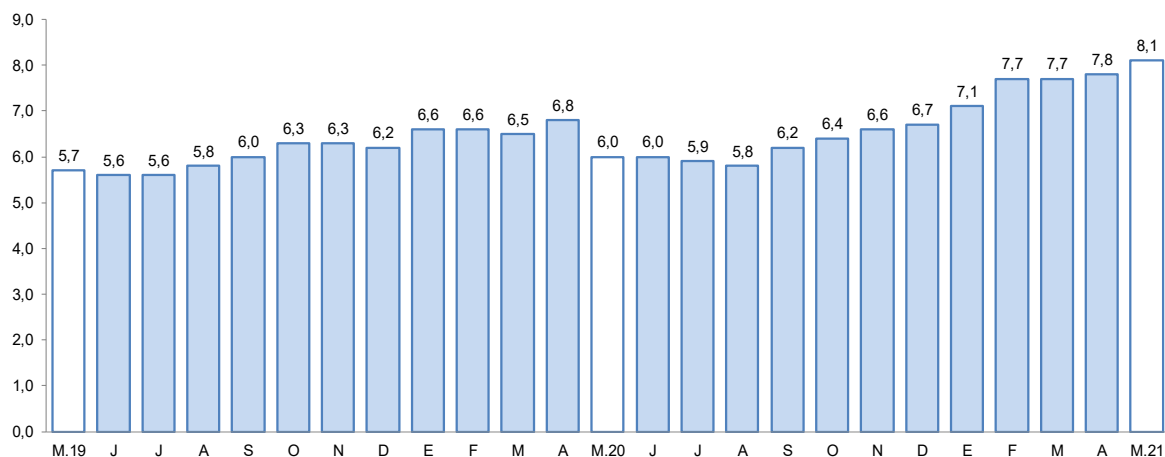

1/ Preliminar.

2/ Morosidad = (créditos vencidos + créditos en cobranza judicial) / colocaciones brutas.

Elaboración: BCRP, Sucursal Arequipa, Departamento de Estudios Económicos.

2. Depósitos

- En junio, los saldos de **depósitos** alcanzaron la suma de S/ 2 492 millones, reportando una expansión de 12,5 por ciento en el periodo interanual. A nivel de instituciones, la Banca Múltiple captó el 62,0 por ciento del total de operaciones y reportó un incremento de 17,4 por ciento. Por otra parte, las Instituciones no Bancarias representaron el 23,3 por ciento del total y crecieron 1,3 por ciento ante el mayor dinamismo de las Financieras (17,7 por ciento), Cajas Rurales (8,8 por ciento) y Cajas Municipales (0,1 por ciento). Finalmente, el Banco de la Nación acumuló el 14,7 por ciento restante y registró un crecimiento de 12,7 por ciento.

CUADRO N° 7
DEPÓSITOS
(Saldos en millones de soles)

	Estructura % Jun-21	Junio		Var.% Nominal
		2020	2021	Jun-21 / Jun-20
Banco de la Nación	14,7	325	366	12,7
Banca múltiple	62,0	1 317	1 545	17,4
Instituciones no bancarias	23,3	573	581	1,3
Financieras	1,9	40	47	17,7
Cajas Municipales	21,4	532	532	0,1
Cajas Rurales	0,1	1	2	8,8
TOTAL	100,0	2 214	2 492	12,5
Vista	21,4	495	533	7,8
Ahorro	53,9	1 048	1 344	28,3
A plazo	24,7	672	615	-8,6
MN	76,9	1 768	1 915	8,3
ME	23,1	446	577	29,2
ME (Mill. US\$)		126	149	18,5

Fuente: SBS y AFP

Elaboración: BCRP, Sucursal Arequipa, Departamento de Estudios Económicos.

- Por **tipo de moneda**, los depósitos realizados en moneda nacional significaron el 76,9 por ciento del total, con un incremento de 8,3 por ciento; en tanto que, las operaciones en moneda extranjera crecieron 29,2 por ciento. De esta manera, el **coeficiente de dolarización** fue de 23,1 por ciento, ubicándose 3,0 puntos porcentuales por encima del valor registrado en junio del año anterior.
- De acuerdo con la **modalidad de captación**, los depósitos de ahorro representaron el 53,9 por ciento del total y reportaron un crecimiento de 28,3 por ciento; los depósitos a plazo participaron del 24,7 por ciento de las operaciones y disminuyeron en 8,6 por ciento. Finalmente, los depósitos a la vista representaron el 21,4 por ciento restante y obtuvieron un resultado positivo de 7,8 por ciento.

GRAFICO N° 4
VARIACIÓN DE LOS DEPOSITOS 1/
(Variación % respecto a similar mes del año anterior)

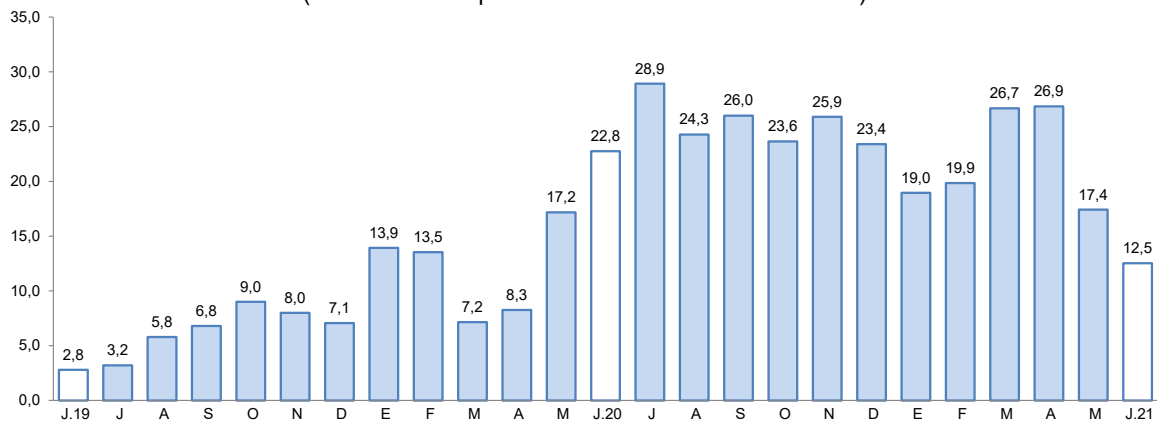

1/ Comprende Banco de la Nación, banca múltiple, cajas municipales, cajas rurales y financieras.

Fuente: Superintendencia de Banca, Seguros y AFP.

Elaboración: BCRP, Sucursal Arequipa, Departamento de Estudios Económicos.

- El ratio **colocaciones sobre depósitos**, en junio, fue de 1,2, ubicándose por debajo del nivel registrado en el mismo mes del año anterior (1,26).

III. EJECUCIÓN DEL PRESUPUESTO DE GASTOS DEL GOBIERNO GENERAL

1. Ejecución del gasto corriente no financiero

- El **gasto corriente** (S/ 106 millones) creció 9,3 por ciento frente a su comparativo interanual, principalmente por el mayor desembolso de los Gobiernos locales (100,0 por ciento) y, en menor medida, del Gobierno regional (13,3 por ciento), lo que compensó el desempeño negativo del Gobierno nacional, que se contrajo 18,0 por ciento.
- En el primer semestre del presente año, el **gasto corriente** (S/ 632 millones) evidenció una variación positiva de 8,6 por ciento, por el mayor gasto devengado del Gobierno regional (15,4 por ciento) y de los Gobiernos locales (37,7 por ciento); mientras que, el gasto del Gobierno nacional se retrajo 4,0 por ciento.
- La **inversión pública (formación bruta de capital)** sumó S/ 53 millones, expandiéndose 302,8 por ciento en el periodo interanual, ante la mayor ejecución de los tres niveles de gobierno: Gobierno nacional (700,2 por ciento), Gobierno regional (177,3 por ciento) y Gobiernos locales (369,5 por ciento). En el periodo acumulado a junio, la inversión pública mostró un incremento de 94,4 por ciento, asociado al mayor dinamismo de los tres niveles de gobierno: Gobierno nacional (92,4 por ciento), Gobierno regional (44,7 por ciento) y, especialmente, de los Gobiernos locales (181,2 por ciento).

- De esta manera, el avance de ejecución de la inversión pública en la región fue de 32,8 por ciento del PIM (Presupuesto Institucional Modificado), impulsado por la ejecución del Gobierno regional (38,1 por ciento), de los Gobiernos locales, 32,8 por ciento, y del Gobierno nacional que reportó un avance de 22,8 por ciento.

CUADRO N° 8
TACNA: EJECUCIÓN DEL GASTO CORRIENTE NO FINANCIERO 1/ 2/
(Miles de soles)

	Junio			Enero - Junio		
	2020	2021	Var.% real	2020	2021	Var.% real
I. GASTOS CORRIENTES	94	106	9,3	567	632	8,6
Gobierno nacional	46	39	-18,0	283	279	-4,0
Gobierno regional	36	42	13,3	210	249	15,4
Gobiernos locales	12	25	100,0	74	104	37,7
Remuneraciones	51	52	-1,7	311	311	-2,5
Gobierno nacional	22	19	-14,5	128	117	-11,1
Gobierno regional	25	29	8,8	156	170	6,0
Gobiernos locales	4	4	1,5	27	25	-11,0
Bienes y Servicios	24	40	66,3	129	193	46,3
Gobierno nacional	8	11	22,2	51	60	13,2
Gobierno regional	7	10	29,9	33	58	69,7
Gobiernos locales	8	20	145,8	44	76	67,5
Transferencias 1/	20	14	-30,4	127	127	-2,5
Gobierno nacional	16	9	-43,8	104	102	-3,9
Gobierno regional	3	4	11,5	21	21	-0,4
Gobiernos locales	1	1	108,8	3	4	37,2
II. FORMACIÓN BRUTA DE CAPITAL	13	53	302,8	122	244	94,4
Gobierno nacional	1	8	700,2	16	32	92,4
Gobierno regional	6	17	177,3	67	100	44,7
Gobiernos locales	6	27	369,5	39	112	181,2
III OTROS GASTOS DE CAPITAL 2/	0	0	-100,0	0	0	-100,0
GASTO NO FINANCIERO TOTAL (I+II+III)	107	159	44,2	689	876	23,8
Gobierno nacional	47	47	-3,0	299	311	1,1
Gobierno regional	42	60	37,0	277	349	22,5
Gobiernos locales	18	53	185,0	113	217	87,1

1/ Información actualizada al 30 de junio de 2021.

2/ Comprende la adquisición de activos no financieros.

Fuente: MEF.

Elaboración: BCRP, Sucursal Arequipa. Departamento de Estudios Económicos.

GRÁFICO N° 5
TACNA: VARIACIÓN DE LA INVERSIÓN PÚBLICA
(Variación % real)

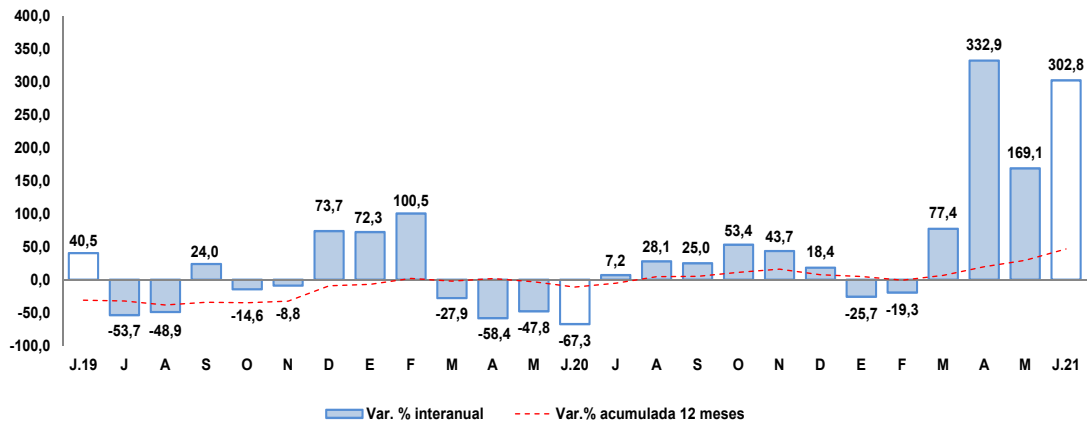

Fuente: Ministerio de Economía y Finanzas.

Elaboración: BCRP, Sucursal Arequipa, Departamento de Estudios Económicos

- Los principales proyectos que se ejecutaron en los tres niveles de gobierno fueron:

Por el Gobierno nacional:

- Instalación de banda ancha para la conectividad integral y desarrollo social de la región Tacna; con un monto de S/ 4,4 millones.
- Adquisición de cargador frontal, en la carretera de la red vial nacional no concesionada y no tercerizada, regiones de Tacna y Moquegua; por S/ 802,5 mil.
- Mejoramiento del servicio académico de pregrado de la E.P. de Artes - Fiag de la Universidad Nacional Jorge Basadre Grohmann de Tacna; por S/ 487,4 mil.
- Instalación, mejoramiento y ampliación de los servicios turísticos públicos de la Estación Ferrocarril Tacna - Arica; con un monto de inversión de S/ 451,0 mil.
- Remodelación de ambiente u oficina para la prestación de servicios al público, adquisición de paquetes de muebles de gerencia en la Comisaria PNP Natividad, distrito y provincia de Tacna; por S/ 277,5 mil.

En el Gobierno regional:

- Mejoramiento del servicio institucional de la sede central del Gobierno Regional de Tacna, distrito y provincia de Tacna; por un monto de S/ 4,5 millones.
- Mejoramiento y ampliación de los servicios educativos del nivel secundario de la Institución Educativa Mariscal Cáceres, distrito de Ciudad Nueva - Tacna; con una inversión de S/ 1,5 millones.
- Mejoramiento del servicio educativo en la I.E. N° 42223 Manuel de Mendiburu en el distrito Alto de la Alianza, provincia de Tacna; con S/ 1,2 millones.
- Mejoramiento de los servicios de educación en la I.E. Champagnat, distrito y provincia de Tacna; con un monto de S/ 1,0 millón.

- Mejoramiento de los servicios de salud del Hospital Hipólito Unanue de Tacna, distrito y provincia Tacna; por S/ 627,3 mil.

Por los **Gobiernos locales:**

- Rehabilitación del servicio de alcantarillado del colector principal en la Av. Litoral, tramo Avenida Cristo Rey - Avenida Tarapacá, distrito de Tacna; por S/ 1,5 millones.
- Adquisición de camión compactador y vehículo para alza de contenedores; para la Gerencia de Gestión Ambiental de la Municipalidad Provincial de Tacna; por S/ 1,2 millones.
- Mejoramiento del servicio de agua potable en la Avenida Manuel Odria, tramo Calle Mario Centore - óvalo Tarapaca, distrito de Tacna; por S/ 715,1 mil.
- Creación de la infraestructura de riego represamiento Cularjahuirá para la comisión de regantes del distrito de Camilaca, provincia de Candarave; con S/ 626,5 mil.
- Mejoramiento de los servicios de producción lechera del ganado bovino en el distrito de Ite, provincia de Jorge Basadre; con un monto de inversión de S/ 555,5 mil.

IV. ANEXOS



ANEXO 1

TACNA: PRODUCCIÓN AGROPECUARIA 1/
(Toneladas métricas)

PRODUCTOS	2020							2021						PRODUCTOS
	JUN	JUL	AGO	SET	OCT	NOV	DIC	ENE	FEB	MAR	ABR	MAY	JUN	
AGRICOLA														AGRICOLA
Cebolla	495	446	459	734	308	178	924	1 454	185	1 885	2 464	1 226	82	Cebolla
Olivo	13 604	7 800	0	0	0	0	0	0	2 200	4 653	19 338	50 550	28 732	Olivo
Orégano	229	145	146	150	1 424	2 084	571	178	185	206	2 507	1 195	352	Orégano
Sandia	0	0	0	0	313	2 270	2 729	3 241	2 215	1 182	1 544	0	0	Sandia
Alfalfa	22 319	20 979	20 831	21 271	21 706	21 987	23 427	23 252	24 271	24 275	23 824	24 495	23 912	Alfalfa
Aji	421	387	195	136	55	51	701	2 946	2 253	1 920	2 760	1 226	392	Aji
Maiz amilaceo	1 622	46	6	0	14	0	0	0	21	0	9	300	1 549	Maiz amilaceo
Maiz chala	11 293	10 565	10 947	10 803	8 842	8 379	7 558	8 456	8 115	7 416	8 107	9 946	6 955	Maiz chala
Maiz choclo	164	123	181	128	21	225	229	301	273	412	316	0	54	Maiz choclo
Papa	0	436	414	740	260	153	328	849	1 321	3 063	1 659	610	233	Papa
Pimiento	107	56	141	187	205	261	201	338	315	146	140	35	95	Pimiento
Tomate	343	363	584	857	622	815	825	1 442	1 451	948	572	529	297	Tomate
Vid	0	0	0	0	0	0	0	1 686	2 060	2 162	67	0	0	Vid
Zapallo	85	644	1 846	3 497	1 464	327	1 645	2 225	1 305	743	341	200	85	Zapallo
PECUARIO														PECUARIO
Carne de ave	1 695	1 739	1 759	1 465	1 679	1 513	1 700	1 741	1 465	1 617	1 722	1 765	1 714	Carne de ave
Carne de porcino	229	232	304	233	236	242	264	220	234	226	230	238	234	Carne de porcino
Carne de vacuno	75	78	81	84	83	85	93	70	79	76	80	81	79	Carne de vacuno
Huevo	505	488	475	471	482	440	465	440	453	466	504	448	502	Huevo
Leche	2 004	2 049	2 037	1 998	2 051	2 009	2 089	2 044	1 857	2 049	1 757	1 961	2 023	Leche
Otros Pecuarios														Otros Pecuarios
Carne de alpaca	19	23	25	22	18	18	21	18	18	15	18	20	23	Carne de alpaca
Carne de llama	12	13	13	12	12	11	14	8	10	10	11	12	13	Carne de llama
Carne de caprino	6	7	7	7	7	7	8	5	6	6	6	7	7	Carne de caprino
Carne de ovino	16	16	16	17	17	18	19	14	14	15	16	16	16	Carne de ovino

1/ Cifras Preliminares

Fuente: Ministerio de Desarrollo Agrario y Gerencia Regional de Agricultura y Riego - Tacna.

Elaboración: BCRP - Sucursal Arequipa. Departamento de Estudios Económicos.



ANEXO 2

TACNA: EXTRACCIÓN DE ESPECIES HIDROBIOLÓGICAS 1/
(Toneladas métricas)

ESPECIES	2020							2021						ESPECIES
	JUN	JUL	AGO	SET	OCT	NOV	DIC	ENE	FEB	MAR	ABR	MAY	JUN	
CHD 2/	201	192	212	556	1573	499	2007	2212	1085	868	291	286	136	CHD 2/
1. Fresco	129	104	165	483	1117	409	819	915	585	719	144	183	71	1. Fresco
2. Congelado	71	86	47	51	291	38	867	1275	483	35	20	54	63	2. Congelado
3. Seco	1	1	0	1	0	1	0	2	1	0	1	1	1	3. Seco
4. Enlatado	0	0	0	21	165	51	321	20	17	115	126	48	0	4. Enlatado

1/ Cifras preliminares

2/ Consumo Humano Directo

Fuente: Ministerio de la Producción – PRODUCE y Gerencia Regional de la Producción

Elaboración: BCRP - Sucursal Arequipa. Departamento de Estudios Económicos.



ANEXO 3

**TACNA: PRODUCCIÓN MINERA 1/
(unidades recuperables)**

PRODUCTOS	2020							2021						PRODUCTOS
	JUN	JUL	AGO	SET	OCT	NOV	DIC	ENE	FEB	MAR	ABR	MAY	JUN	
MINERÍA METÁLICA														MINERÍA METÁLICA
Cobre (TMF)	19 721	19 184	18 243	12 562	18 175	17 832	20 482	16 276	15 393	16 781	16 422	17 488	15 227	Cobre (TMF)
Oro (KGF)	345	181	186	168	235	271	301	158	150	172	176	188	224	Oro (KGF)
Plata (KGF)	9 445	9 706	8 908	5 999	8 000	8 093	9 166	7 772	6 547	7 437	7 147	7 298	6 187	Plata (KGF)
Molibdeno (TMF)	815	913	803	740	701	778	993	719	673	880	748	766	596	Molibdeno (TMF)

1/ Cifras Preliminares

Fuente: Ministerio de Energía y Minas.

Elaboración: BCRP - Sucursal Arequipa. Departamento de Estudios Económicos.

ANEXO 4

TACNA: IMPORTACIONES 1/
(Valor FOB - Millones de US\$)

DESCRIPCIÓN	2020							2021						DESCRIPCIÓN
	JUN	JUL	AGO	SET	OCT	NOV	DIC	ENE	FEB	MAR	ABR	MAY	JUN	
I. BIENES DE CONSUMO	13,5	20,3	16,4	14,9	17,5	17,6	18,2	12,4	11,9	16,3	17,0	14,7	20,5	I. BIENES DE CONSUMO
Bienes de Consumo no Duradero	11,4	17,9	14,4	12,8	15,2	15,3	16,1	10,9	10,4	14,5	15,2	13,1	18,3	Bienes de Consumo no Duradero
Bienes de Consumo Duradero	2,0	2,5	2,0	2,1	2,3	2,3	2,1	1,5	1,5	1,8	1,8	1,6	2,3	Bienes de Consumo Duradero
II. INSUMOS	5,3	4,9	5,8	6,2	6,5	7,8	8,0	6,5	5,6	9,5	9,8	12,0	13,5	II. INSUMOS
Combustibles, Lubricantes y Conexos	0,3	0,0	0,0	0,4	0,5	0,5	0,4	0,2	0,1	1,7	0,0	0,9	1,0	Combustibles, Lubricantes y Conexos
Materias Primas para la Agricultura	0,2	0,5	0,5	0,4	0,2	0,3	0,2	0,2	0,2	0,1	0,2	0,2	0,2	Materias Primas para la Agricultura
Materias Primas para la Industria	4,8	4,4	5,3	5,4	5,9	7,0	7,4	6,2	5,3	7,7	9,5	10,9	12,3	Materias Primas para la Industria
III. BIENES DE CAPITAL	20,3	19,7	21,8	22,6	28,0	27,7	32,2	26,6	31,2	29,4	22,6	28,7	19,6	III. BIENES DE CAPITAL
Materiales de Construcción	0,6	2,0	1,6	2,1	2,4	3,0	2,1	2,4	2,3	3,0	2,4	2,4	2,5	Materiales de Construcción
Bienes de Capital para la Agricultura	0,2	0,5	0,5	0,7	0,6	0,5	0,3	0,3	0,5	0,2	0,4	0,7	0,7	Bienes de Capital para la Agricultura
Bienes de Capital para la Industria	6,7	9,1	7,0	8,0	7,7	9,8	7,3	7,5	6,7	8,7	9,6	12,5	9,0	Bienes de Capital para la Industria
Equipos de Transporte	12,8	8,0	12,7	11,9	17,2	14,5	22,4	16,4	21,7	17,6	10,2	13,2	7,4	Equipos de Transporte
TOTAL	39,1	44,9	44,0	43,7	51,4	53,1	58,3	45,5	48,7	55,3	49,4	55,5	53,6	TOTAL

1/ Cifras preliminares

Fuente: SUNAT.

Elaboración: BCRP - Sucursal Arequipa. Departamento de Estudios Económicos.



ANEXO 5

TACNA: ESTRUCTURA DE IMPORTACIONES POR PRINCIPALES PAÍSES DE ORIGEN
ENERO - JUNIO
(Valor FOB - Millones de US\$)

País	Principales Productos	% del Total	Valor FOB acumulado	Estructura % por país
Chile		41,1	126,6	100,0%
	Demás partes destinadas a las máquinas (grúas)		7,4	5,9%
	Manzanas frescas		6,5	5,1%
	Los demás calzados con parte superior de materia textil		5,9	4,7%
	Preparaciones para concentración de minerales		5,4	4,3%
	Los demás materiales textiles de fibras acrílicas		4,8	3,8%
	Los demás abrigos de fibras sintéticas o artificiales		4,3	3,4%
	Los demás cementos blancos, incluso coloreado		3,9	3,1%
	Abrigos, chaquetones y capas de fibras sintéticas o artificiales		3,7	2,9%
	Las demás partes de bombas para líquidos		3,6	2,8%
	Bolas y artículos similares para molinos		3,5	2,7%
	Otros		77,7	61,4%
Brasil		12,8	39,5	100,0%
	Tractores de carretera para semirremolques		16,9	42,8%
	Vehículos diesel para transporte de mercancías		10,0	25,3%
	Los demás Vehículos automóviles para transporte		3,8	9,6%
	Camionetas pick-up ensambladas superior a 9,3 t		2,1	5,4%
	Otros		6,7	17,0%
Reino Unido		10,8	33,3	100,0%
	Vehículos diesel para transporte de mercancías		20,9	62,8%
	Tractores de carretera para semirremolques		10,9	32,7%
	Camionetas pick-up ensambladas superior a 9,3 t		0,9	2,8%
	Otros		0,6	1,7%
República Popular De China		6,7	20,8	100,0%
	Radiales		2,9	14,0%
	Motocicletas y velocípedos con motor de émbolo > 50 cm3		1,9	9,4%
	Calzas y demás artículos de calcetería de fibras sintéticas		1,3	6,3%
	Los demás calzados que cubran el tobillo		1,1	5,5%
	Otros		13,5	64,9%
Singapur		6,7	20,7	100,0%
	Los demás calzados con parte superior de materia textil		8,7	41,7%
	Los demás calzados que cubran el tobillo		6,0	28,9%
	Prendas, las demás fibras acrílicas		0,8	3,9%
	Otros		5,3	25,4%
Zonas Francas Del Perú		6,6	20,4	100,0%
	Ladrillos de construcción		5,4	26,4%
	Hidrogenosulfuro (sulfhidrato) de sodio		3,8	18,6%
	Ropas de fibras sintéticas o artificiales		3,7	18,2%
	Otros		7,5	36,8%
Otros		15,2	46,8	
TOTAL		100,0	308,0	

Fuente: SUNAT

Elaboración: BCRP - Sucursal Arequipa. Departamento de Estudios Económicos.



ANEXO 6

TACNA: ESTRUCTURA DE IMPORTACIONES POR PRINCIPALES PRODUCTOS
ENERO - JUNIO
(Valor FOB - Millones de US\$)

Producto	% del Total	Valor FOB acumulado	Estructura % por producto
Vehículos diesel para transporte de mercancías	10,1	31,0	100,0%
Reino Unido		20,9	67,5%
Brasil		10,0	32,2%
Otros		0,1	0,3%
Tractores de carretera para semirremolques	9,1	27,9	100,0%
Brasil		16,9	60,4%
Reino Unido		10,9	38,9%
Otros		0,2	0,7%
Los demás calzados con parte superior de materia textil	4,5	11,4	100,0%
Singapur		6,4	55,8%
Chile		4,4	38,2%
Otros		0,7	6,0%
Demás partes destinadas a las máquinas (grúas)	3,9	12,0	100,0%
Chile		7,4	62,1%
Estados Unidos		4,2	35,0%
Otros		0,3	2,8%
Los demás calzados que cubran el tobillo	2,9	9,0	100,0%
Singapur		6,0	66,5%
República Popular De China		1,1	12,7%
Otros		1,9	20,8%
Radiales	2,2	6,7	100,0%
República Popular De China		2,9	42,9%
Zonas Francas Del Perú		2,7	40,0%
Otros		1,2	17,1%
Manzanas frescas	2,1	6,5	100,0%
Chile		6,5	100,0%
Otros		0,0	0,0%
Ladrillos de construcción	1,8	5,4	100,0%
Zonas Francas Del Perú		5,4	100,0%
Otros		0,0	0,0%
Otros	63,0	194,0	
TOTAL	100,0	308,0	

Fuente: SUNAT

Elaboración: BCRP - Sucursal Arequipa. Departamento de Estudios Económicos.



ANEXO 7

TACNA: INGRESOS RECAUDADOS POR EL GOBIERNO CENTRAL
(Millones de soles)

	2020							2021						
	JUN	JUL	AGO	SET	OCT	NOV	DIC	ENE	FEB	MAR	ABR	MAY	JUN	
I. INGRESOS TRIBUTARIOS	31	51	51	51	46	59	63	59	53	67	65	60	66	I. INGRESOS TRIBUTARIOS
1. Impuesto a los Ingresos	6	8	7	7	8	8	9	11	7	11	16	8	9	1. Impuesto a los Ingresos
- Personas Naturales	2	2	2	3	3	2	3	4	3	3	3	3	3	- Personas Naturales
- Personas Jurídicas	3	4	4	4	5	5	5	7	4	5	6	4	5	- Personas Jurídicas
- Regularizaciones	1	2	1	0	0	0	0	0	0	2	6	0	1	- Regularizaciones
2. Impuesto a la Importación	3	6	5	4	4	6	7	5	3	5	5	5	7	2. Impuesto a la Importación
3. Impuesto General a las Ventas	22	36	37	38	32	44	46	42	41	49	42	45	48	3. Impuesto General a las Ventas
- Operaciones Internas	4	4	5	5	6	5	6	8	8	7	6	6	6	- Operaciones Internas
- Operaciones Externas	17	32	32	32	26	38	40	34	33	42	36	39	42	- Operaciones Externas
4. Impuesto Selectivo al Consumo	0	0	0	0	0	1	0	0	0	0	1	0	1	4. Impuesto Selectivo al Consumo
5. Otros Ingresos Tributarios	1	1	1	1	1	1	1	1	1	1	2	1	1	5. Otros Ingresos Tributarios
II. INGR. NO TRIBUTARIOS	0	0	0	0	0	0	0	0	0	0	0	1	1	II. INGR. NO TRIBUTARIOS
INGRESOS CORRIENTES (I+II)	31	52	51	51	46	59	63	59	53	67	66	60	67	INGRESOS CORRIENTES (I+II)

Fuente: SUNAT.

Elaboración: BCRP, Sucursal Arequipa. Departamento de Estudios Económicos.

ANEXO 8

TACNA: EJECUCIÓN DE GASTOS DEL GOBIERNO NACIONAL 3/
(Millones de soles)

	2020							2021						
	JUN	JUL	AGO	SET	OCT	NOV	DIC	ENE	FEB	MAR	ABR	MAY	JUN	
GASTOS NO FINANCIEROS	47	50	82	42	92	69	97	33	49	62	72	47	47	GASTOS NO FINANCIEROS
A. GASTOS CORRIENTES	46	45	62	38	80	64	78	32	47	59	60	41	39	A. GASTOS CORRIENTES
1. Remuneraciones	22	25	21	21	22	22	25	20	20	20	19	18	19	1. Remuneraciones
2. Bienes y servicios	8	9	9	10	12	11	22	8	10	10	11	10	11	2. Bienes y servicios
3. Transferencias 1/	16	11	31	6	45	31	31	4	17	29	31	13	9	3. Transferencias 1/
B. GASTOS DE CAPITAL	1	5	20	4	12	5	19	1	2	3	11	7	8	B. GASTOS DE CAPITAL
1. Formación bruta de capital	1	1	7	4	9	5	19	1	2	3	11	7	8	1. Formación bruta de capital
2. Otros gastos de capital 2/	0	4	13	0	3	0	0	0	0	0	0	0	0	2. Otros gastos de capital 2/

1/ Incluye el pago de pensiones, donaciones, transferencias y otros gastos corrientes.

2/ Incluye donaciones y transferencias.

3/ Información actualizada al 30 de junio de 2021.

Fuente: MEF

Elaboración: BCRP, Sucursal Arequipa. Departamento de Estudios Económicos



ANEXO 9

**TACNA: EJECUCIÓN DE GASTOS DEL GOBIERNO REGIONAL 3/
(Millones de soles)**

	2020							2021						
	JUN	JUL	AGO	SET	OCT	NOV	DIC	ENE	FEB	MAR	ABR	MAY	JUN	
GASTOS NO FINANCIEROS	42	55	68	68	87	66	153	48	52	65	67	58	60	GASTOS NO FINANCIEROS
A. GASTOS CORRIENTES	36	41	40	42	65	44	91	37	39	42	46	43	42	A. GASTOS CORRIENTES
1. Remuneraciones	25	29	27	28	30	28	47	28	28	28	30	28	29	1. Remuneraciones
2. Bienes y servicios	7	8	10	11	11	13	34	6	8	10	12	12	10	2. Bienes y servicios
3. Transferencias 1/	3	4	3	3	24	3	10	4	3	4	3	3	4	3. Transferencias 1/
B. GASTOS DE CAPITAL	6	14	28	26	22	21	62	10	13	23	21	15	17	B. GASTOS DE CAPITAL
1. Formación bruta de capital	6	14	27	26	22	21	62	10	13	23	21	15	17	1. Formación bruta de capital
2. Otros gastos de capital 2/	0	0	1	0	0	0	0	0	0	0	0	0	0	2. Otros gastos de capital 2/

1/ Incluye el pago de pensiones, donaciones, transferencias y otros gastos corrientes.

2/ Incluye donaciones y transferencias.

3/ Información actualizada al 30 de junio de 2021.

Fuente: MEF

Elaboración: BCRP, Sucursal Arequipa. Departamento de Estudios Económicos.

ANEXO 10

TACNA: EJECUCIÓN DE GASTOS DE LOS GOBIERNOS LOCALES 3/
(Millones de soles)

	2020							2021						
	JUN	JUL	AGO	SET	OCT	NOV	DIC	ENE	FEB	MAR	ABR	MAY	JUN	
GASTOS NO FINANCIEROS	18	23	24	37	43	45	136	9	23	51	43	40	53	GASTOS NO FINANCIEROS
A. GASTOS CORRIENTES	12	13	14	19	19	21	66	6	9	23	20	21	25	A. GASTOS CORRIENTES
1. Remuneraciones	4	4	5	5	4	5	8	4	2	6	4	5	4	1. Remuneraciones
2. Bienes y servicios	8	9	8	13	14	15	57	3	6	17	15	15	20	2. Bienes y servicios
3. Transferencias 1/	1	1	1	1	1	1	1	0	1	1	1	1	1	3. Transferencias 1/
B. GASTOS DE CAPITAL	6	9	10	18	24	24	70	2	14	27	22	19	27	B. GASTOS DE CAPITAL
1. Formación bruta de capital	6	9	10	18	24	24	70	2	14	27	22	19	27	1. Formación bruta de capital
2. Otros gastos de capital 2/	0	0	0	0	0	0	0	0	0	0	0	0	0	2. Otros gastos de capital 2/

1/ Incluye el pago de pensiones, donaciones, transferencias y otros gastos corrientes.

2/ Incluye donaciones y transferencias.

3/ Información actualizada al 30 de junio de 2021.

Fuente: MEF

Elaboración: BCRP, Sucursal Arequipa. Departamento de Estudios Económicos.



ANEXO 11

TACNA: CRÉDITOS
(Saldo en millones de soles)

ENTIDADES	2020							2021						ENTIDADES
	JUN	JUL	AGO	SET	OCT	NOV	DIC	ENE	FEB	MAR	ABR	MAY	JUN	
I. BANCO DE LA NACIÓN	77	76	74	74	73	72	71	70	69	69	68	67	66	I. BANCO DE LA NACIÓN
II. AGROBANCO	12	12	12	12	11	11	10	10	10	8	8	9	9	II. AGROBANCO
III. BANCA MÚLTIPLE	1 738	1 777	1 807	1 854	1 868	1 882	1 883	1 877	1 872	1 902	1 916	1 918	1 899	III. BANCA MÚLTIPLE
IV. INSTIT. NO BANCARIAS	959	988	994	1 024	1 038	1 053	1 060	1 054	1 043	1 037	1 040	1 029	1 025	IV. INSTIT. NO BANCARIAS
Empresas Financieras	214	214	213	210	211	210	207	202	195	189	185	169	167	Empresas Financieras
Cajas Municipales	736	764	773	804	818	834	845	843	840	840	846	851	850	Cajas Municipales
Cajas Rurales	8	8	8	8	8	8	8	8	8	8	8	8	8	Cajas Rurales
Edpymes	1	1	1	1	1	1	1	1	1	1	1	0	0	Edpymes
TOTAL (I+II+III)	2 787	2 854	2 887	2 963	2 990	3 018	3 024	3 011	2 995	3 016	3 032	3 023	2 999	TOTAL (I+II+III)
Moneda Nacional	2 625	2 708	2 749	2 823	2 850	2 875	2 878	2 864	2 850	2 873	2 880	2 867	2 846	Moneda Nacional
Moneda Extranjera	162	145	138	140	140	143	146	147	145	143	152	157	153	Moneda Extranjera

Fuente: SBS y AFP

Elaboración: BCRP, Sucursal Arequipa. Departamento de Estudios Económicos.

ANEXO 12

TACNA: DEPÓSITOS
(Saldo en millones de soles)

ENTIDADES	2020							2021						ENTIDADES
	JUN	JUL	AGO	SET	OCT	NOV	DIC	ENE	FEB	MAR	ABR	MAY	JUN	
I. BANCO DE LA NACIÓN	325	335	341	342	357	360	377	380	378	375	374	372	366	I. BANCO DE LA NACIÓN
II. BANCA MÚLTIPLE	1 317	1 430	1 402	1 429	1 431	1 452	1 474	1 449	1 465	1 536	1 562	1 568	1 545	II. BANCA MÚLTIPLE
III. INSTIT. NO BANCARIAS	573	594	584	594	600	608	619	597	595	595	592	584	581	III. INST. NO BANCARIAS
Empresas Financieras	40	42	43	43	45	46	47	48	48	50	50	49	47	Empresas Financieras
Cajas Municipales	532	550	540	549	553	561	570	548	545	543	541	534	532	Cajas Municipales
Cajas Rurales	1	1	1	1	2	2	2	2	2	2	2	2	2	Cajas Rurales
TOTAL (I+II+III)	2 214	2 358	2 327	2 365	2 388	2 420	2 470	2 426	2 438	2 505	2 528	2 524	2 492	TOTAL (I+II+III)
Moneda Nacional	1 768	1 900	1 852	1 876	1 891	1 891	1 958	1 915	1 900	1 953	1 966	1 938	1 915	Moneda Nacional
Moneda Extranjera	446	459	475	489	497	529	512	511	538	552	563	586	577	Moneda Extranjera

Fuente: SBS y AFP

Elaboración: BCRP, Sucursal Arequipa. Departamento de Estudios Económicos.

