

**BANCO CENTRAL DE RESERVA DEL PERU**

**SUCURSAL AREQUIPA**



**AREQUIPA: Síntesis de Actividad Económica**

**Diciembre 2021<sup>1</sup>**

**Departamento de Estudios Económicos**

---

<sup>1</sup> En el presente informe participaron Lizzie Jugo, Nilda Cabrera y Angel Frisancho.



## ÍNDICE

	<i>Página</i>
<b>RESUMEN EJECUTIVO</b>	<b>3</b>
<b>I. ACTIVIDAD PRODUCTIVA</b>	<b>5</b>
1. Actividad primaria	5
1.1 Sector agropecuario	5
1.2 Sector pesca	5
1.3 Sector minería	8
2. Otros indicadores sectoriales	9
2.1 Sector manufactura	9
2.2 Sector construcción	10
<b>II. CRÉDITO Y DEPÓSITOS</b>	<b>11</b>
1. Créditos	11
2. Depósitos	11
<b>III. EJECUCIÓN DEL PRESUPUESTO DE GASTOS DEL GOBIERNO GENERAL</b>	<b>14</b>
1. Ejecución del gasto corriente no financiero	14
<b>IV. ANEXOS</b>	<b>17</b>

## RESUMEN EJECUTIVO

### Principales hechos de importancia

- En diciembre, los sectores primarios reportaron tendencias variadas, así minería experimentó un crecimiento de 12,3 por ciento. Por el contrario, agricultura y pesca se contrajeron 0,5 por ciento y 36,2 por ciento, respectivamente.
- En lo que respecta a otros **indicadores económicos** destaca la evolución de **manufactura** (11,1 por ciento); mientras que **inversión pública** se contrajo en 26,8 por ciento. Por otro lado, en el sector financiero los **créditos** y **depósitos**, reportaron incremento en sus saldos de 1,0 y 7,6 por ciento, respectivamente.

### Actividad primaria

- El **sector agropecuario** registró una contracción de 0,5 por ciento en el periodo interanual, asociada a la menor producción del subsector agrícola (-3,3 por ciento) como resultado de los menores volúmenes de producción de cultivos dirigidos al mercado externo. Dicho resultado fue atenuado por la evolución positiva del subsector pecuario (2,9 por ciento). En el período acumulado, el sector se contrajo 2,2 por ciento.
- El **sector pesca** reportó una caída del 36,2 por ciento debido a la menor captura de especies destinadas al consumo humano (-7,7 por ciento), principalmente, en su línea de fresco (-21,6 por ciento). Durante todo el 2021, la pesca registró un crecimiento acumulado del 25,3 por ciento respecto al 2020.
- El **sector minero** se expandió 12,3 por ciento en términos interanuales, principalmente por la mayor producción de molibdeno (37,6 por ciento), oro (30,2 por ciento), cobre (4,1 por ciento), plata (41,6 por ciento) y zinc (10,6 por ciento). En el año 2021, el sector minería creció 10,5 por ciento.

### Otros indicadores de actividad económica

- El sector **manufacturero**, en diciembre, se expandió 11,1 por ciento, debido a la mayor producción registrada en el subsector no primario (7,1 por ciento), asociada a la línea de cemento (8,0 por ciento), hilatura de fibras textiles (22,4 por ciento), cerveza y malta (6,8 por ciento) y bebidas no alcohólicas (5,7 por ciento). Asimismo, coadyuvó la expansión del subsector fabril primario (35,4 por ciento), impulsado principalmente por la elaboración de productos de cobre (26,4 por ciento). En el año 2021, el sector acumuló una expansión de 28,6 por ciento.
- Los **despachos de cemento**, destinados al mercado nacional, totalizaron 250 454 toneladas métricas durante el mes de diciembre, alcanzando un crecimiento interanual de 22,7 por ciento respecto al año 2019. Entre enero y diciembre los despachos aumentaron 39,7 por ciento.
- En el mes de diciembre, los saldos de **créditos** sumaron S/ 13 438 millones, lo que se traduce en un crecimiento de 1,0 por ciento respecto al mismo periodo del año anterior, debido a mayores colocaciones para el sector empresa (2,9 por ciento). Por otro lado, los **depósitos** sumaron S/ 15 454, lo que denota una expansión de 7,6 por ciento con relación al periodo comparativo interanual, resultado del incremento de los depósitos de ahorro (19,8 por ciento) y en moneda extranjera (31,1 por ciento).
- La **inversión pública** en diciembre sumó S/ 326,3 millones, lo que muestra una contracción de 26,8 por ciento interanual, por el menor dinamismo de los 3 niveles de gobierno. En el acumulado del año, se registró un incremento de 20,6 por ciento en términos reales.



**CUADRO N° 1**  
**OTROS INDICADORES DE ACTIVIDAD ECONÓMICA**  
(Variación % respecto a similar mes del año anterior)

	<b>Jul.21</b>	<b>Ago.21</b>	<b>Set.21</b>	<b>Oct.21</b>	<b>Nov.21</b>	<b>Dic.21</b>
Producción industrial 1/	17,1	20,6	27,4	19,3	17,1	11,1
Despachos de cemento 1/,3/	11,3	7,9	12,2	14,3	14,5	22,7
Crédito total 2/	6,4	4,3	2,5	1,9	1,7	1,0
Depósitos 2/	7,9	7,1	7,8	5,1	5,8	7,6
Inversión Pública 1/	61,6	66,6	-0,6	-22,6	-31,4	-26,8

1/ En términos reales

2/ En términos nominales

3/ Desde enero 2021, la comparación es respecto al mismo periodo de 2019.

Fuente: BCRP – Sucursal Arequipa, SBS, SUNAT, PRODUCE y MEF.

## I. ACTIVIDAD PRODUCTIVA

## 1. Actividad primaria

### 1.1 Sector agropecuario

- En diciembre, el **sector agropecuario** se contrajo 0,5 por ciento en el periodo interanual, por la menor producción del subsector agrícola (-3,3 por ciento), ante las menores áreas cosechadas de productos dirigidos al mercado externo y la agroindustria (-34,3 por ciento). Por otro lado, aquellos cultivos dirigidos al mercado interno registraron mayor producción (3,8 por ciento). Además, el subsector pecuario se expandió 2,9 por ciento, lo que permitió atenuar el resultado final del sector. En el periodo acumulado, el sector registró una caída de 2,2 por ciento.

**CUADRO N° 2**  
**SECTOR AGROPECUARIO 1/**  
(Miles de toneladas)

Subsectores	Estructura Porcentual 2019 2/	Diciembre				Enero - Diciembre			
		2020	2021	Var.%	Contribución al crecimiento 3/	2020	2021	Var.%	Contribución al crecimiento 3/
<b>SECTOR AGRÍCOLA</b>	<b>59,9</b>			<b>-3,3</b>	<b>-1,8</b>			<b>-4,8</b>	<b>-2,8</b>
<b>Orientada al mercado externo y agroindustria 2/</b>	<b>8,9</b>			<b>-34,3</b>	<b>-6,4</b>			<b>-21,5</b>	<b>-4,4</b>
Alcachofa	3,3	3,2	2,1	-34,1	-0,8	22,5	32,2	43,1	0,5
Aji Paprika	1,3	1,0	0,0	-100,0	-3,1	13,9	9,9	-28,8	-0,9
Olivo	0,3	0,0	0,0	-	-	42,8	22,5	-47,4	-1,7
Orégano	1,0	0,1	0,1	13,5	0,0	2,0	1,5	-24,0	-0,1
Palta	0,8	0,0	2,9	/4	1,7	27,5	24,4	-11,4	-0,1
Quinua	0,2	1,0	0,7	-27,7	-0,2	8,6	7,2	-17,0	-0,1
Vid	1,7	5,1	3,5	-30,9	-1,1	36,8	33,1	-10,3	-0,2
<b>Orientada al mercado interno 2/</b>	<b>51,0</b>			<b>3,8</b>	<b>3,1</b>			<b>-0,4</b>	<b>-0,3</b>
Ajo	3,1	13,2	19,8	49,9	3,6	63,5	61,5	-3,2	-0,1
Alfalfa	12,2	222,3	223,9	0,7	0,1	2587,7	2590,4	0,1	0,0
Arroz	9,4	0,0	0,0	-	-	284,3	285,1	0,3	0,0
Arveja grano verde	0,4	1,6	1,6	3,8	0,0	16,6	15,4	-7,6	0,0
Cebolla	10,0	33,4	30,6	-8,4	-0,8	370,5	361,1	-2,5	-0,2
Frijol grano seco	0,4	0,1	0,0	-86,3	-0,1	7,2	6,5	-8,9	0,0
Maiz chala	3,4	81,5	72,6	-11,0	-0,4	970,8	1029,4	6,0	0,2
Maiz choclo	0,8	0,3	0,0	-100,0	-0,1	35,9	37,5	4,5	0,0
Maiz amiláceo	0,3	0,0	0,0	-100,0	0,0	7,3	7,9	8,4	0,0
Papa	6,2	25,7	27,0	5,2	0,3	319,8	297,3	-7,0	-0,4
Tomate	1,2	2,6	2,0	-22,2	-0,2	35,4	44,5	25,5	0,2
Trigo	0,3	0,7	0,3	-52,4	-0,2	12,8	10,6	-17,1	-0,1
Zanahoria	0,9	8,0	7,3	-8,8	-0,1	87,5	81,9	-6,3	-0,1
Zapallo	0,6	3,6	1,4	-60,0	-0,5	43,3	39,5	-8,7	-0,1
<b>SECTOR PECUARIO</b>	<b>40,1</b>			<b>2,9</b>	<b>1,3</b>			<b>1,7</b>	<b>0,7</b>
Carne de ave	23,5	13,5	14,1	4,2	1,1	163,5	167,1	2,2	0,5
Carne de ovino	0,3	0,2	0,2	-0,9	0,0	2,1	2,0	-1,0	0,0
Carne de porcino	1,6	1,0	1,0	0,3	0,0	11,4	11,6	1,6	0,0
Carne de vacuno	1,0	0,4	0,4	2,1	0,0	4,7	5,0	7,6	0,1
Fibra Alpaca	0,2	0,0	0,0	-4,1	0,0	0,1	0,1	-16,4	0,0
Huevos	1,4	1,6	1,7	5,9	0,1	17,8	18,1	1,9	0,0
Leche	11,9	30,3	30,4	0,2	0,0	358,5	359,8	0,4	0,0
<b>SECTOR AGROPECUARIO</b>	<b>100,0</b>			<b>-0,5</b>	<b>-0,5</b>			<b>-2,2</b>	<b>-2,2</b>

1/ Cifras preliminares

2/ A precios de 2007.

3/ En base a la estructura de similar periodo de 2019.

4/ Variación mayor a 1 000 por ciento.

Fuente: Ministerio de Desarrollo Agrario y Gerencia Regional de Agricultura y Riego - Arequipa.

Elaboración: BCRP - Sucursal Arequipa. Departamento de Estudios Económicos.

- En el período interanual, la contracción del **subsector agrícola** se explica por la menor producción de cultivos destinados al mercado externo y a la agroindustria, dada la menor producción de vid (-30,9 por ciento), alcachofa (-34,1 por ciento), quinua (-27,7 por ciento) y, especialmente, por la nula producción de ají paprika, en las zonas agrcolas de la Irrigacin Majes y el distrito de la Joya. En cambio, la mayor produccin de cultivos destinados al mercado interno atenu el resultado del sector, es el caso principalmente del ajo (49,9 por ciento), proveniente del valle de Tambo y La Campia de Arequipa; y, en menor medida, de papa (5,2 por ciento), alfalfa (0,7 por ciento) y arveja grano verde (3,8 por ciento), procedentes de La Campia de Arequipa y la Irrigacin Majes.
- En el periodo acumulado a diciembre, la actividad agrcola se contrajo en 4,8 por ciento,

principalmente por la menor cosecha de productos para la exportación y agroindustria (-21,5 por ciento), especialmente de olivo (-47,4 por ciento), ají pprika (-28,8 por ciento) y vid (-10,3 por ciento), en la Irrigacin Majes y el distrito de La Joya, entre otros. Asimismo, disminuy marginalmente la produccin de cultivos destinados al mercado interno (-0,4 por ciento), bsicamente por la menor produccin de papa (-7,0 por ciento), cebolla (-2,5 por ciento), ajo (-3,2 por ciento) y zanahoria (-6,3 por ciento) en La Campia de Arequipa, entre otros.

- En diciembre, el **subsector pecuario** creci 2,9 por ciento, por el incremento en la produccin de carne de ave (4,2 por ciento), huevos (5,9 por ciento), leche (0,2 por ciento) y carne de porcino (0,3 por ciento), entre los principales; resultado que obedeci a la mayor disponibilidad de unidades para la saca y el ordeo, as como de gallinas ponedoras en la regin. Entre enero y diciembre, el subsector acumul un crecimiento de 1,7 por ciento, ante la mayor produccin avcola, tanto de carne de ave (2,2 por ciento) como de huevos (1,9 por ciento), as como de carne de vacuno (7,6 por ciento) y leche (0,4 por ciento); entre otros.
- En cuanto al avance de **siembras de la campa actual (2021/2022)**, se instalaron un total de 42 839 hectreas, reflejando una contraccin de 3,3 por ciento respecto al mismo periodo de la **campa anterior (2020/2021)**; debido a las menores reas instaladas de cultivos transitorios (-4,6 por ciento) tales como cebolla (-21,9 por ciento), arroz (-2,4 por ciento), maz chala (-4,7 por ciento), maz amilceo (-4,8 por ciento), ajo (-52,2 por ciento), papa (-3,9 por ciento), quinua (-12,0 por ciento) y frijol grano seco (-30,4 por ciento), entre los principales. En contraste, las siembras de cultivos permanentes y semipermanentes registraron un alza de 17,2 por ciento, debido al incremento del rea sembrada de alfalfa (13,4 por ciento), alcachofa (26,4 por ciento) y palta (291,7 por ciento), entre otros.

**CUADRO N 3**  
**SUPERFICIE SEMBRADA 1/**  
(En hectreas)

	Campa agrcola 2/		Variacin	
	2020/2021	2021/2022	Absoluta	Porcentual
<b>Cultivos Transitorios</b>	<b>41 590</b>	<b>39 657</b>	<b>- 1 933</b>	<b>-4,6</b>
Ajo	182	87	-95	-52,2
Arroz	17 539	17 113	-426	-2,4
Arveja grano verde	782	879	97	12,4
Cebolla	3 051	2 382	-669	-21,9
Frijol grano seco	69	48	-21	-30,4
Haba grano verde	849	859	10	1,2
Maz Amilaceo	2 553	2 431	-122	-4,8
Maiz chala	7 315	6 973	-342	-4,7
Maiz choclo	112	117	5	4,5
Papa	2 288	2 198	-90	-3,9
Quinua	543	478	- 65	-12,0
Tomate	312	345	33	10,6
Zanahoria	826	828	2	0,2
Zapallo	628	796	168	26,8
Otros	4 541	4 123	-418	-9,2
<b>Cultivos Permanentes y Semipermanentes</b>	<b>2 714</b>	<b>3 182</b>	<b>468</b>	<b>17,2</b>
Alcachofa	462	584	122	26,4
Alfalfa	2 175	2 467	292	13,4
Caa de azucar	24	7	-17	-70,8
Olivo	0	0	0	-
Palta	12	47	35	291,7
Vid	13	6	-7	-53,8
Otros	28	71	43	153,6
<b>Total</b>	<b>44 304</b>	<b>42 839</b>	<b>-1 465</b>	<b>-3,3</b>

1/ Cifras preliminares.

2/ De agosto a diciembre.

Fuente: Gerencia Regional de Agricultura y Riego - Arequipa.

Elaboracin: BCRP - Sucursal Arequipa. Departamento de Estudios Econmicos.

## 1.2 Sector pesca

- En diciembre, el **sector pesca** presentó una disminución interanual de 36,2 por ciento, ante los menores desembarques de especies marinas destinadas al consumo humano directo (-7,7 por ciento), relacionada a la línea de fresco (-21,6 por ciento), de especies tales como el bonito, cabrilla, pejerrey, raya, pota, entre otras. Por el contrario, se reportó una mayor extracción de anchoveta para el consumo industrial, que atenuó parcialmente el resultado final del sector.
- Al cierre del 2021, la **actividad pesquera** reportó un incremento de 25,3 por ciento respecto a similar periodo del año previo, debido al mayor volumen desembarcado de anchoveta en los puertos de Matarani y Mollendo para la elaboración industrial de harina y aceite de pescado. Asimismo, coadyuvó a este resultado positivo, la mayor extracción de especies para el consumo humano directo (15,5 por ciento), tanto para la línea de congelado (26,7 por ciento) como para fresco (12,7 por ciento), tales como el bonito, tiburón azul, cojinova, lenguado, pejerrey, pota, pulpo, entre otras especies.

**CUADRO N° 4**  
**SECTOR PESCA 1/**  
(En toneladas)

	Diciembre			Enero - Diciembre		
	2020	2021	Var. %	2020	2021	Var. %
<b>Consumo Humano Directo</b>	<b>6 295</b>	<b>5 812</b>	<b>-7,7</b>	<b>48 573</b>	<b>56 096</b>	<b>15,5</b>
Fresco	5 496	4 311	-21,6	38 958	43 917	12,7
Congelado	799	1 501	87,8	9 615	12 179	26,7
<b>Consumo Humano Indirecto</b>	<b>0</b>	<b>10 356</b>	<b>-</b>	<b>0</b>	<b>82 467</b>	<b>-</b>
<b>SECTOR PESCA 2/</b>			<b>-36,2</b>			<b>25,3</b>

1/ Cifras preliminares.

2/ A precios de 2007.

Fuente: Ministerio de la Producción – PRODUCE y Gerencia Regional de Arequipa.

Elaboración: BCRP - Sucursal Arequipa. Departamento de Estudios Económicos.

- En diciembre, el **precio promedio internacional de la harina de pescado** registró US\$ 1 631 por tonelada, incrementándose 9,5 por ciento en el periodo interanual; mientras que, en el periodo mensual creció en 1,9 por ciento.

**GRÁFICO N° 1**  
**COTIZACIÓN INTERNACIONAL DE HARINA DE PESCADO**  
(Hamburgo - US\$/TM)

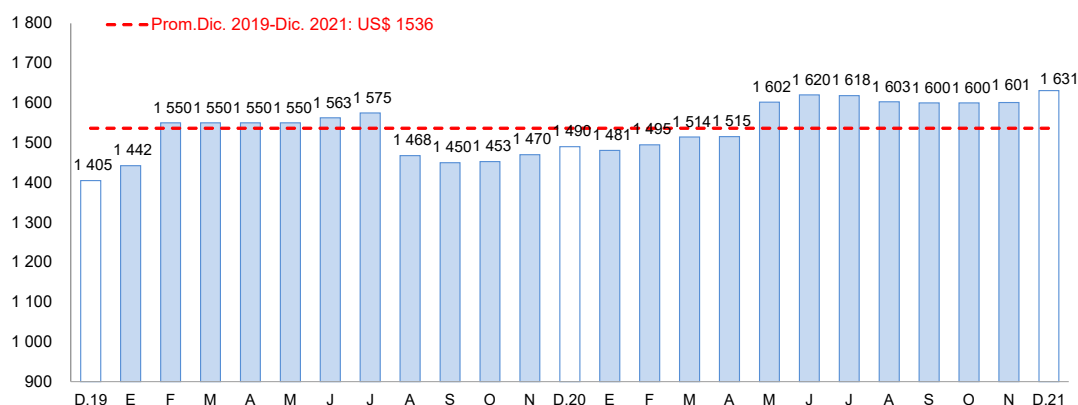

Fuente: Reuters y Bloomberg.

Elaboración: BCRP – Sucursal Arequipa. Departamento de Estudios Económicos



### **1.3 Sector minería**

- En diciembre, **la actividad minera** se expandió 12,3 por ciento frente al periodo comparativo interanual, principalmente por la mayor extracción de cobre (4,1 por ciento) y molibdeno (37,6 por ciento), ante la mayor actividad de la empresa Sociedad Minera Cerro Verde S.A.A. Asimismo, se registró mayores volúmenes de producción aurífera (30,2 por ciento), de plata (41,6 por ciento) y zinc (10,6 por ciento). Por otro lado, la producción de plomo disminuyó 8,3 por ciento, atenuando parcialmente el resultado final del sector. A nivel de regiones, Arequipa ocupó el segundo lugar en la producción cuprífera a nivel nacional al contribuir con el 19,3 por ciento; en tanto que, se ubicó en la segunda y tercera posición en la producción de molibdeno y oro a nivel nacional al representar el 31,4 por ciento y el 20,7 por ciento del total producido, respectivamente.
- Entre enero y diciembre, la producción minera creció 10,5 por ciento respecto al mismo periodo del año anterior, ante los mayores volúmenes de producción cuprífera (6,8 por ciento), oro (34,7 por ciento), molibdeno (6,8 por ciento), zinc (37,5 por ciento), plomo (29,0 por ciento) y plata (9,2 por ciento). A nivel de regiones, Arequipa cerró el año 2021 como el segundo productor de cobre y molibdeno a nivel nacional, al contribuir con el 18,4 por ciento y 27,7 por ciento, respectivamente; mientras que, se mantuvo como el tercer productor aurífero al contribuir con el 18,7 por ciento del total producido.

**CUADRO N° 5**  
**SECTOR MINERÍA 1/**  
Unidades recuperables

(Variación % real respecto a similar periodo del año anterior)

Mineral	Estructura Porcentual 2019 2/	Diciembre				Enero - Diciembre			
		2020	2021	Var. %	Contribución al crecimiento 3/	2020	2021	Var. %	Contribución al crecimiento 3/
Cobre (TMF)	63,6	33 406	34 768	4,1	2,8	332 112	354 570	6,8	4,5
Oro (KGF)	11,1	1 261	1 642	30,2	3,1	13 001	17 514	34,7	3,6
Plata (KGF)	1,5	6 539	9 258	41,6	0,4	88 017	96 078	9,2	0,1
Plomo (TMF)	1,2	2 428	2 227	-8,3	-0,1	18 345	23 666	29,0	0,3
Zinc (TMF)	2,0	2 678	2 961	10,6	0,2	23 747	32 662	37,5	0,7
Molibdeno (TMF)	20,6	714	983	37,6	5,9	8 490	9 068	6,8	1,2
<b>SECTOR MINERÍA 2/</b>	<b>100,0</b>			<b>12,3</b>	<b>12,3</b>			<b>10,5</b>	<b>10,5</b>

1/ Cifras preliminares.

2/ A precios de 2007.

3/ En base a la estructura de similar periodo de 2020.

Fuente: Ministerio de Energía y Minas.

Elaboración: BCRP - Sucursal Arequipa. Departamento de Estudios Económicos.

**GRÁFICO N° 2**  
**VARIACIÓN DE LA PRODUCCIÓN MINERA**  
(Variación % real respecto a similar mes del año anterior)

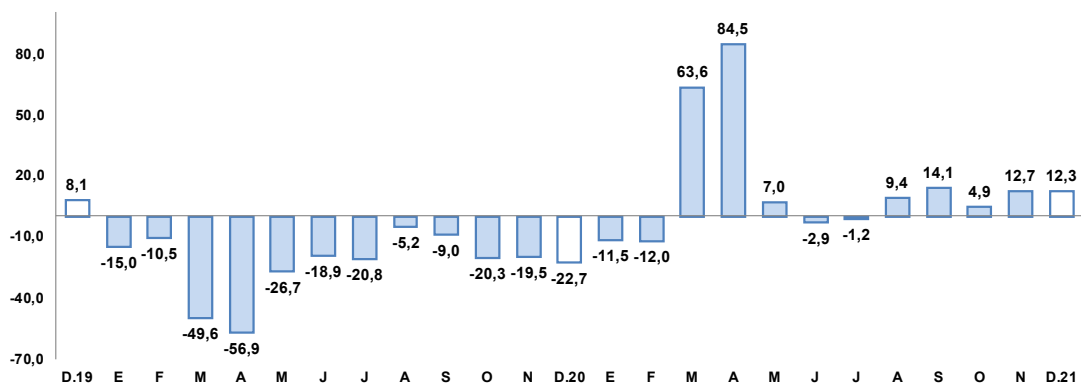

Fuente: Ministerio de Energía y Minas.

Elaboración: BCRP, Sucursal Arequipa, Departamento de Estudios Económicos.

- Al cierre del 2021, la inversión minera en la región sumó US\$ 242,8 millones, lo que significó un incremento de 14,9 por ciento respecto al mismo periodo del año anterior y una participación de 4,6 por ciento del total nacional. A nivel de empresas, la Sociedad Minera Cerro Verde S.A.A. reportó una inversión de US\$ 163,4 millones lo que representó un aumento de 7,3 por ciento, participando del 3,1 por ciento del total nacional, principalmente en la ejecución del rubro planta beneficio.

- La **cotización internacional de los principales metales**, en diciembre, reportó en su mayoría reducciones, en el periodo intermensual. El precio promedio del cobre (US\$/TM 9 553) disminuyó 2,2 por ciento, debido a la fortaleza del dólar y al aumento de existencia en los almacenes de la Bolsa de Metales de Londres; mientras que, el precio del oro (US\$/oz.tr. 1 788) se redujo 1,8 por ciento, ante el avance de dólar. Asimismo, el precio promedio de la plata (US\$/oz.tr. 23) y el plomo (¢US\$/lb. 104) registraron una disminución del 6,8 por ciento y 1,2 por ciento, respectivamente. Por otra parte, el precio promedio del zinc (¢US\$/lb. 155) registró un incremento del 3,2 por ciento.

## 2. Otros indicadores sectoriales

### 2.1 Sector manufactura

- En diciembre, la **actividad fabril** registró una expansión de 11,1 por ciento frente a similar mes del año anterior, ante el mayor dinamismo registrado en el subsector fabril primario (35,4 por ciento) y no primario (7,1 por ciento). Cabe señalar, que el sector viene registrando una tendencia positiva en los últimos meses tras la contracción del año 2020 debido a las medidas impuestas por el gobierno para contener el avance de la COVID-19.

**CUADRO N° 6**  
**MANUFACTURA1/**  
(Variación % real respecto a similar período del año anterior)

Ramas de actividad	Estructura Porcentual 2019 2/	Diciembre		Enero - Diciembre	
		Var.%	Contribución al crecimiento 3/	Var.%	Contribución al crecimiento 3/
<b>MANUFACTURA PRIMARIA</b>	<b>21,6</b>	<b>35,4</b>	<b>5,0</b>	<b>24,6</b>	<b>5,0</b>
Conservas y congelado pescado	2,9	22,3	0,3	27,1	0,5
Harina y aceite de pescado	2,1	n.a	-	n.a	-
Productos de cobre	16,7	26,4	3,4	16,8	3,2
<b>MANUFACTURA NO PRIMARIA</b>	<b>78,4</b>	<b>7,1</b>	<b>6,1</b>	<b>29,7</b>	<b>23,6</b>
Productos lácteos	7,5	1,8	0,2	17,0	1,8
Cerveza y malta	19,6	6,8	1,4	10,7	2,0
Bebidas no alcohólicas	9,2	5,7	0,6	24,1	2,4
Hilatura de fibras textiles	7,1	22,4	1,5	63,9	4,2
Prendas de vestir	1,4	-20,6	-0,3	45,9	0,5
Pintura, barnices y lacas	0,5	-29,5	-0,2	-9,9	-0,1
Cemento	32,7	8,0	2,9	39,8	12,8
Lápices y conexos	0,3	-48,0	0,0	-33,0	0,0
<b>SECTOR MANUFACTURA</b>	<b>100,0</b>	<b>11,1</b>	<b>11,1</b>	<b>28,6</b>	<b>28,6</b>

1/ Cifras preliminares

2/ A precios de 1994

3/ En base a la estructura de similar periodo de 2020.

Fuente: PRODUCE y empresas industriales.

Elaboración: BCRP, Sucursal Arequipa. Departamento de Estudios Económicos.

- El resultado positivo del **subsector fabril primario** se sustentó en la mayor fabricación de productos de cobre (26,4 por ciento) y conservas y congelado de pescado (22,3 por ciento). Asimismo, se registró producción de harina y aceite de pescado, ante el mayor desembarque de anchoveta en los principales puertos de la región.
- Por su parte, el crecimiento del **subsector fabril no primario** se sustentó en la mayor producción de cemento (8,0 por ciento), hilatura de fibras textiles (22,4 por ciento), cerveza y malta (6,8 por ciento), bebidas no alcohólicas (5,7 por ciento) y productos lácteos (1,8 por ciento). En contraste, decreció la fabricación de prendas de vestir (-20,6 por ciento), pintura, barnices y lacas (-29,5 por ciento) y lápices y conexos (-48,0 por ciento), atenuando parcialmente el resultado final del subsector.
- En el año 2021, el sector fabril creció 28,6 por ciento, impulsado por la mayor actividad del subsector fabril primario (24,6 por ciento) y no primario (29,7 por ciento). En el primer caso, se explicó por la mayor fabricación de productos de cobre (16,8 por ciento), conservas y

congelado de pescado (27,1 por ciento) y por la producción de harina y aceite de pescado en los meses de febrero a abril y diciembre. Mientras que, en el segundo caso, se debió a la mayor producción de cemento (39,8 por ciento), hilatura de fibras textiles (63,9 por ciento), bebidas no alcohólicas (24,1 por ciento), cerveza y malta (10,7 por ciento), productos lácteos (17,0 por ciento) y prendas de vestir (45,9 por ciento).

**GRAFICO N° 3**  
**VARIACIÓN DE LA MANUFACTURA 1/**  
 (Variación % real respecto a similar mes del año anterior)

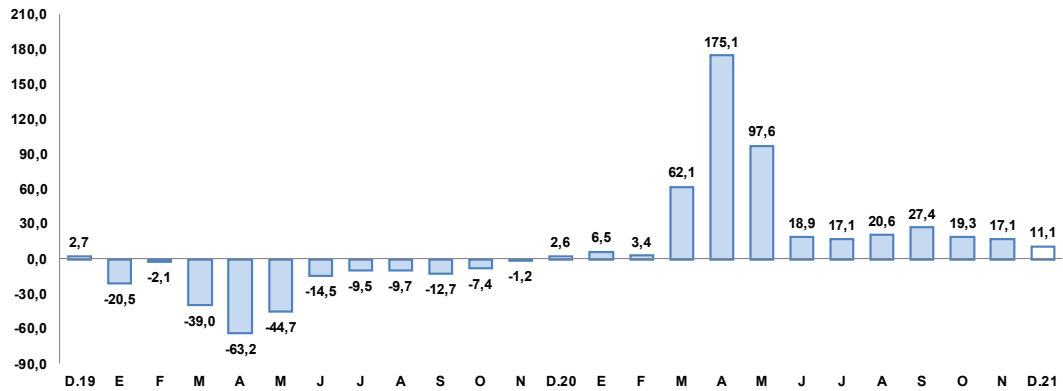

1/ Cifras preliminares

Fuente: BCRP, Sucursal de Arequipa. Con base a la información de PRODUCE y las empresas industriales.

Elaboración: BCRP, Sucursal Arequipa, Departamento de Estudios Económicos.

## 2.1 Sector construcción

- En diciembre, los **despachos de cemento** orientados al mercado nacional crecieron 22,7 por ciento con respecto al mismo mes de 2019; y registraron un incremento de 5,7 por ciento con respecto a diciembre de 2020.
- Entre enero y diciembre, los despachos de cemento se incrementaron en 12,8 por ciento respecto al mismo periodo del 2019 y en 39,7 por ciento en comparación con el 2020.

**GRÁFICO N° 4**  
**VARIACIÓN DEL SECTOR CONSTRUCCIÓN 1/**  
 (Variación % real respecto al mismo periodo de 2019)

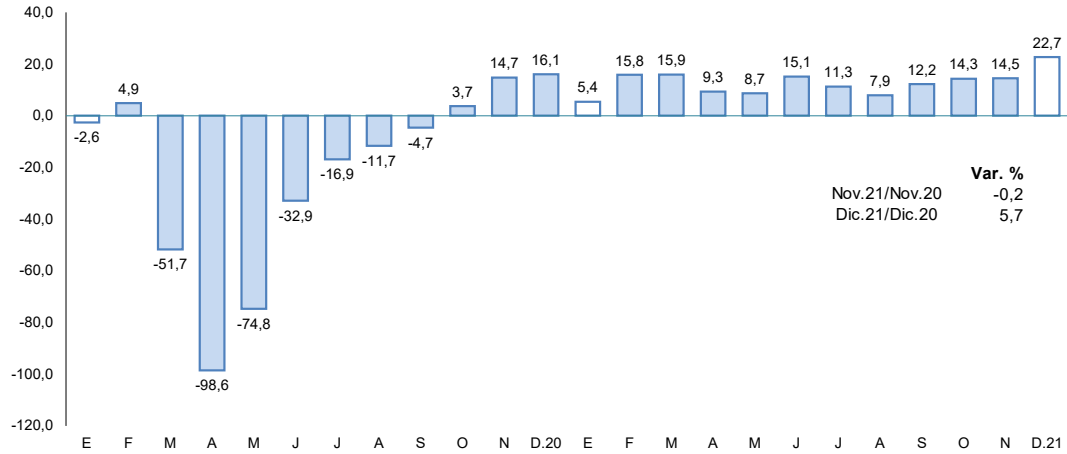

	Estructura % Dic-21	Diciembre		Var.% Nominal Dic-21 / Dic-20
		2020	2021	
<b>Banco de la Nación 1/</b>	<b>1,8</b>	<b>232</b>	<b>248</b>	<b>6,7</b>
<b>Agrobanco 2/</b>	<b>0,2</b>	<b>10</b>	<b>22</b>	<b>114,8</b>
<b>Banca múltiple</b>	<b>66,5</b>	<b>9 004</b>	<b>8 937</b>	<b>-0,7</b>
<b>Instituciones no bancarias</b>	<b>31,5</b>	<b>4 054</b>	<b>4 231</b>	<b>4,4</b>
Financieras	8,4	1 186	1 126	-5,1
Cajas Municipales	22,4	2 780	3 007	8,1
Cajas Rurales	0,6	74	87	18,7
Edpymes	0,1	14	11	-21,0
Arrendamiento Financiero	0,0		0,0	-
<b>TOTAL</b>	<b>100,0</b>	<b>13 300</b>	<b>13 438</b>	<b>1,0</b>
<b>Empresas</b>	<b>64,5</b>	<b>8 420</b>	<b>8 661</b>	<b>2,9</b>
<b>Personas</b>	<b>35,5</b>	<b>4 880</b>	<b>4 777</b>	<b>-2,1</b>
Consumo	21,4	2 945	2 874	-2,4
Hipotecario	14,2	1 935	1 903	-1,6
MN	92,1	12 236	12 373	1,1
ME	7,9	1 064	1 065	0,1
ME (Millo.US\$)		294	267	-9,1

1/ Considera sólo los créditos de consumo e hipotecario.

2/ No considera los créditos a las demás empresas del sistema financiero.

Fuente: SBS y AFP.

Elaboración: BCRP, Sucursal Arequipa, Departamento de Estudios Económicos.

- Por **tipo de moneda**, los créditos en moneda nacional representaron el 92,1 por ciento del total de colocaciones, registrando un incremento del 1,1 por ciento con respecto al año anterior. Por otra parte, los créditos en moneda extranjera crecieron 0,1 por ciento. Así, el **coeficiente de dolarización** se ubicó en 7,9 por ciento, 0,1 puntos porcentuales menos que lo registrado en diciembre de 2020.
- Según **modalidad de crédito**, el crédito empresarial representó el 64,5 por ciento del total de colocaciones y registró un crecimiento de 2,9 por ciento. El 35,5 por ciento restante correspondió a créditos personales, los cuales registraron una caída de 2,1 por ciento ante los menores niveles de créditos de consumo (-2,4 por ciento) e hipotecarios (-1,6 por ciento).

**GRAFICO N° 5**  
**VARIACIÓN DEL CREDITO DIRECTO**  
(Var. % respecto a similar mes del año anterior)

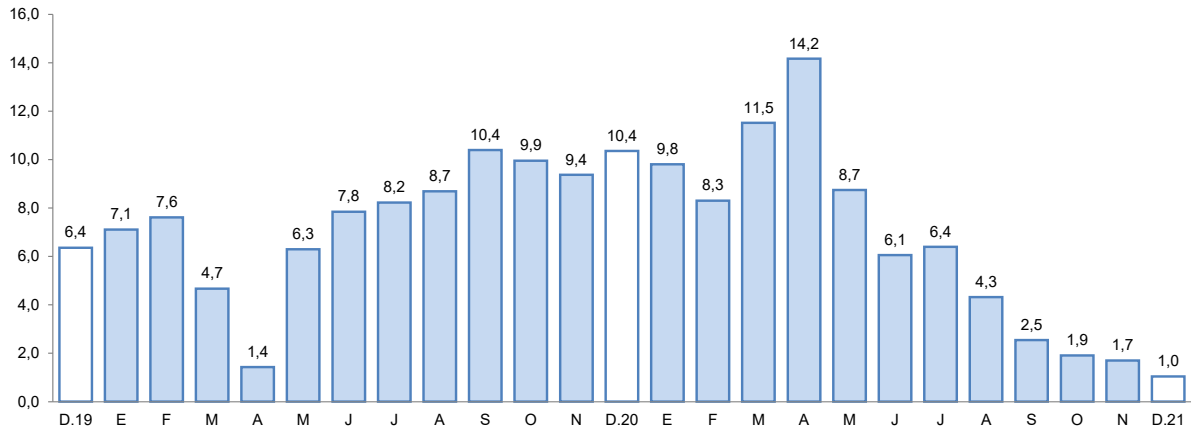

Fuente: Superintendencia de Banca, Seguros y AFPs.  
 Elaboración: BCRP, Sucursal Arequipa, Departamento de Estudios Económicos.

- La **tasa de morosidad** reportada para noviembre fue de 5,5 por ciento, mostrando un incremento de 0,6 puntos porcentuales con respecto al año pasado. Los niveles de morosidad más altos se registraron en Agrobanco (37,5 por ciento), Cajas Rurales (14,2 por ciento), EDPYMEs (9,2 por ciento) y Empresas Financieras (7,2 por ciento). Por el contrario, la Banca Múltiple (5,3 por ciento), las Cajas Municipales (5,2 por ciento) y el Banco de la Nación (1,7 por ciento) reportaron las menores tasas de morosidad.

**GRAFICO N° 6**  
**TASA DE MOROSIDAD 1/**  
 (Porcentaje)

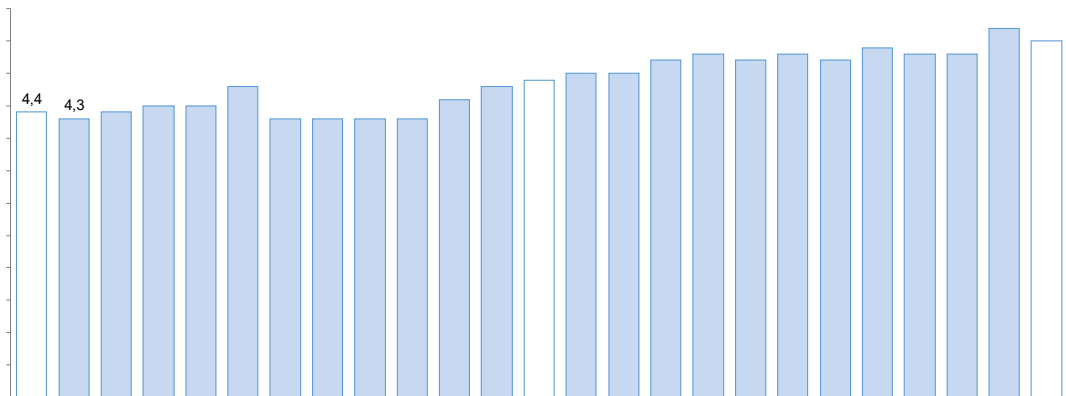

**CUADRO N° 8  
DEPÓSITOS**  
(Saldos en millones de soles)

	Estructura %		Diciembre		Var.% Nominal
	Dic-21	2020	2021	Dic-21 / Dic-20	
<b>Banco de la Nación</b>	<b>7,9</b>	<b>984</b>	<b>1 222</b>	<b>24,1</b>	
<b>Banca múltiple</b>	<b>63,2</b>	<b>9 062</b>	<b>9 767</b>	<b>7,8</b>	
<b>Instituciones no bancarias</b>	<b>28,9</b>	<b>4 319</b>	<b>4 465</b>	<b>3,4</b>	
Financieras	3,7	636	569	-10,5	
Cajas Municipales	24,9	3 622	3 845	6,2	
Cajas Rurales	0,3	61	51	-16,7	
<b>TOTAL</b>	<b>100,0</b>	<b>14 366</b>	<b>15 454</b>	<b>7,6</b>	
Vista	21,2	3 229	3 278	1,5	
Ahorro	52,9	6 824	8 179	19,8	
A plazo	25,9	4 313	3 997	-7,3	
MN	75,4	11 461	11 646	1,6	
ME	24,6	2 905	3 808	31,1	
ME (Mill. US\$)		802	955	19,1	

Fuente: SBS y AFP

Elaboración: BCRP, Sucursal Arequipa, Departamento de Estudios Económicos.

- De acuerdo con la **modalidad de captación**, los depósitos de ahorro representaron el 52,9 por ciento del total y tuvieron un crecimiento de 19,8 por ciento. Los depósitos a plazo alcanzaron el 25,9 por ciento del total y tuvieron una caída de 7,3 por ciento. Finalmente, los depósitos a la vista, con una participación del 21,2 por ciento, crecieron en 1,5 por ciento.

**GRAFICO N° 7  
VARIACIÓN DE LOS DEPÓSITOS**  
(Var. % respecto a similar mes del año anterior)

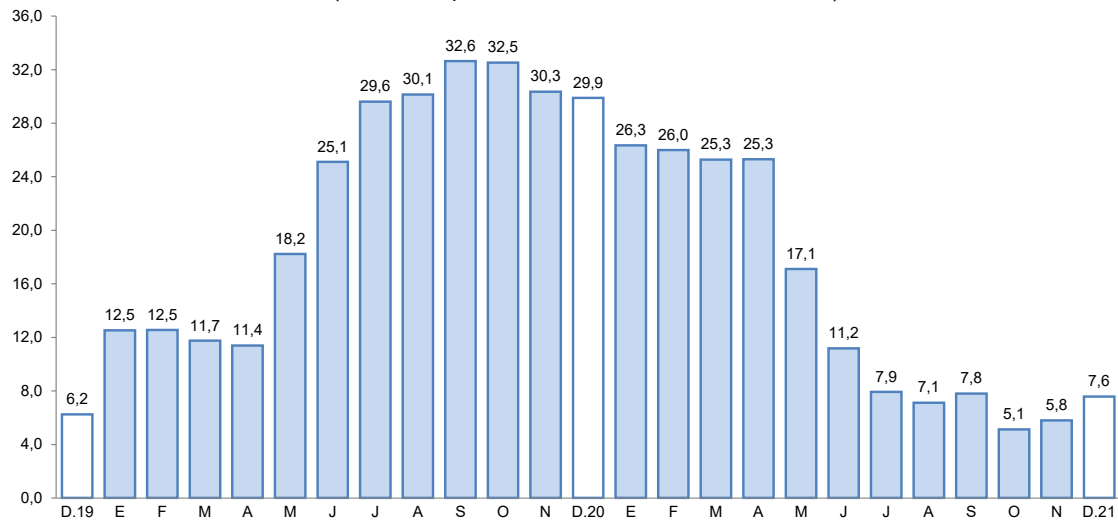

Fuente: Superintendencia de Banca, Seguros y AFP.

Elaboración: BCRP, Sucursal Arequipa, Departamento de Estudios Económicos.

- El ratio de **colocaciones/depósitos** registrado en noviembre fue de 0,9 por ciento, 0,04 puntos porcentuales menos que en 2020.

### III. EJECUCIÓN DEL PRESUPUESTO DE GASTOS DEL GOBIERNO GENERAL



## 5. Ejecución del gasto corriente no financiero

- El **gasto corriente** (S/ 749,7 millones), en diciembre, reportó una caída de 3,1 por ciento frente a su comparable interanual, debido a los menores desembolsos por parte del gobierno nacional (-13,2 por ciento) y los gobiernos locales (-26,4 por ciento). Por el contrario, el Gobierno Regional gastó un 23,6 por ciento más que en 2020, lo que amortiguó la caída de esta partida.
- Entre enero y noviembre, el **gasto corriente** ascendió a S/ 4 621,9 millones, contrayéndose 3,2 por ciento, como consecuencia del menor dinamismo del Gobierno nacional (-12,6 por ciento). En contraste, se reportaron mayores gastos devengados de los Gobiernos locales (4,1 por ciento) y el Gobierno regional (6,9 por ciento), los que atenuaron el resultado final.

CUADRO N° 10  
AREQUIPA: EJECUCION DEL GASTO CORRIENTE NO FINANCIERO 1/ 2/  
(Millones de soles)

	Diciembre			Enero - Diciembre		
	2020	2021	Var.% real	2020	2021	Var.% real
<b>I. GASTOS CORRIENTES</b>	<b>727</b>	<b>750</b>	<b>-3,1</b>	<b>4 581</b>	<b>4 622</b>	<b>-3,2</b>
<b>Gobierno nacional</b>	<b>277</b>	<b>256</b>	<b>-13,2</b>	<b>2 258</b>	<b>2 054</b>	<b>-12,6</b>
<b>Gobierno regional</b>	<b>266</b>	<b>350</b>	<b>23,6</b>	<b>1 602</b>	<b>1 787</b>	<b>6,9</b>
<b>Gobiernos locales</b>	<b>184</b>	<b>144</b>	<b>-26,4</b>	<b>721</b>	<b>782</b>	<b>4,1</b>
<b>Remuneraciones</b>	<b>235</b>	<b>203</b>	<b>-19,0</b>	<b>1 913</b>	<b>1 889</b>	<b>-5,0</b>
Gobierno nacional	72	61	-20,1	701	651	-10,7
Gobierno regional	134	115	-19,8	1 010	1 038	-1,2
Gobiernos locales	29	27	-12,5	202	201	-4,4
<b>Bienes y Servicios</b>	<b>294</b>	<b>240</b>	<b>-23,3</b>	<b>1 169</b>	<b>1 251</b>	<b>2,6</b>
Gobierno nacional	58	53	-13,1	392	363	-11,1
Gobierno regional	87	75	-19,5	296	347	12,1
Gobiernos locales	149	112	-29,4	480	541	8,0
<b>Transferencias 1/</b>	<b>198</b>	<b>307</b>	<b>45,8</b>	<b>1 500</b>	<b>1 482</b>	<b>-5,3</b>
Gobierno nacional	147	141	-9,9	1 165	1 040	-14,2
Gobierno regional	44	160	242,0	296	402	29,1
Gobiernos locales	6	5	-19,4	38	40	0,6
<b>II. FORMACIÓN BRUTA DE CAPITAL</b>	<b>419</b>	<b>326</b>	<b>-26,8</b>	<b>1 397</b>	<b>1 754</b>	<b>20,6</b>
<b>Gobierno nacional</b>	<b>90</b>	<b>43</b>	<b>-55,0</b>	<b>243</b>	<b>229</b>	<b>-9,7</b>
<b>Gobierno regional</b>	<b>108</b>	<b>73</b>	<b>-36,1</b>	<b>417</b>	<b>539</b>	<b>24,2</b>
<b>Gobiernos locales</b>	<b>221</b>	<b>210</b>	<b>-10,7</b>	<b>738</b>	<b>987</b>	<b>28,4</b>
<b>III OTROS GASTOS DE CAPITAL 2/</b>	<b>5</b>	<b>44</b>	<b>743,3</b>	<b>118</b>	<b>151</b>	<b>21,0</b>
<b>GASTO NO FINANCIERO TOTAL (I+II+III)</b>	<b>1150</b>	<b>1120</b>	<b>-8,5</b>	<b>6 097</b>	<b>6 527</b>	<b>2,7</b>
<b>Gobierno nacional</b>	<b>367</b>	<b>299</b>	<b>-23,5</b>	<b>2 508</b>	<b>2 282</b>	<b>-12,5</b>
<b>Gobierno regional</b>	<b>379</b>	<b>468</b>	<b>16,1</b>	<b>2 130</b>	<b>2 475</b>	<b>11,3</b>
<b>Gobiernos locales</b>	<b>405</b>	<b>354</b>	<b>-17,9</b>	<b>1 459</b>	<b>1 770</b>	<b>16,4</b>

1/ Información actualizada al 31 de diciembre de 2021.

2/ Comprende el gasto en remuneraciones, bienes y servicios y pensiones.

Fuente: MEF.

Elaboración: BCRP, Sucursal Arequipa. Departamento de Estudios Económicos.

- La **inversión pública (formación bruta de capital)** sumó S/ 326,3 millones, lo cual significó una contracción real de 26,8 por ciento respecto a su comparativo interanual, correspondiente a los menores niveles de ejecución del Gobierno nacional (-55,0 por ciento), Gobierno regional (-36,1 por ciento) y los Gobiernos locales (-10,7 por ciento).
- En el periodo acumulado a diciembre, la **inversión pública** (S/ 1 754,5 millones) creció 20,6

por ciento, ante la mayor ejecución en los Gobiernos locales (28,4 por ciento) y el Gobierno regional (24,2 por ciento). En contraste, el Gobierno nacional disminuyó sus niveles de ejecución presupuestal en 9,7 por ciento.

- El avance de la inversión pública, al cierre de diciembre, fue de 59,8 por ciento del Presupuesto Institucional Modificado (**PIM**). El Gobierno regional ejecutó 76,0 por ciento; el gobierno nacional, 60,2 por ciento; y los Gobiernos locales, 53,5 por ciento.

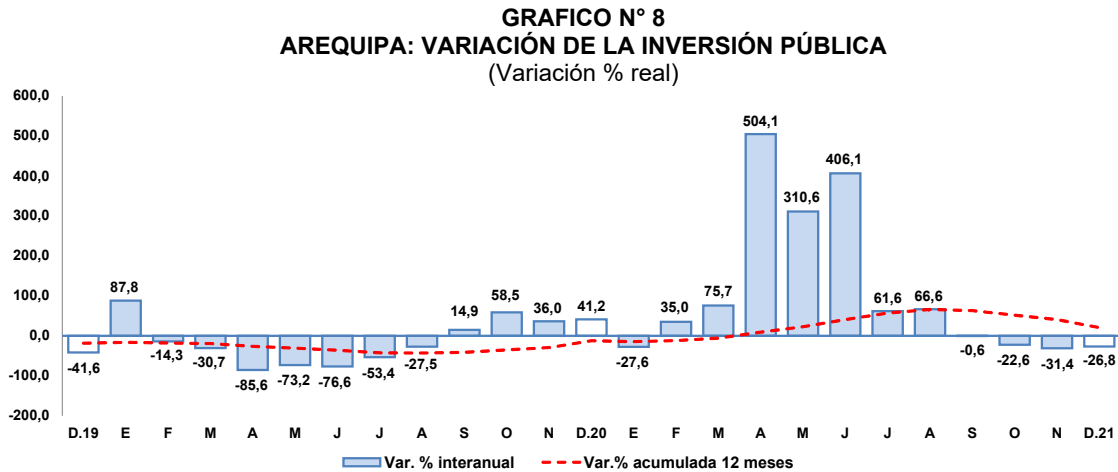

Fuente: MEF.

Elaboración: BCRP, Sucursal Arequipa, Departamento de Estudios Económicos

- En diciembre, los principales proyectos ejecutados fueron:

**En el Gobierno nacional:**

- Instalación de banda ancha para la conectividad integral y desarrollo social de la región Arequipa; por S/ 18,7 millones.
- Adquisición de terreno para el centro de servicios al contribuyente y centro de control y fiscalización en la zona noroeste de Arequipa, distrito de Yanahuara - Arequipa; por un monto de S/ 1,4 millones.
- Servicio de mejoramiento y rehabilitación de la infraestructura vial Paquete 7R: Tramo 1 a 4, provincias de Castilla, Caravelí y Condesuyos; por S/ 1,3 millones.
- Mejoramiento del servicio de formación profesional en Ingeniería Ambiental en la Universidad Nacional de San Agustín; con un monto de S/ 1,2 millones.
- Rehabilitación del puente Sihuan y accesos; por S/ 1,1 millones.

**Por el Gobierno regional:**

- Mejoramiento de la carretera Viscachani – Callalli – Sibayo - Caylloma, por un monto de S/ 5,6 millones.
- Mejoramiento y ampliación de los servicios de salud del Establecimiento de Salud Maritza Campos Díaz del distrito de Cerro Colorado; por S/ 5,4 millones.
- Mejoramiento y rehabilitación de la carretera interdistrital Chala – Mollehuaca – Progresiva, distrito de Huanuhanu, provincia de Caravelí; con un monto de inversión de S/ 5,3 millones.
- Mejoramiento del servicio de transitabilidad del Eje de Integración Vial Norte entre la

intersección de la Av. Las Torres hasta la intersección con la Av. Italia – Av. Aviación, distritos de Yura y Cerro Colorado; con un monto de inversión de S/ 3,2 millones.

- Mejoramiento y ampliación de los servicios de salud del Establecimiento de Salud Alto Inclán, distrito de Mollendo – Islay; por un monto de S/ 3,1 millones.

En los **Gobiernos locales**:

- Mejoramiento de los servicios de salud en el Establecimiento de Salud Estratégico El Cruce, distrito La Joya – Arequipa; por un monto de S/ 6,3 millones.
- Mejoramiento del servicio de interconexión vial entre las avenidas: Jesús, Los Incas, Kennedy; y las calles: Londres, 30 de agosto, María Nieves y Bustamante; distritos de Arequipa, Paucarpata, J. Luis Bustamante, y Mariano Melgar; por S/ 6,1 millones.
- Instalación de sistemas de agua potable y desagüe en Ciudad Majes, módulos A - G, y Villa Industrial, distrito de Majes - Caylloma; por un monto de S/ 5,0 millones.
- Construcción de la carretera Ayo – Andamayo, distritos de Aplao y Ayo, provincia de Castilla; con un monto de S/ 4,8 millones.
- Reconstrucción de camino vecinal en Ocoña – Piuca, distritos de Ocoña y Mariano Nicolás Valcárcel, provincia de Camaná; con un monto de inversión de S/ 4,0 millones.

#### **IV. ANEXOS**

ANEXO 1

AREQUIPA: PRODUCCIÓN AGROPECUARIA 1/  
(Toneladas métricas)

PRODUCTOS	2020	2021												PRODUCTOS
	DIC	ENE	FEB	MAR	ABR	MAY	JUN	JUL	AGO	SET	OCT	NOV	DIC	
<b>AGRICOLA</b>														<b>AGRICOLA</b>
Aji paprika	1 000	0	115	1 191	2 198	2 705	1 821	1 352	511	0	0	0	0	Aji paprika
Ajo	13 201	1 615	217	51	820	1 642	1 124	2 780	3 797	2 939	6 602	20 102	19 793	Ajo
Alcachofa	3 249	3 073	2 850	2 750	2 526	2 525	2 320	2 166	2 558	3 171	2 876	3 245	2 141	Alcachofa
Alfalfa	222 309	226 238	226 888	226 810	228 646	223 931	211 179	206 323	204 644	184 104	204 556	223 109	223 948	Alfalfa
Arroz	0	0	20 914	106 910	78 175	66 833	12 303	0	0	0	0	0	0	Arroz
Arveja grano verde	1 583	1 688	1 311	1 099	1 127	818	1 358	1 664	1 293	1 211	747	1 425	1 643	Arveja grano verde
Cebolla	33 433	41 548	32 285	20 195	33 338	27 027	49 153	45 064	31 685	7 905	19 200	23 051	30 625	Cebolla
Frijol grano seco	80	95	41	21	12	54	535	1 989	2 392	900	356	136	11	Frijol grano seco
Maiz amilaceo	23	3	15	68	1 233	3 137	3 200	210	20	13	10	14	0	Maiz amilaceo
Maiz chala	81 532	92 093	84 932	83 775	87 842	83 199	82 589	90 266	97 408	95 258	82 120	77 339	72 564	Maiz chala
Maiz choclo	307	50	50	1 008	662	0	52	3 667	9 207	12 686	8 439	1 632	0	Maiz choclo
Olivo	0	0	0	2 687	10 181	6 034	2 624	989	0	0	0	0	0	Olivo
Oregano	84	36	46	118	264	122	409	59	79	70	59	130	95	Oregano
Palto	3	40	1 400	2 976	6 773	3 075	1 154	56	1 920	1 686	2 166	245	2 885	Palto
Papa	25 677	18 375	14 135	10 469	13 686	11 656	14 766	19 758	24 748	59 143	39 235	44 313	27 014	Papa
Quinua	966	490	207	107	90	324	378	451	535	1 487	1 171	1 240	698	Quinua
Tomate	2 555	3 602	4 273	3 911	2 980	2 743	2 861	6 525	5 422	4 582	3 482	2 111	1 988	Tomate
Trigo	692	0	0	0	0	0	110	69	0	516	2 093	7 483	329	Trigo
Vid	5 072	4 157	5 892	3 613	945	0	106	409	844	3 098	4 590	5 906	3 504	Vid
Zanahoria	8 041	9 657	7 896	6 855	4 761	5 143	8 180	7 474	9 179	5 325	4 341	5 806	7 331	Zanahoria
Zapallo	3 557	5 110	7 583	6 313	5 594	1 155	1 792	3 123	1 615	4 360	790	669	1 424	Zapallo
<b>Otros Agrcolas</b>														<b>Otros Agrcolas</b>
Avena forrajera	232	300	234	324	379	306	3 413	1 909	563	17	53	316	348	Avena forrajera
Caa de azucar	6 696	5 500	4 020	4 658	4 500	5 605	4 658	4 086	5 808	5 000	0	5 763	6 000	Caa de azucar
Caa de azucar (Alcohol)	589	478	607	455	592	420	585	437	440	471	630	462	650	Caa de azucar (Alcohol)
Cebada forrajera	537	605	520	452	556	519	2 443	1 782	837	274	307	576	578	Cebada forrajera
Frijol Vainita	517	462	346	359	340	342	429	669	720	953	502	339	630	Frijol Vainita
Haba grano verde	976	2 142	1 679	1 324	773	433	752	435	432	275	500	690	992	Haba grano verde
Kiwicha	32	40	20	0	0	80	104	8	16	9	6	6	0	Kiwicha
Maiz amarillo duro	28	60	248	21	13	376	289	921	13	7	13	0	0	Maiz amarillo duro
Maiz morado	123	0	13	18	325	147	3	52	237	441	409	269	63	Maiz morado
Tuna	0	65	284	862	1 138	434	160	130	0	0	0	0	0	Tuna
<b>PECUARIO</b>														<b>PECUARIO</b>
Carne de ave	13 499	14 164	12 943	12 911	14 050	14 383	13 980	15 372	13 853	13 306	13 975	14 134	14 068	Carne de ave
Carne de ovino	171	171	167	172	167	176	175	172	169	168	169	167	169	Carne de ovino
Carne de porcino	976	966	966	972	933	942	943	952	961	963	976	1 030	979	Carne de porcino
Carne de vacuno	410	445	431	435	381	386	399	420	417	426	428	424	419	Carne de vacuno
Carne de caprino	9	11	10	10	10	10	10	11	10	9	10	10	10	Carne de caprino
Carne de alpaca	80	88	93	96	89	86	88	88	89	89	87	87	88	Carne de alpaca
Carne de llama	33	35	38	39	33	32	34	36	37	37	32	32	39	Carne de llama
Huevo	1 580	1 410	1 431	1 428	1 464	1 491	1 570	1 496	1 495	1 479	1 506	1 686	1 674	Huevo
Leche	30 304	30 960	26 978	30 377	29 698	30 908	29 239	30 361	30 418	29 601	31 461	29 421	30 371	Leche
<b>Otros Pecuarios</b>														<b>Otros Pecuarios</b>
Lana	13	14	12	12	0	0	0	0	0	0	0	0	13	Lana
Fibra de alpaca	25	31	33	35	0	0	0	0	0	0	0	0	24	Fibra de alpaca
Fibra de llama	8	11	9	9	0	0	0	0	0	0	0	0	8	Fibra de llama

1/ Cifras preliminares

Fuente: Ministerio de Agricultura y Gerencia Regional de Agricultura y Riego - Arequipa.



ANEXO 2

**AREQUIPA: EXTRACCIÓN DE ESPECIES HIDROBIOLÓGICAS 1/  
(Toneladas métricas)**

ESPECIES	2020	2021												ESPECIES
	DIC	ENE	FEB	MAR	ABR	MAY	JUN	JUL	AGO	SET	OCT	NOV	DIC	
<b>CHD 2/</b>	<b>6 295</b>	<b>7 580</b>	<b>4 438</b>	<b>1 417</b>	<b>1 291</b>	<b>3 705</b>	<b>3 223</b>	<b>7 142</b>	<b>6 622</b>	<b>2 720</b>	<b>4 715</b>	<b>7 431</b>	<b>5 812</b>	<b>CHD 2/</b>
1. Fresco	5 496	6 012	3 264	1 270	1 037	2 175	1 955	5 278	4 349	2 380	4 641	7 246	4 311	1. Fresco
2. Congelado	799	1 568	1 174	147	255	1 530	1 268	1 864	2 273	340	74	185	1 501	2. Congelado
<b>CHI 3/</b>	<b>0</b>	<b>0</b>	<b>22 878</b>	<b>35 407</b>	<b>10 943</b>	<b>0</b>	<b>0</b>	<b>2 883</b>	<b>0</b>	<b>0</b>	<b>0</b>	<b>0</b>	<b>10 356</b>	<b>CHI 3/</b>

1/ Cifras preliminares

2/ Consumo Humano Directo

3/ Consumo Humano Indirecto

Fuente: Ministerio de la Producción – PRODUCE y Gerencia Regional de Arequipa.

Elaboración: BCRP - Sucursal Arequipa. Departamento de Estudios Económicos.

**ANEXO 3**

**AREQUIPA: PRODUCCIÓN MINERA 1/**

	DIC	ENE	FEB	MAR	ABR	MAY	JUN	JUL	AGO	SET	OCT	NOV	DIC	
<b>MINERÍA METÁLICA</b>														<b>MINERÍA METÁLICA</b>
Cobre (TMF)	33 406	29 692	26 373	32 724	27 984	25 747	26 935	25 675	33 161	30 351	30 061	31 099	34 768	Cobre (TMF)
Oro (KGF)	1 261	1 296	1 090	1 541	1 305	1 345	1 458	1 564	1 561	1 591	1 542	1 579	1 642	Oro (KGF)
Plata (KGF)	6 539	6 458	4 744	7 201	8 556	7 419	7 024	7 862	8 556	9 476	9 494	10 031	9 258	Plata (KGF)
Plomo (TMF)	2 428	1 789	1 495	1 771	1 957	2 237	2 079	1 842	1 921	1 705	2 251	2 392	2 227	Plomo (TMF)
Zinc (TMF)	2 678	2 462	1 799	2 646	2 591	3 129	2 729	2 585	3 317	2 558	2 972	2 913	2 961	Zinc (TMF)
Molibdeno (TMF)	714	722	621	723	636	496	654	634	959	927	815	898	983	Molibdeno (TMF)



ANEXO 4

AREQUIPA: ÍNDICE DE PRODUCCIÓN MANUFACTURERA 1/  
(Índice 1994=100,0)

DESCRIPCIÓN	2020	2021												
	DIC	ENE	FEB	MAR	ABR	MAY	JUN	JUL	AGO	SET	OCT	NOV	DIC	
<b>MANUFACTURA PRIMARIA</b>	<b>120,0</b>	<b>119,4</b>	<b>145,2</b>	<b>193,5</b>	<b>174,1</b>	<b>186,5</b>	<b>202,5</b>	<b>211,2</b>	<b>182,4</b>	<b>146,5</b>	<b>155,1</b>	<b>149,0</b>	<b>162,5</b>	<b>MANUFACTURA PRIMARIA</b>
Conservas y Cong. De pescado	1234,5	1338,9	1268,5	1278,1	1251,3	2240,0	2676,3	2400,9	2159,6	467,2	257,5	1005,5	1509,9	Conservas y Cong. De pescado
Harina y Aceite de pescado	0,0	0,0	79,2	128,8	38,7	0,0	0,0	9,7	0,0	0,0	0,0	0,0	28,3	Harina y Aceite de pescado
Productos de cobre	182,7	180,0	171,4	219,4	247,6	278,7	298,6	311,2	273,0	239,9	257,8	235,3	230,9	Productos de cobre
<b>MANUFACTURA NO PRIMARIA</b>	<b>297,7</b>	<b>279,7</b>	<b>249,5</b>	<b>254,2</b>	<b>253,3</b>	<b>265,5</b>	<b>245,8</b>	<b>258,1</b>	<b>283,9</b>	<b>301,4</b>	<b>323,4</b>	<b>327,3</b>	<b>318,7</b>	<b>MANUFACTURA NO PRIMARIA</b>
Productos lácteos	71,9	85,0	87,4	91,7	88,3	72,3	62,6	55,7	52,0	77,6	92,9	71,8	73,2	Productos lácteos
Cerveza y malta	322,9	298,0	235,1	195,4	207,0	238,1	180,5	227,7	243,8	271,3	225,2	342,0	344,7	Cerveza y malta
Bebidas No alcohólicas	1274,4	1145,6	844,0	1052,8	1027,7	1005,3	862,1	958,6	1234,0	1140,9	1244,2	1332,8	1347,0	Bebidas No alcohólicas
Hilatura de fibras textiles	214,0	207,2	207,1	235,7	273,8	278,6	288,1	224,9	314,2	309,6	308,8	298,8	261,8	Hilatura de fibras textiles
Prendas de vestir	82,7	65,4	69,0	55,0	67,1	87,1	81,0	85,4	102,6	71,2	67,0	68,2	65,7	Prendas de vestir
Pintura, barnices y lacas	230,2	185,0	197,2	173,1	167,1	141,0	115,5	108,4	174,5	150,8	150,9	156,4	162,2	Pintura, barnices y lacas
Cemento	1066,2	965,2	892,3	920,1	868,3	967,0	977,4	1051,3	1085,7	1132,2	1324,2	1197,3	1151,5	Cemento
Lápices y conexos	36,1	0,0	0,0	0,0	0,0	0,0	0,0	0,0	7,8	22,1	51,3	110,3	18,8	Lápices y conexos
<b>TOTAL</b>	<b>246,0</b>	<b>233,1</b>	<b>219,1</b>	<b>236,5</b>	<b>230,3</b>	<b>242,5</b>	<b>233,2</b>	<b>244,4</b>	<b>254,3</b>	<b>256,3</b>	<b>274,4</b>	<b>275,4</b>	<b>273,3</b>	<b>TOTAL</b>

1/ Cifras preliminares

Fuente: Empresas Industriales

Elaboración: BCRP, Sucursal Arequipa. Departamento de Estudios Económicos

## ANEXO 5

AREQUIPA: ÍNDICE DE PRODUCCIÓN MANUFACTURERA 1/  
(Variación porcentual)

DESCRIPCIÓN	2020	2021												
	DIC	ENE	FEB	MAR	ABR	MAY	JUN	JUL	AGO	SET	OCT	NOV	DIC	
<b>MANUFACTURA PRIMARIA</b>	<b>-23,7</b>	<b>-9,9</b>	<b>16,6</b>	<b>32,7</b>	<b>16,1</b>	<b>39,9</b>	<b>38,8</b>	<b>34,7</b>	<b>26,7</b>	<b>14,0</b>	<b>25,1</b>	<b>22,5</b>	<b>35,4</b>	<b>MANUFACTURA PRIMARIA</b>
Conservas y Cong. De pescado	-56,0	10,5	50,6	753,3	1163,8	500,8	-4,1	-18,8	0,6	-69,8	98,2	79,6	22,3	Conservas y Cong. De pescado
Harina y Aceite de pescado	0,0	0,0	0,0	0,0	0,0	0,0	0,0	0,0	0,0	0,0	0,0	0,0	0,0	Harina y Aceite de pescado
Productos de cobre	-17,0	-11,9	-12,8	-10,0	-1,6	27,2	48,5	43,5	31,1	25,0	24,3	19,8	26,4	Productos de cobre
<b>MANUFACTURA NO PRIMARIA</b>	<b>8,8</b>	<b>10,0</b>	<b>0,7</b>	<b>74,2</b>	<b>349,3</b>	<b>124,3</b>	<b>13,4</b>	<b>12,2</b>	<b>19,1</b>	<b>30,5</b>	<b>18,2</b>	<b>16,2</b>	<b>7,1</b>	<b>MANUFACTURA NO PRIMARIA</b>
Productos lácteos	56,7	33,5	48,4	108,3	10,1	-1,0	-7,8	-31,0	-38,2	-5,7	123,3	138,7	1,8	Productos lácteos
Cerveza y malta	-8,6	-12,5	-29,4	10,3	0,0	138,2	-40,8	-15,5	57,3	83,5	-19,8	19,1	6,8	Cerveza y malta
Bebidas No alcohólicas	11,1	4,0	-10,7	47,9	95,4	46,6	26,9	16,2	56,1	37,5	17,7	10,5	5,7	Bebidas No alcohólicas
Hilatura de fibras textiles	31,9	52,3	31,4	121,2	0,0	167,4	35,3	18,0	64,0	55,9	36,5	36,0	22,4	Hilatura de fibras textiles
Prendas de vestir	41,9	-5,9	-1,8	63,2	4427,8	377,9	18,0	72,4	86,1	38,1	27,7	28,3	-20,6	Prendas de vestir
Pintura, barnices y lacas	2,3	-11,6	27,5	120,4	0,0	76,3	-56,0	-45,2	-20,5	-37,8	-31,4	-19,2	-29,5	Pintura, barnices y lacas
Cemento	7,7	18,4	9,2	110,5	1976,0	278,3	66,4	47,2	9,2	21,1	18,6	0,8	8,0	Cemento
Lápices y conexos	-67,8	-100,0	-100,0	0,0	0,0	0,0	0,0	-100,0	-62,0	-6,8	88,1	251,4	-48,0	Lápices y conexos
<b>TOTAL</b>	<b>2,6</b>	<b>6,5</b>	<b>3,4</b>	<b>62,1</b>	<b>175,4</b>	<b>97,6</b>	<b>18,9</b>	<b>17,1</b>	<b>20,6</b>	<b>27,4</b>	<b>19,3</b>	<b>17,1</b>	<b>11,1</b>	<b>TOTAL</b>

1/ Cifras preliminares

Fuente: Empresas Industriales.

Elaboración: BCRP - Sucursal Arequipa. Departamento de Estudios Económicos.

ANEXO 6

AREQUIPA: IMPORTACIONES POR EL PUERTO DE MATARANI 1/  
(Valor FOB - Millones de US\$)

DESCRIPCIÓN	2020	2021												DESCRIPCIÓN
	DIC	ENE	FEB	MAR	ABR	MAY	JUN	JUL	AGO	SET	OCT	NOV	DIC	
<b>I. BIENES DE CONSUMO</b>	<b>1,3</b>	<b>2,5</b>	<b>1,2</b>	<b>1,1</b>	<b>2,9</b>	<b>2,1</b>	<b>1,0</b>	<b>1,0</b>	<b>0,3</b>	<b>1,2</b>	<b>0,1</b>	<b>2,2</b>	<b>0,7</b>	<b>I. BIENES DE CONSUMO</b>
Bienes de Consumo no Duradero	0,9	2,0	1,0	1,0	2,7	1,8	0,5	0,8	0,0	1,2	0,0	2,1	0,5	Bienes de Consumo no Duradero
Bienes de Consumo Duradero	0,3	0,4	0,2	0,2	0,1	0,3	0,5	0,1	0,3	0,1	0,1	0,1	0,1	Bienes de Consumo Duradero
<b>II. INSUMOS</b>	<b>68,2</b>	<b>86,4</b>	<b>62,6</b>	<b>75,5</b>	<b>75,1</b>	<b>64,1</b>	<b>79,8</b>	<b>87,5</b>	<b>109,3</b>	<b>91,2</b>	<b>121,7</b>	<b>108,6</b>	<b>123,4</b>	<b>II. INSUMOS</b>
Combustibles, Lubricantes y Conexos	37,0	37,9	25,1	38,2	32,4	16,0	49,8	54,4	52,9	39,5	78,7	55,5	63,8	Combustibles, Lubricantes y Conexos
Materias Primas para la Agricultura	9,3	1,2	2,2	4,9	2,1	1,6	12,5	6,8	9,2	7,3	6,5	5,8	10,6	Materias Primas para la Agricultura
Materias Primas para la Industria	21,9	47,3	35,3	32,5	40,6	46,4	17,4	26,3	47,3	44,4	36,4	47,3	49,0	Materias Primas para la Industria
<b>III. BIENES DE CAPITAL</b>	<b>48,9</b>	<b>46,5</b>	<b>12,0</b>	<b>3,6</b>	<b>30,3</b>	<b>23,1</b>	<b>19,1</b>	<b>28,6</b>	<b>45,1</b>	<b>58,7</b>	<b>29,2</b>	<b>31,8</b>	<b>22,1</b>	<b>III. BIENES DE CAPITAL</b>
Materiales de Construcción	5,4	1,7	2,5	2,4	8,6	7,6	6,9	0,8	5,4	6,0	0,7	1,1	0,7	Materiales de Construcción
Bienes de Capital para la Agricultura	0,1	0,0	0,0	0,0	0,0	0,0	0,1	0,0	0,0	0,0	0,0	0,0	0,0	Bienes de Capital para la Agricultura
Bienes de Capital para la Industria	10,3	35,9	9,0	0,8	9,7	1,6	2,5	6,1	3,4	26,1	10,0	12,4	4,3	Bienes de Capital para la Industria
Equipos de Transporte	33,2	8,9	0,5	0,4	12,0	13,9	9,6	21,7	36,3	26,5	18,5	18,4	17,1	Equipos de Transporte
<b>TOTAL</b>	<b>118,4</b>	<b>135,3</b>	<b>75,8</b>	<b>80,3</b>	<b>108,2</b>	<b>89,3</b>	<b>99,9</b>	<b>117,0</b>	<b>154,7</b>	<b>151,1</b>	<b>151,0</b>	<b>142,6</b>	<b>146,2</b>	<b>TOTAL</b>

Fuente: SUNAT

Elaboración: BCRP - Sucursal Arequipa. Departamento de Estudios Económicos.

## ANEXO 7

## AREQUIPA: ESTRUCTURA DE IMPORTACIONES POR PRINCIPALES PAÍSES DE ORIGEN

ENERO - DICIEMBRE

(Valor FOB - Millones de US\$)

País	Principales Productos	% del Total	Valor FOB acumulado	Estructura % por país
<b>Estados Unidos</b>		<b>34,8</b>	<b>505,2</b>	<b>100,0%</b>
	Diesel 2		174,1	34,5%
	Diesel B5, con un contenido de azufre <= 50 ppm		78,2	15,5%
	Volquetes automotores		60,9	12,0%
	Sulfhidrato de sodio		29,5	5,8%
	Maíz duro amarillo		26,1	5,2%
	Máquinas cuya superestructura pueda girar 360°		19,6	3,9%
	Abonos, fosfato diatómico		17,5	3,5%
	Los demás azúcares de caña y sacarosa		11,0	2,2%
	Abonos, con un porcentaje de nitrógeno superior o igual a 45%		10,8	2,1%
	Cementos sin pulverizar o clínker		9,4	1,9%
	Abonos que contengan nitratos y fosfatos		8,2	1,6%
	Otros		60,0	11,9%
<b>Suiza</b>		<b>21,1</b>	<b>306,5</b>	<b>100,0%</b>
	Diesel 2		207,2	67,6%
	Nitrato de amonio para uso minero		27,5	9,0%
	Los demás abonos minerales o químicos nitrogenados.		25,8	8,4%
	Biodiesel y sus mezclas, sin aceites de petróleo		16,3	5,3%
	Coque de petróleo sin calcinar		9,3	3,0%
	Otros		20,4	6,7%
<b>Chile</b>		<b>20,1</b>	<b>291,5</b>	<b>100,0%</b>
	Volquetes automotores		119,7	41,0%
	Las demás barras, laminadas de acero		100,4	34,4%
	Los demás aparatos elevadores o transportadores		30,3	10,4%
	Otros		41,1	14,1%
<b>Uruguay</b>		<b>6,9</b>	<b>100,4</b>	<b>100,0%</b>
	Maíz duro amarillo		55,3	55,0%
	Los demás trigos		37,2	37,0%
	Las demás habas (porotos, frijoles, fréjoles)		3,7	3,7%
	Otros		4,3	4,2%
<b>España</b>		<b>4,1</b>	<b>59,9</b>	<b>100,0%</b>
	Diesel B5, con un contenido de azufre <= 50 ppm		39,0	65,1%
	Biodiesel y sus mezclas, sin aceites de petróleo		13,2	22,0%
	Otros		7,7	12,9%
<b>Singapur</b>		<b>2,9</b>	<b>42,2</b>	<b>100,0%</b>
	Diesel 2		18,8	44,6%
	Las demás barras, laminadas de acero		13,8	32,9%
	Otros		9,5	22,6%
<b>Reino Unido</b>		<b>2,2</b>	<b>31,5</b>	<b>100,0%</b>
	Maíz duro amarillo		24,2	76,9%
	Los demás trigos		4,2	13,5%
	Otros		3,0	9,6%
<b>Belgica</b>		<b>1,0</b>	<b>13,1</b>	<b>100,0%</b>
	Barras de hierro o acero sin alear con relieves		11,8	89,9%
	Otros		1,3	10,1%
<b>Otros</b>		<b>7,0</b>	<b>101,1</b>	
<b>TOTAL</b>		<b>100,0</b>	<b>1 451,4</b>	

Fuente: SUNAT

Elaboración: BCRP - Sucursal Arequipa. Departamento de Estudios Económicos.

ANEXO 8

AREQUIPA: ESTRUCTURA DE IMPORTACIONES POR PRINCIPALES PRODUCTOS  
ENERO - DICIEMBRE  
(Valor FOB - Millones de US\$)

Producto	% del Total	Valor FOB acumulado	Estructura % por producto
<b>Diesel 2</b>	<b>27,6</b>	<b>400,1</b>	<b>100,0%</b>
Suiza		207,2	51,8%
Estados Unidos		174,1	43,5%
Singapur		18,8	4,7%
Otros		0,0	0,0%
<b>Volquetes automotores</b>	<b>12,4</b>	<b>180,5</b>	<b>100,0%</b>
Chile		119,7	66,3%
Estados Unidos		60,9	33,7%
Otros		0,0	0,0%
<b>Las demás barras, laminadas de acero</b>	<b>8,1</b>	<b>117,6</b>	<b>100,0%</b>
Chile		100,4	85,4%
Singapur		13,8	11,8%
Hong Kong		3,3	2,8%
Otros		0,0	0,0%
<b>Diesel B5, con un contenido de azufre &lt;= 50 ppm</b>	<b>8,1</b>	<b>117,2</b>	<b>100,0%</b>
Estados Unidos		78,2	66,7%
España		39,0	33,3%
Otros		0,0	0,0%
<b>Maíz duro amarillo</b>	<b>7,3</b>	<b>105,6</b>	<b>100,0%</b>
Uruguay		55,3	52,3%
Estados Unidos		26,1	24,7%
Otros		24,2	22,9%
<b>Nitrato de amonio para uso minero</b>	<b>3,3</b>	<b>47,6</b>	<b>100,0%</b>
Suiza		27,5	57,7%
Chile		20,2	42,3%
Otros		0,0	0,0%
<b>Los demás trigos</b>	<b>2,9</b>	<b>41,4</b>	<b>100,0%</b>
Uruguay		37,2	89,8%
Reino Unido		4,2	10,2%
Otros		0,0	0,0%
<b>Los demás aparatos elevadores o transportadores</b>	<b>2,1</b>	<b>30,3</b>	<b>100,0%</b>
Chile		30,3	100,0%
Brasil		0,0	0,0%
Otros		0,0	0,0%
<b>Biodiesel y sus mezclas, sin aceites de petróleo</b>	<b>2,0</b>	<b>29,5</b>	<b>100,0%</b>
Suiza		16,3	55,3%
España		13,2	44,7%
Otros		0,0	0,0%
<b>Otros</b>	<b>26,3</b>	<b>381,5</b>	
<b>TOTAL</b>	<b>100,0</b>	<b>1 451,4</b>	

Fuente: SUNAT

Elaboración: BCRP - Sucursal Arequipa. Departamento de Estudios Económicos.

**ANEXO 9**

**AREQUIPA: INGRESOS RECAUDADOS POR EL GOBIERNO CENTRAL**  
(Millones de soles)

	2020	2021												
	DIC	ENE	FEB	MAR	ABR	MAY	JUN	JUL	AGO	SEP	OCT	NOV	DIC	
<b>I. INGRESOS TRIBUTARIOS</b>	<b>332</b>	<b>618</b>	<b>332</b>	<b>481</b>	<b>455</b>	<b>370</b>	<b>355</b>	<b>820</b>	<b>709</b>	<b>408</b>	<b>372</b>	<b>471</b>	<b>438</b>	<b>I. INGRESOS TRIBUTARIOS</b>
<b>1. Impuesto a los Ingresos</b>	<b>116</b>	<b>394</b>	<b>87</b>	<b>235</b>	<b>258</b>	<b>113</b>	<b>110</b>	<b>444</b>	<b>120</b>	<b>99</b>	<b>107</b>	<b>129</b>	<b>134</b>	<b>1. Impuesto a los ingresos</b>
- Personas Naturales	32	37	28	31	74	53	51	87	50	30	33	56	53	- Personas Naturales
- Personas Jurídicas	61	90	57	57	121	48	54	61	64	68	72	70	76	- Personas Jurídicas
- Regularizaciones	24	267	2	147	64	11	5	296	6	2	2	2	6	- Regularizaciones
<b>2. Impuesto a la Importación</b>	<b>1</b>	<b>0</b>	<b>1</b>	<b>0</b>	<b>0</b>	<b>0</b>	<b>1</b>	<b>0</b>	<b>1</b>	<b>0</b>	<b>1</b>	<b>0</b>	<b>1</b>	<b>2. Impuesto a la importación</b>
<b>3. Impuesto General a las Ventas</b>	<b>160</b>	<b>148</b>	<b>180</b>	<b>179</b>	<b>141</b>	<b>141</b>	<b>179</b>	<b>167</b>	<b>210</b>	<b>240</b>	<b>209</b>	<b>212</b>	<b>225</b>	<b>3. Impuesto general a las ventas</b>
- Operaciones Internas	96	98	93	93	96	85	91	90	116	97	100	101	98	- Operaciones Internas
- Operaciones Externas	64	51	87	85	45	56	88	76	94	143	110	111	127	- Operaciones Externas
<b>4. Impuesto Selectivo al Consumo</b>	<b>45</b>	<b>25</b>	<b>44</b>	<b>45</b>	<b>20</b>	<b>25</b>	<b>43</b>	<b>45</b>	<b>35</b>	<b>56</b>	<b>43</b>	<b>35</b>	<b>59</b>	<b>4. Impuesto selectivo al consumo</b>
<b>5. Otros Ingresos Tributarios</b>	<b>10</b>	<b>51</b>	<b>20</b>	<b>22</b>	<b>35</b>	<b>92</b>	<b>23</b>	<b>163</b>	<b>342</b>	<b>13</b>	<b>12</b>	<b>95</b>	<b>19</b>	<b>5. Otros ingresos tributarios</b>
<b>II. INGR. NO TRIBUTARIOS</b>	<b>3</b>	<b>2</b>	<b>0</b>	<b>4</b>	<b>2</b>	<b>2</b>	<b>7</b>	<b>2</b>	<b>0</b>	<b>5</b>	<b>3</b>	<b>4</b>	<b>4</b>	<b>II. INGR. NO TRIBUTARIOS</b>
<b>INGRESOS CORRIENTES (I+II)</b>	<b>335</b>	<b>620</b>	<b>332</b>	<b>484</b>	<b>457</b>	<b>373</b>	<b>362</b>	<b>821</b>	<b>709</b>	<b>413</b>	<b>376</b>	<b>476</b>	<b>443</b>	<b>INGRESOS CORRIENTES (I+II)</b>

Fuente: SUNAT.

Elaboración: BCRP, Sucursal Arequipa. Departamento de Estudios Económicos.

ANEXO 10

AREQUIPA: EJECUCIÓN DE GASTOS DEL GOBIERNO NACIONAL 3/

(Millones de soles)

	2020	2021												
	DIC	ENE	FEB	MAR	ABR	MAY	JUN	JUL	AGO	SET	OCT	NOV	DIC	
<b>GASTOS NO FINANCIEROS</b>	<b>367</b>	<b>99</b>	<b>181</b>	<b>201</b>	<b>227</b>	<b>172</b>	<b>144</b>	<b>201</b>	<b>164</b>	<b>215</b>	<b>199</b>	<b>181</b>	<b>299</b>	<b>GASTOS NO FINANCIEROS</b>
<b>A. GASTOS CORRIENTES</b>	<b>277</b>	<b>96</b>	<b>168</b>	<b>184</b>	<b>217</b>	<b>153</b>	<b>128</b>	<b>178</b>	<b>133</b>	<b>203</b>	<b>173</b>	<b>166</b>	<b>256</b>	<b>A. GASTOS CORRIENTES</b>
1. Remuneraciones	72	53	52	50	52	58	52	60	53	52	53	55	61	1. Remuneraciones
2. Bienes y servicios	58	12	40	23	23	29	37	26	31	28	27	35	53	2. Bienes y servicios
3. Transferencias 1/	147	31	77	111	141	66	39	92	49	123	94	76	141	3. Transferencias 1/
<b>B. GASTOS DE CAPITAL</b>	<b>90</b>	<b>3</b>	<b>12</b>	<b>17</b>	<b>11</b>	<b>19</b>	<b>17</b>	<b>23</b>	<b>32</b>	<b>12</b>	<b>25</b>	<b>15</b>	<b>43</b>	<b>B. GASTOS DE CAPITAL</b>
1. Formación bruta de capital	90	3	12	17	11	19	17	23	32	12	25	15	43	1. Formación bruta de capital
2. Otros gastos de capital 2/	5	0	0	0	0	0	0	0	24	82	0	0	44	2. Otros gastos de capital 2/

1/ Incluye el pago de pensiones, donaciones, transferencias y otros gastos corrientes.

2/ Incluye donaciones y transferencias.

3/ Información actualizada al 31 de diciembre de 2021.

Fuente: MEF

Elaboración: BCRP, Sucursal Arequipa. Departamento de Estudios Económicos.

**ANEXO 11**

**AREQUIPA: EJECUCIÓN DE GASTOS DEL GOBIERNO REGIONAL 3/  
(Millones de soles)**

	2020	2021												
	DIC	ENE	FEB	MAR	ABR	MAY	JUN	JUL	AGO	SET	OCT	NOV	DIC	
<b>GASTOS NO FINANCIEROS</b>	<b>379</b>	<b>124</b>	<b>143</b>	<b>151</b>	<b>172</b>	<b>168</b>	<b>199</b>	<b>173</b>	<b>193</b>	<b>334</b>	<b>174</b>	<b>177</b>	<b>468</b>	<b>GASTOS NO FINANCIEROS</b>
<b>A. GASTOS CORRIENTES</b>	<b>266</b>	<b>113</b>	<b>109</b>	<b>117</b>	<b>126</b>	<b>126</b>	<b>142</b>	<b>129</b>	<b>127</b>	<b>181</b>	<b>132</b>	<b>135</b>	<b>350</b>	<b>A. GASTOS CORRIENTES</b>
1. Remuneraciones	134	83	78	79	83	83	93	83	84	86	83	88	115	1. Remuneraciones
2. Bienes y servicios	87	11	15	21	27	26	24	28	27	29	31	31	75	2. Bienes y servicios
3. Transferencias 1/	44	18	15	17	16	17	25	18	16	66	18	16	160	3. Transferencias 1/
<b>B. GASTOS DE CAPITAL</b>	<b>108</b>	<b>11</b>	<b>35</b>	<b>34</b>	<b>46</b>	<b>42</b>	<b>57</b>	<b>44</b>	<b>41</b>	<b>71</b>	<b>43</b>	<b>42</b>	<b>73</b>	<b>B. GASTOS DE CAPITAL</b>
1. Formación bruta de capital	108	11	35	34	46	42	57	44	41	71	43	42	73	1. Formación bruta de capital
2. Otros gastos de capital 2/	5	0	0	0	0	0	0	0	24	82	0	0	44	2. Otros gastos de capital 2/

1/ Incluye el pago de pensiones, donaciones, transferencias y otros gastos corrientes.

2/ Incluye donaciones y transferencias.

3/ Información actualizada al 31 de diciembre de 2021.

Fuente: MEF

Elaboración: BCRP, Sucursal Arequipa. Departamento de Estudios Económicos.



ANEXO 12

AREQUIPA: EJECUCIÓN DE GASTOS DE LOS GOBIERNOS LOCALES 3/  
(Millones de soles)

	2020	2021												
	DIC	ENE	FEB	MAR	ABR	MAY	JUN	JUL	AGO	SET	OCT	NOV	DIC	
<b>GASTOS NO FINANCIEROS</b>	<b>405</b>	<b>48</b>	<b>126</b>	<b>157</b>	<b>132</b>	<b>129</b>	<b>125</b>	<b>155</b>	<b>131</b>	<b>146</b>	<b>129</b>	<b>140</b>	<b>354</b>	<b>GASTOS NO FINANCIEROS</b>
<b>A. GASTOS CORRIENTES</b>	<b>184</b>	<b>27</b>	<b>51</b>	<b>67</b>	<b>61</b>	<b>60</b>	<b>54</b>	<b>78</b>	<b>60</b>	<b>64</b>	<b>58</b>	<b>59</b>	<b>144</b>	<b>A. GASTOS CORRIENTES</b>
1. Remuneraciones	29	15	14	16	14	16	15	24	13	14	14	18	27	1. Remuneraciones
2. Bienes y servicios	149	10	34	47	44	41	37	51	41	46	40	38	112	2. Bienes y servicios
3. Transferencias 1/	6	1	3	4	3	3	3	3	5	3	4	3	5	3. Transferencias 1/
<b>B. GASTOS DE CAPITAL</b>	<b>221</b>	<b>22</b>	<b>75</b>	<b>89</b>	<b>70</b>	<b>68</b>	<b>71</b>	<b>77</b>	<b>71</b>	<b>82</b>	<b>71</b>	<b>81</b>	<b>210</b>	<b>B. GASTOS DE CAPITAL</b>
1. Formación bruta de capital	221	22	75	89	70	68	71	77	71	82	71	81	210	1. Formación bruta de capital
2. Otros gastos de capital 2/	5	0	0	0	0	0	0	0	24	82	0	0	44	2. Otros gastos de capital 2/

1/ Incluye el pago de pensiones, donaciones, transferencias y otros gastos corrientes.

2/ Incluye donaciones y transferencias.

3/ Información actualizada al 31 de diciembre de 2021.

Fuente: MEF

Elaboración: BCRP, Sucursal Arequipa. Departamento de Estudios Económicos.

**ANEXO 13**

**AREQUIPA: CRÉDITOS**  
(Saldo en millones de soles)

ENTIDADES FINANCIERAS	2020	2021												
	DIC	ENE	FEB	MAR	ABR	MAY	JUN	JUL	AGO	SET	OCT	NOV	DIC	
<b>I. BANCO DE LA NACION</b>	<b>232</b>	<b>230</b>	<b>227</b>	<b>226</b>	<b>226</b>	<b>224</b>	<b>225</b>	<b>228</b>	<b>229</b>	<b>233</b>	<b>237</b>	<b>239</b>	<b>248</b>	<b>I. BANCO DE LA NACION</b>
<b>II. AGROBANCO</b>	<b>10</b>	<b>11</b>	<b>11</b>	<b>15</b>	<b>16</b>	<b>17</b>	<b>17</b>	<b>18</b>	<b>19</b>	<b>19</b>	<b>21</b>	<b>22</b>	<b>22</b>	<b>II. AGROBANCO</b>
<b>III. BANCA MULTIPLE</b>	<b>9 004</b>	<b>9 053</b>	<b>9 011</b>	<b>9 093</b>	<b>9 108</b>	<b>9 059</b>	<b>8 957</b>	<b>9 087</b>	<b>9 035</b>	<b>9 044</b>	<b>9 034</b>	<b>9 040</b>	<b>8 937</b>	<b>III. BANCA MULTIPLE</b>
<b>IV. INST. NO BANCARIAS</b>	<b>4 054</b>	<b>4 027</b>	<b>4 003</b>	<b>4 019</b>	<b>4 043</b>	<b>4 054</b>	<b>4 056</b>	<b>4 073</b>	<b>4 071</b>	<b>4 108</b>	<b>4 127</b>	<b>4 183</b>	<b>4 231</b>	<b>IV. INST. NO BANCARIAS</b>
Empresas Financieras	1 186	1 170	1 138	1 128	1 118	1 099	1 086	1 080	1 083	1 089	1 084	1 104	1 126	Empresas Financieras
Cajas Municipales	2 780	2 768	2 776	2 803	2 836	2 866	2 877	2 901	2 896	2 925	2 947	2 981	3 007	Cajas Municipales
Cajas Rurales	74	74	75	75	76	76	80	80	81	83	85	87	87	Cajas Rurales
Edpymes	14	14	14	14	14	13	12	12	11	11	11	11	11	Edpymes
<b>TOTAL (I+II+III+IV)</b>	<b>13 300</b>	<b>13 321</b>	<b>13 251</b>	<b>13 353</b>	<b>13 393</b>	<b>13 353</b>	<b>13 255</b>	<b>13 406</b>	<b>13 355</b>	<b>13 404</b>	<b>13 418</b>	<b>13 483</b>	<b>13 438</b>	<b>TOTAL (I+II+III)</b>
En M/N	12 236	12 273	12 211	12 287	12 298	12 238	12 198	12 291	12 262	12 292	12 371	12 395	12 373	En M/N
En M/E	1 064	1 047	1 040	1 065	1 095	1 115	1 057	1 115	1 092	1 112	1 048	1 088	1 065	En M/E

Fuente: SBS y AFP.

Elaboración: BCRP, Sucursal Arequipa. Departamento de Estudios Económicos.

ANEXO 14

**AREQUIPA: DEPÓSITOS**  
(Saldo en millones de soles)

ENTIDADES	2020	2021												
	DIC	ENE	FEB	MAR	ABR	MAY	JUN	JUL	AGO	SET	OCT	NOV	DIC	
<b>I. BANCO DE LA NACION</b>	<b>984</b>	<b>962</b>	<b>1 000</b>	<b>994</b>	<b>978</b>	<b>979</b>	<b>994</b>	<b>1 006</b>	<b>1 041</b>	<b>1 073</b>	<b>1 073</b>	<b>1 080</b>	<b>1 222</b>	<b>I. BANCO DE LA NACION</b>
<b>II. BANCA MULTIPLE</b>	<b>9 062</b>	<b>8 914</b>	<b>8 711</b>	<b>8 923</b>	<b>8 828</b>	<b>8 905</b>	<b>8 790</b>	<b>9 131</b>	<b>9 287</b>	<b>9 530</b>	<b>9 299</b>	<b>9 385</b>	<b>9 767</b>	<b>II. BANCA MULTIPLE</b>
<b>III. INST. NO BANCARIAS</b>	<b>4 319</b>	<b>4 389</b>	<b>4 629</b>	<b>4 401</b>	<b>4 462</b>	<b>4 409</b>	<b>4 408</b>	<b>4 420</b>	<b>4 264</b>	<b>4 388</b>	<b>4 405</b>	<b>4 507</b>	<b>4 465</b>	<b>III. INST. NO BANCARIAS</b>
Empresas Financieras	636	637	648	639	628	596	557	554	544	550	550	577	569	Empresas Financieras
Cajas Municipales	3 622	3 690	3 919	3 699	3 772	3 755	3 799	3 815	3 667	3 786	3 803	3 877	3 845	Cajas Municipales
Cajas Rurales	61	62	62	63	62	58	51	52	53	51	52	53	51	Cajas Rurales
<b>TOTAL (I+II+III)</b>	<b>14 366</b>	<b>14 265</b>	<b>14 340</b>	<b>14 318</b>	<b>14 268</b>	<b>14 293</b>	<b>14 192</b>	<b>14 557</b>	<b>14 592</b>	<b>14 991</b>	<b>14 777</b>	<b>14 972</b>	<b>15 454</b>	<b>TOTAL (I+II+III)</b>
En M/N	11 461	11 337	11 320	11 166	10 848	10 868	10 843	11 160	11 072	11 268	11 156	11 354	11 646	En M/N
En M/E	2 905	2 928	3 019	3 152	3 420	3 425	3 349	3 397	3 520	3 723	3 621	3 619	3 808	En M/E

Fuente: SBS y AFP.

Elaboración: BCRP, Sucursal Arequipa. Departamento de Estudios Económicos.