

BANCO CENTRAL DE RESERVA DEL PERU

SUCURSAL AREQUIPA



AREQUIPA: Síntesis de Actividad Económica

Agosto 2021¹

Departamento de Estudios Económicos

¹ En el presente informe participaron Lizzie Jugo, Nilda Cabrera y Angel Frisancho.

ÍNDICE

	<i>Página</i>
RESUMEN EJECUTIVO	3
I. ACTIVIDAD PRODUCTIVA.....	5
1. Actividad primaria	5
1.1 Sector agropecuario	5
1.2 Sector pesca	7
1.3 Sector minería	8
2. Otros indicadores sectoriales	9
2.1 Sector manufactura	9
2.2 Sector construcción	10
II. CRÉDITO Y DEPÓSITOS.....	11
1. Créditos	11
2. Depósitos.....	12
III. EJECUCIÓN DEL PRESUPUESTO DE GASTOS DEL GOBIERNO GENERAL	14
1. Ejecución del gasto corriente no financiero.....	14
IV. ANEXOS.....	17

RESUMEN EJECUTIVO

Principales hechos de importancia

- En setiembre, los **sectores primarios** reportaron diferentes tendencias, los indicadores positivos, correspondieron a pesca (40,3 por ciento) y minería (9,3 por ciento); mientras que agricultura se contrajo en 13,7 por ciento, en términos interanuales.
- En lo que respecta a otros **indicadores económicos** destaca el crecimiento de **manufactura** (20,6 por ciento) y de **inversión pública** (66,6 por ciento). Por otro lado, en el sector financiero los **créditos** y **depósitos**, reportaron saldos positivos al crecer 4,3 por ciento y 7,1 por ciento, respectivamente.

Actividad primaria

- El **sector agropecuario** registró una contracción de 13,7 por ciento en el periodo interanual, resultado de la menor producción del subsector agrícola (-24,9 por ciento) asociado a los menores volúmenes de producción de cultivos dirigidos al mercado interno y externo. Contrarrestado ligeramente por la evolución positiva del sub-sector pecuario (2,7 por ciento). En el período acumulado de enero a agosto, el sector se contrajo ligeramente (-0,8 por ciento).
- El **sector pesca** registró un incremento del 40,3 por ciento respecto al periodo comparable interanual, explicado por la mayor extracción de especies destinadas al Consumo Humano Directo (142,5 por ciento) debido al incremento de los desembarques de productos destinados a la línea de congelado (1 920,2 por ciento) y fresco (61,2 por ciento). En los ocho meses del año, la actividad acumuló un crecimiento de 174,0 por ciento.
- El **sector minero** se expandió 9,3 por ciento en términos interanuales, principalmente por la mayor producción de cobre (5,9 por ciento), oro (33,8 por ciento), molibdeno (5,0 por ciento) y zinc (44,2 por ciento). Entre enero y agosto, el sector minería creció 10,1 por ciento.

Otros indicadores de actividad económica

- El sector **manufacturero**, en agosto, se expandió 20,6 por ciento, debido a la mayor producción en el subsector no primario (19,1 por ciento), asociado a la mayor producción de cerveza y malta (57,3 por ciento), bebidas no alcohólicas (56,1 por ciento) e hilatura de fibras textiles (64,0 por ciento). Asimismo, coadyuvó la expansión del subsector fabril primario (26,7 por ciento), impulsado principalmente por la elaboración de productos de cobre (31,1 por ciento). A agosto el sector acumuló una expansión de 35,4 por ciento.
- Los **despachos de cemento**, destinados al mercado nacional, totalizaron 240 900 toneladas métricas durante el mes de agosto, alcanzando un crecimiento interanual de 7,9 por ciento respecto al año 2019. Entre enero y agosto los despachos aumentaron 11,0 por ciento
- En el mes de agosto, los saldos de **créditos** sumaron S/ 13 355 millones, lo que se traduce en un crecimiento de 4,3 por ciento comparado con el mismo periodo del año anterior, debido a mayores colocaciones para el sector empresa (9,8 por ciento) y en moneda nacional (4,9 por ciento). Por otro lado, los **depósitos** sumaron S/ 14 592, lo que denota una expansión de 7,1 por ciento en relación a su periodo comparativo interanual, resultado del incremento de depósitos en moneda extranjera (33,0 por ciento) y de ahorro (24,3 por ciento).
- La **inversión pública** en agosto sumó S/ 145 millones, lo que muestra un crecimiento de 66,6 por ciento en el periodo interanual, resultado del mayor dinamismo de los 3 niveles de gobierno. En lo que va del año, registró un aumento de 107,3 por ciento, en términos reales.

CUADRO N° 1
OTROS INDICADORES DE ACTIVIDAD ECONÓMICA
 (Variación % respecto a similar mes del año anterior)

	Mar.21	Abr.21	May.21	Jun.21	Jul.21	Ago.21
Producción industrial 1/	↑ 62,1	↑ 175,1	↑ 97,6	↑ 18,9	↑ 17,1	↑ 20,6
Despachos de cemento 1/,3/	↑ 15,9	↑ 9,3	↑ 8,7	↑ 15,1	↑ 11,3	↑ 7,9
Crédito total 2/	↑ 11,5	↑ 14,2	↑ 8,7	↑ 6,1	↑ 6,4	↑ 4,3
Depósitos 2/	↑ 25,3	↑ 25,3	↑ 17,1	↑ 11,2	↑ 7,9	↑ 7,1
Inversión Pública 1/	↑ 75,7	↑ 504,1	↑ 310,6	↑ 406,1	↑ 61,6	↑ 66,6

1/ En términos reales

2/ En términos nominales

3/ Desde enero 2021, la comparación es respecto al mismo periodo de 2019

Fuente: BCRP – Sucursal Arequipa, SBS, SUNAT, PRODUCE y MEF.

I. ACTIVIDAD PRODUCTIVA

1. Actividad primaria

1.1 Sector agropecuario

- En agosto, el **sector agropecuario** registró una contracción de 13,7 por ciento, ligada a la caída del sub-sector de 24,9 por ciento, por menores cultivos dirigidos al mercado interno y, en menor medida, a la exportación y la agroindustria, que decrecieron en 23,9 por ciento y 31,3 por ciento, respectivamente. En contraste, la actividad pecuaria reportó un alza de 2,7 por ciento. En el periodo enero a agosto, el sector descendió 0,8 por ciento, ante el resultado negativo de la producción agrícola (-1,7 por ciento).

CUADRO N° 2
SECTOR AGROPECUARIO 1/
(Miles de toneladas)

Subsectores	Estructura Porcentual 2019 2/	Agosto				Enero - Agosto			
		2020	2021	Var. %	Contribución al crecimiento 3/	2020	2021	Var. %	Contribución al crecimiento 3/
SECTOR AGRICOLA	59,9			-24,9	-14,7			-1,7	-1,0
Orientada al mercado externo y agroindustria 2/	8,9			-31,3	-4,3			-17,3	-3,8
Alcachofa	3,3	1,4	2,6	84,8	0,8	11,0	20,8	89,1	0,8
Ají Paprika	1,3	1,7	0,5	-70,5	-3,5	9,2	9,9	7,1	0,2
Olivo	0,3	0,0	0,0	-	-	42,8	22,5	-47,4	-2,4
Orégano	1,0	0,1	0,1	-20,2	0,0	1,1	1,1	2,8	0,0
Palta	0,8	0,7	1,9	164,6	0,7	23,2	17,4	-24,9	-0,4
Quinua	0,2	1,0	0,5	-45,2	-0,3	3,5	2,6	-27,0	-0,1
Vid	1,7	1,1	0,8	-20,2	-0,1	20,9	16,0	-23,7	-0,4
Orientada al mercado interno 2/	51,0			-23,9	-20,6			2,7	2,1
Ajo	3,1	4,7	3,8	-19,5	-0,5	10,5	11,6	10,3	0,1
Alfalfa	12,2	200,4	204,6	2,1	0,2	1727,7	1707,9	-1,1	-0,1
Arroz	9,4	0,0	0,0	-	-	284,3	284,1	-0,1	0,0
Arveja grano verde	0,4	1,5	1,3	-15,8	-0,1	11,1	10,4	-6,5	0,0
Cebolla	10,0	61,8	31,7	-48,7	-7,8	244,2	275,3	12,7	1,0
Frijol grano seco	0,4	3,1	2,4	-22,6	-0,7	4,2	5,2	22,9	0,1
Maíz chala	3,4	90,1	96,9	7,6	0,3	639,9	701,2	9,6	0,3
Maíz choclo	0,8	10,2	9,1	-11,1	-0,3	14,5	12,2	-15,5	-0,1
Maíz amiláceo	0,3	0,0	0,0	100,0	0,0	7,2	7,8	8,8	0,0
Papa	6,2	28,3	16,7	-40,9	-2,5	145,7	118,3	-18,8	-0,7
Tomate	1,2	5,4	5,2	-3,5	-0,1	24,7	32,0	29,7	0,3
Trigo	0,3	0,0	0,0	-	-	0,2	0,2	14,3	0,0
Zanahoria	0,9	11,3	9,2	-18,9	-0,3	60,6	55,5	-8,5	-0,1
Zapallo	0,6	4,6	1,6	-64,7	-0,6	34,4	32,3	-6,3	-0,1
SECTOR PECUARIO	40,1			2,7	1,1			0,7	0,3
Carne de ave	23,5	13,3	13,9	4,0	0,9	110,9	111,7	0,7	0,2
Carne de ovino	0,3	0,2	0,2	-0,5	0,0	1,4	1,4	-1,4	0,0
Carne de porcino	1,6	1,0	1,0	1,4	0,0	7,5	7,6	1,3	0,0
Carne de vacuno	1,0	0,4	0,4	8,3	0,1	3,1	3,3	8,1	0,1
Fibra Alpaca	0,2	0,0	0,0	-	-	0,1	0,1	-19,0	0,0
Huevos	1,4	1,5	1,5	0,3	0,0	11,8	11,8	-0,2	0,0
Leche	11,9	31,2	31,3	0,4	0,0	239,1	240,0	0,4	0,0
SECTOR AGROPECUARIO	100,0			-13,7	-13,7			-0,8	-0,8

1/ Cifras preliminares

2/ A precios de 2007.

3/ En base a la estructura de similar periodo de 2019.

Fuente: Ministerio de Agricultura y Riego y Gerencia Regional de Agricultura y Riego - Arequipa.

Elaboración: BCRP - Sucursal Arequipa. Departamento de Estudios Económicos.

- La variación negativa del **subsector agrícola** (-24,9 por ciento) se explica por los bajos niveles de producción de cultivos orientados al mercado interno (-23,9 por ciento), principalmente, de cebolla (-48,7 por ciento) y ajo (-19,5 por ciento) en la Campiña de Arequipa; de papa (-40,9 por ciento), en el valle de Majes y en las provincias altoandinas de la región; y de frijol grano seco (-22,6 por ciento), entre los principales. Asimismo, los productos destinados al mercado externo y la agroindustria se contrajeron 31,3 por ciento, debido a la menor cosecha de ají páprika (-70,5 por ciento), quinua (-45,2 por ciento), vid (-20,2 por ciento) y orégano (-20,2 por ciento) en las zonas productoras de la Irrigación Majes, el valle de Majes, y el distrito de la Joya en la provincia de Arequipa.

- En el periodo acumulado a agosto, la actividad agrícola se contrajo 1,7 por ciento, como consecuencia de la menor cosecha de cultivos dirigidos al mercado externo y la agroindustria (-17,3 por ciento), asociado a productos como olivo (-47,4 por ciento), palta (-24,9 por ciento), vid (-23,7 por ciento) y quinua (-27,0 por ciento). Sin embargo, aquellos productos que se destinan al mercado interno evidenciaron un alza de 2,7 por ciento, principalmente por la mayor producción de cebolla (12,7 por ciento), tomate (29,7 por ciento) y maíz chala (9,6 por ciento); entre los más relevantes.
- En agosto, el **subsector pecuario** registró un alza de 2,7 por ciento, actividad favorecida principalmente por la mayor producción de carne de ave (4,0 por ciento), carne de vacuno (8,3 por ciento) y carne de porcino (1,4 por ciento); como consecuencia de la mayor disponibilidad de unidades para la saca en la región. Asimismo, entre enero y agosto, la mayor producción de carne de ave (0,7 por ciento) y de vacuno (8,1 por ciento) influyó en el resultado positivo del subsector, que creció 0,7 por ciento.
- En cuanto al avance de **siembras de la campaña actual (2021/2022)**, se instalaron un total de 5 434 hectáreas, reflejando una evolución positiva de 6,5 por ciento frente al mismo mes de la **campaña anterior (2020/2021)**. En este periodo, las áreas de cultivos permanentes y semipermanentes se incrementaron en 52,7 por ciento, ante las mayores áreas instaladas de alfalfa (61,0 por ciento), alcachofa (21,4 por ciento), así como por la reciente siembra de palta. Coadyuvó a este resultado el aumento de áreas sembradas de cultivos transitorios (2,0 por ciento), de cultivos como maíz chala (11,7 por ciento); haba grano verde (74,8 por ciento); papa (12,7 por ciento) y tomate (77,2 por ciento), entre los principales.

CUADRO N° 3
SUPERFICIE SEMBRADA 1/
(En hectáreas)

	Campaña agrícola 2/		Variación	
	2020/2021	2021/2022	Absoluta	Porcentual
Cultivos Transitorios	4 658	4 753	95	2,0
Ajo	77	41	-36	-46,8
Arroz	0	0	0	-
Arveja grano verde	186	206	20	10,8
Cebolla	1 087	1 071	-16	-1,5
Frijol grano seco	22	0	-22	-100,0
Haba grano verde	151	264	113	74,8
Maíz Amiláceo	231	204	-27	-11,7
Maíz chala	1 280	1 430	150	11,7
Maíz choclo	0	0	0	-
Papa	480	541	61	12,7
Quinua	179	94	-85	-47,5
Tomate	57	101	44	77,2
Zanahoria	177	195	18	10,2
Zapallo	146	179	33	22,6
Otros	585	427	-158	-27,0
Cultivos Permanentes y Semipermanentes	446	681	235	52,7
Alcachofa	84	102	18	21,4
Alfalfa	346	557	211	61,0
Caña de azúcar	0	0	0	-
Olivo	0	0	0	-
Palta	5	10	5	100,0
Vid	5	5	0	0,0
Otros	6	7	1	16,7
Total	5 104	5 434	330	6,5

1/ Cifras preliminares.

2/ De agosto a febrero.

Fuente: Gerencia Regional de Agricultura y Riego - Arequipa.

Elaboración: BCRP - Sucursal Arequipa. Departamento de Estudios Económicos.

1.2 Sector pesca

- En agosto, el **sector pesca** creció 40,3 por ciento en el periodo interanual, ante la mayor captura de especies marinas destinadas al consumo humano directo (142,5 por ciento), es el caso de recursos hidrobiológicos para la línea de congelado que creció en más de mil por ciento, y para el consumo en estado fresco (61,2 por ciento), tales como el lenguado, pejerrey, raya, machete, choro, pota, pulpo, entre otras especies.
- Entre enero y agosto, la **actividad pesquera** reportó un incremento de 174,0 por ciento respecto al similar periodo del año anterior, ante la presencia de desembarque de anchoveta en los puertos de Matarani y Mollendo para la elaboración industrial de harina y aceite de pescado. Asimismo, este resultado positivo fue coadyuvado por la mayor extracción de especies para el consumo humano directo (49,4 por ciento), tanto para la línea de congelado (19,3 por ciento) como para fresco (63,3 por ciento), tales como el bonito, tiburón azul, corvina, pejerrey, pota, choro, pulpo, entre otras especies.

CUADRO N° 4
SECTOR PESCA 1/
(En toneladas)

	Agosto			Enero - Agosto		
	2020	2021	Var.%	2020	2021	Var.%
Consumo Humano Directo	2 571	6 235	142,5	26 807	40 051	49,4
Fresco	2 458	3 962	61,2	18 359	29 972	63,3
Congelado	113	2 273	3/	8 447	10 079	19,3
Consumo Humano Indirecto	0	0	-	0	72 112	-
SECTOR PESCA 2/			40,3			174,0

1/ Cifras preliminares.

2/ A precios de 2007.

3/ Variación mayor a 1 000 por ciento

Fuente: Ministerio de la Producción – PRODUCE y Gerencia Regional de Arequipa.

Elaboración: BCRP - Sucursal Arequipa. Departamento de Estudios Económicos.

- En agosto, el **precio promedio internacional de la harina de pescado** registró US\$ 1 603 por tonelada, incrementándose 9,2 por ciento en el periodo interanual; mientras que, en el periodo mensual, reportó una contracción de 1,0 por ciento.

GRÁFICO N° 1
COTIZACIÓN INTERNACIONAL DE HARINA DE PESCADO
(Hamburgo - US\$/TM)

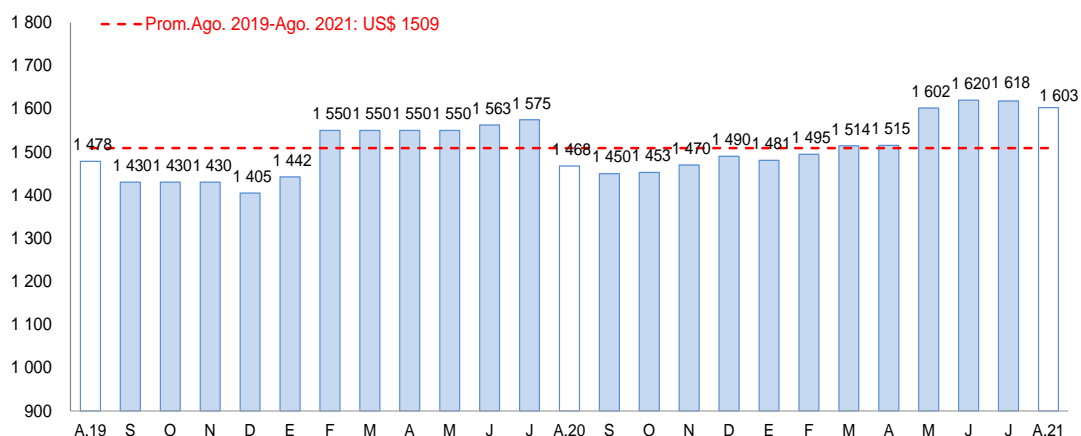

Fuente: Reuters y Bloomberg.

Elaboración: BCRP – Sucursal Arequipa. Departamento de Estudios Económicos

1.3 Sector minería

- En agosto, **la actividad minera** se expandió 9,3 por ciento frente al periodo comparativo interanual, ante los mayores volúmenes de producción de cobre (5,9 por ciento) y molibdeno (5,0 por ciento), reportado por Sociedad Minera Cerro Verde S.A.A. debido a la mayor cantidad de mineral recuperado en el proceso de flotación. Asimismo, se registró un incremento en la producción de oro (33,8 por ciento), plata (14,3 por ciento), zinc (44,2 por ciento) y plomo (14,3 por ciento). A nivel regional, Arequipa se posicionó en el segundo lugar en la producción de cuprífera y aurífera a nivel nacional al contribuir con el 19,5 por ciento y el 20,0 por ciento, respectivamente; en tanto que, escaló al primer lugar en la producción de molibdeno, al aportar con el 32,4 del total producido.
- Entre enero y agosto, la producción minera creció 10,1 por ciento respecto al mismo periodo del año anterior, ante los mayores niveles de producción de cobre (7,0 por ciento), oro (38,8 por ciento), zinc (39,6 por ciento), plomo (35,0 por ciento), molibdeno (1,9 por ciento) y plata (0,1 por ciento). A nivel de regiones, Arequipa mantiene el segundo lugar en la producción cuprífera a nivel nacional con una participación del 18,5 por ciento; mientras que, se posicionó en el segundo y tercer lugar en la producción de molibdeno y oro al contribuir con el 26,6 y 18,3 por ciento del total, respectivamente.

CUADRO N° 5
SECTOR MINERÍA 1/
Unidades recuperables

(Variación % real respecto a similar periodo del año anterior)

Mineral	Estructura Porcentual 2019 2/	Agosto				Enero - Agosto			
		2020	2021	Var.%	Contribución al crecimiento 3/	2020	2021	Var.%	Contribución al crecimiento 3/
Cobre (TMF)	63,6	31 304	33 161	5,9	3,9	213 014	227 830	7,0	4,7
Oro (KGF)	11,1	1 162	1 554	33,8	3,2	8 017	11 130	38,8	3,9
Plata (KGF)	1,5	7 474	8 542	14,3	0,2	57 744	57 785	0,1	0,0
Plomo (TMF)	1,2	1 680	1 921	14,3	0,2	11 177	15 091	35,0	0,4
Zinc (TMF)	2,0	2 300	3 317	44,2	0,8	15 231	21 258	39,6	0,8
Molibdeno (TMF)	20,6	913	959	5,0	1,0	5 342	5 445	1,9	0,3
SECTOR MINERÍA 2/	100,0			9,3	9,3			10,1	10,1

1/ Cifras preliminares.

2/ A precios de 2007.

3/ En base a la estructura de similar periodo de 2020.

Fuente: Ministerio de Energía y Minas.

Elaboración: BCRP - Sucursal Arequipa. Departamento de Estudios Económicos.

GRÁFICO N° 2
VARIACIÓN DE LA PRODUCCIÓN MINERA
(Variación % real respecto a similar mes del año anterior)

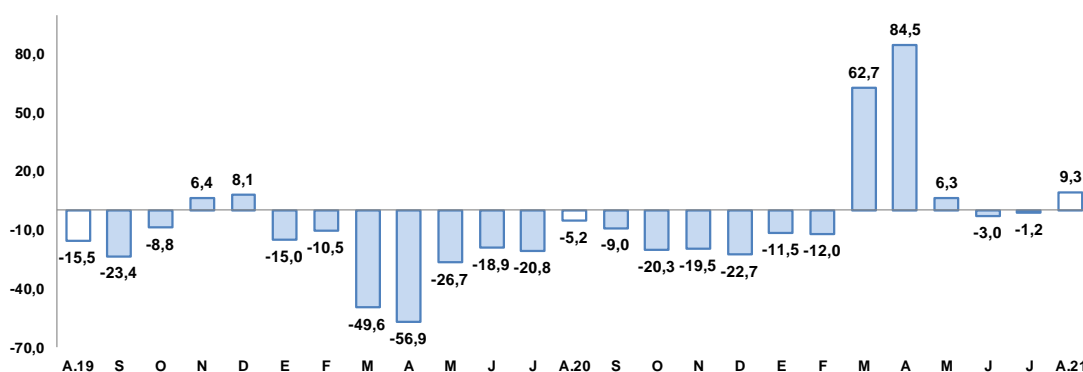

Fuente: Ministerio de Energía y Minas.

Elaboración: BCRP, Sucursal Arequipa, Departamento de Estudios Económicos.

- Entre enero y agosto, la inversión minera en la región sumó US\$ 142,5 millones, lo que significó un incremento de 2,2 por ciento respecto al mismo periodo del año anterior y una participación de 4,7 por ciento del total nacional. A nivel de empresas, la Sociedad Minera Cerro Verde S.A.A. reportó una inversión de US\$ 94,2 millones lo que representó una caída de 9,1 por ciento a comparación al mismo mes del año pasado, participando del 3,1 por ciento

del total nacional; en tanto que, la Compañía Minera Zafranal S.A.C invirtió US\$ 7,4 millones reportando una variación positiva de 41,0 por ciento con respecto a similar mes del año anterior, principalmente para el avance en el rubro de exploración; entre los principales.

- La **cotización internacional de los principales metales**, en agosto, reportó resultados mixtos en el periodo intermensual. El precio promedio del cobre (US\$/TM 9 357) se contrajo 0,8 por ciento, debido a la desaceleración del crecimiento económico de China y las intenciones de la Reserva Federal (Fed) de Estados Unidos de América al reducir los estímulos a finales del año; mientras que, el precio del oro (US\$/oz.tr. 1 785) disminuyó en 1,2 por ciento, básicamente por el aumento de la variante delta en los países desarrollados y por las expectativas de una reducción de compra de bonos del tesoro de Estados Unidos de América por la FED. Asimismo, el precio promedio de la plata (US\$/oz.tr. 24) registró un decremento de 6,7 por ciento. Por otra parte, se incrementaron el precio del zinc (¢US\$/lb. 136) y del plomo (¢US\$/lb. 110) en 1,6 por ciento y 3,4 por ciento, respectivamente.

2. Otros indicadores sectoriales

2.1 Sector manufactura

- En agosto, la **actividad manufacturera** de la región registró una expansión de 20,6 por ciento frente a similar mes del año anterior, ante el mayor dinamismo registrado en el subsector fabril primario (26,7 por ciento) y no primario (19,1 por ciento). Cabe señalar que el sector viene registrando una tendencia positiva en los últimos meses tras la caída del año pasado debido a las medidas para contener la propagación de la COVID-19.

CUADRO N° 6
MANUFACTURA1/
(Variación % real respecto a similar período del año anterior)

Ramas de actividad	Estructura Porcentual 2019 2/	Agosto		Enero - Agosto	
		Var. %	Contribución al crecimiento 3/	Var. %	Contribución al crecimiento 3/
MANUFACTURA PRIMARIA	21,6	26,7	5,3	24,9	5,9
Conservas y congelado pescado	2,9	0,6	0,0	38,2	0,8
Harina y aceite de pescado	2,1	n.a	-	n.a	-
Productos de cobre	16,7	31,1	5,3	13,7	2,9
MANUFACTURA NO PRIMARIA	78,4	19,1	15,3	38,6	29,5
Productos lácteos	7,5	-38,2	-4,8	7,7	1,0
Cerveza y malta	19,6	57,3	6,6	8,7	1,6
Bebidas no alcohólicas	9,2	56,1	4,5	29,8	2,9
Hilatura de fibras textiles	7,1	64,0	4,5	84,6	5,2
Prendas de vestir	1,4	86,1	1,0	67,1	0,8
Pintura, barnices y lacas	0,5	-20,5	-0,1	4,9	0,0
Cemento	32,7	9,2	3,6	65,7	18,2
Lápices y conexos	0,3	-62,0	0,0	-96,0	-0,1
SECTOR MANUFACTURA	100,0	20,6	20,6	35,4	35,4

1/ Cifras preliminares

2/ A precios de 1994

3/ En base a la estructura de similar periodo de 2020.

Fuente: PRODUCE y empresas industriales.

Elaboración: BCRP, Sucursal Arequipa. Departamento de Estudios Económicos.

- El crecimiento del **subsector fabril primario** fue resultado de la mayor fabricación de productos de cobre (31,1 por ciento) y de conservas y congelado de pescado (0,6 por ciento). Cabe indicar, que no se reportó producción de harina y aceite de pescado.
- Por su parte, el crecimiento del **subsector fabril no primario** se sustentó en la mayor producción de cerveza y malta (57,3 por ciento), bebidas no alcohólicas (56,1 por ciento), hilatura de fibras textiles (64,0 por ciento), cemento (9,2 por ciento) y prendas de vestir (86,1 por ciento). En contraste, decreció la fabricación de productos lácteos (-38,2 por ciento), pinturas, barnices y lacas (-20,5 por ciento) y lápices y conexos (-62,0 por ciento), atenuando parcialmente el resultado final del subsector.

- Entre enero y agosto, el sector fabril creció 35,4 por ciento, ante el resultado positivo del subsector fabril primario (24,9 por ciento), sustentado en la mayor fabricación de productos de cobre (13,7 por ciento), conservas y congelado de pescado (38,2 por ciento) y por la producción de harina y aceite de pescado en los meses de febrero y abril. De la misma forma, el subsector fabril no primario se expandió 38,6 por ciento, por la mayor producción de cemento (65,7 por ciento), hilatura de fibras textiles (84,6 por ciento), bebidas no alcohólicas (29,8 por ciento), cerveza y malta (8,7 por ciento), productos lácteos (7,7 por ciento), prendas de vestir (67,1 por ciento) y pintura, barnices y lacas (4,9 por ciento).

GRAFICO N° 3
VARIACIÓN DE LA MANUFACTURA 1/
(Variación % real respecto a similar mes del año anterior)

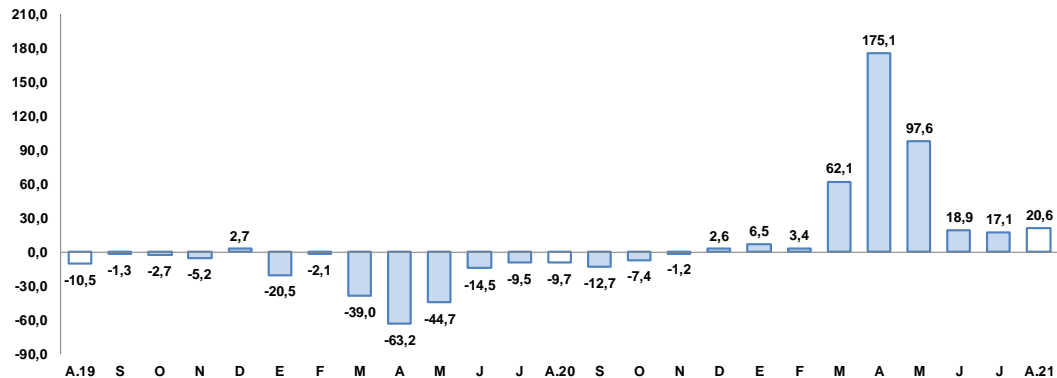

1/ Cifras preliminares

Fuente: BCRP, Sucursal de Arequipa. Con base a la información de PRODUCE y las empresas industriales.
Elaboración: BCRP, Sucursal Arequipa, Departamento de Estudios Económicos.

2.2 Sector construcción

- En agosto, los **despachos de cemento** orientados al mercado nacional crecieron 7,9 por ciento con respecto al mismo mes de 2019, y una variación de 22,2 por ciento en comparación con agosto del año anterior. Este resultado se sustentó principalmente en el avance positivo de la inversión pública en todas sus esferas (Gobierno nacional, regional y locales).
- Entre enero y agosto, los despachos de cemento se incrementaron en 11,0 por ciento respecto al mismo periodo del 2019 y en 70,6 por ciento en comparación con el 2020.

GRÁFICO N° 4
VARIACIÓN DEL SECTOR CONSTRUCCIÓN 1/
(Variación % real respecto al mismo periodo de 2019)

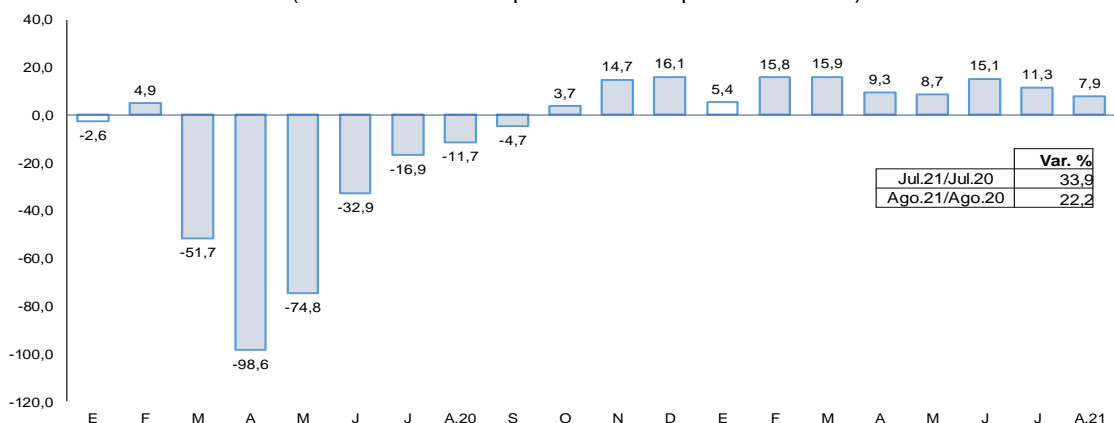

Fuente: Empresas Industriales

1/ Se tomó en cuenta el año 2019 por los resultados atípicos del año 2020

Elaboración: BCRP, Sucursal Arequipa, Departamento de Estudios Económicos.

II. CRÉDITO Y DEPÓSITOS

1. Créditos

- Al cierre de agosto, el saldo de **créditos** sumó S/ 13 355 millones, reportando un incremento del 4,3 por ciento respecto al periodo comparable interanual. Considerando el tipo de empresas, la banca múltiple otorgó el 67,7 por ciento de las colocaciones y presentó un incremento positivo del 4,4 por ciento. Por otra parte, las instituciones no bancarias tuvieron una participación del 30,5 por ciento y reportaron un crecimiento de 4,4 por ciento, el cual se sustenta en el mayor dinamismo de las Cajas Municipales (11,3 por ciento). El Banco de la Nación colocó el 1,7 por ciento del total de créditos, registrando una caída de 2,1 por ciento. Finalmente, el Agrobanco con el 0,1 por ciento de participación mostró un incremento del 48,8 por ciento.

CUADRO N° 7
CREDITO DIRECTO
(Saldos en millones de soles)

	Estructura % Ago-21	Agosto		Var.% Nominal Ago-21 / Ago-20
		2020	2021	
Banco de la Nación 1/	1,7	234	229	-2,1
Agrobanco 2/	0,1	13	19	48,8
Banca múltiple	67,7	8 655	9 035	4,4
Instituciones no bancarias	30,5	3 900	4 071	4,4
Financieras	8,1	1 206	1 083	-10,1
Cajas Municipales	21,7	2 601	2 896	11,3
Cajas Rurales	0,6	76	81	6,6
Edpymes	0,1	17	11	-33,7
Arrendamiento Financiero	0,0		0,0	-
TOTAL	100,0	12 802	13 355	4,3
Empresas	65,5	7 963	8 743	9,8
Personas	34,5	4 839	4 612	-4,7
Consumo	20,3	2 928	2 708	-7,5
Hipotecario	14,3	1 912	1 905	-0,4
MN	91,8	11 689	12 262	4,9
ME	8,2	1 113	1 092	-1,9
ME (Millo.US\$)		314	267	-14,8

1/ Considera sólo los créditos de consumo e hipotecario.

2/ No considera los créditos a las demás empresas del sistema financiero.

Fuente: SBS y AFP.

Elaboración: BCRP, Sucursal Arequipa, Departamento de Estudios Económicos.

- Por **tipo de moneda**, los créditos en moneda nacional representaron el 91,8 por ciento del total de colocaciones, registrando un incremento del 4,9 por ciento con respecto al año pasado. Por otra parte, los créditos en moneda extranjera se contrajeron en 1,9 por ciento. Así, el **coeficiente de dolarización** alcanzó el 8,2 por ciento, 0,5 puntos porcentuales menos de lo registrado durante agosto del 2020.
- Según **modalidad de crédito**, el crédito empresarial representó el 65,5 por ciento del total de colocaciones y registró un crecimiento del 9,8 por ciento. El 34,5 por ciento restante correspondió a créditos personales, los cuales registraron una caída del 4,7 por ciento ante los menores niveles de créditos de consumo (-7,5 por ciento) e hipotecarios (-0,4 por ciento).

GRAFICO N° 5
VARIACIÓN DEL CREDITO DIRECTO
(Var. % respecto a similar mes del año anterior)

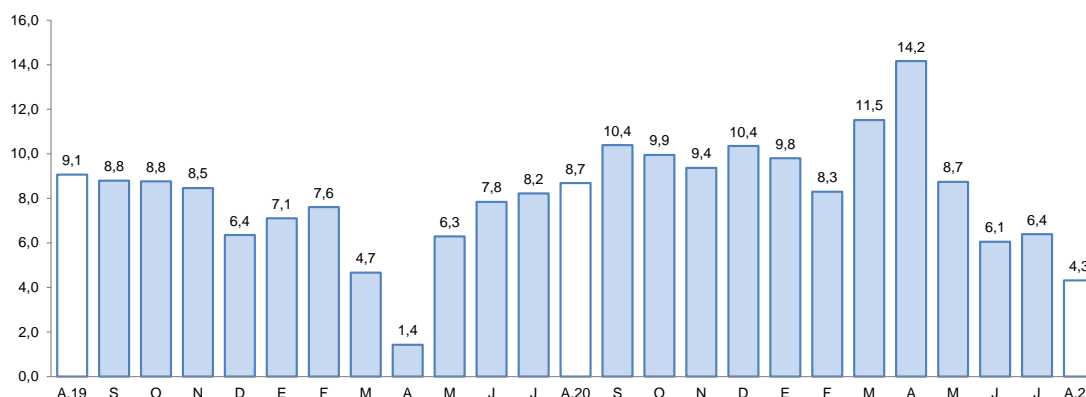

Fuente: Superintendencia de Banca, Seguros y AFPs.
Elaboración: BCRP, Sucursal Arequipa, Departamento de Estudios Económicos.

- La **tasa de morosidad** reportada para julio alcanzó el 5,4 por ciento, mostrando un incremento de 1,1 puntos porcentuales con respecto al año pasado. Los niveles de morosidad más altos se registraron en Agrobanco (48,9 por ciento), Cajas Rurales (14,7 por ciento), EDPYMEs (8,4 por ciento) y Empresas Financieras (8,0 por ciento). Por el contrario, las Cajas Municipales (5,7 por ciento), Banca Múltiple (4,9 por ciento) y el Banco de la Nación (1,6 por ciento) registraron las menores tasas de morosidad.

GRAFICO N° 6
TASA DE MOROSIDAD 1/
(Porcentaje)

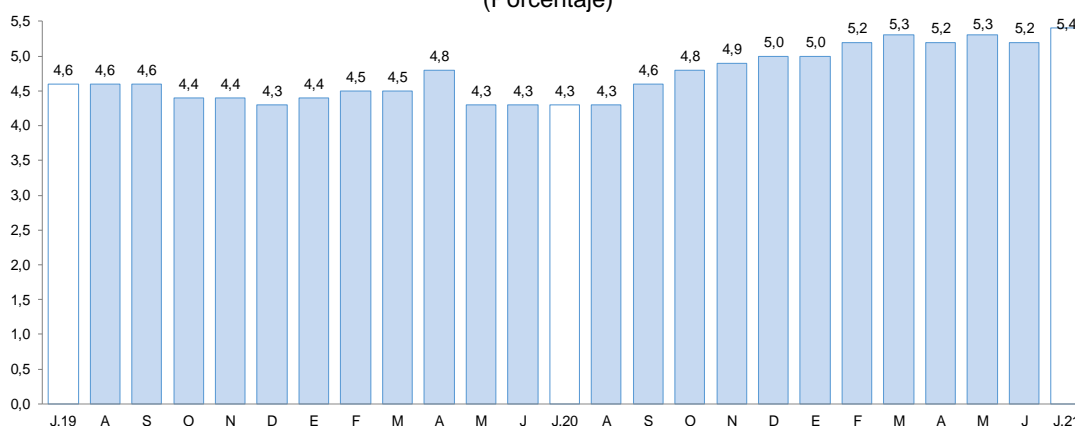

1/ Morosidad = (créditos vencidos + créditos en cobranza judicial) / colocaciones brutas.

Fuente: Superintendencia de Banca, Seguros y AFPs.
Elaboración: BCRP, Sucursal Arequipa, Departamento de Estudios Económicos.

2. Depósitos

- Al cierre de agosto, los **depósitos** alcanzaron los S/ 14 592 millones, con un crecimiento del 7,1 por ciento con respecto al año anterior. Según tipo de institución, la banca múltiple captó el 63,6 por ciento del total y reportó un crecimiento del 8,2 por ciento; las instituciones no bancarias tuvieron una participación del 29,2 por ciento, con un incremento interanual del 1,7 por ciento ante el aumento de las operaciones de las Cajas Municipales (3,0 por ciento). Finalmente, el Banco de la Nación representó el 7,1 por ciento del total de depósitos y reportó un crecimiento del 23,4 por ciento.
- Por **tipo de moneda**, el 75,9 por ciento del total de operaciones fueron realizadas en soles, registrando un alza de 0,9 por ciento; en tanto que, los depósitos en moneda extranjera

mostraron un crecimiento interanual de 33,0 por ciento. De esta manera, la **tasa de dolarización** fue de 24,1 por ciento, 4,7 puntos porcentuales más que en agosto de 2020.

CUADRO N° 8
DEPÓSITOS
(Saldos en millones de soles)

	Estructura %	Agosto		Var.% Nominal Ago-21 / Ago-20
		Ago-21	2020	
Banco de la Nación	7,1	844	1 041	23,4
Banca múltiple	63,6	8 586	9 287	8,2
Instituciones no bancarias	29,2	4 194	4 264	1,7
Financieras	3,7	576	544	-5,5
Cajas Municipales	25,1	3 558	3 667	3,0
Cajas Rurales	0,4	59	53	-11,0
TOTAL	100,0	13 623	14 592	7,1
Vista	21,7	3 204	3 165	-1,2
Ahorro	51,5	6 046	7 515	24,3
A plazo	26,8	4 373	3 912	-10,5
MN	75,9	10 977	11 072	0,9
ME	24,1	2 646	3 520	33,0
ME (Mill. US\$)		747	862	15,5

Fuente: SBS y AFP

Elaboración: BCRP, Sucursal Arequipa, Departamento de Estudios Económicos.

- De acuerdo con la **modalidad de captación**, los depósitos de ahorro representaron el 51,5 por ciento del total y tuvieron un crecimiento del 24,3 por ciento. Los depósitos a plazo alcanzaron el 26,8 por ciento del total y tuvieron una caída del 10,5 por ciento. Finalmente, los depósitos a la vista con una participación del 21,7 por ciento se contrajeron en 1,2 por ciento respecto al periodo comparable interanual.

GRAFICO N° 7
VARIACIÓN DE LOS DEPÓSITOS
(Var. % respecto a similar mes del año anterior)

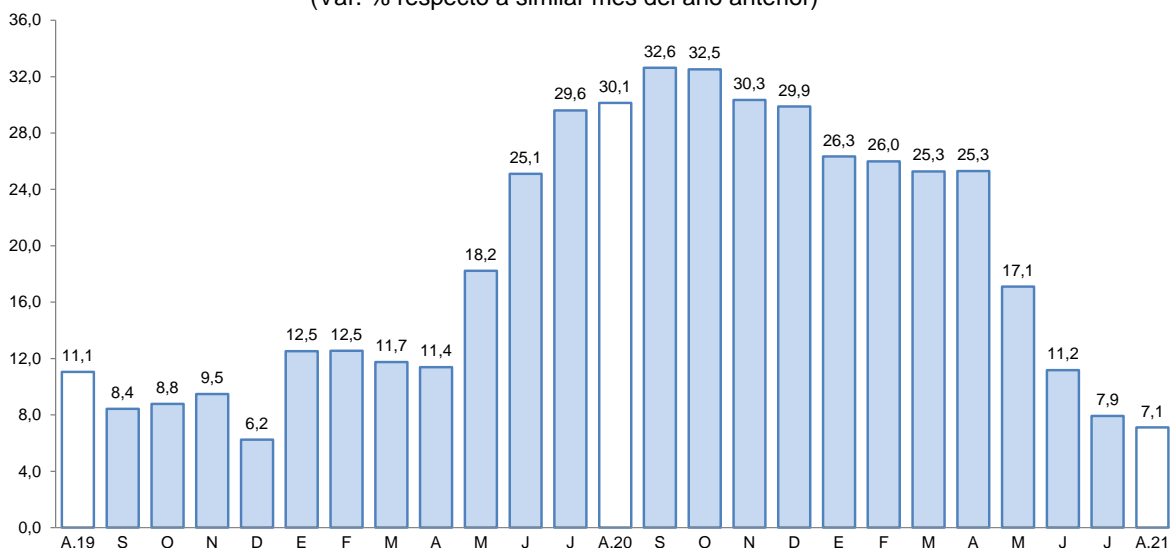

Fuente: Superintendencia de Banca, Seguros y AFP.

Elaboración: BCRP, Sucursal Arequipa, Departamento de Estudios Económicos.

- El ratio de **colocaciones/depósitos** registrado en agosto fue de 0,9 por ciento, manteniendo el mismo nivel que agosto de 2020.

III. EJECUCIÓN DEL PRESUPUESTO DE GASTOS DEL GOBIERNO GENERAL

1. Ejecución del gasto corriente no financiero

- En el mes de agosto, el **gasto corriente** (S/ 319,3 millones) evidenció una contracción real de 28,0 por ciento en el periodo interanual, como consecuencia del menor gasto devengado del Gobierno nacional (-51,9 por ciento); que fue atenuado parcialmente por el desempeño positivo de los Gobiernos locales (31,5 por ciento) y del Gobierno regional (3,5 por ciento).
- En el periodo acumulado a agosto, el gasto corriente totalizó S/ 2 702,2 millones, lo que significó un incremento de 3,2 por ciento interanual, en términos reales, asociado al mayor dinamismo de los Gobiernos locales (32,2 por ciento) y, en menor medida, del Gobierno regional (7,4 por ciento). Este resultado fue atenuado por el menor desembolso del Gobierno nacional que retrocedió 7,0 por ciento.

CUADRO N° 10
AREQUIPA: EJECUCION DEL GASTO CORRIENTE NO FINANCIERO 1/ 2/
(Millones de soles)

	Agosto			Enero - Agosto		
	2020	2021	Var.% real	2020	2021	Var.% real
I. GASTOS CORRIENTES	423	319	-28,0	2 541	2 702	3,2
Gobierno nacional	262	133	-51,9	1 312	1 256	-7,0
Gobierno regional	117	127	3,5	893	989	7,4
Gobiernos locales	43	60	31,5	335	458	32,2
Remuneraciones	151	150	-5,4	1 211	1 223	-2,0
Gobierno nacional	56	53	-11,2	460	429	-9,4
Gobierno regional	81	84	-1,2	626	666	3,3
Gobiernos locales	14	13	-5,7	125	127	-1,3
Bienes y Servicios	90	99	5,6	535	707	28,1
Gobierno nacional	42	31	-30,2	221	221	-2,9
Gobierno regional	21	27	20,1	124	181	40,8
Gobiernos locales	26	41	52,6	190	305	55,9
Transferencias 1/	182	70	-63,3	795	773	-5,6
Gobierno nacional	164	49	-71,5	631	606	-6,7
Gobierno regional	15	16	5,1	143	142	-3,7
Gobiernos locales	4	5	21,5	20	25	17,7
II. FORMACIÓN BRUTA DE CAPITAL	83	145	66,6	461	986	107,3
Gobierno nacional	13	32	142,7	68	133	89,1
Gobierno regional	26	41	49,7	145	309	107,2
Gobiernos locales	44	71	55,1	248	543	112,3
III OTROS GASTOS DE CAPITAL 2/	40	24	-42,3	47	25	-49,8
GASTO NO FINANCIERO TOTAL (I+II+III)	545	488	-14,7	3 048	3 713	18,1
Gobierno nacional	275	164	-43,0	1 386	1 389	-2,7
Gobierno regional	183	193	0,1	1 078	1 322	18,9
Gobiernos locales	87	131	43,4	584	1 001	66,2

1/ Información actualizada al 31 de agosto de 2021.

2/ Comprende el gasto en remuneraciones, bienes y servicios y pensiones.

Fuente: MEF.

Elaboración: BCRP, Sucursal Arequipa. Departamento de Estudios Económicos.

- La **inversión pública (formación bruta de capital)** sumó S/ 144,6 millones, reflejando un crecimiento real de 66,6 por ciento frente a similar periodo del año 2020. Resultado de la mayor ejecución de los tres niveles de gobierno: Gobierno nacional (142,7 por ciento), Gobierno regional (49,7 por ciento) y Gobiernos locales (55,1 por ciento).

- Entre los meses de enero y agosto, la inversión pública (S/ 985,8 millones) avanzó 107,3 por ciento, lo que responde al mayor dinamismo de los tres niveles: Gobierno nacional (89,1 por ciento), Gobierno regional (107,2 por ciento) y los Gobiernos locales (112,3 por ciento).
- El avance de la inversión pública, al cierre de agosto, fue de 37,5 por ciento del Presupuesto Institucional Modificado (**PIM**). El Gobierno nacional ejecutó el 41,9 por ciento, el Gobierno regional tuvo un avance 32,9 por ciento, y los Gobiernos locales registraron 39,6 por ciento de ejecución.

GRAFICO N° 8
AREQUIPA: VARIACIÓN DE LA INVERSIÓN PÚBLICA
(Variación % real)

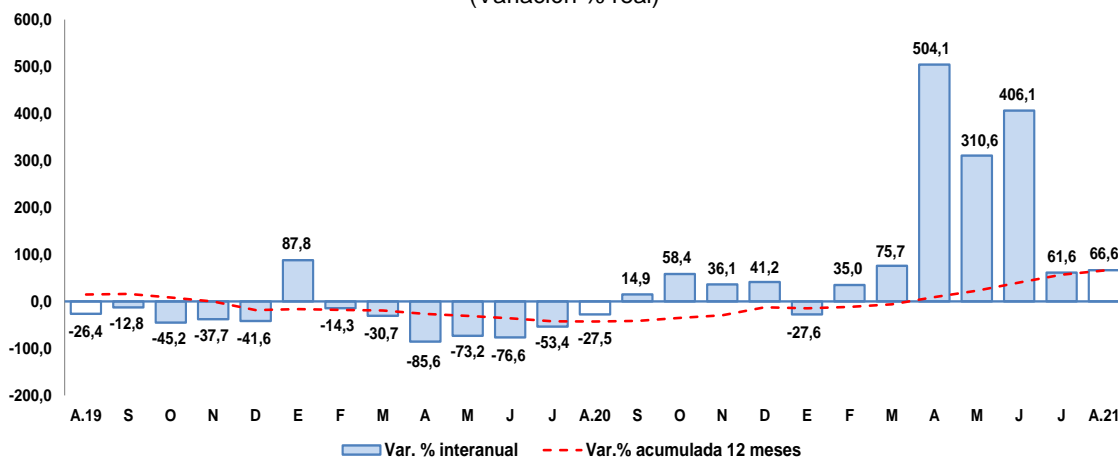

Fuente: MEF.

Elaboración: BCRP, Sucursal Arequipa, Departamento de Estudios Económicos

- En agosto, los principales proyectos ejecutados fueron:

Por el Gobierno nacional:

- Creación de los sistemas de agua potable dependientes del reservorio N-31 y alcantarillado sanitario del distrito de Cerro Colorado - Arequipa; por S/ 14,7 millones.
- Servicio de mejoramiento y rehabilitación de la infraestructura vial Paquete 7R: tramos 1 a 4, provincias de Castilla, Caravelí y Condesuyos; con un monto de S/ 3,8 millones.
- Mejoramiento del servicio de formación académica de la Facultad de Ciencias Contables y Financieras, Universidad Nacional de San Agustín de Arequipa; por S/ 1,8 millones.
- Mejoramiento de la ruta PE-34C, tramo: Dv. Chiguata – Santa Lucía en las provincias de Arequipa y Lima, regiones de Arequipa y Puno; con un monto de S/ 1,0 millón.
- Mejoramiento del servicio de formación profesional en Turismo y Hotelería en la Universidad Nacional de San Agustín de Arequipa; con un monto de S/ 978,2 mil.

Por el Gobierno regional:

- Mejoramiento y ampliación de los servicios de salud del Establecimiento de Salud Alto Inclán, distrito de Mollendo - Islay; con un monto de S/ 4,4 millones.
- Mejoramiento del servicio de transitabilidad del eje de integración vial norte, distritos de Yura y Cerro Colorado - Arequipa; con un monto de inversión de S/ 2,5 millones.
- Mejoramiento del servicio de agua para riego en el sector de Ñaghui en los distritos de Alca y Puyca, provincia de La Unión; por S/ 1,9 millones.



- Mejoramiento y ampliación de los servicios de salud del Establecimiento de Salud Maritza Campos Díaz, distrito de Cerro Colorado - Arequipa; con S/ 1,6 millones.
- Adquisición de planta generadora de oxígeno, central de oxígeno y grupo electrógeno; en dos establecimientos de salud I3 a nivel distrital; por un monto de S/ 1,4 millones.

En los **Gobiernos locales**:

- Mejoramiento de la transitabilidad peatonal y vehicular de la vía conectora de varios centros poblados del distrito de Mariano Melgar – Arequipa; por S/ 2,5 millones.
- Reconstrucción del camino vecinal en Ocoña – Piuca, distritos de Ocoña y Mariano Nicolás Valcárcel, provincia de Camaná; con un monto de S/ 2,3 millones.
- Mejoramiento de la infraestructura vial en la Asociación de Vivienda Los Ángeles del Sur – Sector I, distrito de Cerro Colorado; con un monto de inversión de S/ 2,1 millones.
- Instalación de los sistemas de agua potable y desagüe en Ciudad Majes, Módulos A - G, y Villa Industrial, distrito de Majes - Caylloma; por un monto de S/ 2,1 millones.
- Mejoramiento de los servicios de transitabilidad vehicular y peatonal de la Av. Progreso, distrito de Miraflores - Arequipa; con S/ 1,8 millones.

IV. ANEXOS



ANEXO 1

AREQUIPA: PRODUCCIÓN AGROPECUARIA 1/
(Toneladas métricas)

PRODUCTOS	2020					2021								PRODUCTOS
	AGO	SET	OCT	NOV	DIC	ENE	FEB	MAR	ABR	MAY	JUN	JUL	AGO	
AGRICOLA														AGRICOLA
Ají páprika	1 730	1 661	1 000	1 000	1 000	0	115	1 191	2 198	2 705	1 821	1 352	511	Ají páprika
Ajo	4 716	7 251	8 477	24 078	13 201	1 615	217	145	820	1 642	581	2 780	3 797	Ajo
Alcachofa	1 384	1 643	2 822	3 809	3 249	3 073	2 850	2 750	2 526	2 525	2 320	2 166	2 558	Alcachofa
Alfalfa	200 429	208 425	214 488	214 768	222 309	226 238	226 888	226 810	228 624	223 912	164 429	206 323	204 644	Alfalfa
Arroz	0	0	0	0	0	0	20 914	106 910	78 175	65 801	12 303	0	0	Arroz
Arveja grano verde	1 535	1 186	1 250	1 544	1 583	1 688	1 311	1 099	1 127	818	1 358	1 664	1 293	Arveja grano verde
Cebolla	61 753	39 274	19 778	33 768	33 433	41 548	32 285	20 195	33 338	27 027	44 174	45 064	31 685	Cebolla
Frijol grano seco	3 091	2 108	576	207	80	95	41	21	12	54	566	1 989	2 392	Frijol grano seco
Maíz amiláceo	10	17	28	27	23	3	0	56	1 224	3 137	3 198	210	20	Maíz amiláceo
Maíz chala	90 058	85 217	83 575	80 603	81 532	92 093	84 932	83 775	87 842	83 199	82 589	89 885	96 858	Maíz chala
Maíz choclo	10 208	12 939	7 078	1 067	307	50	50	1 008	662	0	52	1 322	9 070	Maíz choclo
Olivo	0	0	0	0	0	0	0	2 687	10 181	6 023	2 624	989	0	Olivo
Orégano	99	264	292	216	84	36	46	118	264	122	409	59	79	Orégano
Patto	726	2 796	1 556	2	3	40	1 400	2 976	6 773	3 075	1 154	56	1 920	Patto
Papa	28 336	65 015	47 698	35 662	25 677	18 375	14 135	10 165	13 452	11 656	13 979	19 758	16 736	Papa
Quinua	976	1 777	1 218	1 152	966	490	207	107	90	324	376	451	535	Quinua
Tomate	5 379	4 208	1 678	2 306	2 555	3 602	4 273	3 911	2 980	2 743	2 791	6 525	5 194	Tomate
Trigo	0	481	3 319	8 143	692	0	0	0	0	0	110	69	0	Trigo
Vid	1 057	2 123	2 855	5 886	5 072	4 157	5 892	3 613	945	0	106	409	844	Vid
Zanahoria	11 322	6 330	5 442	7 040	8 041	9 657	7 896	6 855	4 761	5 143	4 498	7 474	9 179	Zanahoria
Zapallo	4 581	3 472	767	1 093	3 557	5 110	7 583	6 313	5 577	1 155	1 792	3 123	1 615	Zapallo
Otros Agrícolas														Otros Agrícolas
Avena forrajera	437	107	124	250	232	300	234	324	507	306	3 413	2 491	563	Avena forrajera
Caña de azúcar	6 765	6 766	6 474	6 764	6 696	5 500	4 020	4 658	4 500	5 605	4 658	4 800	5 808	Caña de azúcar
Caña de azúcar (Alcohol)	587	471	587	468	589	478	607	455	592	420	585	437	468	Caña de azúcar (Alcohol)
Cebada forrajera	402	330	332	571	537	605	520	452	556	519	2 443	1 782	837	Cebada forrajera
Frijol Vainita	770	1 057	421	465	517	462	346	359	340	342	429	669	720	Frijol Vainita
Haba grano verde	398	279	431	885	976	2 142	1 679	1 324	773	413	550	412	432	Haba grano verde
Kiwicha	15	0	0	29	32	40	20	0	0	80	104	8	16	Kiwicha
Maíz amarillo duro	19	7	0	0	28	60	248	21	13	376	208	921	0	Maíz amarillo duro
Maíz morado	166	453	462	248	123	0	13	18	325	147	3	52	29	Maíz morado
Tuna	0	0	0	0	0	65	284	862	1 138	222	96	130	0	Tuna
PECUARIO														PECUARIO
Carne de ave	13 323	12 482	13 445	13 199	13 499	14 164	12 943	12 911	14 050	14 383	13 980	15 372	13 853	Carne de ave
Carne de ovino	170	168	169	168	171	171	167	172	167	176	175	172	169	Carne de ovino
Carne de porcino	950	952	960	968	976	966	966	972	933	942	943	952	964	Carne de porcino
Carne de vacuno	380	389	398	404	410	445	431	435	381	386	399	420	411	Carne de vacuno
Carne de caprino	9	9	9	9	9	11	10	10	10	10	10	11	10	Carne de caprino
Carne de alpaca	83	78	79	79	80	88	93	96	89	86	88	88	85	Carne de alpaca
Carne de llama	30	29	31	32	33	35	38	39	33	32	34	36	32	Carne de llama
Huevo	1 490	1 459	1 405	1 538	1 580	1 410	1 431	1 428	1 464	1 491	1 570	1 496	1 495	Huevo
Leche	31 212	29 490	30 276	29 355	30 304	30 960	26 978	30 537	29 698	30 908	29 239	30 361	31 329	Leche
Otros Pecuarios														Otros Pecuarios
Lana	0	0	0	0	13	14	12	12	0	0	0	0	0	Lana
Fibra de alpaca	0	0	0	0	25	31	33	35	0	0	0	0	0	Fibra de alpaca
Fibra de llama	0	0	0	0	8	16	9	13	0	0	0	0	0	Fibra de llama

1/ Cifras preliminares

Fuente: Ministerio de Agricultura y Gerencia Regional de Agricultura y Riego - Arequipa.

Elaboración: BCRP - Sucursal Arequipa. Departamento de Estudios Económicos.



ANEXO 2

**AREQUIPA: EXTRACCIÓN DE ESPECIES HIDROBIOLÓGICAS 1/
(Toneladas métricas)**

ESPECIES	2020					2021								ESPECIES
	AGO	SET	OCT	NOV	DIC	ENE	FEB	MAR	ABR	MAY	JUN	JUL	AGO	
CHD 2/	2 571	4 534	5 605	5 332	6 295	10 617	4 529	2 894	2 451	3 303	3 083	6 938	6 235	CHD 2/
1. Fresco	2 458	4 442	5 424	5 237	5 496	9 049	3 355	2 747	2 197	1 773	1 815	5 074	3 962	1. Fresco
2. Congelado	113	92	181	96	799	1 568	1 174	147	255	1 530	1 268	1 864	2 273	2. Congelado
CHI 3/	0	0	0	0	0	0	22 878	35 407	10 944	0	0	2 883	0	CHI 3/

1/ Cifras preliminares

2/ Consumo Humano Directo

3/ Consumo Humano Indirecto

Fuente: Ministerio de la Producción – PRODUCE y Gerencia Regional de Arequipa.

Elaboración: BCRP - Sucursal Arequipa. Departamento de Estudios Económicos.



ANEXO 3

AREQUIPA: PRODUCCIÓN MINERA 1/
(unidades recuperables)

PRODUCTOS	2020					2021								PRODUCTOS
	AGO	SET	OCT	NOV	DIC	ENE	FEB	MAR	ABR	MAY	JUN	JUL	AGO	
MINERÍA METÁLICA														MINERÍA METÁLICA
Cobre (TMF)	31 304	28 118	29 735	27 838	33 406	29 692	26 373	32 468	27 984	25 517	26 935	25 700	33 161	Cobre (TMF)
Oro (KGF)	1 162	1 154	1 111	1 459	1 261	1 296	1 090	1 541	1 305	1 342	1 443	1 558	1 554	Oro (KGF)
Plata (KGF)	7 474	7 063	7 100	9 571	6 539	6 458	4 744	7 201	8 556	7 412	7 023	7 850	8 542	Plata (KGF)
Plomo (TMF)	1 680	777	2 040	1 924	2 428	1 789	1 495	1 771	1 957	2 237	2 079	1 842	1 921	Plomo (TMF)
Zinc (TMF)	2 300	830	2 699	2 310	2 678	2 462	1 799	2 646	2 591	3 129	2 729	2 585	3 317	Zinc (TMF)
Molibdeno (TMF)	913	840	829	765	714	722	621	723	636	496	654	634	959	Molibdeno (TMF)

1/ Cifras preliminares

Fuente: Ministerio de Energía y Minas

Elaboración: BCRP - Sucursal Arequipa. Departamento de Estudios Económicos.

ANEXO 4

AREQUIPA: ÍNDICE DE PRODUCCIÓN MANUFACTURERA 1/
(Índice 1994=100,0)

DESCRIPCIÓN	2020					2021								
	AGO	SET	OCT	NOV	DIC	ENE	FEB	MAR	ABR	MAY	JUN	JUL	AGO	
MANUFACTURA PRIMARIA	143,9	128,5	124,0	121,7	120,0	119,4	145,2	193,5	174,1	186,5	202,5	211,2	182,4	MANUFACTURA PRIMARIA
Conservas y Cong. De pescado	2147,2	1547,0	129,9	560,0	1234,5	1338,9	1268,5	1278,1	1251,3	2240,0	2676,3	2400,9	2159,6	Conservas y Cong. De pescado
Harina y Aceite de pescado	0,0	0,0	0,0	0,0	0,0	0,0	79,2	128,8	38,7	0,0	0,0	9,7	0,0	Harina y Aceite de pescado
Productos de cobre	208,3	192,0	207,4	196,4	182,7	180,0	171,4	219,4	247,6	278,7	298,6	311,2	273,0	Productos de cobre
MANUFACTURA NO PRIMARIA	238,4	231,0	273,6	281,8	297,7	279,7	249,5	254,2	253,3	265,5	245,8	258,1	283,9	MANUFACTURA NO PRIMARIA
Productos lácteos	84,0	82,3	41,6	30,1	71,9	85,0	87,4	91,7	88,3	72,3	62,6	55,7	52,0	Productos lácteos
Cerveza y malta	155,1	147,8	280,9	287,0	322,9	298,0	235,1	195,4	207,0	238,1	180,5	227,7	243,8	Cerveza y malta
Bebidas No alcohólicas	790,5	829,9	1056,8	1206,1	1274,4	1145,6	844,0	1052,8	1027,7	1005,3	862,1	958,6	1234,0	Bebidas No alcohólicas
Hilatura de fibras textiles	191,6	198,5	226,2	219,7	214,0	207,2	207,1	235,7	273,8	278,6	288,1	224,9	314,2	Hilatura de fibras textiles
Prendas de vestir	55,2	51,5	52,5	53,1	82,7	65,4	69,0	55,0	67,1	87,1	81,0	85,4	102,6	Prendas de vestir
Pintura, barnices y lacas	219,4	242,3	220,1	193,6	230,2	185,0	197,2	173,1	167,1	141,0	115,5	108,4	174,5	Pintura, barnices y lacas
Cemento	994,3	934,8	1116,2	1187,5	1066,2	965,2	892,3	920,1	868,3	967,0	977,4	1051,3	1085,7	Cemento
Lápices y conexos	20,6	23,7	27,3	31,4	36,1	0,0	0,0	0,0	0,0	0,0	0,0	0,0	7,8	Lápices y conexos
TOTAL	210,9	201,2	230,0	235,2	246,0	233,1	219,1	236,5	230,3	242,5	233,2	244,4	254,3	TOTAL

1/ Cifras preliminares

Fuente: Empresas Industriales

Elaboración: BCRP, Sucursal Arequipa. Departamento de Estudios Económicos



ANEXO 5

AREQUIPA: ÍNDICE DE PRODUCCIÓN MANUFACTURERA 1/
(Variación porcentual)

DESCRIPCIÓN	2020					2021								
	AGO	SET	OCT	NOV	DIC	ENE	FEB	MAR	ABR	MAY	JUN	JUL	AGO	
MANUFACTURA PRIMARIA	-12,4	-14,2	-29,9	-37,1	-23,7	-9,9	16,6	32,7	16,1	39,9	38,8	34,7	26,7	MANUFACTURA PRIMARIA
Conservas y Cong. De pescado	-11,1	-53,0	-94,0	-83,4	-56,0	10,5	50,6	753,3	1163,8	500,8	-4,1	-18,8	0,6	Conservas y Cong. De pescado
Harina y Aceite de pescado	-100,0	0,0	-100,0	0,0	0,0	0,0	0,0	0,0	0,0	0,0	0,0	0,0	0,0	Harina y Aceite de pescado
Productos de cobre	-12,4	-3,8	-19,3	-27,9	-17,0	-11,9	-12,8	-10,0	-1,6	27,2	48,5	43,5	31,1	Productos de cobre
MANUFACTURA NO PRIMARIA	-8,9	-12,4	-1,5	9,9	8,8	10,0	0,7	74,2	349,3	124,3	13,4	12,2	19,1	MANUFACTURA NO PRIMARIA
Productos lácteos	78,0	72,9	-17,3	-43,9	56,7	33,5	48,4	108,3	10,1	-1,0	-7,8	-31,0	-38,2	Productos lácteos
Cerveza y malta	-44,7	-49,0	-10,2	11,2	-8,6	-12,5	-29,4	10,3	0,0	138,2	-40,8	-15,5	57,3	Cerveza y malta
Bebidas No alcohólicas	-22,8	-10,7	2,6	6,3	11,1	4,0	-10,7	47,9	95,4	46,6	26,9	16,2	56,1	Bebidas No alcohólicas
Hilatura de fibras textiles	4,1	24,1	50,9	29,1	31,9	52,3	31,4	121,2	0,0	167,4	35,3	18,0	64,0	Hilatura de fibras textiles
Prendas de vestir	-26,0	-30,1	-19,1	-21,3	41,9	-5,9	-1,8	63,2	4427,8	377,9	18,0	72,4	86,1	Prendas de vestir
Pintura, barnices y lacas	-1,0	15,4	22,6	0,6	2,3	-11,6	27,5	120,4	0,0	76,3	-56,0	-45,2	-20,5	Pintura, barnices y lacas
Cemento	-2,0	-11,6	0,1	21,7	7,7	18,4	9,2	110,5	1976,0	278,3	66,4	47,2	9,2	Cemento
Lápices y conexos	-91,8	-91,3	-90,7	-88,9	-67,8	-100,0	-100,0	0,0	0,0	0,0	0,0	-100,0	-62,0	Lápices y conexos
TOTAL	-9,7	-12,7	-7,4	-1,2	2,6	6,5	3,4	62,1	175,4	97,6	18,9	17,1	20,6	TOTAL

1/ Cifras preliminares

Fuente: Empresas Industriales.

Elaboración: BCRP - Sucursal Arequipa. Departamento de Estudios Económicos.

ANEXO 6

AREQUIPA: IMPORTACIONES POR EL PUERTO DE MATARANI 1/
(Valor FOB - Millones de US\$)

DESCRIPCIÓN	2020					2021								DESCRIPCIÓN
	AGO	SET	OCT	NOV	DIC	ENE	FEB	MAR	ABR	MAY	JUN	JUL	AGO	
I. BIENES DE CONSUMO	0,9	1,8	1,9	2,0	1,3	2,3	1,2	1,1	2,7	1,8	1,0	0,9	0,3	I. BIENES DE CONSUMO
Bienes de Consumo no Duradero	0,9	1,4	1,5	1,5	0,9	1,9	1,0	1,0	2,5	1,6	0,5	0,8	0,0	Bienes de Consumo no Duradero
Bienes de Consumo Duradero	0,0	0,3	0,4	0,5	0,3	0,4	0,2	0,2	0,1	0,3	0,5	0,1	0,3	Bienes de Consumo Duradero
II. INSUMOS	65,5	66,2	36,8	69,4	68,2	86,0	60,6	75,9	74,4	66,2	78,9	87,4	110,9	II. INSUMOS
Combustibles, Lubricantes y Conexos	26,1	28,8	15,9	28,8	37,0	37,5	23,4	38,6	32,7	18,2	49,0	54,4	54,5	Combustibles, Lubricantes y Conexos
Materias Primas para la Agricultura	8,0	3,9	3,8	5,6	9,3	1,2	2,2	4,9	2,0	1,6	12,5	6,8	9,2	Materias Primas para la Agricultura
Materias Primas para la Industria	31,4	33,4	17,1	34,9	21,9	47,3	35,0	32,4	39,7	46,4	17,4	26,3	47,2	Materias Primas para la Industria
III. BIENES DE CAPITAL	25,6	6,5	12,1	16,1	48,9	12,0	11,8	3,4	23,0	22,9	19,1	28,6	45,0	III. BIENES DE CAPITAL
Materiales de Construcción	2,4	1,9	3,0	8,3	5,4	1,8	2,5	2,4	8,6	7,6	6,9	0,8	5,4	Materiales de Construcción
Bienes de Capital para la Agricultura	0,0	0,2	0,1	0,0	0,1	0,0	0,0	0,0	0,0	0,0	0,1	0,0	0,0	Bienes de Capital para la Agricultura
Bienes de Capital para la Industria	7,6	1,6	6,6	5,5	10,3	1,4	8,8	0,7	2,4	1,4	2,4	6,1	3,4	Bienes de Capital para la Industria
Equipos de Transporte	15,6	2,9	2,5	2,2	33,2	8,8	0,4	0,4	12,0	13,9	9,6	21,7	36,2	Equipos de Transporte
TOTAL	92,0	74,5	50,9	87,4	118,4	100,3	73,6	80,4	100,0	91,0	99,0	117,0	156,2	TOTAL

Fuente: SUNAT

Elaboración: BCRP - Sucursal Arequipa. Departamento de Estudios Económicos.



ANEXO 7

AREQUIPA: ESTRUCTURA DE IMPORTACIONES POR PRINCIPALES PAÍSES DE ORIGEN
ENERO - AGOSTO
(Valor FOB - Millones de US\$)

País	Principales Productos	% del Total	Valor FOB acumulado	Estructura % por país
Estados Unidos		37,0	302,6	100,0%
	Diesel 2		115,8	38,3%
	Volquetes automotores		45,1	14,9%
	Diesel B5, con un contenido de azufre <= 50 ppm		35,1	11,6%
	Sulfhidrato de sodio		18,4	6,1%
	Maíz duro amarillo		17,9	5,9%
	Los demás azúcares de caña y sacarosa		7,5	2,5%
	Abonos, con un porcentaje de nitrógeno superior o igual a 45%		7,3	2,4%
	Abonos que contengan nitratos y fosfatos		6,0	2,0%
	Abonos, fosfato diatómico		5,9	1,9%
	Otros		43,7	14,4%
Suiza		19,8	162,1	100,0%
	Diesel 2		112,2	69,2%
	Biodiesel y sus mezclas, sin aceites de petróleo		15,1	9,3%
	Los demás abonos minerales o químicos nitrogenados.		13,7	8,5%
	Nitrato de amonio para uso minero		8,0	4,9%
	Otros		13,1	8,1%
Chile		14,4	117,9	100,0%
	Volquetes automotores		55,7	47,2%
	Las demás barras, laminadas de acero		47,1	40,0%
	Nitrato de amonio para uso minero		12,3	10,4%
	Otros		2,8	2,4%
Uruguay		8,7	71,3	100,0%
	Maíz duro amarillo		38,4	53,9%
	Los demás trigos		26,5	37,2%
	Las demás habas (porotos, frijoles, fréjoles)		3,7	5,2%
	Otros		2,7	3,7%
Singapur		4,4	36,0	100,0%
	Diesel 2		18,8	52,2%
	Las demás barras, laminadas de acero		13,8	38,4%
	Otros		3,4	9,4%
Reino Unido		3,5	28,5	100,0%
	Maíz duro amarillo		21,3	74,7%
	Otros		7,2	25,3%
España		2,7	22,3	100,0%
	Biodiesel y sus mezclas, sin aceites de petróleo		7,6	34,0%
	Diesel B5, con un contenido de azufre <= 50 ppm		7,6	33,9%
	Otros		7,1	32,1%
Belgica - Luxemburgo		1,6	13,1	100,0%
	Barras de hierro o acero sin alear con relieves		11,8	90,0%
	Otros		1,3	10,0%
Otros		7,8	63,6	
TOTAL		100,0	817,5	

Fuente: SUNAT

Elaboración: BCRP - Sucursal Arequipa. Departamento de Estudios Económicos.



ANEXO 8

AREQUIPA: ESTRUCTURA DE IMPORTACIONES POR PRINCIPALES PRODUCTOS
ENERO - AGOSTO
(Valor FOB - Millones de US\$)

Producto	% del Total	Valor FOB acumulado	Estructura % por producto
Diesel 2	30,2	246,8	100,0%
Estados Unidos		115,8	46,9%
Suiza		112,2	45,5%
Singapur		18,8	7,6%
Otros		0,0	0,0%
Volquetes automotores	12,3	100,8	100,0%
Chile		55,7	55,2%
Estados Unidos		45,1	44,8%
Otros		0,0	0,0%
Maíz duro amarillo	9,5	77,7	100,0%
Uruguay		38,4	49,5%
Reino Unido		21,3	27,4%
Estados Unidos		17,9	23,1%
Otros		0,0	0,0%
Las demás barras, laminadas de acero	7,9	64,3	100,0%
Chile		47,1	73,3%
Singapur		13,8	21,5%
Otros		3,3	5,2%
Diesel B5, con un contenido de azufre <= 50 ppm	5,2	42,7	100,0%
Estados Unidos		35,1	82,3%
España		7,6	17,7%
Otros		0,0	0,0%
Los demás trigos	3,8	30,8	100,0%
Uruguay		26,5	86,2%
Reino Unido		4,2	13,8%
Otros		0,0	0,0%
Biodiesel y sus mezclas, sin aceites de petróleo	2,8	22,7	100,0%
Suiza		15,1	66,6%
España		7,6	33,4%
Otros		3,4	16,5%
Nitrato de amonio para uso minero	2,5	20,3	100,0%
Chile		12,3	60,6%
Suiza		8,0	39,4%
Otros		0,0	0,0%
Barras de hierro o acero sin alea con relieves	2,5	20,3	100,0%
Belgica - Luxemburgo		11,8	58,1%
Otros		8,5	41,9%
Otros	23,4	191,2	
TOTAL	100,0	817,5	

Fuente: SUNAT

Elaboración: BCRP - Sucursal Arequipa. Departamento de Estudios Económicos.



ANEXO 9

AREQUIPA: INGRESOS RECAUDADOS POR EL GOBIERNO CENTRAL
(Millones de soles)

	2020					2021								
	AGO	SET	OCT	NOV	DIC	ENE	FEB	MAR	ABR	MAY	JUN	JUL	AGO	
I. INGRESOS TRIBUTARIOS	209	269	248	292	332	618	332	481	455	370	355	820	709	I. INGRESOS TRIBUTARIOS
1. Impuesto a los Ingresos	72	80	85	91	116	394	87	235	258	113	110	444	120	1. Impuesto a los ingresos
- Personas Naturales	25	24	27	31	32	37	28	31	74	53	51	87	50	- Personas Naturales
- Personas Jurídicas	35	49	56	56	61	90	57	57	121	48	54	61	64	- Personas Jurídicas
- Regularizaciones	12	7	2	4	24	267	2	147	64	11	5	296	6	- Regularizaciones
2. Impuesto a la Importación	1	1	0	0	1	0	1	0	0	0	1	0	1	2. Impuesto a la importación
3. Impuesto General a las Ventas	115	143	133	150	160	148	180	179	141	141	179	167	210	3. Impuesto general a las ventas
- Operaciones Internas	67	86	96	91	96	98	93	93	96	85	91	90	116	- Operaciones Internas
- Operaciones Externas	49	57	37	58	64	51	87	85	45	56	88	76	94	- Operaciones Externas
4. Impuesto Selectivo al Consumo	16	39	23	44	45	25	44	45	20	25	43	45	35	4. Impuesto selectivo al consumo
5. Otros Ingresos Tributarios	5	6	7	7	10	51	20	22	35	92	23	163	342	5. Otros ingresos tributarios
II. INGR. NO TRIBUTARIOS	6	3	2	3	3	2	0	4	2	2	7	2	0	II. INGR. NO TRIBUTARIOS
INGRESOS CORRIENTES (I+II)	215	272	250	295	335	620	332	484	457	373	362	821	709	INGRESOS CORRIENTES (I+II)

Fuente: SUNAT.

Elaboración: BCRP, Sucursal Arequipa. Departamento de Estudios Económicos.

ANEXO 10

AREQUIPA: EJECUCIÓN DE GASTOS DEL GOBIERNO NACIONAL 3/
(Millones de soles)

	2020					2021								
	AGO	SET	OCT	NOV	DIC	ENE	FEB	MAR	ABR	MAY	JUN	JUL	AGO	
GASTOS NO FINANCIEROS	275	187	318	249	367	99	181	201	227	172	144	201	164	GASTOS NO FINANCIEROS
A. GASTOS CORRIENTES	262	146	290	233	277	96	168	184	217	153	128	178	133	A. GASTOS CORRIENTES
1. Remuneraciones	56	56	56	57	72	53	52	50	52	58	52	60	53	1. Remuneraciones
2. Bienes y servicios	42	44	36	34	58	12	40	23	23	29	37	26	31	2. Bienes y servicios
3. Transferencias 1/	164	46	198	142	147	31	77	111	141	66	39	92	49	3. Transferencias 1/
B. GASTOS DE CAPITAL	13	41	27	16	90	3	12	17	11	19	17	23	32	B. GASTOS DE CAPITAL
1. Formación bruta de capital	13	41	27	16	90	3	12	17	11	19	17	23	32	1. Formación bruta de capital
2. Otros gastos de capital 2/	0	0	0	0	0	0	0	0	0	0	0	0	0	2. Otros gastos de capital 2/

1/ Incluye el pago de pensiones, donaciones, transferencias y otros gastos corrientes.

2/ Incluye donaciones y transferencias.

3/ Información actualizada al 31 de agosto de 2021.

Fuente: MEF

Elaboración: BCRP, Sucursal Arequipa. Departamento de Estudios Económicos.

ANEXO 11

**AREQUIPA: EJECUCIÓN DE GASTOS DEL GOBIERNO REGIONAL 3/
(Millones de soles)**

	2020					2021								
	AGO	SET	OCT	NOV	DIC	ENE	FEB	MAR	ABR	MAY	JUN	JUL	AGO	
GASTOS NO FINANCIEROS	183	196	256	221	379	124	143	151	172	168	199	173	193	GASTOS NO FINANCIEROS
A. GASTOS CORRIENTES	117	126	186	132	266	113	109	117	126	126	142	129	127	A. GASTOS CORRIENTES
1. Remuneraciones	81	81	83	86	134	83	78	79	83	83	93	83	84	1. Remuneraciones
2. Bienes y servicios	21	29	28	27	87	11	15	21	27	26	24	28	27	2. Bienes y servicios
3. Transferencias 1/	15	15	75	19	44	18	15	17	16	17	25	18	16	3. Transferencias 1/
B. GASTOS DE CAPITAL	66	71	70	89	113	11	35	34	46	42	57	44	66	B. GASTOS DE CAPITAL
1. Formación bruta de capital	26	44	50	70	108	11	35	34	46	42	57	44	41	1. Formación bruta de capital
2. Otros gastos de capital 2/	40	27	20	20	5	0	0	0	0	0	0	0	24	2. Otros gastos de capital 2/

1/ Incluye el pago de pensiones, donaciones, transferencias y otros gastos corrientes.

2/ Incluye donaciones y transferencias.

3/ Información actualizada al 31 de agosto de 2021.

Fuente: MEF

Elaboración: BCRP, Sucursal Arequipa. Departamento de Estudios Económicos.

ANEXO 12

AREQUIPA: EJECUCIÓN DE GASTOS DE LOS GOBIERNOS LOCALES 3/
(Millones de soles)

	2020					2021								
	AGO	SET	OCT	NOV	DIC	ENE	FEB	MAR	ABR	MAY	JUN	JUL	AGO	
GASTOS NO FINANCIEROS	87	136	155	180	405	48	126	157	132	129	125	155	131	GASTOS NO FINANCIEROS
A. GASTOS CORRIENTES	43	63	63	75	184	27	51	67	61	60	54	78	60	A. GASTOS CORRIENTES
1. Remuneraciones	14	16	15	17	29	15	14	16	14	16	15	24	13	1. Remuneraciones
2. Bienes y servicios	26	43	44	55	149	10	34	47	44	41	37	51	41	2. Bienes y servicios
3. Transferencias 1/	4	4	4	3	6	1	3	4	3	3	3	3	5	3. Transferencias 1/
B. GASTOS DE CAPITAL	44	73	92	104	221	22	75	89	70	68	71	77	71	B. GASTOS DE CAPITAL
1. Formación bruta de capital	44	73	92	104	221	22	75	89	70	68	71	77	71	1. Formación bruta de capital
2. Otros gastos de capital 2/	0	0	0	0	0	0	0	0	0	0	0	0	0	2. Otros gastos de capital 2/

1/ Incluye el pago de pensiones, donaciones, transferencias y otros gastos corrientes.

2/ Incluye donaciones y transferencias.

3/ Información actualizada al 31 de agosto de 2021.

Fuente: MEF

Elaboración: BCRP, Sucursal Arequipa. Departamento de Estudios Económicos.

ANEXO 13

AREQUIPA: CRÉDITOS
(Saldo en millones de soles)

ENTIDADES FINANCIERAS	2020					2021								
	AGO	SET	OCT	NOV	DIC	ENE	FEB	MAR	ABR	MAY	JUN	JUL	AGO	
I. BANCO DE LA NACION	234	234	234	233	232	230	227	226	226	224	225	228	229	I. BANCO DE LA NACION
II. AGROBANCO	13	12	12	11	10	11	11	15	16	17	17	18	19	II. AGROBANCO
III. BANCA MULTIPLE	8 655	8 853	8 926	8 989	9 004	9 053	9 011	9 093	9 108	9 059	8 957	9 087	9 035	III. BANCA MULTIPLE
IV. INST. NO BANCARIAS	3 900	3 973	3 996	4 032	4 054	4 027	4 003	4 019	4 043	4 054	4 056	4 073	4 071	IV. INST. NO BANCARIAS
Empresas Financieras	1 206	1 198	1 203	1 195	1 186	1 170	1 138	1 128	1 118	1 099	1 086	1 080	1 083	Empresas Financieras
Cajas Municipales	2 601	2 683	2 701	2 747	2 780	2 768	2 776	2 803	2 836	2 866	2 877	2 901	2 896	Cajas Municipales
Cajas Rurales	76	75	76	74	74	74	75	75	76	76	80	80	81	Cajas Rurales
Edpymes	17	16	16	15	14	14	14	14	14	13	12	12	11	Edpymes
TOTAL (I+II+III+IV)	12 802	13 072	13 167	13 264	13 300	13 321	13 251	13 353	13 393	13 353	13 255	13 406	13 355	TOTAL (I+II+III)
En M/N	11 689	11 986	12 107	12 213	12 236	12 273	12 211	12 287	12 298	12 238	12 198	12 291	12 262	En M/N
En M/E	1 113	1 086	1 061	1 051	1 064	1 047	1 040	1 065	1 095	1 115	1 057	1 115	1 092	En M/E

Fuente: SBS y AFP.

Elaboración: BCRP, Sucursal Arequipa. Departamento de Estudios Económicos.



ANEXO 14

AREQUIPA: DEPÓSITOS
(Saldo en millones de soles)

ENTIDADES	2020					2021								
	AGO	SET	OCT	NOV	DIC	ENE	FEB	MAR	ABR	MAY	JUN	JUL	AGO	
I. BANCO DE LA NACION	844	837	891	910	984	962	1 000	994	978	979	994	1 006	1 041	I. BANCO DE LA NACION
II. BANCA MULTIPLE	8 586	8 858	8 855	8 858	9 062	8 914	8 711	8 923	8 828	8 905	8 790	9 131	9 287	II. BANCA MULTIPLE
III. INST. NO BANCARIAS	4 194	4 212	4 312	4 379	4 319	4 389	4 629	4 401	4 462	4 409	4 408	4 420	4 264	III. INST. NO BANCARIAS
Empresas Financieras	576	598	623	632	636	637	648	639	628	596	557	554	544	Empresas Financieras
Cajas Municipales	3 558	3 555	3 627	3 687	3 622	3 690	3 919	3 699	3 772	3 755	3 799	3 815	3 667	Cajas Municipales
Cajas Rurales	59	59	62	60	61	62	62	63	62	58	51	52	53	Cajas Rurales
TOTAL (I+II+III)	13 623	13 907	14 057	14 147	14 366	14 265	14 340	14 318	14 268	14 293	14 192	14 557	14 592	TOTAL (I+II+III)
En M/N	10 977	11 156	11 253	11 281	11 461	11 337	11 320	11 166	10 848	10 868	10 843	11 160	11 072	En M/N
En M/E	2 646	2 751	2 805	2 867	2 905	2 928	3 019	3 152	3 420	3 425	3 349	3 397	3 520	En M/E

Fuente: SBS y AFP.

Elaboración: BCRP, Sucursal Arequipa. Departamento de Estudios Económicos.

