

BANCO CENTRAL DE RESERVA DEL PERU

SUCURSAL AREQUIPA



AREQUIPA: Síntesis de Actividad Económica

Julio 2021¹

Departamento de Estudios Económicos

¹ En el presente informe participaron Lizzie Jugo, Nilda Cabrera y Angel Frisancho.

ÍNDICE

	<i>Página</i>
RESUMEN EJECUTIVO	3
I. ACTIVIDAD PRODUCTIVA.....	5
1. Actividad primaria	5
1.1 Sector agropecuario	5
1.2 Sector pesca	7
1.3 Sector minería	8
2. Otros indicadores sectoriales	9
2.1 Sector manufactura	9
2.2 Sector construcción	10
II. CRÉDITO Y DEPÓSITOS.....	11
1. Créditos	11
2. Depósitos.....	12
III. EJECUCIÓN DEL PRESUPUESTO DE GASTOS DEL GOBIERNO GENERAL	14
1. Ejecución del gasto corriente no financiero.....	14
IV. ANEXOS.....	17

RESUMEN EJECUTIVO

Principales hechos de importancia

- En julio, los **sectores primarios** reportaron indicadores mixtos; registraron evoluciones positivas el sector agropecuario (0,8 por ciento) y sector pesca (119,9 por ciento), en términos interanuales. Mientras que, el sector minero reportó una caída de 1,2 por ciento.
- En lo que respecta a los otros **indicadores económicos** destaca la evolución del sector **manufactura** (17,1 por ciento) y de la **inversión pública** (61,6 por ciento). En igual sentido, los **créditos** y **depósitos** reportaron saldos mayores al crecer 6,4 por ciento y 7,9 por ciento, respectivamente.

Actividad primaria

- El **sector agropecuario** creció 0,8 por ciento en el periodo interanual, asociado a los mayores niveles de producción de productos agrícolas orientados al mercado interno (alfalfa, cebolla, ajo, papa, maíz amiláceo; entre los principales), adicionalmente por el desempeño positivo de la actividad pecuaria (carne de ave, leche y huevos). Por el contrario, los cultivos orientados al mercado externo y la agroindustria cayeron 49,5 por ciento. En el periodo enero a julio, el sector reportó una mejora de 0,9 por ciento.
- El **sector pesca** mostró un incremento de 73,0 por ciento respecto al periodo comparable interanual, explicado por la extracción de especies destinadas al consumo humano directo (121,1 por ciento), en sus líneas de fresco (67,8 por ciento) y de congelado (más de mil por ciento). Destacó prioritariamente la mayor extracción de anchoveta para el consumo humano indirecto.
- El **sector minero** se contrajo 1,2 por ciento en términos interanuales, debido a la menor producción de cobre (-12,1 por ciento) y de molibdeno (-9,9 por ciento). Entre enero y julio, el sector mostró un crecimiento de 10,2 por ciento.

Otros indicadores de actividad económica

- En julio, la **actividad manufacturera** de la región registró una expansión de 17,1 por ciento frente a similar mes del año anterior, ante el mayor dinamismo registrado en el subsector fabril primario (34,7 por ciento) y no primario (12,2 por ciento). Entre enero y julio, el sector manufactura creció 38,0 por ciento, principalmente ante el resultado positivo del subsector fabril no primario (42,3 por ciento).
- En julio, los **despachos de cemento** orientados al mercado nacional crecieron 11,3 por ciento con respecto al mismo mes de 2019, y una variación de 33,9 por ciento en comparación con julio de 2020. Este resultado se sustentó principalmente en el avance positivo de la inversión pública en todos sus niveles (Gobierno nacional, regional y locales).
- En el mes de julio, los **saldos de créditos** sumaron S/ 13 406 millones, lo que significó un crecimiento de 6,4 por ciento comparado con el mismo periodo del año anterior, debido a mayores colocaciones empresariales (13,4 por ciento) y en moneda nacional (7,1 por ciento). Por otro lado, los **depósitos** sumaron S/ 14 557, presentando una expansión de 7,9 por ciento frente a su periodo comparativo interanual, resultado del incremento de depósitos en moneda extranjera (30,7 por ciento) y de ahorro (25,2 por ciento).
- La **inversión pública** totalizó S/ 143,76 millones, lo cual representó una variación positiva de 61,6 por ciento frente a su comparativo interanual. Este incremento se asoció a la mayor ejecución del Gobierno nacional (54,6 por ciento), Gobierno regional (21,6 por ciento) y de los Gobiernos locales (102,4 por ciento).

CUADRO N° 1
OTROS INDICADORES DE ACTIVIDAD ECONÓMICA
 (Variación % respecto a similar mes del año anterior)

	Feb.21	Mar.21	Abr.21	May.21	Jun.21	Jul.21
Producción industrial 1/	↑ 3,4	↑ 62,1	↑ 175,1	↑ 97,6	↑ 18,9	↑ 17,1
Despachos de cemento 1/ 3/	↑ 15,8	↑ 15,9	↑ 9,3	↑ 8,7	↑ 15,1	↑ 11,3
Crédito total 2/	↑ 8,3	↑ 11,5	↑ 14,2	↑ 8,7	↑ 6,1	↑ 6,4
Depósitos2/	↑ 26,0	↑ 25,3	↑ 25,3	↑ 17,1	↑ 11,2	↑ 7,9
Inversión Pública 1/	↑ 35,0	↑ 75,7	↑ 504,1	↑ 310,6	↑ 406,1	↑ 61,6

1/ En términos reales

2/ En términos nominales

3/ Desde enero 2021, la comparación es respecto al mismo periodo de 2019

Fuente: BCRP – Sucursal Arequipa, SBS, SUNAT, PRODUCE y MEF.

I. ACTIVIDAD PRODUCTIVA

1. Actividad primaria

1.1 Sector agropecuario

- En julio, el **sector agropecuario** creció 0,8 por ciento, debido a la mayor producción de cultivos orientados al mercado interno (19,1 por ciento); en contraste, los cultivos destinados al mercado externo y agroindustria se contrajeron 49,5 por ciento. Por su parte, la actividad pecuaria reportó un incremento de 2,5 por ciento en el periodo interanual. En el periodo enero a julio, la actividad agropecuaria se expandió 0,9 por ciento, ante el resultado positivo de los subsectores agrícola (1,2 por ciento) y pecuario (0,4 por ciento).

CUADRO N° 2
SECTOR AGROPECUARIO 1/
(Miles de toneladas)

Subsectores	Estructura Porcentual 2019 2/	Julio			Enero - Julio					
		2020	2021	Var.%	Contribución al crecimiento 3/		2020	2021	Var.%	Contribución al crecimiento 3/
SECTOR AGRICOLA	59,9			-0,7	-0,4				1,2	0,7
Orientada al mercado externo y agroindustria 2/	8,9			-49,5	-14,3				-16,1	-3,7
Alcachofa	3,3	1,4	2,2	59,0	0,6	9,6	18,2	89,8	0,8	
Ají Paprika	1,3	1,7	1,4	-20,7	-1,1	7,5	9,4	25,0	0,7	
Olivo	0,3	1,9	1,0	-49,1	-1,0	42,8	22,5	-47,4	-2,8	
Orégano	1,0	0,1	0,1	-23,4	0,0	1,0	1,1	5,1	0,0	
Palta	0,8	4,3	0,1	-98,7	-2,5	22,4	15,5	-31,0	-0,5	
Quinua	0,2	0,6	0,5	-21,9	-0,1	2,6	2,0	-20,0	0,0	
Vid	1,7	4,7	0,4	-91,3	-3,1	19,9	15,1	-23,8	-0,4	
Orientada al mercado interno 2/	51,0			19,1	13,6				6,4	4,9
Ajo	3,1	1,2	2,8	135,2	0,9	5,8	7,8	34,6	0,1	
Alfalfa	12,2	193,6	206,3	6,5	0,8	1527,3	1503,2	-1,6	-0,2	
Arroz	9,4	0,0	0,0	-	-	284,3	284,1	-0,1	0,0	
Arveja grano verde	0,4	1,7	1,7	-2,9	0,0	9,5	9,1	-5,0	0,0	
Cebolla	10,0	37,6	45,1	20,0	2,1	182,5	243,6	33,5	2,2	
Frijol grano seco	0,4	0,8	2,0	139,0	1,2	1,1	2,8	148,9	0,2	
Maíz chala	3,4	85,9	89,9	4,6	0,2	549,8	585,8	6,5	0,2	
Maíz choclo	0,8	3,3	1,3	-59,6	-0,6	4,3	3,1	-26,1	0,0	
Maíz amiláceo	0,3	0,1	0,2	146,2	0,1	7,2	7,8	8,7	0,0	
Papa	6,2	19,2	19,8	3,1	0,1	117,4	101,5	-13,5	-0,5	
Tomate	1,2	2,8	6,5	134,0	1,3	19,3	26,8	38,9	0,3	
Trigo	0,3	0,1	0,1	26,9	0,0	0,2	0,2	14,3	0,0	
Zanahoria	0,9	6,9	7,5	8,6	0,1	49,3	46,3	-6,1	-0,1	
Zapallo	0,6	2,2	3,1	41,9	0,2	29,8	30,7	2,7	0,0	
SECTOR PECUARIO	40,1			2,5	1,1				0,4	0,1
Carne de ave	23,5	14,9	15,4	3,3	0,9	97,6	97,8	0,3	0,1	
Carne de ovino	0,3	0,2	0,2	-0,2	0,0	1,2	1,2	-1,5	0,0	
Carne de porcino	1,6	0,9	1,0	0,8	0,0	6,6	6,7	1,3	0,0	
Carne de vacuno	1,0	0,4	0,4	11,4	0,1	2,7	2,9	8,1	0,1	
Fibra Alpaca	0,2	0,0	0,0	-	-	0,1	0,1	-19,0	0,0	
Huevos	1,4	1,5	1,5	1,2	0,0	10,3	10,3	-0,3	0,0	
Leche	11,9	30,2	30,4	0,4	0,0	207,9	208,7	0,4	0,0	
SECTOR AGROPECUARIO	100,0			0,8	0,8				0,9	0,9

1/ Cifras preliminares

2/ A precios de 2007.

3/ En base a la estructura de similar periodo de 2019.

Fuente: Ministerio de Agricultura y Riego y Gerencia Regional de Agricultura y Riego - Arequipa.

Elaboración: BCRP - Sucursal Arequipa. Departamento de Estudios Económicos.

- El decrecimiento del **subsector agrícola** (0,7 por ciento), se explica por la menor producción de cultivos de vocación agroexportadora y agroindustria, especialmente de vid (-91,3 por ciento), palta (-98,7 por ciento), olivo (-49,1 por ciento), ají pprika (-20,7 por ciento) y quinua (-21,9 por ciento) en las zonas productoras de la irrigacin Majes y el distrito de La Joya, provincia de Arequipa. Contrarrest este resultado la mayor produccin de cultivos orientados al mercado interno, particularmente de cebolla (20,0 por ciento) y ajo (135,2 por ciento) en La Campina de Arequipa; tomate (134,0 por ciento) en la Irrigacin Majes, frijol grano seco (139,0 por ciento) en la provincia de Caman como complemento de la produccin de arroz que concluy su campna, de alfalfa (6,5 por ciento) y maz chala (4,6 por ciento); entre los principales.

- En el periodo acumulado, la actividad agrícola creció 1,2 por ciento, producto de las mayores cosechas de cultivos dirigidos al mercado interno (6,4 por ciento), especialmente de cebolla (33,5 por ciento), tomate (38,9 por ciento), frijol grano seco (148,9 por ciento); entre otros. En contraste, los cultivos de exportación y agroindustria se contrajeron 16,1 por ciento, por las menores áreas cosechadas de olivo (-47,4 por ciento), palta (-31,0 por ciento), vid (-23,8 por ciento) y quinua (-20,0 por ciento).
- El **subsector pecuario** creció 2,5 por ciento, debido a la mayor producción de carne de ave (3,3 por ciento), carne de vacuno (11,4 por ciento), leche (0,4 por ciento) y huevos (1,2 por ciento), entre los más resaltantes; debido a la mayor disponibilidad de unidades para la saca ordeño y ponedoras. En el periodo enero a julio de 2021, la actividad pecuaria creció ligeramente 0,4 por ciento, ante el mayor volumen de carne de ave (0,3 por ciento), carne de vacuno (8,1 por ciento), carne de porcino (1,3 por ciento) y leche (0,4 por ciento).
- En julio se culminó la **siembras de la campaña actual (agosto 2020-julio 2021)**, con un total de 81,4 mil hectáreas instaladas, mostrando una caída de 11,2 por ciento respecto a la campaña anterior. Dicha reducción se debió a las menores áreas de cultivos transitorios (-14,7 por ciento), especialmente por los menores sembríos de arroz (-40,8 por ciento), papa (-36,1 por ciento) y maíz choclo (-88,8 por ciento), entre otros. Contrariamente, la superficie sembrada de cultivos permanentes y semipermanentes se incrementó 38,7 por ciento, debido a las mayores áreas sembradas de alfalfa (-25,2 por ciento), caña de azúcar (mayor a mil por ciento), y alcachofa (48,8 por ciento); entre los más resaltantes.

CUADRO N° 3
SUPERFICIE SEMBRADA 1/
(En hectáreas)

	Campaña agrícola 2/		Variación	
	2019/2020	2020/2021	Absoluta	Porcentual
Cultivos Transitorios	85 796	73 205	-12 591	-14,7
Ajo	5 560	5 133	-427	-7,7
Arroz	21 155	12 529	-8 626	-40,8
Arveja grano verde	1 664	1 512	-152	-9,1
Cebolla	8 419	7 804	-615	-7,3
Frijol grano seco	3 894	3 479	-415	-10,7
Haba grano verde	1 166	1 152	-14	-1,2
Maíz Amiláceo	2 328	2 557	229	9,8
Maíz chala	16 223	16 371	148	0,9
Maíz choclo	1 919	214	-1 705	-88,8
Papa	8 635	5 518	-3 117	-36,1
Quinua	2 089	1 881	-208	-10,0
Tomate	726	776	50	6,9
Zanahoria	1 903	1 687	-216	-11,4
Zapallo	1 159	1 179	20	1,7
Otros	8 956	11 413	2 457	27,4
Cultivos Permanentes y Semipermanentes	5 900	8 181	2 281	38,7
Alcachofa	805	1 198	393	48,8
Alfalfa	4 576	5 727	1 151	25,2
Caña de azúcar	55	856	801	3/
Olivo	34	0	-34	-100,0
Palta	197	240	43	21,8
Vid	3	15	12	400,0
Otros	230	145	-85	-37,0
Total	91 696	81 386	-10 310	-11,2

1/ Cifras preliminares.

2/ De agosto a julio.

3/ Variación mayor a 1 000 por ciento.

Fuente: Gerencia Regional de Agricultura y Riego - Arequipa.

Elaboración: BCRP - Sucursal Arequipa. Departamento de Estudios Económicos.

1.2 Sector pesca

- En julio, el **sector pesca** se expandió 73,0 por ciento en el periodo interanual, ante el mayor desembarque de especies marinas destinadas al consumo humano directo (121,1 por ciento), para la elaboración de congelado que creció en más de mil por ciento; además de la mayor captura de especies en estado fresco (67,8 por ciento), tales como el jurel, pejerrey, choro, pota, pulpo, entre otras. Asimismo, creció la captura de anchoveta para el consumo humano indirecto o uso industrial en el puerto de Mollendo, lo que coadyuvó al resultado positivo del sector.
- En el periodo acumulado a julio, la **actividad pesquera** reportó un incremento de 186,6 por ciento respecto al similar periodo del año anterior, como reflejo de una mayor extracción de anchoveta destinada al consumo humano indirecto en los puertos de Matarani y Mollendo entre los meses de febrero y abril, principalmente. De la misma forma, creció el desembarque de especies marinas para el consumo humano directo (39,5 por ciento), como el bonito, tiburón azul, jurel, pejerrey, almejas, pota, pulpo, entre otras especies. Por el contrario, se redujeron los desembarques de especies para la línea de congelado (-6,3 por ciento), lo que redujo parcialmente el resultar final del sector.

CUADRO N° 4
SECTOR PESCA 1/
(En toneladas)

	Julio			Enero - Julio		
	2020	2021	Var.%	2020	2021	Var.%
Consumo Humano Directo	3 138	6 938	121,1	24 236	33 816	39,5
Fresco	3 025	5 074	67,8	15 901	26 010	63,6
Congelado	113	1 864	3/	8 335	7 806	-6,3
Consumo Humano Indirecto	0	2 883	-	0	72 112	-
SECTOR PESCA 2/			73,0			186,6

1/ Cifras preliminares.

2/ A precios de 2007.

3/ Variación porcentual mayor a 1 000 por ciento.

Fuente: Ministerio de la Producción – PRODUCE y Gerencia Regional de Arequipa.

Elaboración: BCRP - Sucursal Arequipa. Departamento de Estudios Económicos.

- En julio, el **precio promedio internacional de la harina de pescado** registró US\$ 1 618 por tonelada, incrementándose en 2,7 por ciento en el periodo interanual y reportando un leve descenso de 0,1 por ciento en el periodo mensual.

GRÁFICO N° 1
COTIZACIÓN INTERNACIONAL DE HARINA DE PESCADO
(Hamburgo - US\$/TM)

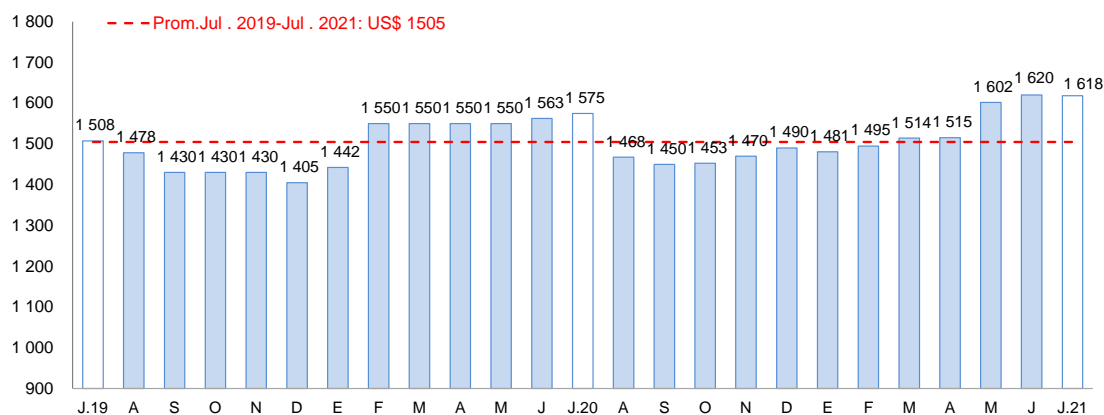

Fuente: Reuters y Bloomberg.

Elaboración: BCRP – Sucursal Arequipa. Departamento de Estudios Económicos

1.3 Sector minería

- En julio, la **actividad minera** se contrajo 1,2 por ciento en el periodo interanual, ante los menores volúmenes de producción de cobre (-12,1 por ciento) y molibdeno (-9,9 por ciento), reportado por la Sociedad Minera Cerro Verde S.A.A. debido a la menor recuperación de los minerales en el proceso de flotación. Por otro lado, se expandió la producción de oro (73,5 por ciento), plata (88,8 por ciento), zinc (142,4 por ciento) y plomo (112,6 por ciento), contrarrestando parcialmente el resultado final del sector. A nivel regional, Arequipa se posicionó como segundo productor cuprífero a nivel nacional al contribuir con el 16,9 por ciento del total producido, superado por Ancash. Mientras que, se ubicó en el segundo y tercer lugar en la producción de molibdeno y oro a nivel nacional, al explicar el 25,3 por ciento y 19,7 por ciento de la producción total, respectivamente.
- Entre enero y julio, la producción minera creció 10,2 por ciento respecto al mismo periodo del año anterior, ante los mayores niveles de producción de cobre (7,1 por ciento), oro (39,7 por ciento), zinc (38,7 por ciento), plomo (38,7 por ciento) y molibdeno (1,3 por ciento). Por el contrario, se registró una menor producción de plata (-2,0 por ciento), atenuando parcialmente el resultado positivo del sector. A nivel de regiones, Arequipa mantiene el segundo lugar en la producción cuprífera y de molibdeno a nivel nacional con una participación del 18,3 por ciento y 25,7 por ciento del total, respectivamente. En tanto que, se mantuvo como el tercer productor aurífero del país, al contribuir con el 18,1 por ciento del total.

**CUADRO N° 5
SECTOR MINERÍA 1/
Unidades recuperables**

(Variación % real respecto a similar periodo del año anterior)

Mineral	Estructura Porcentual 2019 2/	Julio				Enero - Julio			
		2020	2021	Var. %	Contribución al crecimiento 3/	2020	2021	Var. %	Contribución al crecimiento 3/
Cobre (TMF)	63,6	29 243	25 700	-12,1	-8,6	181 711	194 668	7,1	4,8
Oro (KGF)	11,1	898	1 558	73,5	6,3	6 855	9 576	39,7	4,0
Plata (KGF)	1,5	4 158	7 850	88,8	0,6	50 270	49 244	-2,0	0,0
Plomo (TMF)	1,2	866	1 842	112,6	0,8	9 497	13 170	38,7	0,4
Zinc (TMF)	2,0	1 066	2 585	142,4	1,5	12 931	17 942	38,7	0,7
Molibdeno (TMF)	20,6	703	634	-9,9	-1,8	4 428	4 486	1,3	0,2
SECTOR MINERÍA 2/	100,0			-1,2	-1,2			10,2	10,2

1/ Cifras preliminares.

2/ A precios de 2007.

3/ En base a la estructura de similar periodo de 2020.

Fuente: Ministerio de Energía y Minas.

Elaboración: BCRP - Sucursal Arequipa. Departamento de Estudios Económicos.

**GRÁFICO N° 2
VARIACIÓN DE LA PRODUCCIÓN MINERA**
(Variación % real respecto a similar mes del año anterior)

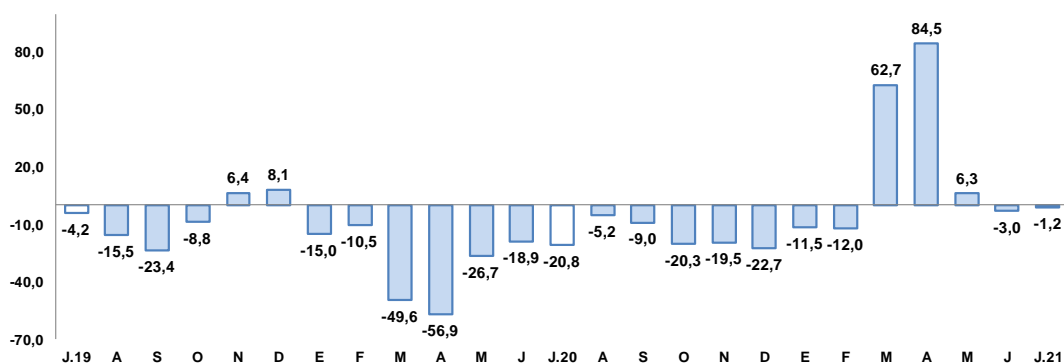

Fuente: Ministerio de Energía y Minas.

Elaboración: BCRP, Sucursal Arequipa, Departamento de Estudios Económicos.

- Entre enero y julio, la inversión minera en la región sumó US\$ 114,8 millones, lo que significó una reducción de 9,9 por ciento respecto al mismo periodo del año anterior y una participación de 4,5 por ciento del total nacional, debido principalmente a la menor inversión

realizada por la compañía minera Cerro Verde S.A.A. (-21,3 por ciento), en los rubros de equipamiento minero (-37,0 por ciento) y otras inversiones (-48,0 por ciento).

- La **cotización internacional de los principales metales**, en julio, reportó una disminución en la mayoría de los precios internacionales en el periodo intermensual. El precio promedio del cobre (US\$/TM 9 434) se contrajo 1,9 por ciento, debido a las subastas de reservas de cobre realizadas por China y por la huelga en el principal productor de cobre del mundo ubicado en Chile. Asimismo, decreció el precio del zinc (¢US\$/lb. 133) y de la plata (US\$/oz.tr. 26) en 0,2 por ciento y 4,8 por ciento, respectivamente; mientras que, el precio promedio del plomo (¢US\$/lb. 106) registró un incremento de 6,7 por ciento. Finalmente, el precio promedio del oro (US\$/oz.tr. 1 807) decreció 1,5 por ciento, básicamente por las expectativas respecto al aumento de las tasas de interés de la FED, y por el avance de la variante delta del COVID-19 principalmente en países del Asia.

2. Otros indicadores sectoriales

2.1 Sector manufactura

- En julio, la **actividad manufacturera** de la región registró una expansión de 17,1 por ciento frente a similar mes del año anterior, ante el mayor dinamismo registrado en el subsector fabril primario (34,7 por ciento) y no primario (12,2 por ciento). Cabe señalar que, el sector viene reportando una tendencia positiva en los últimos ocho meses tras la caída del año pasado debido a las medidas de emergencia para contener el avance del COVID-19.

CUADRO N° 6
MANUFACTURA1/
(Variación % real respecto a similar periodo del año anterior)

Ramas de actividad	Estructura		Julio		Enero - Julio	
	Porcentual 2019 2/	Var. %	Contribución al crecimiento 3/	Var. %	Contribución al crecimiento 3/	
MANUFACTURA PRIMARIA	21,6	34,7	7,6	24,6	6,0	
Conservas y congelado pescado	2,9	-18,8	-0,7	47,8	0,9	
Harina y aceite de pescado	2,1	n.a	-	n.a	-	
Productos de cobre	16,7	43,5	7,8	11,3	2,5	
MANUFACTURA NO PRIMARIA	78,4	12,2	9,6	42,3	32,0	
Productos lácteos	7,5	-31,0	-3,8	15,9	2,0	
Cerveza y malta	19,6	-15,5	-3,2	3,7	0,8	
Bebidas no alcohólicas	9,2	16,2	1,4	26,0	2,6	
Hilatura de fibras textiles	7,1	18,0	1,3	88,9	5,3	
Prendas de vestir	1,4	72,4	0,8	63,8	0,7	
Pintura, barnices y lacas	0,5	-45,2	-0,3	10,6	0,1	
Cemento	32,7	47,2	13,4	81,0	20,8	
Lápices y conexos	0,3	-100,0	-0,1	-100,0	-0,1	
SECTOR MANUFACTURA	100,0	17,1	17,1	38,0	38,0	

1/ Cifras preliminares

2/ A precios de 1994

3/ En base a la estructura de similar periodo de 2020.

Fuente: PRODUCE y empresas industriales.

Elaboración: BCRP, Sucursal Arequipa. Departamento de Estudios Económicos.

- El resultado positivo del **subsector fabril primario** se sustentó en la mayor fabricación de productos de cobre (43,5 por ciento) y, a diferencia del año pasado, se registró producción de harina y aceite de pescado, ante la mayor captura de anchoveta. Por otro lado, decreció la producción de conservas y congelado de pescado (-18,8 por ciento).
- El mayor dinamismo del **subsector fabril no primario** se debió a la mayor producción de cemento (47,2 por ciento), bebidas no alcohólicas (16,2 por ciento), hilaturas de fibras textiles (18,0 por ciento) y prendas de vestir (72,4 por ciento). En contraste, se registró un decrecimiento en la fabricación de productos lácteos (-31,0 por ciento), cerveza y malta (-15,5 por ciento), pinturas, barnices y lacas (-45,2 por ciento) y lápices y conexos (-100,0 por ciento) que contrarrestaron en parte el resultado final del subsector.

- Entre enero y julio, el sector fabril creció 38,0 por ciento, ante el resultado positivo del subsector fabril no primario (42,3 por ciento), por la mayor producción de cemento (81,0 por ciento), hilatura de fibras textiles (88,9 por ciento), bebidas no alcohólicas (26,0 por ciento), productos lácteos (15,9 por ciento), cerveza y malta (3,7 por ciento), prendas de vestir (63,8 por ciento) y pintura, barnices y lacas (10,6 por ciento). Asimismo, el subsector fabril primario se expandió en 24,6 por ciento, ante la mayor fabricación de productos de cobre (11,3 por ciento) y conservas y congelado de pescado (47,8 por ciento) y por la producción de harina y aceite de pescado entre enero y abril, principalmente.

GRAFICO N° 3
VARIACIÓN DE LA MANUFACTURA 1/
(Variación % real respecto a similar mes del año anterior)

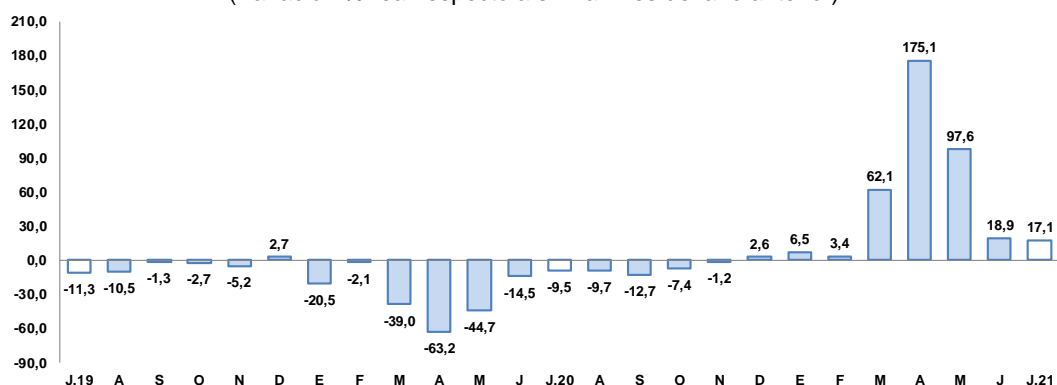

1/ Cifras preliminares

Fuente: BCRP, Sucursal de Arequipa. Con base a la información de PRODUCE y las empresas industriales.

Elaboración: BCRP, Sucursal Arequipa, Departamento de Estudios Económicos.

2.2 Sector construcción

- En julio, los **despachos de cemento** orientados al mercado nacional crecieron 11,3 por ciento con respecto al mismo mes de 2019, y una variación de 33,9 por ciento en comparación con julio de 2020. Este resultado se sustentó principalmente en el avance positivo de la inversión pública en todas sus esperas (Gobierno nacional, regional y locales).
- Entre enero y julio, los despachos de cemento se incrementaron en 11,5 por ciento respecto al mismo periodo del 2019 y en 82,9 por ciento en comparación al 2020.

GRÁFICO N° 4
VARIACIÓN DEL SECTOR CONSTRUCCIÓN
(Variación % real respecto al mismo periodo de 2019)

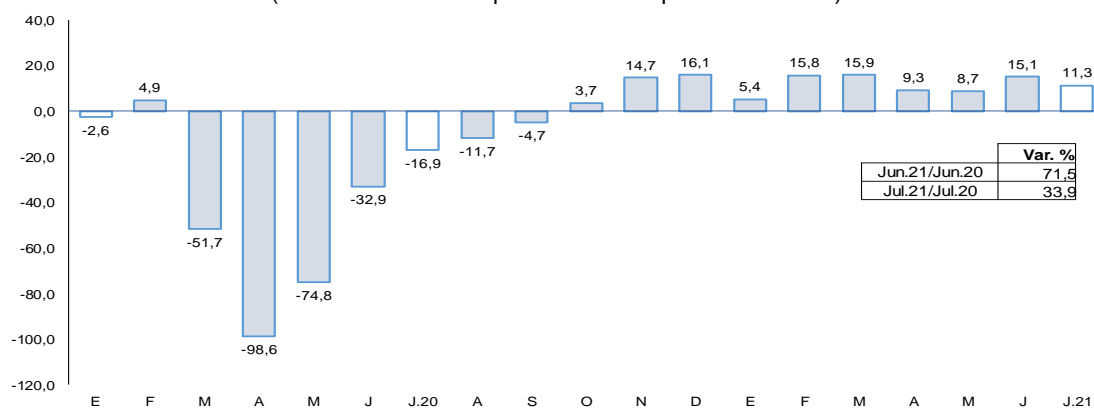

Fuente: Empresas Industriales

1/ Se tomó en cuenta el año 2019 por los resultados atípicos del año 2020

Elaboración: BCRP, Sucursal Arequipa, Departamento de Estudios Económicos.

II. CRÉDITO Y DEPÓSITOS

1. Créditos

- Al cierre de julio, el saldo de **créditos** alcanzó los S/ 13 406 millones, reportando un incremento del 6,4 por ciento con respecto a los resultados de julio 2020. Según Institución, la banca múltiple colocó el 67,8 por ciento de las colocaciones y registró un crecimiento de 6,9 por ciento. Las instituciones no bancarias tuvieron una participación del 30,4 por ciento y reportaron un crecimiento de 5,8 por ciento, asociado a las Cajas Municipales (13,9 por ciento); principalmente. El Banco de la Nación colocó el 1,7 por ciento del total de créditos, y se contrajo en 5,8 por ciento. Finalmente, Agrobanco con el 0,1 por ciento del total presentó un incremento del 37,9 por ciento.

CUADRO N° 7
CREDITO DIRECTO
(Saldos en millones de soles)

	Estructura %	Julio		Var.% Nominal Jul-21 / Jul-20
		Jul-21	2020	
Banco de la Nación 1/	1,7	242	228	-5,8
Agrobanco 2/	0,1	13	18	37,9
Banca múltiple	67,8	8 498	9 087	6,9
Instituciones no bancarias	30,4	3 848	4 073	5,8
Financieras	8,1	1 207	1 080	-10,5
Cajas Municipales	21,6	2 548	2 901	13,9
Cajas Rurales	0,6	76	80	5,4
Edpymes	0,1	17	12	-32,5
Arrendamiento Financiero	0,0		0,0	-
TOTAL	100,0	12 601	13 406	6,4
Empresas	65,3	7 719	8 756	13,4
Personas	34,7	4 882	4 650	-4,8
Consumo	20,3	2 966	2 720	-8,3
Hipotecario	14,4	1 915	1 930	0,8
MN	91,7	11 481	12 291	7,1
ME	8,3	1 120	1 115	-0,5
ME (Millo.US\$)		318	276	-13,1

1/ Considera sólo los créditos de consumo e hipotecario.

2/ No considera los créditos a las demás empresas del sistema financiero.

Fuente: SBS y AFP.

Elaboración: BCRP, Sucursal Arequipa, Departamento de Estudios Económicos.

- En cuanto al **tipo de moneda**, los créditos en moneda nacional representaron el 91,7 por ciento del total de colocaciones, registrando un incremento del 7,1 por ciento con respecto al mismo periodo del año pasado. Por otra parte, los créditos en moneda extranjera se contrajeron en 0,5 por ciento. Así, el **coeficiente de dolarización** alcanzó el 8,3 por ciento, 0,6 puntos porcentuales menos que lo registrado en julio del 2020.
- Según **modalidad de crédito**, el crédito empresarial representó el 65,3 por ciento del total de colocaciones y mostró un mayor dinamismo al incrementarse en 13,4 por ciento respecto al periodo comparativo; el crédito a personas acumuló el 34,7 por ciento restante y registró una caída del 4,8 por ciento, resultado de la disminución de los créditos de consumo (-8,3 por ciento); el incremento de los créditos hipotecarios (0,8 por ciento) atenuó la caída del rubro.

GRAFICO N° 5
VARIACIÓN DEL CREDITO DIRECTO
(Var. % respecto a similar mes del año anterior)

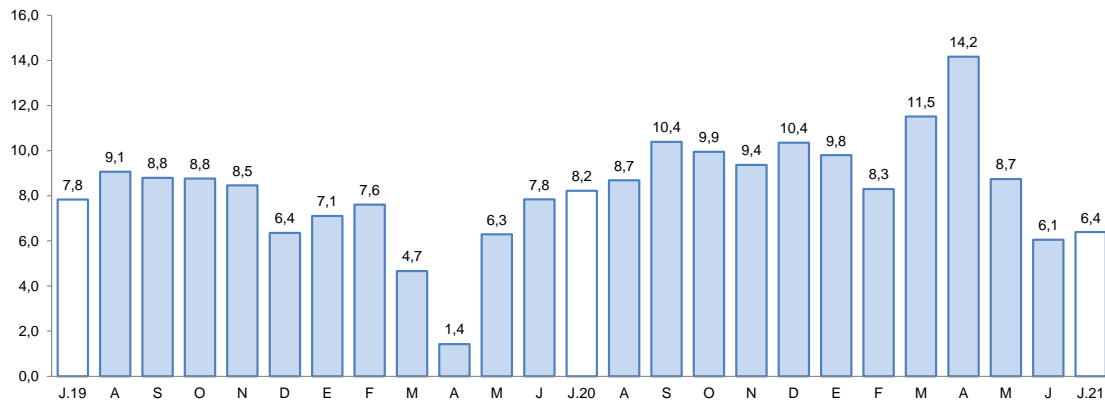

Fuente: Superintendencia de Banca, Seguros y AFPs.

Elaboración: BCRP, Sucursal Arequipa, Departamento de Estudios Económicos.

- La **tasa de morosidad** reportada para junio alcanzó el 5,2 por ciento, 0,9 puntos porcentuales por encima de lo registrado el año pasado. Los niveles de morosidad más altos se registraron en Agrobanco (51,9 por ciento), Cajas Rurales (14,7 por ciento), Empresas Financieras (7,9 por ciento) y EDPYMEs (7,5 por ciento). Por el contrario, las Cajas Municipales (5,5 por ciento), la Banca Múltiple (4,7 por ciento) y el Banco de la Nación (1,7 por ciento) registraron las menores tasas.

GRAFICO N° 6
TASA DE MOROSIDAD 1/
(Porcentaje)

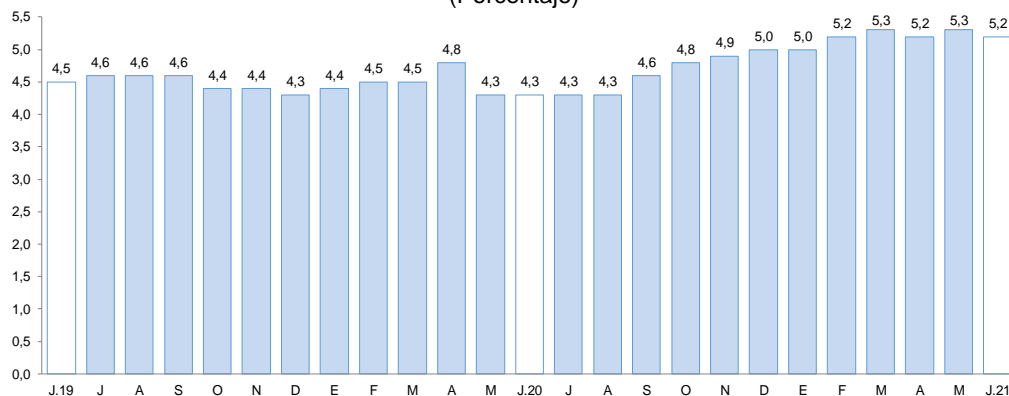

1/ Morosidad = (créditos vencidos + créditos en cobranza judicial) / colocaciones brutas.

Fuente: Superintendencia de Banca, Seguros y AFPs.

Elaboración: BCRP, Sucursal Arequipa, Departamento de Estudios Económicos.

2. Depósitos

- Al cierre de julio, los **depósitos** sumaron S/ 14 557 millones, presentando un crecimiento del 7,9 por ciento con respecto al año anterior. Según tipo de institución, la Banca Múltiple captó el 62,7 por ciento del total y registró un crecimiento del 8,3 por ciento; las Instituciones no Bancarias tuvieron una participación del 30,4 por ciento, con un incremento interanual del 5,2 por ciento por el mayor dinamismo de las operaciones de las Cajas Municipales (6,3 por ciento). Finalmente, el Banco de la Nación representó el 6,9 por ciento del total de depósitos y un crecimiento del 17,4 por ciento.
- Por **tipo de moneda**, el 76,7 por ciento del total de operaciones fueron realizadas en soles, registrando un crecimiento de 2,5 por ciento; en tanto que, los depósitos en moneda extranjera mostraron un crecimiento de 30,7 por ciento, frente a su comparativo interanual. De

esta manera, la **tasa de dolarización** fue de 23,3 por ciento, 4,1 puntos porcentuales superior lo reportado en julio del 2020.

CUADRO N° 8
DEPÓSITOS
(Saldos en millones de soles)

	Estructura %	Julio		Var.% Nominal Jul-21 / Jul-20
		Jul-21	2020	
Banco de la Nación	6,9	857	1 006	17,4
Banca múltiple	62,7	8 428	9 131	8,3
Instituciones no bancarias	30,4	4 203	4 420	5,2
Financieras	3,8	557	554	-0,7
Cajas Municipales	26,2	3 588	3 815	6,3
Cajas Rurales	0,4	57	52	-9,7
TOTAL	100,0	13 488	14 557	7,9
Vista	20,6	3 085	2 999	-2,8
Ahorro	51,2	5 952	7 452	25,2
A plazo	28,2	4 450	4 106	-7,7
MN	76,7	10 889	11 160	2,5
ME	23,3	2 599	3 397	30,7
ME (Mill. US\$)		737	841	14,1

Fuente: SBS y AFP

Elaboración: BCRP, Sucursal Arequipa, Departamento de Estudios Económicos.

- En cuanto a la **modalidad de captación**, los depósitos de ahorro representaron el 51,2 por ciento del total y tuvieron un crecimiento del 25,2 por ciento; los depósitos a plazo alcanzaron el 28,2 por ciento del total y tuvieron una caída de 7,7 por ciento; finalmente, los depósitos a la vista tuvieron una participación del 20,6 por ciento y también presentaron una contracción de 2,8 por ciento, respecto al periodo comparable interanual.

GRAFICO N° 7
VARIACIÓN DE LOS DEPÓSITOS
(Var. % respecto a similar mes del año anterior)

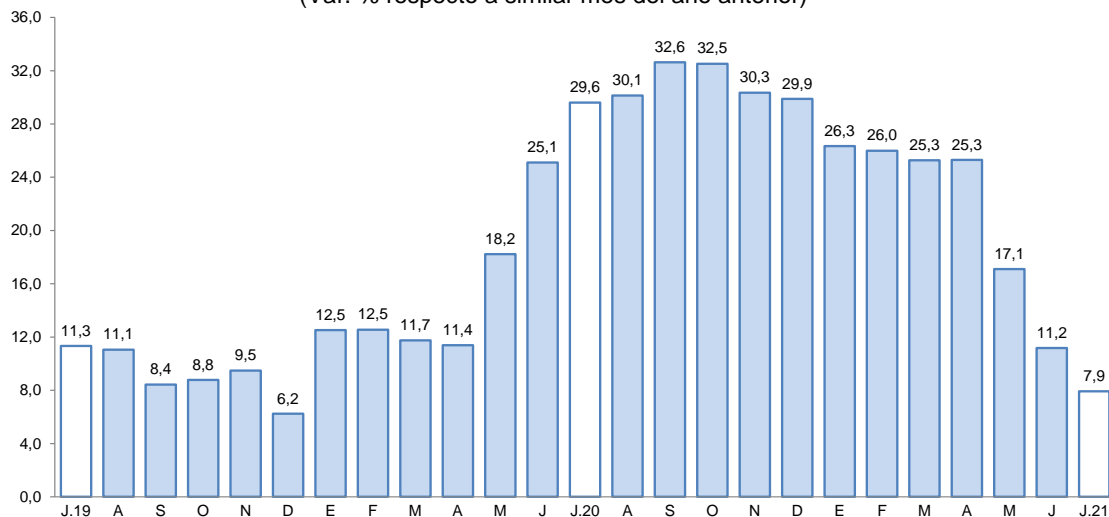

Fuente: Superintendencia de Banca, Seguros y AFP.

Elaboración: BCRP, Sucursal Arequipa, Departamento de Estudios Económicos.

- El ratio de **colocaciones sobre depósitos** registrado en julio fue de 0,9 por ciento, manteniendo el mismo nivel registrado en julio 2020.

III. EJECUCIÓN DEL PRESUPUESTO DE GASTOS DEL GOBIERNO GENERAL

1. Ejecución del gasto corriente no financiero

- El **gasto corriente** (S/ 384,7 millones) registró un incremento de 2,2 por ciento, en términos reales por el mayor desembolso de los Gobiernos locales (36,4 por ciento), contrarrestado parcialmente por la caída en el gasto del Gobierno nacional y del Gobierno regional de 4,8 por ciento y 2,6 por ciento.
- En el periodo enero a julio, el **gasto corriente** (S/ 2 383 millones) mantuvo su dinamismo al crecer 9,4 por ciento interanual, caracterizado principalmente por el mayor gasto devengado de los Gobiernos locales (32,3 por ciento) y, en menor medida, del Gobierno regional (8,0 por ciento) y Gobierno nacional (4,1 por ciento).

CUADRO N° 10
AREQUIPA: EJECUCION DEL GASTO CORRIENTE NO FINANCIERO 1/ 2/
(Millones de soles)

	Julio			Enero - Julio		
	2020	2021	Var.% real	2020	2021	Var.% real
I. GASTOS CORRIENTES	363	385	2,2	2 118	2 383	9,4
Gobierno nacional	180	178	-4,8	1 049	1 123	4,1
Gobierno regional	128	129	-2,6	776	862	8,0
Gobiernos locales	55	78	36,4	292	398	32,3
Remuneraciones	174	167	-7,8	1 060	1 073	-1,5
Gobierno nacional	65	60	-11,0	403	377	-9,1
Gobierno regional	85	83	-6,6	545	582	4,0
Gobiernos locales	24	24	-3,5	112	114	-0,8
Bienes y Servicios	79	105	27,9	445	608	32,6
Gobierno nacional	27	26	-6,9	178	190	3,5
Gobierno regional	24	28	14,1	103	154	45,1
Gobiernos locales	28	51	72,7	164	264	56,4
Transferencias 1/	109	113	-0,3	613	702	11,5
Gobierno nacional	88	92	0,5	468	557	15,8
Gobierno regional	18	18	-5,7	129	126	-4,8
Gobiernos locales	3	3	9,5	16	20	16,8
II. FORMACIÓN BRUTA DE CAPITAL	86	144	61,6	378	841	116,2
Gobierno nacional	14	23	54,6	56	101	77,1
Gobierno regional	35	44	21,6	118	268	120,0
Gobiernos locales	37	77	102,4	204	472	124,6
III OTROS GASTOS DE CAPITAL 2/	6	0	-95,7	7	0	-94,2
GASTO NO FINANCIERO TOTAL (I+II+III)	455	529	12,0	2 503	3 225	25,3
Gobierno nacional	201	201	-3,6	1 111	1 225	7,2
Gobierno regional	163	173	2,6	895	1 130	22,8
Gobiernos locales	91	155	62,9	497	870	70,2

1/ Información actualizada al 31 de julio de 2021.

2/ Comprende el gasto en remuneraciones, bienes y servicios y pensiones.

Fuente: MEF.

Elaboración: BCRP, Sucursal Arequipa. Departamento de Estudios Económicos.

- La **inversión pública (formación bruta de capital)** totalizó S/ 143,7 millones, evidenciando una tasa de expansión real de 61,6 por ciento, frente a similar periodo de 2020. Este resultado se explica por la mayor ejecución de los tres niveles de gobierno: Gobierno nacional (54,6 por ciento), Gobierno regional (21,6 por ciento) y Gobiernos locales (102,4 por ciento).

- Del mismo modo, en el periodo acumulado a julio, la inversión pública ascendió a S/ 841,2 millones, reflejando un avance de 116,2 por ciento, como consecuencia del mayor dinamismo del Gobierno nacional (77,1 por ciento), Gobierno regional (120,0 por ciento) y los Gobiernos locales (124,6 por ciento).
- El avance de la inversión pública, al cierre de julio, fue de 32,6 por ciento del **Presupuesto Institucional Modificado (PIM)**. Los Gobiernos locales ejecutaron el 36,1 por ciento, el Gobierno nacional registró un avance de 32,0 por ciento, así como el Gobierno regional con una ejecución de 28,1 por ciento.

GRAFICO N° 8
AREQUIPA: VARIACIÓN DE LA INVERSIÓN PÚBLICA
(Variación % real)

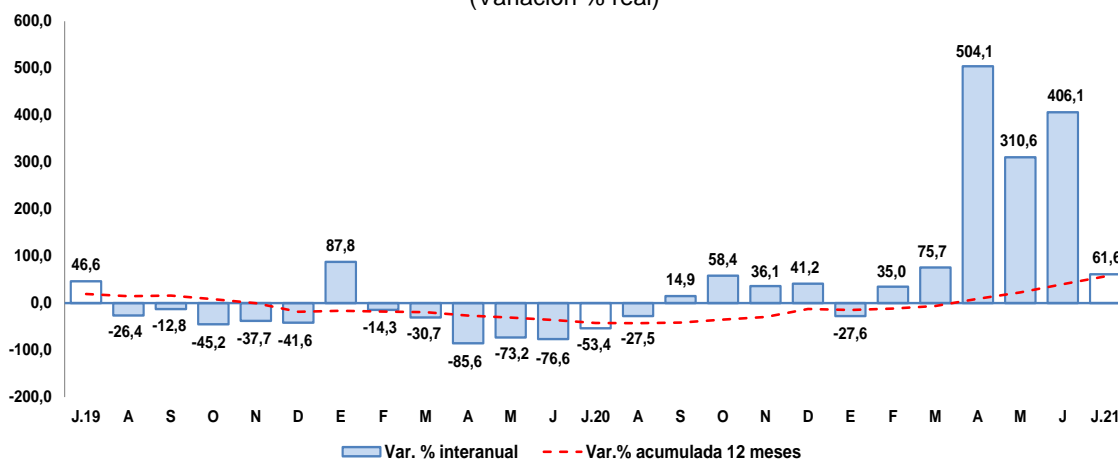

Fuente: MEF.

Elaboración: BCRP, Sucursal Arequipa, Departamento de Estudios Económicos

- En julio, los principales proyectos ejecutados fueron:

En el **Gobierno nacional**:

- Servicio de mejoramiento y rehabilitación de la infraestructura vial Paquete 7R: Tramos 1 a 4, provincias de Castilla, Caravelí y Condesuyos; con una inversión S/ 10,3 millones.
- Construcción y mejoramiento de la carretera Camaná – Dv. Quilca – Matarani – Ilo - Tacna; con un presupuesto de S/ 2,5 millones.
- Mejoramiento del servicio de formación académica de la Facultad de Ciencias Contables y Financieras de la Universidad Nacional de San Agustín; por S/ 1,4 millones.
- Mejoramiento y ampliación del servicio de alerta ante el riesgo volcánico y del Observatorio Vulcanológico en la macro región sur; con S/ 1,3 millones.
- Mejoramiento del servicio de formación profesional en Ciencias de la Computación e Ingeniería de Telecomunicaciones en la Universidad Nacional de San Agustín; con un monto de S/ 1,0 millón.

Por el **Gobierno regional**:

- Mejoramiento de los servicios de salud del Hospital Camaná, distrito y provincia de Camaná; valorizado en S/ 3,9 millones.
- Mejoramiento del servicio de transitabilidad del eje de integración vial norte, distritos de Yura y Cerro Colorado; con un monto de inversión de S/ 3,5 millones.

- Mejoramiento y ampliación de los servicios de salud del establecimiento de salud Alto Inclán, distrito de Mollendo - Islay; con un monto de inversión de S/ 2,5 millones.
- Mejoramiento y rehabilitación de la carretera interdistrital AR-510 y AR-513, distritos de Huanuhuanu, Caravelí y Arequipa; por S/ 2,2 millones.
- Mejoramiento y ampliación de los servicios de salud del establecimiento de salud de Chala, distrito de Chala - Caravelí; por un monto de S/ 1,2 millones.

En los **Gobiernos locales:**

- Mejoramiento del servicio de interconexión vial de los distritos Arequipa, José Luis Bustamante y Rivero, Mariano Melgar y Paucarpata; con un monto de S/ 5,9 millones.
- Instalación de los sistemas de agua potable y desagüe en Ciudad Majes, Módulos A - G, y Villa Industrial, distrito de Majes - Caylloma; por S/ 2,2 millones.
- Mejoramiento de los servicios de transitabilidad vehicular y peatonal en la avenida Los Colonizadores, distrito de Majes - Caylloma; con un monto de S/ 1,9 millones.
- Mejoramiento y ampliación del servicio de educación secundaria en la I.E. Carlos W. Sulton del distrito de la Joya - Arequipa; por un monto de S/ 1,4 millones.
- Mejoramiento del servicio de transitabilidad vehicular y peatonal de la Av. Sur en las Asociaciones Pro-vivienda Taller, Industrial Villa Paraíso y Las Canteras; por S/ 1,4 millones.

IV. ANEXOS



ANEXO 1

AREQUIPA: PRODUCCIÓN AGROPECUARIA 1/
(Toneladas métricas)

PRODUCTOS	2020						2021						PRODUCTOS	
	JUL	AGO	SET	OCT	NOV	DIC	ENE	FEB	MAR	ABR	MAY	JUN		JUL
AGRICOLA														AGRICOLA
Aji pprika	1 704	1 730	1 661	1 000	1 000	1 000	0	115	1 191	2 198	2 705	1 821	1 352	Aji pprika
Ajo	1 182	4 716	7 251	8 477	24 078	13 201	1 615	217	145	820	1 642	581	2 780	Ajo
Alcachofa	1 362	1 384	1 643	2 822	3 809	3 249	3 073	2 850	2 750	2 526	2 525	2 320	2 166	Alcachofa
Alfalfa	193 644	200 429	208 425	214 488	214 768	222 309	226 238	226 888	226 810	228 624	223 912	164 429	206 323	Alfalfa
Arroz	0	0	0	0	0	0	0	20 914	106 910	78 175	65 801	12 303	0	Arroz
Arveja grano verde	1 714	1 535	1 186	1 250	1 544	1 583	1 688	1 311	1 099	1 127	818	1 358	1 664	Arveja grano verde
Cebolla	37 554	61 753	39 274	19 778	33 768	33 433	41 548	32 285	20 195	33 338	27 027	44 174	45 064	Cebolla
Frijol grano seco	832	3 091	2 108	576	207	80	95	41	21	12	54	566	1 989	Frijol grano seco
Maiz amilceo	85	10	17	28	27	23	3	0	56	1 224	3 137	3 198	210	Maiz amilceo
Maiz chala	85 905	90 058	85 217	83 575	80 603	81 532	85 731	84 932	83 543	88 689	82 129	70 899	89 885	Maiz chala
Maiz choclo	3 272	10 208	12 939	7 078	1 067	307	50	50	1 008	662	0	52	1 322	Maiz choclo
Olivo	1 945	0	0	0	0	0	0	0	2 687	10 181	6 023	2 624	989	Olivo
Organo	77	99	264	292	216	84	36	46	118	264	122	409	59	Organo
Palto	4 314	726	2 796	1 556	2	3	40	1 400	2 976	6 773	3 075	1 154	56	Palto
Papa	19 157	28 336	65 015	47 698	35 662	25 677	18 375	14 135	10 165	13 452	11 656	13 979	19 758	Papa
Quinua	578	976	1 777	1 218	1 152	966	490	207	107	90	324	376	451	Quinua
Tomate	2 788	5 379	4 208	1 678	2 306	2 555	3 602	4 273	3 911	2 980	2 743	2 791	6 525	Tomate
Trigo	54	0	481	3 319	8 143	692	0	0	0	0	0	110	69	Trigo
Vid	4 728	1 057	2 123	2 855	5 886	5 072	4 157	5 892	3 613	945	0	106	409	Vid
Zanahoria	6 883	11 322	6 330	5 442	7 040	8 041	9 657	7 896	6 855	4 761	5 143	4 498	7 474	Zanahoria
Zapallo	2 200	4 581	3 472	767	1 093	3 557	5 110	7 583	6 313	5 577	1 155	1 792	3 123	Zapallo
Otros Agrcolas														Otros Agrcolas
Avena forrajera	1 473	437	107	124	250	232	300	234	324	507	306	3 413	2 491	Avena forrajera
Caa de azcar	6 137	6 765	6 766	6 474	6 764	6 696	5 500	4 020	4 658	4 500	5 605	4 658	4 800	Caa de azcar
Caa de azcar (Alcohol)	235	587	471	587	468	589	478	607	455	592	4 202	585	437	Caa de azcar (Alcohol)
Cebada forrajera	1 378	402	330	332	571	537	605	520	452	556	519	2 443	1 761	Cebada forrajera
Frijol Vainita	584	770	1 057	421	465	517	419	346	359	340	334	429	669	Frijol Vainita
Haba grano verde	503	398	279	431	885	976	2 142	1 679	1 324	773	413	550	412	Haba grano verde
Kiwicha	20	15	0	0	29	32	40	20	0	0	80	104	8	Kiwicha
Maiz amarillo duro	13	19	7	0	0	28	60	248	21	13	376	208	921	Maiz amarillo duro
Maiz morado	80	166	453	462	248	123	0	13	18	325	147	3	52	Maiz morado
Tuna	0	0	0	0	0	0	65	284	862	1 138	222	96	130	Tuna
PECUARIO														PECUARIO
Carne de ave	14 875	13 323	12 482	13 445	13 199	13 499	14 164	12 943	12 911	14 050	14 383	13 980	15 372	Carne de ave
Carne de ovino	172	170	168	169	168	171	171	167	172	167	176	175	172	Carne de ovino
Carne de porcino	945	950	952	960	968	976	966	966	972	933	942	943	952	Carne de porcino
Carne de vacuno	377	380	389	398	404	410	445	431	435	381	386	399	420	Carne de vacuno
Carne de caprino	9	9	9	9	9	9	11	10	10	10	10	10	11	Carne de caprino
Carne de alpaca	82	83	78	79	79	80	88	93	96	89	86	88	88	Carne de alpaca
Carne de llama	30	30	29	31	32	33	35	38	39	33	32	34	36	Carne de llama
Huevo	1 478	1 490	1 459	1 405	1 538	1 580	1 410	1 431	1 428	1 464	1 491	1 570	1 496	Huevo
Leche	30 248	31 212	29 490	30 276	29 355	30 304	30 960	26 978	30 537	29 698	30 908	29 239	30 361	Leche
Otros Pecuarios														Otros Pecuarios
Lana	0	0	0	0	0	13	14	12	12	0	0	0	0	Lana
Fibra de alpaca	0	0	0	0	0	25	31	33	35	0	0	0	0	Fibra de alpaca
Fibra de llama	0	0	0	0	0	8	16	9	13	0	0	0	0	Fibra de llama

1/ Cifras preliminares

Fuente: Ministerio de Agricultura y Gerencia Regional de Agricultura y Riego - Arequipa.

Elaboracin: BCRP - Sucursal Arequipa. Departamento de Estudios Econmicos.



ANEXO 2

**AREQUIPA: EXTRACCIÓN DE ESPECIES HIDROBIOLÓGICAS 1/
(Toneladas métricas)**

ESPECIES	2020						2021							ESPECIES
	JUL	AGO	SET	OCT	NOV	DIC	ENE	FEB	MAR	ABR	MAY	JUN	JUL	
CHD 2/	3 138	2 571	4 534	5 605	5 332	6 295	10 617	4 529	2 894	2 451	3 303	3 083	6 938	CHD 2/
1. Fresco	3 025	2 458	4 442	5 424	5 237	5 496	9 049	3 355	2 747	2 197	1 773	1 815	5 074	1. Fresco
2. Congelado	113	113	92	181	96	799	1 568	1 174	147	255	1 530	1 268	1 864	2. Congelado
CHI 3/	0	0	0	0	0	0	0	22 878	35 407	10 944	0	0	2 883	CHI 3/

1/ Cifras preliminares

2/ Consumo Humano Directo

3/ Consumo Humano Indirecto

Fuente: Ministerio de la Producción – PRODUCE y Gerencia Regional de Arequipa.

Elaboración: BCRP - Sucursal Arequipa. Departamento de Estudios Económicos.



ANEXO 3

**AREQUIPA: PRODUCCIÓN MINERA 1/
(unidades recuperables)**

PRODUCTOS	2020						2021						PRODUCTOS	
	JUL	AGO	SET	OCT	NOV	DIC	ENE	FEB	MAR	ABR	MAY	JUN		JUL
MINERÍA METÁLICA														MINERÍA METÁLICA
Cobre (TMF)	29 243	31 304	28 118	29 735	27 838	33 406	29 692	26 373	32 468	27 984	25 517	26 935	25 700	Cobre (TMF)
Oro (KGF)	898	1 162	1 154	1 111	1 459	1 261	1 296	1 090	1 541	1 305	1 342	1 443	1 558	Oro (KGF)
Plata (KGF)	4 158	7 474	7 063	7 100	9 571	6 539	6 458	4 744	7 201	8 556	7 412	7 023	7 850	Plata (KGF)
Plomo (TMF)	866	1 680	777	2 040	1 924	2 428	1 789	1 495	1 771	1 957	2 237	2 079	1 842	Plomo (TMF)
Zinc (TMF)	1 066	2 300	830	2 699	2 310	2 678	2 462	1 799	2 646	2 591	3 129	2 729	2 585	Zinc (TMF)
Molibdeno (TMF)	703	913	840	829	765	714	722	621	723	636	496	654	634	Molibdeno (TMF)

1/ Cifras preliminares

Fuente: Ministerio de Energía y Minas

Elaboración: BCRP - Sucursal Arequipa. Departamento de Estudios Económicos.



ANEXO 4

ANEXO 4
AREQUIPA: ÍNDICE DE PRODUCCIÓN MANUFACTURERA 1/
(Índice 1994=100,0)

DESCRIPCIÓN	2020						2021							
	JUL	AGO	SET	OCT	NOV	DIC	ENE	FEB	MAR	ABR	MAY	JUN	JUL	
MANUFACTURA PRIMARIA	156,8	143,9	128,5	124,0	121,7	120,0	119,4	145,2	193,5	174,1	186,5	202,5	211,2	MANUFACTURA PRIMARIA
Conservas y Cong. De pescado	2957,8	2147,2	1547,0	129,9	560,0	1234,5	1338,9	1268,5	1278,1	1251,3	2240,0	2676,3	2400,9	Conservas y Cong. De pescado
Harina y Aceite de pescado	0,0	0,0	0,0	0,0	0,0	0,0	0,0	79,2	128,8	38,7	0,0	0,0	9,7	Harina y Aceite de pescado
Productos de cobre	216,9	208,3	192,0	207,4	196,4	182,7	180,0	171,4	219,4	247,6	278,7	298,6	311,2	Productos de cobre
MANUFACTURA NO PRIMARIA	229,9	238,4	231,0	273,6	281,8	297,7	279,7	249,5	254,2	253,3	265,5	245,8	258,1	MANUFACTURA NO PRIMARIA
Productos lácteos	80,8	84,0	82,3	41,6	30,1	71,9	85,0	87,4	91,7	88,3	72,3	62,6	55,7	Productos lácteos
Cerveza y malta	269,6	155,1	147,8	280,9	287,0	322,9	298,0	235,1	195,4	207,0	238,1	180,5	227,7	Cerveza y malta
Bebidas No alcohólicas	825,2	790,5	829,9	1056,8	1206,1	1274,4	1145,6	844,0	1052,8	1027,7	1005,3	862,1	958,6	Bebidas No alcohólicas
Hilatura de fibras textiles	190,6	191,6	198,5	226,2	219,7	214,0	207,2	207,1	235,7	273,8	278,6	288,1	224,9	Hilatura de fibras textiles
Prendas de vestir	49,6	55,2	51,5	52,5	53,1	82,7	65,4	69,0	55,0	67,1	87,1	81,0	85,4	Prendas de vestir
Pintura, barnices y lacas	197,9	219,4	242,3	220,1	193,6	230,2	185,0	197,2	173,1	167,1	141,0	115,5	108,4	Pintura, barnices y lacas
Cemento	714,2	994,3	934,8	1116,2	1187,5	1066,2	965,2	892,3	920,1	868,3	967,0	977,4	1051,3	Cemento
Lápices y conexos	17,9	20,6	23,7	27,3	31,4	36,1	0,0	0,0	0,0	0,0	0,0	0,0	0,0	Lápices y conexos
TOTAL	208,7	210,9	201,2	230,0	235,2	246,0	233,1	219,1	236,5	230,3	242,5	233,2	244,4	TOTAL

1/ Cifras preliminares

Fuente: Empresas Industriales

Elaboración: BCRP, Sucursal Arequipa. Departamento de Estudios Económicos



ANEXO 5

ANEXO 5
AREQUIPA: ÍNDICE DE PRODUCCIÓN MANUFACTURERA 1/
(Variación porcentual)

DESCRIPCIÓN	2020						2021							
	JUL	AGO	SET	OCT	NOV	DIC	ENE	FEB	MAR	ABR	MAY	JUN		JUL
MANUFACTURA PRIMARIA	3,6	-12,4	-14,2	-29,9	-37,1	-23,7	-9,9	16,6	32,7	16,1	39,9	38,8	34,7	MANUFACTURA PRIMARIA
Conservas y Cong. De pescado	71,5	-11,1	-53,0	-94,0	-83,4	-56,0	10,5	50,6	753,3	1163,8	500,8	-4,1	-18,8	Conservas y Cong. De pescado
Harina y Aceite de pescado	-100,0	-100,0	0,0	-100,0	0,0	0,0	0,0	0,0	0,0	0,0	0,0	0,0	0,0	Harina y Aceite de pescado
Productos de cobre	-4,7	-12,4	-3,8	-19,3	-27,9	-17,0	-11,9	-12,8	-10,0	-1,6	27,2	48,5	43,5	Productos de cobre
MANUFACTURA NO PRIMARIA	-12,6	-8,9	-12,4	-1,5	9,9	8,8	10,0	0,7	74,2	349,3	124,3	13,4	12,2	MANUFACTURA NO PRIMARIA
Productos lácteos	31,7	78,0	72,9	-17,3	-43,9	56,7	33,5	48,4	108,3	10,1	-1,0	-7,8	-31,0	Productos lácteos
Cerveza y malta	-7,1	-44,7	-49,0	-10,2	11,2	-8,6	-12,5	-29,4	10,3	0,0	138,2	-40,8	-15,5	Cerveza y malta
Bebidas No alcohólicas	-14,3	-22,8	-10,7	2,6	6,3	11,1	4,0	-10,7	47,9	95,4	46,6	26,9	16,2	Bebidas No alcohólicas
Hilatura de fibras textiles	-7,9	4,1	24,1	50,9	29,1	31,9	52,3	31,4	121,2	0,0	167,4	35,3	18,0	Hilatura de fibras textiles
Prendas de vestir	-35,1	-26,0	-30,1	-19,1	-21,3	41,9	-5,9	-1,8	63,2	4427,8	377,9	18,0	72,4	Prendas de vestir
Pintura, barnices y lacas	25,3	-1,0	15,4	22,6	0,6	2,3	-11,6	27,5	120,4	0,0	76,3	-56,0	-45,2	Pintura, barnices y lacas
Cemento	-25,8	-2,0	-11,6	0,1	21,7	7,7	18,4	9,2	110,5	1976,0	278,3	66,4	47,2	Cemento
Lápices y conexos	-81,7	-91,8	-91,3	-90,7	-88,9	-67,8	-100,0	-100,0	0,0	0,0	0,0	0,0	-100,0	Lápices y conexos
TOTAL	-9,5	-9,7	-12,7	-7,4	-1,2	2,6	6,5	3,4	62,1	175,4	97,6	18,9	17,1	TOTAL

1/ Cifras preliminares

Fuente: Empresas Industriales.

Elaboración: BCRP - Sucursal Arequipa. Departamento de Estudios Económicos.



ANEXO 6

AREQUIPA: IMPORTACIONES POR EL PUERTO DE MATARANI 1/
(Valor FOB - Millones de US\$)

DESCRIPCIÓN	2020						2021							DESCRIPCIÓN
	JUL	AGO	SET	OCT	NOV	DIC	ENE	FEB	MAR	ABR	MAY	JUN	JUL	
I. BIENES DE CONSUMO	0,5	0,9	1,8	1,9	2,0	1,3	2,3	1,2	1,1	2,6	1,8	1,0	0,9	I. BIENES DE CONSUMO
Bienes de Consumo no Duradero	0,1	0,9	1,4	1,5	1,5	0,9	1,9	1,0	1,0	2,5	1,6	0,4	0,8	Bienes de Consumo no Duradero
Bienes de Consumo Duradero	0,4	0,0	0,3	0,4	0,5	0,3	0,4	0,2	0,2	0,1	0,3	0,5	0,1	Bienes de Consumo Duradero
II. INSUMOS	40,3	65,5	66,2	36,8	69,4	68,2	85,8	60,6	75,7	74,4	66,2	78,9	87,4	II. INSUMOS
Combustibles, Lubricantes y Conexos	9,7	26,1	28,8	15,9	28,8	37,0	37,7	23,4	38,6	32,7	18,2	48,9	54,5	Combustibles, Lubricantes y Conexos
Materias Primas para la Agricultura	7,8	8,0	3,9	3,8	5,6	9,3	1,2	2,2	4,8	2,0	1,6	12,5	6,8	Materias Primas para la Agricultura
Materias Primas para la Industria	22,8	31,4	33,4	17,1	34,9	21,9	47,0	35,0	32,4	39,7	46,4	17,4	26,2	Materias Primas para la Industria
III. BIENES DE CAPITAL	10,2	25,6	6,5	12,1	16,1	48,9	12,0	11,8	3,4	23,0	22,9	19,1	28,6	III. BIENES DE CAPITAL
Materiales de Construcción	0,6	2,4	1,9	3,0	8,3	5,4	1,8	2,5	2,4	8,6	7,6	6,9	0,8	Materiales de Construcción
Bienes de Capital para la Agricultura	0,0	0,0	0,2	0,1	0,0	0,1	0,0	0,0	0,0	0,0	0,0	0,1	0,0	Bienes de Capital para la Agricultura
Bienes de Capital para la Industria	0,4	7,6	1,6	6,6	5,5	10,3	1,4	8,8	0,7	2,4	1,4	2,4	6,1	Bienes de Capital para la Industria
Equipos de Transporte	9,2	15,6	2,9	2,5	2,2	33,2	8,8	0,4	0,4	12,0	13,9	9,6	21,7	Equipos de Transporte
TOTAL	51,0	92,0	74,5	50,9	87,4	118,4	100,1	73,6	80,3	100,0	91,0	98,9	116,9	TOTAL

Fuente: SUNAT

Elaboración: BCRP - Sucursal Arequipa. Departamento de Estudios Económicos.



ANEXO 7

AREQUIPA: ESTRUCTURA DE IMPORTACIONES POR PRINCIPALES PAÍSES DE ORIGEN

ENERO - JULIO

(Valor FOB - Millones de US\$)

País	Principales Productos	% del Total	Valor FOB acumulado	Estructura % por país
Estados Unidos		38,4	253,9	100,0%
	Diesel 2		103,9	40,9%
	Volquetes automotores		37,2	14,7%
	Diesel B5, con un contenido de azufre <= 50 ppm		23,6	9,3%
	Maíz duro amarillo		17,9	7,1%
	Sulfhidrato de sodio		14,8	5,8%
	Los demás azúcares de caña y sacarosa		7,5	2,9%
	Abonos, fosfato diatómico		5,9	2,3%
	Abonos, con un porcentaje de nitrógeno superior o igual a 45%		5,8	2,3%
	Topadoras frontales de orugas		5,4	2,1%
	Otros		31,8	12,5%
Suiza		19,7	130,0	100,0%
	Diesel 2		86,2	66,3%
	Biodiesel y sus mezclas, sin aceites de petróleo		14,8	11,4%
	Los demás abonos minerales o químicos nitrogenados.		13,7	10,6%
	Nitrato de amonio para uso minero		4,9	3,7%
	Otros		10,4	8,0%
Chile		11,6	76,4	100,0%
	Las demás barras, laminadas de acero		35,4	46,4%
	Volquetes automotores		27,6	36,2%
	Nitrato de amonio para uso minero		10,7	14,0%
	Otros		2,7	3,5%
Uruguay		9,4	62,3	100,0%
	Maíz duro amarillo		29,4	47,2%
	Los demás trigos		26,5	42,6%
	Las demás habas (porotos, frijoles, fréjoles)		3,7	5,9%
	Otros		2,7	4,3%
Singapur		5,5	36,1	100,0%
	Diesel 2		18,9	52,4%
	Las demás barras, laminadas de acero		13,8	38,2%
	Otros		3,4	9,3%
Reino Unido		2,7	18,0	100,0%
	Maíz duro amarillo		13,7	75,9%
	Otros		4,3	24,1%
España		2,2	14,3	100,0%
	Diesel B5, con un contenido de azufre <= 50 ppm		7,6	52,8%
	Demás partes destinadas a las máquinas (grúas)		6,3	44,0%
	Otros		0,5	3,2%
Belgica - Luxemburgo		2,0	13,1	100,0%
	Barras de hierro o acero sin alear con relieves		11,8	90,0%
	Otros		1,3	10,0%
Otros		8,6	57,1	
TOTAL		100,0	661,1	

Fuente: SUNAT

Elaboración: BCRP - Sucursal Arequipa. Departamento de Estudios Económicos.



ANEXO 8

AREQUIPA: ESTRUCTURA DE IMPORTACIONES POR PRINCIPALES PRODUCTOS
ENERO - JULIO
(Valor FOB - Millones de US\$)

Producto	% del Total	Valor FOB acumulado	Estructura % por producto
Diesel 2	31,6	209,0	100,0%
Estados Unidos		103,9	49,7%
Suiza		86,2	41,2%
Singapur		18,9	9,1%
Otros		0,0	0,0%
Volquetes automotores	9,8	64,8	100,0%
Estados Unidos		37,2	57,4%
Chile		27,6	42,6%
Otros		0,0	0,0%
Maíz duro amarillo	9,2	61,0	100,0%
Uruguay		29,4	48,2%
Estados Unidos		17,9	29,4%
Reino Unido		13,7	22,4%
Otros		0,0	0,0%
Las demás barras, laminadas de acero	8,0	52,6	100,0%
Chile		35,4	67,4%
Singapur		13,8	26,3%
Otros		3,3	6,4%
Diesel B5, con un contenido de azufre <= 50 ppm	4,7	31,1	100,0%
Estados Unidos		23,6	75,8%
España		7,6	24,2%
Otros		0,0	0,0%
Los demás trigos	4,7	30,8	100,0%
Uruguay		26,5	86,2%
Reino Unido		4,2	13,8%
Otros		0,0	0,0%
Barras de hierro o acero sin alear con relieves	3,1	20,3	100,0%
Belgica - Luxemburgo		11,8	58,1%
Turquía		5,1	25,3%
Otros		3,4	16,5%
Nitrato de amonio para uso minero	2,3	15,5	100,0%
Chile		10,7	68,7%
Suiza		4,9	31,3%
Otros		0,0	0,0%
Biodiesel y sus mezclas, sin aceites de petróleo	2,2	14,8	100,0%
Suiza		14,8	100,0%
Otros		0,0	0,0%
Otros	24,4	161,2	
TOTAL	100,0	661,1	

Fuente: SUNAT

Elaboración: BCRP - Sucursal Arequipa. Departamento de Estudios Económicos.



ANEXO 9

AREQUIPA: INGRESOS RECAUDADOS POR EL GOBIERNO CENTRAL
(Millones de soles)

	2020						2021							
	JUL	AGO	SET	OCT	NOV	DIC	ENE	FEB	MAR	ABR	MAY	JUN	JUL	
I. INGRESOS TRIBUTARIOS	224	209	269	248	292	332	618	332	481	455	370	355	820	I. INGRESOS TRIBUTARIOS
1. Impuesto a los Ingresos	85	72	80	85	91	116	394	87	235	258	113	110	444	1. Impuesto a los ingresos
- Personas Naturales	25	25	24	27	31	32	37	28	31	74	53	51	87	- Personas Naturales
- Personas Jurídicas	47	35	49	56	56	61	90	57	57	121	48	54	61	- Personas Jurídicas
- Regularizaciones	14	12	7	2	4	24	267	2	147	64	11	5	296	- Regularizaciones
2. Impuesto a la Importación	1	1	1	0	0	1	0	1	0	0	0	1	0	2. Impuesto a la importación
3. Impuesto General a las Ventas	107	115	143	133	150	160	148	180	179	141	141	179	167	3. Impuesto general a las ventas
- Operaciones Internas	70	67	86	96	91	96	98	93	93	96	85	91	90	- Operaciones Internas
- Operaciones Externas	37	49	57	37	58	64	51	87	85	45	56	88	76	- Operaciones Externas
4. Impuesto Selectivo al Consumo	24	16	39	23	44	45	25	44	45	20	25	43	45	4. Impuesto selectivo al consumo
5. Otros Ingresos Tributarios	8	5	6	7	7	10	51	20	22	35	92	23	163	5. Otros ingresos tributarios
II. INGR. NO TRIBUTARIOS	4	6	3	2	3	3	2	0	4	2	2	7	2	II. INGR. NO TRIBUTARIOS
INGRESOS CORRIENTES (I+II)	228	215	272	250	295	335	620	332	484	457	373	362	821	INGRESOS CORRIENTES (I+II)

Fuente: SUNAT.

Elaboración: BCRP, Sucursal Arequipa. Departamento de Estudios Económicos.

ANEXO 10

AREQUIPA: EJECUCIÓN DE GASTOS DEL GOBIERNO NACIONAL 3/
(Millones de soles)

	2020						2021							
	JUL	AGO	SET	OCT	NOV	DIC	ENE	FEB	MAR	ABR	MAY	JUN	JUL	
GASTOS NO FINANCIEROS	201	275	187	318	249	367	99	181	201	227	172	144	201	GASTOS NO FINANCIEROS
A. GASTOS CORRIENTES	181	262	146	290	233	277	96	168	184	217	153	128	178	A. GASTOS CORRIENTES
1. Remuneraciones	65	56	56	56	57	72	53	52	50	52	58	52	60	1. Remuneraciones
2. Bienes y servicios	27	42	44	36	34	58	12	40	23	23	29	37	26	2. Bienes y servicios
3. Transferencias 1/	88	164	46	198	142	147	31	77	111	141	66	39	92	3. Transferencias 1/
B. GASTOS DE CAPITAL	20	13	41	27	16	90	3	12	17	11	19	17	23	B. GASTOS DE CAPITAL
1. Formación bruta de capital	14	13	41	27	16	90	3	12	17	11	19	17	23	1. Formación bruta de capital
2. Otros gastos de capital 2/	6	0	0	0	0	0	0	0	0	0	0	0	0	2. Otros gastos de capital 2/

1/ Incluye el pago de pensiones, donaciones, transferencias y otros gastos corrientes.

2/ Incluye donaciones y transferencias.

3/ Información actualizada al 31 de julio de 2021

Fuente: MEF

Elaboración: BCRP, Sucursal Arequipa. Departamento de Estudios Económicos.

ANEXO 11

AREQUIPA: EJECUCIÓN DE GASTOS DEL GOBIERNO REGIONAL 3/
(Millones de soles)

	2020						2021							
	JUL	AGO	SET	OCT	NOV	DIC	ENE	FEB	MAR	ABR	MAY	JUN	JUL	
GASTOS NO FINANCIEROS	163	183	196	256	221	379	124	143	151	172	168	199	173	GASTOS NO FINANCIEROS
A. GASTOS CORRIENTES	128	117	126	186	132	266	113	109	117	126	126	142	129	A. GASTOS CORRIENTES
1. Remuneraciones	85	81	81	83	86	134	83	78	79	83	83	93	83	1. Remuneraciones
2. Bienes y servicios	24	21	29	28	27	87	11	15	21	27	26	24	28	2. Bienes y servicios
3. Transferencias 1/	18	15	15	75	19	44	18	15	17	16	17	25	18	3. Transferencias 1/
B. GASTOS DE CAPITAL	35	66	71	70	89	113	11	35	34	46	42	57	44	B. GASTOS DE CAPITAL
1. Formación bruta de capital	35	26	44	50	70	108	11	35	34	46	42	57	44	1. Formación bruta de capital
2. Otros gastos de capital 2/	0	40	27	20	20	5	0	0	0	0	0	0	0	2. Otros gastos de capital 2/

1/ Incluye el pago de pensiones, donaciones, transferencias y otros gastos corrientes.

2/ Incluye donaciones y transferencias.

3/ Información actualizada al 31 de julio de 2021.

Fuente: MEF

Elaboración: BCRP, Sucursal Arequipa. Departamento de Estudios Económicos.

ANEXO 12

AREQUIPA: EJECUCIÓN DE GASTOS DE LOS GOBIERNOS LOCALES 3/
(Millones de soles)

	2020						2021							
	JUL	AGO	SET	OCT	NOV	DIC	ENE	FEB	MAR	ABR	MAY	JUN	JUL	
GASTOS NO FINANCIEROS	91	87	136	155	180	405	48	126	157	132	129	125	155	GASTOS NO FINANCIEROS
A. GASTOS CORRIENTES	55	43	63	63	75	184	27	51	67	61	60	54	78	A. GASTOS CORRIENTES
1. Remuneraciones	24	14	16	15	17	29	15	14	16	14	16	15	24	1. Remuneraciones
2. Bienes y servicios	28	26	43	44	55	149	10	34	47	44	41	37	51	2. Bienes y servicios
3. Transferencias 1/	3	4	4	4	3	6	1	3	4	3	3	3	3	3. Transferencias 1/
B. GASTOS DE CAPITAL	37	44	73	92	104	221	22	75	89	70	68	71	77	B. GASTOS DE CAPITAL
1. Formación bruta de capital	37	44	73	92	104	221	22	75	89	70	68	71	77	1. Formación bruta de capital
2. Otros gastos de capital 2/	0	0	0	0	0	0	0	0	0	0	0	0	0	2. Otros gastos de capital 2/

1/ Incluye el pago de pensiones, donaciones, transferencias y otros gastos corrientes.

2/ Incluye donaciones y transferencias.

3/ Información actualizada al 31 de julio de 2021

Fuente: MEF

Elaboración: BCRP, Sucursal Arequipa. Departamento de Estudios Económicos.

ANEXO 13

AREQUIPA: CRÉDITOS
(Saldo en millones de soles)

ENTIDADES FINANCIERAS	2020						2021							
	JUL	AGO	SET	OCT	NOV	DIC	ENE	FEB	MAR	ABR	MAY	JUN	JUL	
I. BANCO DE LA NACION	242	234	234	234	233	232	230	227	226	226	224	225	228	I. BANCO DE LA NACION
II. AGROBANCO	13	13	12	12	11	10	11	11	15	16	17	17	18	II. AGROBANCO
III. BANCA MULTIPLE	8 498	8 655	8 853	8 926	8 989	9 004	9 053	9 011	9 093	9 108	9 059	8 957	9 087	III. BANCA MULTIPLE
IV. INST. NO BANCARIAS	3 848	3 900	3 973	3 996	4 032	4 054	4 027	4 003	4 019	4 043	4 054	4 056	4 073	IV. INST. NO BANCARIAS
Empresas Financieras	1 207	1 206	1 198	1 203	1 195	1 186	1 170	1 138	1 128	1 118	1 099	1 086	1 080	Empresas Financieras
Cajas Municipales	2 548	2 601	2 683	2 701	2 747	2 780	2 768	2 776	2 803	2 836	2 866	2 877	2 901	Cajas Municipales
Cajas Rurales	76	76	75	76	74	74	74	75	75	76	76	80	80	Cajas Rurales
Edpymes	17	17	16	16	15	14	14	14	14	14	13	12	12	Edpymes
TOTAL (I+II+III+IV)	12 601	12 802	13 072	13 167	13 264	13 300	13 321	13 251	13 353	13 393	13 353	13 255	13 406	TOTAL (I+II+III)
En M/N	11 481	11 689	11 986	12 107	12 213	12 236	12 273	12 211	12 287	12 298	12 238	12 198	12 291	En M/N
En M/E	1 120	1 113	1 086	1 061	1 051	1 064	1 047	1 040	1 065	1 095	1 115	1 057	1 115	En M/E

Fuente: SBS y AFP.

Elaboración: BCRP, Sucursal Arequipa. Departamento de Estudios Económicos.

ANEXO 14

AREQUIPA: DEPÓSITOS
(Saldo en millones de soles)

ENTIDADES	2020						2021							
	JUL	AGO	SET	OCT	NOV	DIC	ENE	FEB	MAR	ABR	MAY	JUN	JUL	
I. BANCO DE LA NACION	857	844	837	891	910	984	962	1 000	994	978	979	994	1 006	I. BANCO DE LA NACION
II. BANCA MULTIPLE	8 428	8 586	8 858	8 855	8 858	9 062	8 914	8 711	8 923	8 828	8 905	8 790	9 131	II. BANCA MULTIPLE
III. INST. NO BANCARIAS	4 203	4 194	4 212	4 312	4 379	4 319	4 389	4 629	4 401	4 462	4 409	4 408	4 420	III. INST. NO BANCARIAS
Empresas Financieras	557	576	598	623	632	636	637	648	639	628	596	557	55	Empresas Financieras
Cajas Municipales	3 588	3 558	3 555	3 627	3 687	3 622	3 690	3 919	3 699	3 772	3 755	3 799	3 815	Cajas Municipales
Cajas Rurales	57	59	59	62	60	61	62	62	63	62	58	51	52	Cajas Rurales
TOTAL (I+II+III)	13 488	13 623	13 907	14 057	14 147	14 366	14 265	14 340	14 318	14 268	14 293	14 192	14 557	TOTAL (I+II+III)
En M/N	10 889	10 977	11 156	11 253	11 281	11 461	11 337	11 320	11 166	10 848	10 868	10 843	11 160	En M/N
En M/E	2 599	2 646	2 751	2 805	2 867	2 905	2 928	3 019	3 152	3 420	3 425	3 349	3 397	En M/E

Fuente: SBS y AFP.

Elaboración: BCRP, Sucursal Arequipa. Departamento de Estudios Económicos.

