

BANCO CENTRAL DE RESERVA DEL PERU

SUCURSAL AREQUIPA



AREQUIPA: Síntesis de Actividad Económica

Abril 2021¹

Departamento de Estudios Económicos

¹ En el presente informe participaron Lizzie Jugo, Nilda Cabrera y Angel Frisancho.

ÍNDICE

	<i>Página</i>
RESUMEN EJECUTIVO	3
I. ACTIVIDAD PRODUCTIVA.....	5
1. Actividad primaria	5
1.1 Sector agropecuario	5
1.2 Sector pesca	5
1.3 Sector minería	7
2. Otros indicadores sectoriales	9
2.1 Sector manufactura	9
2.2 Sector construcción	10
II. CRÉDITO Y DEPÓSITOS.....	11
1. Crédito	11
2. Depósitos.....	12
III. EJECUCIÓN DEL PRESUPUESTO DE GASTOS DEL GOBIERNO GENERAL	14
1. Ejecución del gasto corriente no financiero.....	14
IV. ANEXOS.....	17

RESUMEN EJECUTIVO

Principales hechos de importancia

- En abril, los sectores primarios reportaron un desempeño mixto. Por un lado, el sector **agropecuario** se contrajo 5,5 por ciento; **pesca** experimentó un crecimiento de 276,9 por ciento, el sector minero 84,5 por ciento, frente a su comparativo interanual.
- Respecto a otros **indicadores económicos**, el sector **construcción** reportó un dinamismo positivo al crecer 9,3 por ciento, interanual. De forma similar, la actividad **manufacturera primaria** creció 175,1 por ciento, los saldos de **créditos** y **depósitos** aumentaron en 14,2 por ciento y 25,3 por ciento, respectivamente; así como la **inversión pública** (504,1 por ciento).

Actividad primaria

- El **sector agropecuario** registró una contracción de 5,5 por ciento en el periodo interanual, asociada a la menor producción del subsector agrícola (-7,0 por ciento), por menores volúmenes de producción de productos orientados al mercado externo y agroindustria (-24,3 por ciento), principalmente olivo (-59,4 por ciento). Adicionalmente, el subsector pecuario reportó una contracción de 2,5 por ciento, asociado a la menor producción de leche, carne de ave y de vacuno. Entre enero y abril, el sector se expandió ligeramente en 0,7 por ciento.
- El **sector pesca** logró un crecimiento de 276,9 por ciento, respecto al periodo interanual, explicado por la extracción de anchoveta para la línea de consumo humano indirecto; adicionalmente, el desembarque de recursos marinos para la pesca de consumo humano directo reportó un aumento de 144,2 por ciento debido a la mayor extracción de especies destinadas a las líneas de fresco (122,8 por ciento) y de congelado (mayor a 1000 por ciento). En el primer cuatrimestre del año, el sector acumuló una mejora de 217,7 por ciento.
- El **sector minero** se expandió en 84,5 por ciento en términos interanuales, principalmente por la mayor producción de cobre (77,1 por ciento), oro (196,1 por ciento), molibdeno (74,4 por ciento) y plata (53,8 por ciento); y en menor medida de zinc (55,5 por ciento) y plomo (65,8 por ciento). Entre enero y abril, el sector creció 18,3 por ciento.

Otros indicadores de actividad económica

- El sector **manufacturero**, en abril, se expandió 175,1 por ciento, debido a la mayor producción del subsector manufacturero no primario (348,8 por ciento), impulsado principalmente por el incremento en la producción de cemento (variación mayor a 1 000 por ciento), como reflejo de un efecto rebote de la pandemia de la COVID-19. Por su parte el subsector fabril primario también evolucionó positivamente (16,1 por ciento).
- Los **despachos de cemento**, destinados al mercado nacional, totalizaron 191 684 toneladas métricas durante el mes de abril, alcanzando un crecimiento de más de mil por ciento, respecto al período interanual.
- En el mes de abril, los saldos de **créditos** sumaron S/ 13 393 millones, lo que significó un crecimiento de 14,2 por ciento comparado con el mismo periodo del año anterior, debido a mayores colocaciones en la Banca Múltiple (20,2 por ciento) e Instituciones no Bancarias (4,1 por ciento). Por otro lado, los **depósitos** sumaron S/ 14 268, presentando una expansión de 25,3 por ciento frente a su periodo comparativo interanual, debido al incremento de depósitos de ahorro (7,8 por ciento) y a la vista (47,3 por ciento).
- La **inversión pública** en abril sumó S/ 126,8 millones, registrando una expansión real de 504,1 por ciento en el periodo interanual, resultado que obedeció al mayor dinamismo de los tres niveles de gobierno; Gobierno nacional (196,6 por ciento), Gobierno regional (variación mayor a 1 000 por ciento) y Gobiernos locales (411,1 por ciento).

CUADRO N° 1
OTROS INDICADORES DE ACTIVIDAD ECONÓMICA
 (Variación % respecto a similar mes del año anterior)

		Nov.20		Dic.20		Ene.21		Feb.21		Mar.21		Abr.21
Producción industrial 1/	↓	-1,2	↑	2,6	↑	6,5	↑	3,4	↑	62,1	↑	175,1
Despachos de cemento 1/,3/	↑	14,7	↑	16,1	↑	8,2	↑	10,4	↑	15,9	↑	9,3
Crédito total 2/	↑	9,4	↑	10,4	↑	9,8	↑	8,3	↑	11,5	↑	14,2
Depósitos 2/	↑	30,3	↑	29,9	↑	26,3	↑	26,0	↑	25,3	↑	25,3
Inversión Pública 1/	↑	36,0	↑	41,2	↓	-27,6	↑	35,0	↑	75,7	↑	504,1

1/ En términos reales

2/ En términos nominales

3/ Desde enero 2021, la comparación es respecto al mismo periodo de 2019

Fuente: BCRP – Sucursal Arequipa, SBS, SUNAT, PRODUCE y MEF.

I. ACTIVIDAD PRODUCTIVA

1. Actividad primaria

1.1 Sector agropecuario

- El sector agropecuario, en el mes de abril, registró un desempeño negativo de -5,5 por ciento, asociado a la contracción de la actividad agrícola (-7,0 por ciento), resultado de la menor producción de cultivos orientados al mercado externo y agroindustria (-24,3 por ciento), resultado atenuado parcialmente por la variación positiva de los cultivos dedicados al mercado interno (0,6 por ciento). Por su parte, el subsector pecuario decreció 2,5 por ciento. En el periodo acumulado, entre enero y abril, el sector agropecuario se expandió ligeramente 0,7 por ciento, impulsado por el crecimiento del subsector agrícola (2,1 por ciento).

CUADRO N° 2
SECTOR AGROPECUARIO 1/
(Miles de toneladas)

Subsectores	Estructura Porcentual 2019 2/	Abril			Enero - Abril					
		2020	2021	Var. %	Contribución al crecimiento 3/		2020	2021	Var. %	Contribución al crecimiento 3/
SECTOR AGRICOLA	59,9			-7,0	-4,7				2,1	1,3
Orientada al mercado externo y agroindustria 2/	8,9			-24,3	-7,4				-1,1	-0,2
Alcachofa	3,3	1,3	2,5	92,8	0,6		5,5	11,2	102,1	0,9
Ají Paprika	1,3	0,8	2,2	169,0	3,0		1,8	3,5	95,8	1,2
Olivo	0,3	19,4	7,9	-59,4	-8,7		21,6	10,6	-51,1	-2,6
Orégano	1,0	0,1	0,3	85,4	0,2		0,7	0,5	-35,3	-0,1
Palta	0,8	6,6	6,8	2,5	0,1		7,8	11,2	44,1	0,4
Quinua	0,2	0,1	0,1	51,2	0,0		1,0	0,9	-17,3	0,0
Vid	1,7	0,6	0,2	-72,0	-0,2		13,4	13,8	3,4	0,1
Orientada al mercado interno 2/	51,0			0,6	0,4				2,8	2,3
Ajo	3,1	0,4	0,8	105,0	0,2		3,5	2,8	-20,0	-0,1
Alfalfa	12,2	226,8	228,6	0,8	0,1		908,4	903,6	-0,5	-0,1
Arroz	9,4	86,8	76,4	-12,0	-3,0		205,5	204,2	-0,6	-0,1
Arveja grano verde	0,4	0,8	1,1	35,4	0,1		4,6	5,1	11,2	0,0
Cebolla	10,0	19,4	28,4	46,5	1,7		97,2	120,6	24,1	1,4
Frijol grano seco	0,4	0,0	0,0	-50,0	0,0		0,1	0,2	33,7	0,0
Maíz chala	3,4	83,3	88,7	6,5	0,2		305,5	342,9	12,2	0,4
Maíz choclo	0,8	0,3	0,6	130,7	0,1		0,8	1,7	115,2	0,1
Maíz amiláceo	0,3	1,1	1,2	7,8	0,0		1,2	1,2	8,3	0,0
Papa	6,2	16,0	13,4	-16,0	-0,4		71,9	55,3	-23,0	-0,8
Tomate	1,2	2,7	3,0	11,8	0,1		13,0	14,8	13,8	0,1
Trigo	0,3	0,0	0,0	-	-		0,0	0,0	-100,0	0,0
Zanahoria	0,9	4,8	4,8	0,6	0,0		29,6	29,0	-2,0	0,0
Zapallo	0,6	2,2	1,8	-16,7	-0,1		20,9	20,7	-1,1	0,0
SECTOR PECUARIO	40,1			-2,5	-0,8				-1,5	-0,6
Carne de ave	23,5	14,2	14,0	-1,3	-0,2		54,7	54,0	-1,3	-0,3
Carne de ovino	0,3	0,2	0,2	-9,2	0,0		0,7	0,7	-4,5	0,0
Carne de porcino	1,6	1,0	0,9	-1,9	0,0		3,8	3,8	-0,2	0,0
Carne de vacuno	1,0	0,5	0,4	-17,9	-0,1		1,9	1,7	-12,6	-0,1
Fibra Alpaca	0,2	0,0	0,0	-	-		0,1	0,1	-29,6	-0,1
Huevos	1,4	1,5	1,5	-1,4	0,0		5,8	5,7	-1,5	0,0
Leche	11,9	31,0	29,7	-4,2	-0,4		119,1	118,5	-0,5	-0,1
SECTOR AGROPECUARIO	100,0			-5,5	-5,5				0,7	0,7

1/ Cifras preliminares

2/ A precios de 2007.

3/ En base a la estructura de similar periodo de 2019.

Fuente: Ministerio de Agricultura y Riego y Gerencia Regional de Agricultura y Riego - Arequipa.

Elaboración: BCRP - Sucursal Arequipa. Departamento de Estudios Económicos.

- En abril, el **subsector agrícola** registró una contracción de 7,0 por ciento, por los menores volúmenes producidos de cultivos orientados al mercado externo y agroindustria (-24,3 por ciento), principalmente debido a las menores áreas cosechadas de olivo (-59,4 por ciento) en la provincia de Caravelí y, en menor grado, de vid (-72,0 por ciento) en el distrito de La Joya. Contrariamente, los cultivos orientados al mercado interno evidenciaron un crecimiento de 0,6 por ciento, asociado a la mayor producción de cebolla (46,5 por ciento) y ajo (105,0 por ciento) en La Campiña de Arequipa; así como maíz chala (6,5 por ciento), choclo (130,7 por ciento), alfalfa (0,8 por ciento), tomate (11,8 por ciento) y arveja grano verde (35,4 por ciento) en las distintas zonas productoras de la región.

- Entre enero y abril, la actividad agrícola creció 2,1 por ciento, ante las mayores cosechas de cultivos dirigidos al mercado interno (2,8 por ciento), especialmente de cebolla (24,1 por ciento) y tomate (13,8 por ciento) en La Campiña de Arequipa y la irrigación Majes, y maíz chala (12,2 por ciento) para la cuenca lechera de la región; entre otros. No obstante, los productos destinados al mercado externo y agroindustria disminuyeron 1,1 por ciento, principalmente por las menores áreas cosechadas de olivo (-51,1 por ciento) en la provincia de Caravelí y, en menor medida, de orégano (-35,3 por ciento) en la irrigación Majes, provincia de Caylloma.
- Por su parte, **el subsector pecuario** evidenció una contracción de 2,5 por ciento, respecto a similar mes del año anterior, asociado a menores volúmenes de producción de leche (-4,2 por ciento), carne de ave (-1,3 por ciento) y carne de vacuno (-17,9 por ciento); debido a la menor disponibilidad de unidades para el ordeño y la saca. En el periodo acumulado a abril, la actividad pecuaria acumuló una caída de 1,5 por ciento, propiciado por la menor producción de carne de ave (-1,3 por ciento), fibra de alpaca (-29,6 por ciento), carne de vacuno (-12,6 por ciento), carne de ovino (-4,5 por ciento), carne de porcino (-0,2 por ciento), huevos (-1,5 por ciento) y leche (-0,5 por ciento).
- En cuanto al avance de **áreas sembradas de la campaña actual (2020/2021)**, al cierre de abril se registraron un total de 66 467 hectáreas instaladas, resultado inferior (-6,2 por ciento) respecto a la campaña anterior (2019/2020). Las áreas de cultivos transitorios cayeron 9,6 por ciento, al registrar principalmente menores sembríos de arroz (-40,8 por ciento) y, en menor medida, de papa (-30,1 por ciento), maíz choclo (-74,2 por ciento) y quinua (-29,3 por ciento); entre los principales. De manera contraria, la expansión de áreas sembradas de cultivos permanentes y semipermanentes (46,0 por ciento), se explicó por las mayores hectáreas sembradas de alfalfa (29,2 por ciento), caña de azúcar (variación mayor a 1 000 por ciento), alcachofa (66,4 por ciento) y vid (233,3 por ciento).

CUADRO N° 3
SUPERFICIE SEMBRADA 1/
(En hectáreas)

	Campaña agrícola 2/		Variación	
	2019/2020	2020/2021	Absoluta	Porcentual
Cultivos Transitorios	66 493	60 095	-6 398	-9,6
Ajo	1 923	2 389	466	24,2
Arroz	21 155	12 529	-8 626	-40,8
Arveja grano verde	1 285	1 238	-47	-3,7
Cebolla	7 116	6 886	-230	-3,2
Frijol grano seco	3 660	3 409	-251	-6,9
Haba grano verde	912	1 016	104	11,4
Maíz Amiláceo	2 312	2 536	224	9,7
Maíz chala	11 801	12 814	1 013	8,6
Maíz choclo	771	199	-572	-74,2
Papa	4 872	3 404	-1 468	-30,1
Quinua	1 130	799	-331	-29,3
Tomate	597	634	37	6,2
Zanahoria	1 508	1 414	-94	-6,2
Zapallo	931	1 035	104	11,2
Otros	6 520	9 793	3 273	50,2
Cultivos Permanentes y Semipermanentes	4 365	6 372	2 007	46,0
Alcachofa	551	917	366	66,4
Alfalfa	3 416	4 414	998	29,2
Caña de azúcar	26	856	830	3/
Olivo	34	0	-34	-100,0
Palta	117	32	-85	-72,6
Vid	3	10	7	233,3
Otros	218	143	-75	-34,4
Total	70 858	66 467	-4 391	-6,2

1/ Cifras preliminares.

2/ De agosto a abril.

3/ Variación mayor a 1000 por ciento.

Fuente: Gerencia Regional de Agricultura y Riego - Arequipa.

Elaboración: BCRP - Sucursal Arequipa. Departamento de Estudios Económicos.

1.2 Sector pesca

- En abril, el **sector pesca** registró un incremento del 276,9 por ciento respecto al periodo interanual, lo que se explica principalmente, por el desembarque de anchoveta para el consumo humano indirecto en los puertos de Matarani y Mollendo. Adicionalmente, el desembarque de especies para el consumo humano directo registró un crecimiento del 144,2 por ciento, ante la mayor extracción de productos destinados a la línea de congelado que creció en más de mil por ciento, y fresco (122,8 por ciento), tales como tiburón azul, bonito, jurel, caballa, pulpo, entre otras especies.
- En el primer cuatrimestre del año, el **sector pesca** se expandió 217,7 por ciento respecto a similar periodo del año 2020, siendo determinante la extracción de anchoveta destinada al consumo industrial reportada desde el mes de febrero. Asimismo, coadyuvó a este resultado positivo la mayor extracción de especies marinas para el consumo humano directo (13,0 por ciento), destinada a la línea de fresco (70,2 por ciento), de especies tales como bonito, tiburón azul, corvina, lenguado, pejerrey, jurel, raya, almejas, caracol pulpo, entre otras.

CUADRO N° 4
SECTOR PESCA 1/
(En toneladas)

	Abril			Enero - Abril		
	2020	2021	Var.%	2020	2021	Var.%
Consumo Humano Directo	1 004	2 451	144,2	18 132	20 492	13,0
Fresco	986	2 197	122,8	10 192	17 348	70,2
Congelado	18	255	3/	7 941	3144	-60,4
Consumo Humano Indirecto	0	10 944	-	0	69 229	-
SECTOR PESCA 2/			276,9			217,7

1/ Cifras preliminares.

2/ A precios de 2007.

3/ Variación porcentual mayor a 1 000 por ciento.

Fuente: Ministerio de la Producción – PRODUCE y Gerencia Regional de Arequipa.

Elaboración: BCRP - Sucursal Arequipa. Departamento de Estudios Económicos.

- En abril, el **precio promedio internacional de la harina de pescado** registró US\$ 1 515 por tonelada, lo que significó una caída del 2,2 por ciento en el periodo interanual y un incremento de 0,1 por ciento en el periodo mensual.

GRÁFICO N° 1
COTIZACIÓN INTERNACIONAL DE HARINA DE PESCADO
(Hamburgo - US\$/TM)

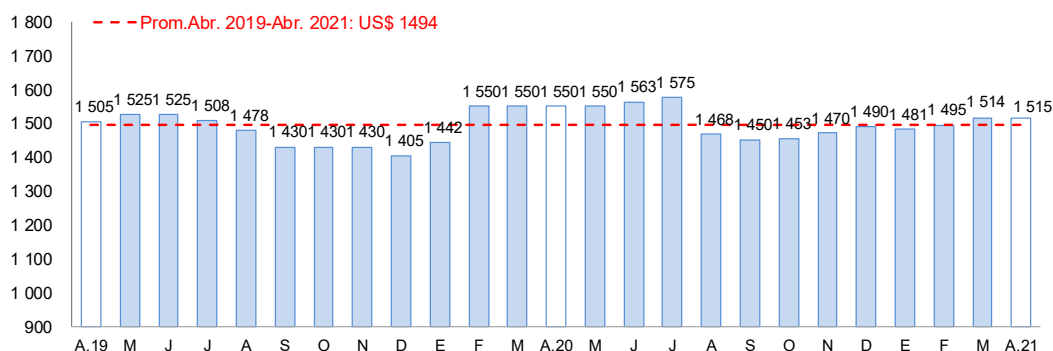

Fuente: Reuters y Bloomberg.

Elaboración: BCRP – Sucursal Arequipa. Departamento de Estudios Económicos

1.3 Sector minería

- En abril, la **actividad minera** creció 84,5 por ciento en el periodo interanual, a causa de los menores niveles de producción registrados en el 2020 debido a las medidas del gobierno para contener el avance de la COVID-19. En ese sentido, se reportó un mayor volumen de producción de cobre (77,1 por ciento) y molibdeno (74,4 por ciento), reportado por la

Sociedad Minera Cerro Verde S.A.A. Asimismo, se incrementó la producción de oro (196,1 por ciento), plata (53,8 por ciento), zinc (55,5 por ciento) y plomo (65,8 por ciento). A nivel regional, Arequipa se posicionó en el segundo lugar de la producción de cobre y molibdeno a nivel nacional al contribuir con el 19,4 por ciento y el 26,6 por ciento, respectivamente; en tanto que, se ubicó en el tercer lugar en la producción de oro a nivel nacional al contribuir con el 17,8 por ciento del total.

- Hasta el segundo bimestre del año, la producción minera creció 18,3 por ciento respecto al mismo periodo del año anterior, ante los mayores niveles de producción de cobre (18,9 por ciento), molibdeno (20,0 por ciento), oro (14,1 por ciento), zinc (19,3 por ciento) y plomo (23,0 por ciento). Este resultado fue contrarrestado parcialmente por la menor producción de plata (-1,5 por ciento), reportado por la Compañía Minera Buenaventura S.A.A, principalmente. A nivel de regiones, Arequipa mantuvo la segunda posición en la producción de cobre y molibdeno a nivel nacional al aportar el 19,4 por ciento y 26,5 por ciento, respectivamente, mientras que, continuó en el tercer lugar en la producción aurífera con una participación de 17,8 por ciento del total.

CUADRO N° 5
SECTOR MINERÍA 1/
Unidades recuperables

(Variación % real respecto a similar periodo del año anterior)

Mineral	Estructura Porcentual 2019 2/	Abril			Contribución al crecimiento 3/	Enero - Abril			Contribución al crecimiento 3/
		2020	2021	Var.%		2020	2021	Var.%	
Cobre (TMF)	63,6	15 804	27 984	77,1	53,3	97 990	116 516	18,9	12,6
Oro (KGF)	11,1	441	1 305	196,1	14,9	4 572	5 219	14,1	1,7
Plata (KGF)	1,5	5 564	8 556	53,8	0,9	27 376	26 959	-1,5	0,0
Plomo (TMF)	1,2	1 180	1 957	65,8	1,1	5 699	7 012	23,0	0,3
Zinc (TMF)	2,0	1 666	2 591	55,5	1,6	7 960	9 498	19,3	0,4
Molibdeno (TMF)	20,6	365	636	74,4	12,6	2 251	2 702	20,0	3,3
SECTOR MINERÍA 2/	100,0			84,5	84,5			18,3	18,3

1/ Cifras preliminares.

2/ A precios de 2007.

3/ En base a la estructura de similar periodo de 2020.

Fuente: Ministerio de Energía y Minas.

Elaboración: BCRP - Sucursal Arequipa. Departamento de Estudios Económicos.

GRÁFICO N° 2
VARIACIÓN DE LA PRODUCCIÓN MINERA
(Variación % real respecto a similar mes del año anterior)

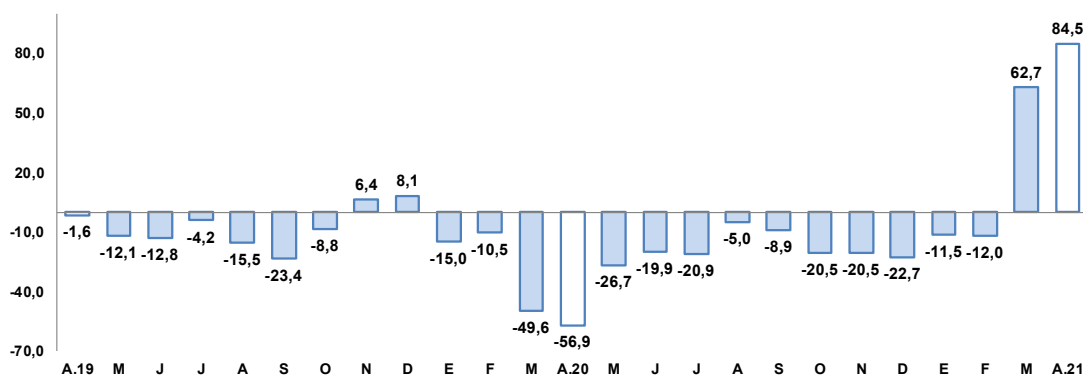

Fuente: Ministerio de Energía y Minas.

Elaboración: BCRP, Sucursal Arequipa, Departamento de Estudios Económicos.

- Entre enero y abril, la inversión minera en la región sumó US\$ 54,7 millones, lo que significó una reducción de 39,7 por ciento respecto al mismo periodo del año 2020, debido principalmente a la menor inversión realizada por la compañía minera Cerro Verde S.A.A. (-50,1 por ciento), en los rubros de Equipamiento Minero, Planta Beneficio y Otros.
- La **cotización internacional de los principales metales**, en abril, reportó un aumento en la mayoría de los precios internacionales en el periodo intermensual. El precio promedio del cobre (US\$/TM 9 283) subió 3,1 por ciento, impulsado principalmente por el plan de

inversiones en infraestructura en Estados Unidos de América, por el crecimiento en la producción de vehículos eléctricos y el debilitamiento del dólar. Por su parte, el precio promedio del zinc (¢US\$/lb. 128) y plomo (¢US\$/lb. 91), crecieron en 1,1 por ciento y 3,0 por ciento, respectivamente; mientras que, el precio de la plata (US\$/oz.tr. 26) se mantuvo estable. Finalmente, también se registró un alza en el precio promedio del oro (US\$/oz.tr. 1 758) de 2,3 por ciento, principalmente por el debilitamiento del dólar.

2. Otros indicadores sectoriales

2.1 Sector manufactura

- En abril, la **actividad manufacturera** de la región registró una expansión de 175,1 por ciento frente a similar mes del año anterior, como reflejo de un efecto rebote tras el impacto de la pandemia de la COVID-19. En ese sentido, se registraron tasas de variación positiva en el subsector fabril no primario (348,8 por ciento) y fabril primario (16,1 por ciento).

CUADRO N° 6
MANUFACTURA1/

(Variación % real respecto a similar período del año anterior)

Ramas de actividad	Estructura		Abril		Enero - Abril	
	Porcentual 2019 2/	Var.%	Contribución al crecimiento 3/	Var.%	Contribución al crecimiento 3/	
MANUFACTURA PRIMARIA	21,6	16,1	8,4	14,3	3,5	
Conservas y congelado pescado	2,9	4/	3,8	123,1	1,2	
Harina y aceite de pescado	2,1	n.a	-	n.a	-	
Productos de cobre	16,7	-1,6	-0,8	-8,7	-2,0	
MANUFACTURA NO PRIMARIA	78,4	348,8	166,7	47,1	35,6	
Productos lácteos	7,5	10,1	3,0	42,8	5,0	
Cerveza y malta	19,6	n.a	-	9,9	2,0	
Bebidas no alcohólicas	9,2	95,4	12,9	23,9	2,6	
Hilatura de fibras textiles	7,1	n.a	-	130,8	6,1	
Prendas de vestir 5/	1,4	4/	3,2	43,8	0,5	
Pintura, barnices y lacas	0,5	n.a	-	63,3	0,3	
Cemento	32,7	4/	82,0	72,7	19,3	
Lápices y conexos	0,3	n.a	-	-100,0	-0,1	
SECTOR MANUFACTURA	100,0	175,1	175,1	39,1	39,1	

1/ Cifras preliminares

2/ A precios de 1994

3/ En base a la estructura de similar periodo de 2020.

4/ Variación mayor a 1000 por ciento

5/ Abril estimada con información preliminar de empresas

Fuente: PRODUCE y empresas industriales.

Elaboración: BCRP, Sucursal Arequipa. Departamento de Estudios Económicos.

- El crecimiento del **subsector fabril primario**, fue resultado de la mayor fabricación de conservas y congelado de pescado, que se incrementó en más de mil por ciento, además del procesamiento de harina y aceite de pescado ante el inicio de la primera temporada de pesca en la zona sur del país. Por otro lado, el resultado fue atenuado parcialmente por la menor fabricación de productos de cobre que disminuyó en 1,6 por ciento.
- Por su parte, el resultado significativo en el **subsector fabril no primario** se sustentó en la mayor producción de cemento y prendas de vestir, los cuales tuvieron un incremento mayor a mil por ciento; además de una mayor producción de bebidas no alcohólicas (95,4 por ciento), productos lácteos (10,1 por ciento) y el registro de fabricación de productos de cerveza y malta, hilatura de fibras textiles y pintura, barnices y lacas.
- En el primer cuatrimestre del año, el sector creció 39,1 por ciento, ante el resultado positivo del subsector fabril no primario (47,1 por ciento), por la mayor producción de cemento (72,7 por ciento), hilatura de fibras textiles (130,8 por ciento), productos lácteos (42,8 por ciento), bebidas no alcohólicas (23,9 por ciento), cerveza y malta (9,9 por ciento), prendas de vestir (43,8 por ciento) y pintura, barnices y lacas (63,3 por ciento). Por su parte, el subsector fabril

primario se expandió en 14,3 por ciento por la mayor fabricación de conservas y congelado de pescado (123,1 por ciento) y por la producción de harina y aceite de pescado, coadyuvando al resultado positivo del sector.

GRAFICO N° 3
VARIACIÓN DE LA MANUFACTURA 1/
(Variación % real respecto a similar mes del año anterior)

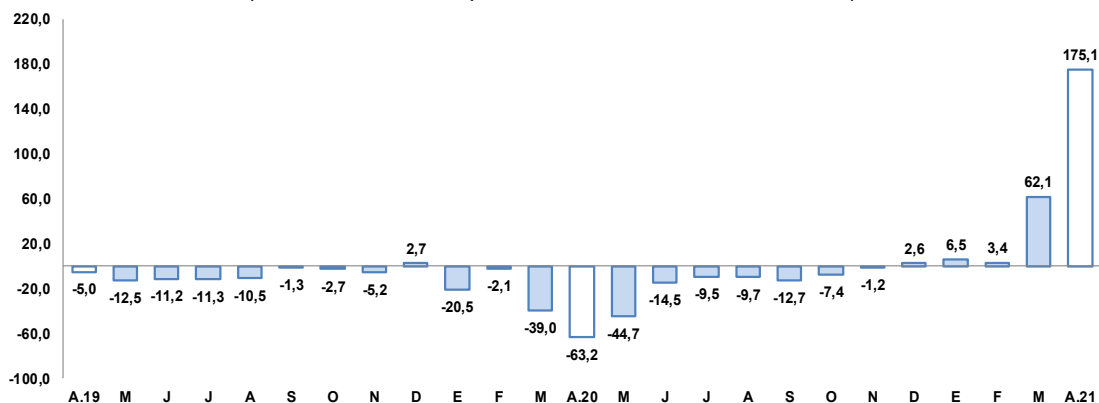

1/ Cifras preliminares

Fuente: BCRP, Sucursal de Arequipa. Con base a la información de PRODUCE y las empresas industriales.

Elaboración: BCRP, Sucursal Arequipa, Departamento de Estudios Económicos.

2.2 Sector construcción

- En abril, los **despachos de cemento** orientados al mercado nacional reportaron una producción de 191 684 toneladas métricas, registrando un crecimiento de 9,3 con respecto a abril de 2019, y una variación de más de mil por ciento en comparación con abril de 2020. Este resultado refleja la recuperación del sector ante una respuesta positiva de la reactivación económica y el dinamismo positivo de la inversión pública.
- Entre enero y abril del presente año, los despachos de cemento alcanzaron las 778 645 toneladas métricas, reportando un incremento de 77,6 por ciento, respecto al mismo periodo del año 2020.

GRÁFICO N° 4
VARIACIÓN DEL SECTOR CONSTRUCCIÓN
(Variación % real respecto al mismo periodo de 2019)

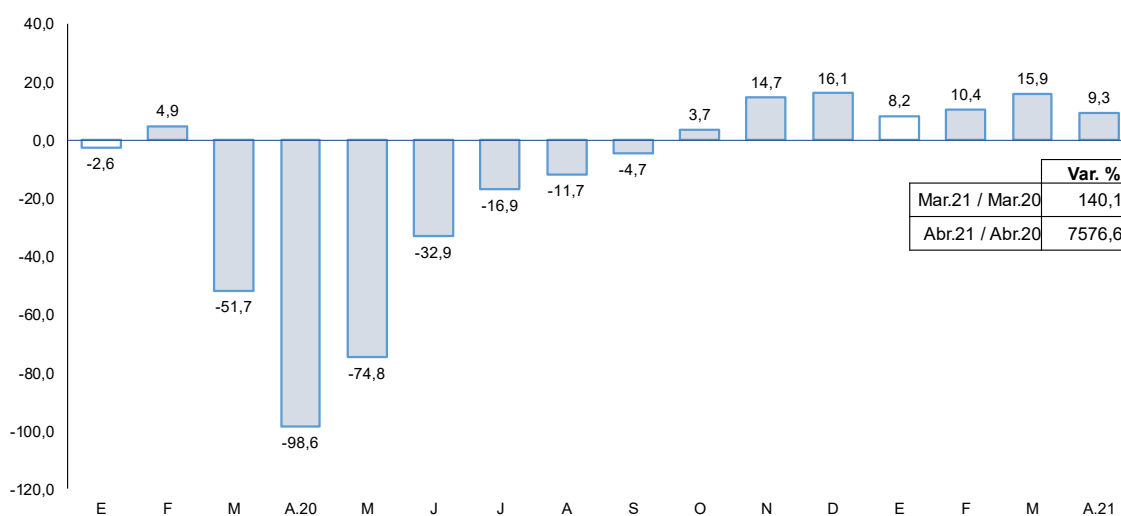

Fuente: Empresas Industriales

Elaboración: BCRP, Sucursal Arequipa, Departamento de Estudios Económicos.

II. CRÉDITO Y DEPÓSITOS

1. Crédito

- Durante el mes de abril, el saldo de **créditos** alcanzó los S/ 13 393 millones, reportando un incremento del 14,2 por ciento con respecto al periodo interanual. Por institución, la banca múltiple colocó el 68,0 por ciento del total y creció 20,2 por ciento. Las instituciones no bancarias tuvieron una participación del 30,2 por ciento y reportaron un crecimiento de 4,1 por ciento, ante el mayor dinamismo de las Cajas Municipales (11,5 por ciento). El Banco de la Nación colocó el 1,7 por ciento del total de créditos, reportando una contracción del 11,5 por ciento. Finalmente, Agrobanco con el 0,1 por ciento del total creció 13,1 por ciento.

CUADRO N° 7
CREDITO DIRECTO
(Saldos en millones de soles)

	Estructura % Abr-21	Abril		Var.% Nominal Abr-21 / Abr-20
		2020	2021	
Banco de la Nación 1/	1,7	255	226	-11,5
Agrobanco 2/	0,1	14	16	13,1
Banca múltiple	68,0	7 580	9 108	20,2
Instituciones no bancarias	30,2	3 883	4 043	4,1
Financieras	8,3	1 214	1 118	-7,9
Cajas Municipales	21,2	2 543	2 836	11,5
Cajas Rurales	0,6	107	76	-29,3
Edpymes	0,1	19	14	-28,1
Arrendamiento Financiero	0,0		0	-
TOTAL	100,0	11 731	13 393	14,2
Empresas	63,7	6 570	8 527	29,8
Personas	36,3	5 162	4 866	-5,7
Consumo	21,5	3 219	2 884	-10,4
Hipotecario	14,8	1 943	1 983	2,1
MN	91,8	10 534	12 298	16,8
ME	8,2	1 198	1 095	-8,6
ME (Millo.US\$)		354	289	-18,5

1/ Considera sólo los créditos de consumo e hipotecario.

2/ No considera los créditos a las demás empresas del sistema financiero.

Fuente: SBS y AFP.

Elaboración: BCRP, Sucursal Arequipa, Departamento de Estudios Económicos.

- Por **tipo de moneda**, los créditos en moneda nacional representaron el 91,8 por ciento del total de colocaciones, registrando un incremento del 16,8 por ciento con respecto al mismo periodo del año pasado. Por otra parte, los créditos en moneda extranjera se contrajeron en 8,6 por ciento; así el **coeficiente de dolarización** alcanzó el 8,2 por ciento, 2,0 puntos porcentuales menos que lo registrado durante abril del 2020.
- Según **modalidad de crédito**, el crédito empresarial representó el 63,7 por ciento del total de colocaciones y mostró un mayor dinamismo al crecer 29,8 por ciento respecto al periodo interanual. El crédito a personas con el 36,3 por ciento restante registró una caída del 5,7 por ciento, ante la disminución de los créditos de consumo (-10,4 por ciento). El incremento de los créditos hipotecarios (2,1 por ciento) atenuó la caída del rubro.

GRAFICO N° 5
VARIACIÓN DEL CREDITO DIRECTO
(Var. % respecto a similar mes del año anterior)

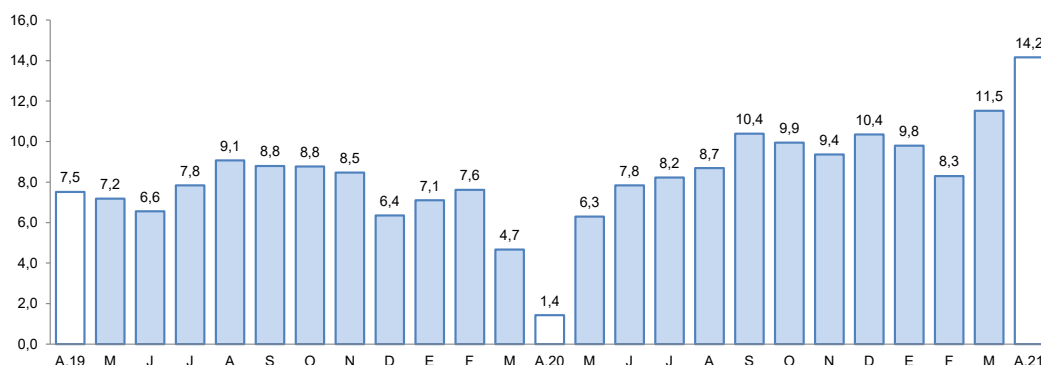

Fuente: Superintendencia de Banca, Seguros y AFPs.
Elaboración: BCRP, Sucursal Arequipa, Departamento de Estudios Económicos.

- La **tasa de morosidad** reportada para el mes de marzo alcanzó el 5,3 por ciento, 0,8 puntos porcentuales por encima de lo registrado el año pasado. Los niveles de morosidad más altos se registraron en el Agrobanco (61,8 por ciento), Cajas Rurales (15,8 por ciento), EDPYMEs (10,5 por ciento) y las Empresas Financieras (7,5 por ciento). Por el contrario, las Cajas Municipales (5,7 por ciento), la Banca Múltiple (4,8 por ciento) y el Banco de la Nación (1,7 por ciento), registraron las menores tasas de morosidad.

GRAFICO N° 6
TASA DE MOROSIDAD 1/
(Porcentaje)

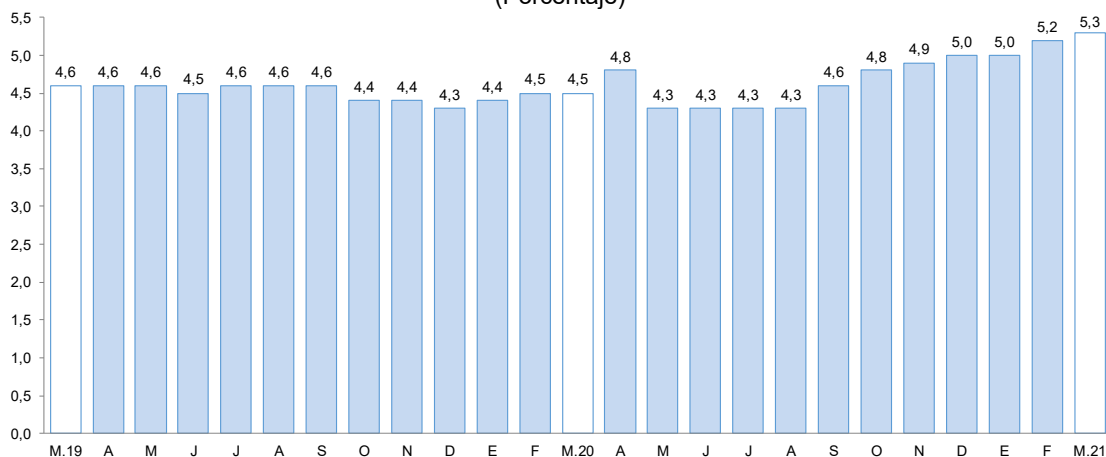

1/ Morosidad = (créditos vencidos + créditos en cobranza judicial) / colocaciones brutas.

Fuente: Superintendencia de Banca, Seguros y AFPs.
Elaboración: BCRP, Sucursal Arequipa, Departamento de Estudios Económicos.

2. Depósitos

- Al cierre de abril, los **depósitos** alcanzaron los S/ 14 268 millones, presentando un crecimiento del 25,3 por ciento con respecto al mismo periodo del año anterior. Por tipo de institución, la banca múltiple captó el 61,9 por ciento del total y registró un crecimiento del 33,0 por ciento; las instituciones no bancarias tuvieron una participación del 31,3 por ciento, con un incremento interanual del 12,8 por ciento, por el mayor dinamismo de las empresas Financieras (15,1 por ciento), Cajas Municipales (12,5 por ciento) y Cajas Rurales (11,3 por ciento). Finalmente, el Banco de la Nación obtuvo el 6,9 por ciento del total de depósitos y presentó un crecimiento del 23,0 por ciento.
- Por **tipo de moneda**, el 76,0 por ciento del total de operaciones fueron realizadas en soles, registrando un crecimiento de 20,9 por ciento; en tanto que, los depósitos en moneda

extranjera mostraron un crecimiento de 41,6 por ciento frente a su comparativo interanual. De esta manera, la **tasa de dolarización** fue de 24,0 por ciento, 2,8 puntos porcentuales más que lo reportado en abril del 2020.

CUADRO N° 8
DEPÓSITOS
(Saldos en millones de soles)

	Estructura % Abr-21	Abril		Var.% Nominal Abr-21 / Abr-20
		2020	2021	
Banco de la Nación	6,9	795	978	23,0
Banca múltiple	61,9	6 638	8 828	33,0
Instituciones no bancarias	31,3	3 954	4 462	12,8
Financieras	4,4	545	628	15,1
Cajas Municipales	26,4	3 353	3 772	12,5
Cajas Rurales	0,4	56	62	11,3
TOTAL	100,0	11 386	14 268	25,3
Vista	19,7	1 909	2 812	47,3
Ahorro	49,5	5 121	7 058	37,8
A plazo	30,8	4 356	4 398	1,0
MN	76,0	8 972	10 848	20,9
ME	24,0	2 415	3 420	41,6
ME (Mill. US\$)		715	903	26,4

Fuente: SBS y AFP

Elaboración: BCRP, Sucursal Arequipa, Departamento de Estudios Económicos.

- Según **modalidad de captación**, los depósitos de ahorro representaron el 49,5 por ciento del total y tuvieron un crecimiento del 37.8 por ciento, los depósitos a plazo con el 30,8 por ciento del total crecieron 1,0 por ciento y finalmente, los depósitos a la vista tuvieron una participación del 19,7 por ciento y aumentaron en 47,3 por ciento, respecto a abril del 2020.

GRAFICO N° 7
VARIACIÓN DE LOS DEPÓSITOS
(Var. % respecto a similar mes del año anterior)

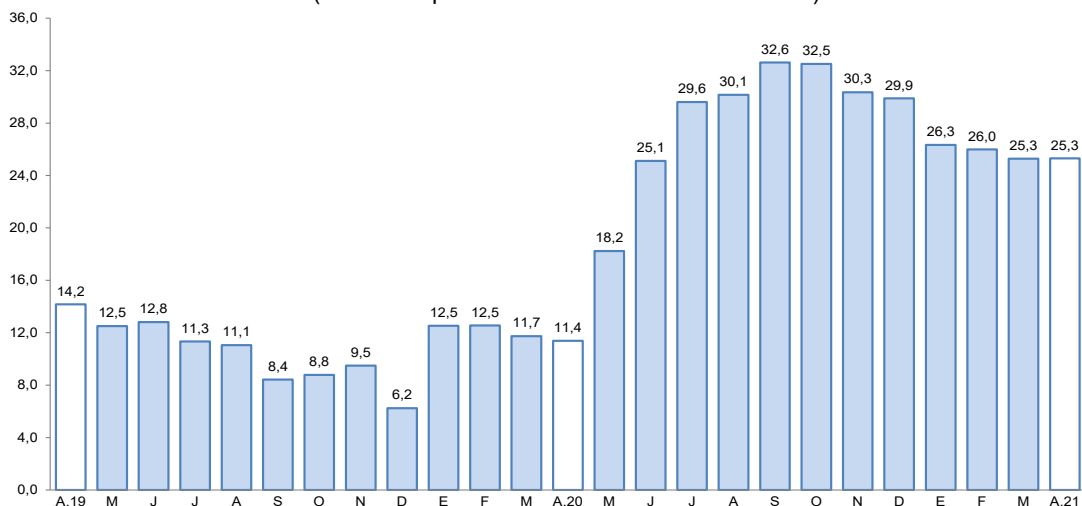

Fuente: Superintendencia de Banca, Seguros y AFP.

Elaboración: BCRP, Sucursal Arequipa, Departamento de Estudios Económicos.

- El ratio **colocaciones/depósitos** registrado en marzo fue de 0,94 por ciento, reportando una reducción del 0,09 puntos porcentuales respecto a su comparativo interanual.

III. EJECUCIÓN DEL PRESUPUESTO DE GASTOS DEL GOBIERNO GENERAL

1. Ejecución del gasto corriente no financiero

- En el mes de abril, los **gastos corrientes** sumaron S/ 403,4 millones, lo que representó una expansión real de 20,4 por ciento interanual, asociado al mayor desembolso de los tres niveles de gobierno: Gobierno nacional (15,2 por ciento), Gobierno regional (13,6 por ciento) y Gobiernos locales (67,9 por ciento).

CUADRO N° 9
AREQUIPA: EJECUCION DEL GASTO CORRIENTE NO FINANCIERO 1/ 2/
(Millones de soles)

	Abril			Enero - Abril		
	2020	2021	Var.% real	2020	2021	Var.% real
I. GASTOS CORRIENTES	327	403	20,4	1 176	1 335	10,7
Gobierno nacional	184	217	15,2	587	665	10,5
Gobierno regional	108	126	13,6	429	464	5,5
Gobiernos locales	36	61	67,9	161	206	25,0
Remuneraciones	144	149	1,2	587	590	-2,1
Gobierno nacional	55	52	-7,1	223	207	-9,5
Gobierno regional	77	83	5,2	304	323	3,7
Gobiernos locales	12	14	13,3	61	60	-3,9
Bienes y Servicios	64	94	44,6	236	308	27,2
Gobierno nacional	25	23	-10,8	100	98	-4,2
Gobierno regional	16	27	62,0	45	74	61,1
Gobiernos locales	22	44	94,3	91	136	45,0
Transferencias 1/	120	160	30,6	353	437	20,8
Gobierno nacional	104	141	33,3	264	359	33,0
Gobierno regional	15	16	4,2	80	67	-18,8
Gobiernos locales	1	3	126,2	9	11	17,2
II. FORMACIÓN BRUTA DE CAPITAL	21	127	504,1	234	424	76,6
Gobierno nacional	3	11	196,6	35	43	19,3
Gobierno regional	4	46	3/	64	125	89,8
Gobiernos locales	13	70	411,1	134	256	85,4
III OTROS GASTOS DE CAPITAL 2/	0	0	-	0	0	-66,3
GASTO NO FINANCIERO TOTAL (I+II+III)	348	530	49,0	1 411	1 759	21,6
Gobierno nacional	187	227	18,6	622	708	11,0
Gobierno regional	112	172	50,3	493	589	16,5
Gobiernos locales	49	132	161,9	295	462	52,4

1/ Información actualizada al 30 de abril de 2021.

2/ Comprende el gasto en remuneraciones, bienes y servicios y pensiones.

3/ Variación mayor a 1 000 por ciento

Fuente: MEF.

Elaboración: BCRP, Sucursal Arequipa. Departamento de Estudios Económicos.

- Entre enero y abril del presente año, el gasto corriente (S/ 1 335 millones) acumuló un crecimiento real de 10,7 por ciento interanual, como resultado del mayor gasto de los tres niveles de gobierno: Gobierno nacional (10,5 por ciento), Gobierno regional (5,5 por ciento) y Gobiernos locales (25,0 por ciento).
- En abril, la **inversión pública (formación bruta de capital)** sumó S/ 126,8 millones, reflejando una fuerte expansión real de 504,1 por ciento frente a su comparativo interanual, resultados de la mayor ejecución de los tres niveles de gobierno: Gobierno nacional (196,6 por ciento), Gobierno regional (variación mayor a 1 000 por ciento) y los Gobiernos locales (411,1 por ciento).

- En el periodo acumulado, la inversión pública (S/ 424,4 millones) registró un alza de 76,6 por ciento interanual, resultado del mayor gasto de los tres niveles de gobierno: Gobierno nacional (19,3 por ciento), Gobierno regional (89,8 por ciento) y Gobiernos locales (85,4 por ciento).
- De esta manera, el avance de la inversión pública al cierre de abril fue de 18,3 por ciento del Presupuesto Institucional Modificado (PIM). Los Gobiernos locales ejecutaron el 21,5 por ciento, el Gobierno regional ejecutó 15,8 por ciento y el Gobierno nacional tuvo un 12,8 por ciento de avance.

GRAFICO N° 8
AREQUIPA: VARIACIÓN DE LA INVERSIÓN PÚBLICA
(Variación % real)

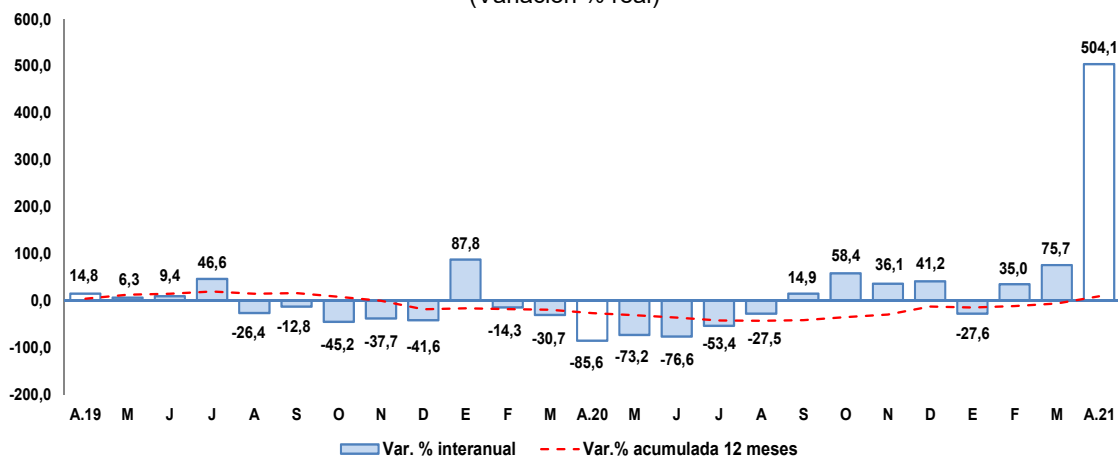

Fuente: MEF.

Elaboración: BCRP, Sucursal Arequipa, Departamento de Estudios Económicos

- En abril, los principales proyectos ejecutados en los tres niveles de gobierno fueron:

En el **Gobierno nacional**:

- Mejoramiento del servicio de formación académica de la Facultad de Administración en la Universidad Nacional de San Agustín de Arequipa; con un monto de S/ 1,4 millones.
- Mejoramiento de los servicios académicos de la Escuela de Matemáticas de la Facultad de Ciencias Naturales y Formales de la Universidad Nacional de San Agustín de Arequipa; por un monto de S/ 779,7 mil.
- Mejoramiento del servicio de formación profesional en Ciencias de la Computación e Ingeniería de Telecomunicaciones en la Universidad Nacional de San Agustín de Arequipa; por S/ 724,2 mil.
- Ampliación de la capacidad de albergue y construcción de áreas complementarias en el Complejo Penitenciario de Arequipa; con un monto de inversión de S/ 716,8 mil.
- Mejoramiento del servicio de formación académica de la Facultad de Ciencias Contables y Financieras de la Universidad Nacional de San Agustín de Arequipa; por S/ 686,0 mil.

Por el **Gobierno regional**:

- Mejoramiento del servicio de transitabilidad del eje de integración vial norte entre la intersección de la Av. Las Torres hasta la intersección con la Av. Italia - Av. Aviación, distritos de Yura y Cerro Colorado; por S/ 4,1 millones.



- Mejoramiento y ampliación de los servicios de salud del establecimiento de salud Alto Inclán, distrito de Mollendo, provincia de Islay; con un monto de S/ 3,7 millones.
- Mejoramiento y ampliación de los servicios de salud del Establecimiento de Salud Maritza Campos Díaz del distrito de Cerro Colorado, provincia de Arequipa; por S/ 3,4 millones.
- Mejoramiento del servicio de transitabilidad vehicular y peatonal en el centro poblado El Puente Huacapuy – sector norte, distrito de José María Quimper, provincia de Camaná; por un monto de S/ 3,3 millones.
- Mejoramiento y ampliación del servicio educativo en la I.E. N° 40616 – Casimiro Cuadros I, distrito de Cayma, provincia de Arequipa; con un monto de inversión de S/ 2,5 millones.

En los **Gobiernos locales**:

- Mejoramiento y ampliación del servicio de educación secundaria en la I.E. Carlos W. Sutton, distrito de La Joya, provincia de Arequipa; por S/ 4,4 millones.
- Mejoramiento de la transitabilidad peatonal y vehicular de la vía conectora del centro poblado de Mariano Melgar en el distrito de Mariano Melgar, provincia de Arequipa; con un monto de S/ 2,0 millones.
- Mejoramiento de los servicios de salud en el establecimiento de salud estratégico El Cruce, distrito de La Joya; con un monto de inversión de S/ 1,9 millones.
- Instalación de los sistemas de agua potable y desagüe en Ciudad Majes Módulos A-G, y Villa Industrial, distrito de Majes, provincia de Caylloma; por un monto de S/ 1,7 millones.
- Mejoramiento del servicio de transitabilidad vehicular y peatonal en la Asoc. de viviendas Francisco García Calderón, distrito de Cerro Colorado; con un monto de S/ 1,6 millones.

IV. ANEXOS



ANEXO 1

AREQUIPA: PRODUCCIÓN AGROPECUARIA 1/
(Toneladas métricas)

PRODUCTOS	2020										2021				PRODUCTOS
	ABR	MAY	JUN	JUL	AGO	SET	OCT	NOV	DIC	ENE	FEB	MAR	ABR		
AGRICOLA															AGRICOLA
Ají páprika	817	1 419	2 528	1 704	730	661	0	0	1 000	0	115	1 191	2 198	Ají páprika	
Ajo	395	713	320	1 203	4 862	6 158	7 403	24 078	13 201	1 620	217	145	809	Ajo	
Alcachofa	1 310	1 341	1 352	1 362	1 384	1 643	2 822	3 809	3 249	3 073	2 850	2 750	2 526	Alcachofa	
Alfalfa	226 818	220 424	204 241	193 640	202 429	207 147	214 488	212 875	222 309	220 438	227 038	227 543	228 624	Alfalfa	
Arroz	86 756	55 867	22 971	0	0	0	0	0	0	0	20 914	106 910	76 355	Arroz	
Arveja grano verde	833	1 130	2 130	1 714	1 497	1 186	1 250	1 544	1 583	1 698	1 194	1 064	1 127	Arveja grano verde	
Cebolla	19 358	22 709	24 553	37 554	61 753	38 518	19 778	32 923	33 433	41 548	32 285	18 445	28 351	Cebolla	
Frijol grano seco	24	88	70	832	3 091	2 108	506	207	80	95	41	21	12	Frijol grano seco	
Maíz amiláceo	1 103	3 964	1 991	85	6	17	28	27	23	3	0	56	1 189	Maíz amiláceo	
Maíz chala	83 297	76 851	81 552	85 905	90 058	85 217	83 575	80 603	81 532	85 731	84 932	83 543	88 689	Maíz chala	
Maíz choclo	289	0	0	3 272	10 208	12 837	7 078	1 067	307	50	50	1 008	620	Maíz choclo	
Olivo	19 438	5 193	4 610	1 945	0	0	0	0	0	0	0	2 687	7 886	Olivo	
Orégano	142	104	100	77	96	264	292	216	84	36	46	118	264	Orégano	
Palto	6 608	2 399	1 426	84	726	2 796	1 556	2	3	40	1 400	2 976	6 773	Palto	
Papa	15 997	20 084	16 329	19 499	23 327	51 875	31 135	34 612	25 677	17 871	13 888	10 147	13 439	Papa	
Quinua	60	431	513	567	960	1 777	796	1 152	966	456	207	107	90	Quinua	
Tomate	2 666	1 472	1 924	2 788	5 379	4 247	1 756	2 306	2 555	3 602	4 273	3 911	2 980	Tomate	
Trigo	0	0	100	54	0	481	2 599	8 143	692	0	0	0	0	Trigo	
Vid	570	0	286	4 728	1 057	2 123	2 826	5 886	5 072	4 157	5 892	3 613	160	Vid	
Zanahoria	4 775	6 219	6 573	6 883	11 322	4 215	5 442	7 040	8 041	9 657	7 896	6 672	4 805	Zanahoria	
Zapallo	2 156	2 256	616	1 892	449	2 670	360	1 093	3 557	5 110	7 583	6 208	1 797	Zapallo	
Otros Agrícolas														Otros Agrícolas	
Avena forrajera	417	786	2 430	1 473	437	107	124	250	232	300	234	324	507	Avena forrajera	
Caña de azúcar	4 950	6 967	6 406	6 137	6 765	6 766	6 474	6 764	6 696	5 500	4 020	4 658	4 500	Caña de azúcar	
Caña de azúcar (Alcohol)	353	235	352	235	587	471	587	468	589	478	607	455	592	Caña de azúcar (Alcohol)	
Cebada forrajera	436	863	2 155	1 378	402	330	332	571	537	605	520	452	556	Cebada forrajera	
Frijol Vainita	289	379	413	584	770	1 057	421	465	517	419	346	359	340	Frijol Vainita	
Haba grano verde	944	460	748	503	398	279	431	885	976	2 142	1 439	1 336	794	Haba grano verde	
Kiwicha	20	54	43	20	15	0	0	29	32	40	20	0	0	Kiwicha	
Maíz amarillo duro	6	20	14	13	13	7	0	0	28	60	248	21	13	Maíz amarillo duro	
Maíz morado	262	217	133	80	166	453	462	248	123	0	13	18	325	Maíz morado	
Tuna	604	858	448	0	0	0	0	0	0	65	188	862	1 138	Tuna	
PECUARIO														PECUARIO	
Carne de ave	14 232	14 316	13 588	14 875	13 323	12 482	13 445	13 199	13 499	14 139	12 943	12 915	14 046	Carne de ave	
Carne de ovino	184	184	185	178	176	174	170	168	171	171	167	172	167	Carne de ovino	
Carne de porcino	951	940	960	945	950	952	954	968	996	940	966	972	933	Carne de porcino	
Carne de vacuno	465	445	452	397	390	389	385	404	410	430	431	435	381	Carne de vacuno	
Carne de caprino	11	9	9	9	9	9	9	10	13	11	12	10	10	Carne de caprino	
Carne de alpaca	78	84	81	82	83	78	73	79	80	87	93	96	89	Carne de alpaca	
Carne de llama	22	28	27	30	30	27	26	32	33	33	38	39	33	Carne de llama	
Huevo	1 486	1 476	1 550	1 478	1 490	1 459	1 405	1 538	1 580	1 410	1 431	1 428	1 464	Huevo	
Leche	30 990	31 805	29 139	30 248	31 212	30 490	31 245	29 355	30 304	31 287	26 978	30 537	29 698	Leche	
Otros Pecuarios														Otros Pecuarios	
Lana	0	0	0	0	0	0	0	0	13	14	12	12	0	Lana	
Fibra de alpaca	0	0	0	0	0	0	0	0	25	35	33	35	0	Fibra de alpaca	
Fibra de llama	0	0	0	0	0	0	0	0	8	12	9	10	0	Fibra de llama	

1/ Cifras preliminares

Fuente: Ministerio de Agricultura y Gerencia Regional de Agricultura y Riego - Arequipa.

Elaboración: BCRP - Sucursal Arequipa. Departamento de Estudios Económicos.



ANEXO 2

**AREQUIPA: EXTRACCIÓN DE ESPECIES HIDROBIOLÓGICAS 1/
(Toneladas métricas)**

ESPECIES	2020									2021				ESPECIES
	ABR	MAY	JUN	JUL	AGO	SET	OCT	NOV	DIC	ENE	FEB	MAR	ABR	
CHD 2/	1 004	1 362	1 604	3 138	2 571	4 534	5 605	5 332	6 295	10 617	4 529	2 894	2 451	CHD 2/
1. Fresco	986	1 322	1 363	3 025	2 458	4 442	5 424	5 237	5 496	9 049	3 355	2 747	2 197	1. Fresco
2. Congelado	18	40	241	113	113	92	181	96	799	1 568	1 174	147	255	2. Congelado
CHI 3/	0	0	0	0	0	0	0	0	0	0	22 878	35 407	10 944	CHI 3/

1/ Cifras preliminares

2/ Consumo Humano Directo

3/ Consumo Humano Indirecto

Fuente: Ministerio de la Producción – PRODUCE y Gerencia Regional de Arequipa.

Elaboración: BCRP - Sucursal Arequipa. Departamento de Estudios Económicos.

ANEXO 3



**AREQUIPA: PRODUCCIÓN MINERA 1/
(unidades recuperables)**

PRODUCTOS	2020									2021				PRODUCTOS
	ABR	MAY	JUN	JUL	AGO	SET	OCT	NOV	DIC	ENE	FEB	MAR	ABR	
MINERÍA METÁLICA														MINERÍA METÁLICA
Cobre (TMF)	15 804	25 155	29 322	29 243	31 304	28 118	29 735	27 838	33 406	29 692	26 373	32 468	27 984	Cobre (TMF)
Oro (KGF)	441	489	760	895	1 191	1 157	1 094	1 323	1 251	1 281	1 090	1 543	1 305	Oro (KGF)
Plata (KGF)	5 564	9 814	8 914	4 163	7 482	7 064	7 100	9 548	6 542	6 458	4 744	7 201	8 556	Plata (KGF)
Plomo (TMF)	1 180	1 312	1 619	866	1 680	777	2 040	1 924	2 428	1 789	1 495	1 771	1 957	Plomo (TMF)
Zinc (TMF)	1 666	1 936	1 970	1 066	2 300	830	2 699	2 310	2 678	2 462	1 799	2 646	2 591	Zinc (TMF)
Molibdeno (TMF)	365	686	788	703	913	840	829	765	714	722	621	723	636	Molibdeno (TMF)

1/ Cifras preliminares

Fuente: Ministerio de Energía y Minas

Elaboración: BCRP - Sucursal Arequipa. Departamento de Estudios Económicos.



ANEXO 4
AREQUIPA: ÍNDICE DE PRODUCCIÓN MANUFACTURERA 1/
(Índice 1994=100,0)

DESCRIPCIÓN	2020										2021				
	ABR	MAY	JUN	JUL	AGO	SET	OCT	NOV	DIC	ENE	FEB	MAR	ABR		
MANUFACTURA PRIMARIA	150,0	133,3	145,9	156,8	143,9	128,5	124,0	121,7	120,0	119,4	145,2	193,5	174,1	MANUFACTURA PRIMARIA	
Conservas y Cong. De pescado	99,0	372,8	2790,8	2957,8	2147,2	1547,0	129,9	560,0	1234,5	1338,9	1268,5	1278,1	1251,3	Conservas y Cong. De pescado	
Harina y Aceite de pescado	0,0	0,0	0,0	0,0	0,0	0,0	0,0	0,0	0,0	0,0	79,2	128,8	38,7	Harina y Aceite de pescado	
Productos de cobre	251,7	219,1	201,2	216,9	208,3	192,0	207,4	196,4	182,7	180,0	171,4	219,4	247,6	Productos de cobre	
MANUFACTURA NO PRIMARIA	56,4	118,4	216,8	229,9	238,4	231,0	273,6	281,8	297,7	279,7	249,5	254,2	253,0	MANUFACTURA NO PRIMARIA	
Productos lácteos	80,2	73,0	67,9	80,8	84,0	82,3	41,6	30,1	71,9	85,0	87,4	91,7	88,3	Productos lácteos	
Cerveza y malta	0,0	100,0	304,6	269,6	155,1	147,8	280,9	287,0	322,9	298,0	235,1	195,4	207,0	Cerveza y malta	
Bebidas No alcohólicas	526,0	685,7	679,1	825,2	790,5	829,9	1056,8	1206,1	1274,4	1145,6	844,0	1052,8	1027,7	Bebidas No alcohólicas	
Hilatura de fibras textiles	0,0	104,2	212,9	190,6	191,6	198,5	226,2	219,7	214,0	207,2	207,1	235,7	273,8	Hilatura de fibras textiles	
Prendas de vestir 2/	1,5	18,2	68,7	49,6	55,2	51,5	52,5	53,1	82,7	65,4	69,0	55,0	62,2	Prendas de vestir	
Pintura, barnices y lacas	0,0	80,0	262,9	197,9	219,4	242,3	220,1	193,6	230,2	185,0	197,2	173,1	167,1	Pintura, barnices y lacas	
Cemento	41,8	255,6	587,3	714,2	994,3	934,8	1116,2	1187,5	1066,2	965,2	892,3	920,1	868,3	Cemento	
Lápices y conexos	0,0	0,0	0,0	17,9	20,6	23,7	27,3	31,4	36,1	0,0	0,0	0,0	0,0	Lápices y conexos	
TOTAL	83,6	122,7	196,2	208,7	210,9	201,2	230,0	235,2	246,0	233,1	219,1	236,5	230,0	TOTAL	

1/ Cifras preliminares

2/ Abril estimada con información preliminar de empresas

Fuente: Empresas Industriales

Elaboración: BCRP, Sucursal Arequipa. Departamento de Estudios Económicos



ANEXO 5

ANEXO 5
AREQUIPA: ÍNDICE DE PRODUCCIÓN MANUFACTURERA 1/
(Variación porcentual)

DESCRIPCIÓN	2020										2021				
	ABR	MAY	JUN	JUL	AGO	SET	OCT	NOV	DIC	ENE	FEB	MAR	ABR		
MANUFACTURA PRIMARIA	-4,2	-8,4	-28,3	3,6	-12,4	-14,2	-29,9	-37,1	-23,7	-9,9	16,6	32,7	16,1	MANUFACTURA PRIMARIA	
Conservas y Cong. De pescado	-95,3	-73,7	-51,4	71,5	-11,1	-53,0	-94,0	-83,4	-56,0	10,5	50,6	753,3	1163,8	Conservas y Cong. De pescado	
Harina y Aceite de pescado	0,0	-100,0	-100,0	-100,0	-100,0	0,0	-100,0	0,0	0,0	0,0	0,0	0,0	0,0	Harina y Aceite de pescado	
Productos de cobre	9,2	-1,7	-5,7	-4,7	-12,4	-3,8	-19,3	-27,9	-17,0	-11,9	-12,8	-10,0	-1,6	Productos de cobre	
MANUFACTURA NO PRIMARIA	-78,0	-53,3	-9,6	-12,6	-8,9	-12,4	-1,5	9,9	8,8	10,0	0,7	74,2	348,8	MANUFACTURA NO PRIMARIA	
Productos lácteos	2,0	66,6	25,3	31,7	78,0	72,9	-17,3	-43,9	56,7	33,5	48,4	108,3	10,1	Productos lácteos	
Cerveza y malta	-100,0	-63,8	14,1	-7,1	-44,7	-49,0	-10,2	11,2	-8,6	-12,5	-29,4	10,3	0,0	Cerveza y malta	
Bebidas No alcohólicas	-48,3	-32,6	-11,0	-14,3	-22,8	-10,7	2,6	6,3	11,1	4,0	-10,7	47,9	95,4	Bebidas No alcohólicas	
Hilatura de fibras textiles	-100,0	-62,7	0,6	-7,9	4,1	24,1	50,9	29,1	31,9	52,3	31,4	121,2	0,0	Hilatura de fibras textiles	
Prendas de vestir 2/	-98,3	-79,1	-11,6	-35,1	-26,0	-30,1	-19,1	-21,3	41,9	-5,9	-1,8	63,2	4098,2	Prendas de vestir	
Pintura, barnices y lacas	-100,0	-59,4	85,0	25,3	-1,0	15,4	22,6	0,6	2,3	-11,6	27,5	120,4	0,0	Pintura, barnices y lacas	
Cemento	-94,9	-71,2	-33,7	-25,8	-2,0	-11,6	0,1	21,7	7,7	18,4	9,2	110,5	1976,0	Cemento	
Lápices y conexos	-100,0	-100,0	-100,0	-81,7	-91,8	-91,3	-90,7	-88,9	-67,8	-100,0	-100,0	0,0	0,0	Lápices y conexos	
TOTAL	-63,2	-44,7	-14,5	-9,5	-9,7	-12,7	-7,4	-1,2	2,6	6,5	3,4	62,1	175,1	TOTAL	

1/ Cifras preliminares

2/ Abril estimada con información preliminar de empresas

Fuente: Empresas Industriales.

Elaboración: BCRP - Sucursal Arequipa. Departamento de Estudios Económicos.



ANEXO 6

AREQUIPA: IMPORTACIONES POR EL PUERTO DE MATARANI 1/
(Valor FOB - Millones de US\$)

DESCRIPCIÓN	2020										2021				DESCRIPCIÓN
	ABR	MAY	JUN	JUL	AGO	SET	OCT	NOV	DIC	ENE	FEB	MAR	ABR		
I. BIENES DE CONSUMO	2,2	1,2	0,7	0,5	0,9	1,8	1,9	2,0	1,3	2,3	1,2	1,1	2,6	I. BIENES DE CONSUMO	
Bienes de Consumo no Duradero	1,8	0,7	0,5	0,1	0,9	1,4	1,5	1,5	0,9	1,9	1,0	1,0	2,5	Bienes de Consumo no Duradero	
Bienes de Consumo Duradero	0,4	0,5	0,3	0,4	0,0	0,3	0,4	0,5	0,3	0,4	0,2	0,2	0,1	Bienes de Consumo Duradero	
II. INSUMOS	37,9	38,5	34,0	40,3	65,5	67,9	36,8	69,4	68,2	85,8	60,6	75,7	74,4	II. INSUMOS	
Combustibles, Lubricantes y Conexos	7,1	12,2	15,3	9,7	26,1	30,6	15,9	28,8	37,0	37,7	23,4	38,6	32,7	Combustibles, Lubricantes y Conexos	
Materias Primas para la Agricultura	4,6	6,2	3,5	7,8	8,0	3,9	3,8	5,6	9,3	1,2	2,2	4,8	2,0	Materias Primas para la Agricultura	
Materias Primas para la Industria	26,2	20,2	15,2	22,8	31,4	33,4	17,1	34,9	21,9	47,0	35,0	32,4	39,7	Materias Primas para la Industria	
III. BIENES DE CAPITAL	33,9	25,1	14,8	10,2	25,6	6,5	12,1	16,1	48,9	12,0	11,8	3,4	23,0	III. BIENES DE CAPITAL	
Materiales de Construcción	1,3	1,0	1,9	0,6	2,4	1,9	3,0	8,3	5,4	1,8	2,5	2,4	8,6	Materiales de Construcción	
Bienes de Capital para la Agricultura	0,0	0,0	0,0	0,0	0,0	0,2	0,1	0,0	0,1	0,0	0,0	0,0	0,0	Bienes de Capital para la Agricultura	
Bienes de Capital para la Industria	23,0	23,7	3,7	0,4	7,6	1,6	6,6	5,5	10,3	1,4	8,8	0,7	2,4	Bienes de Capital para la Industria	
Equipos de Transporte	9,6	0,3	9,2	9,2	15,6	2,9	2,5	2,2	33,2	8,8	0,4	0,4	12,0	Equipos de Transporte	
TOTAL	74,0	64,6	49,6	50,9	92,0	76,2	50,7	87,4	118,4	100,1	73,6	80,3	100,0	TOTAL	

Fuente: SUNAT

Elaboración: BCRP - Sucursal Arequipa. Departamento de Estudios Económicos.

ANEXO 7

**AREQUIPA: ESTRUCTURA DE IMPORTACIONES POR PRINCIPALES PAÍSES DE ORIGEN
ENERO - ABRIL
(Valor FOB - Millones de US\$)**

Pais	Principales Productos	% del Total	Valor FOB acumulado	Estructura % por pais
Estados Unidos		42,0	148,8	100,0%
	Diesel 2		78,6	52,8%
	Volquetes automotores		20,2	13,6%
	Maíz duro amarillo		17,9	12,0%
	Sulfhidrato de sodio		6,1	4,1%
	Los demás azúcares de caña y sacarosa		5,1	3,4%
	Hulla bituminosa		4,9	3,3%
	Otros		11,8	7,9%
Suiza		14,4	51,0	100,0%
	Diesel 2		22,4	43,9%
	Biodiesel y sus mezclas, sin aceites de petróleo		14,8	29,0%
	Los demás abonos minerales o químicos nitrogenados.		4,6	9,0%
	Otros		9,2	18,0%
Uruguay		10,6	37,6	100,0%
	Maíz duro amarillo		18,1	48,2%
	Los demás trigos		14,3	38,2%
	Otros		5,1	13,6%
Chile		7,5	26,6	100,0%
	Las demás barras, laminadas de acero		20,3	76,3%
	Nitrato de amonio para uso minero		5,0	18,9%
	Otros		1,3	4,8%
Singapur		5,6	19,8	100,0%
	Diesel 2		18,9	95,8%
	Otros		0,8	4,2%
Reino Unido		5,4	15,7	100,0%
	Maíz duro amarillo		13,7	87,0%
	Otros		2,0	13,0%
España		4,0	14,3	100,0%
	Diesel B5, con un contenido de azufre <= 50 ppm		7,6	53,0%
	Demás partes destinadas a las máquinas (grúas)		6,3	44,1%
	Otros		0,4	2,9%
Republica Popular De China		1,9	6,8	100,0%
	Las demás camionetas pick-up ensambladas		1,0	14,5%
	Otros		5,8	85,5%
Otros		9,5	33,6	
TOTAL		100,0	354,0	

Fuente: SUNAT

Elaboración: BCRP - Sucursal Arequipa. Departamento de Estudios Económicos.



ANEXO 8

**AREQUIPA: ESTRUCTURA DE IMPORTACIONES POR PRINCIPALES PRODUCTOS
ENERO - ABRIL
(Valor FOB - Millones de US\$)**

Producto	% del Total	Valor FOB acumulado	Estructura % por producto
Diesel 2	33,9	119,9	100,0%
Estados Unidos		78,6	65,5%
Suiza		22,4	18,7%
Singapur		18,9	15,8%
Otros		0,0	0,0%
Maíz duro amarillo	14,0	49,7	100,0%
Uruguay		18,1	36,5%
Estados Unidos		17,9	36,1%
Reino Unido		13,7	27,5%
Otros		0,0	0,0%
Las demás barras, laminadas de acero	6,7	23,6	100,0%
Chile		20,3	85,8%
Hong Kong		3,3	14,2%
Otros		0,0	0,0%
Volquetes automotores	5,7	20,2	100,0%
Estados Unidos		20,2	100,0%
Otros		0,0	0,0%
Los demás trigos	4,6	16,3	100,0%
Uruguay		14,3	87,9%
Otros		2,0	12,1%
Biodiesel y sus mezclas, sin aceites de petróleo	4,2	14,8	100,0%
Suiza		14,8	100,0%
Otros		0,0	0,0%
Las demás habas (porotos, frijoles, fréjoles)	2,2	7,9	100,0%
Estados Unidos		4,2	53,3%
Otros		3,7	46,7%
Barras de hierro o acero sin alear con relieves	2,2	7,9	100,0%
Turquía		5,1	65,2%
Otros		2,7	34,8%
Nitrato de amonio para uso minero	2,1	7,6	100,0%
Chile		5,0	66,3%
Otros		2,6	33,7%
Otros	24,3	86,0	
TOTAL	100,0	354,0	

Fuente: SUNAT

Elaboración: BCRP - Sucursal Arequipa. Departamento de Estudios Económicos.

ANEXO 9

AREQUIPA: INGRESOS RECAUDADOS POR EL GOBIERNO CENTRAL
(Millones de soles)

	2020									2021				
	ABR	MAY	JUN	JUL	AGO	SET	OCT	NOV	DIC	ENE	FEB	MAR	ABR	
I. INGRESOS TRIBUTARIOS	227	160	171	224	209	269	248	292	332	618	332	481	1164	I. INGRESOS TRIBUTARIOS
1. Impuesto a los Ingresos	107	49	58	85	72	80	85	91	116	394	87	235	716	1. Impuesto a los ingresos
- Personas Naturales	31	24	25	25	25	24	27	31	32	37	28	31	96	- Personas Naturales
- Personas Jurídicas	55	23	28	47	35	49	56	56	61	90	57	57	204	- Personas Jurídicas
- Regularizaciones	21	1	5	14	12	7	2	4	24	267	2	147	415	- Regularizaciones
2. Impuesto a la Importación	0	0	0	1	1	1	0	0	1	0	1	0	0	2. Impuesto a la importación
3. Impuesto General a las Ventas	77	87	83	107	115	143	133	150	160	148	180	179	329	3. Impuesto general a las ventas
- Operaciones Internas	37	31	51	70	67	86	96	91	96	98	93	93	284	- Operaciones Internas
- Operaciones Externas	40	56	32	37	49	57	37	58	64	51	87	85	45	- Operaciones Externas
4. Impuesto Selectivo al Consumo	33	14	20	24	16	39	23	44	45	25	44	45	28	4. Impuesto selectivo al consumo
5. Otros Ingresos Tributarios	9	9	11	8	5	6	7	7	10	51	20	22	92	5. Otros ingresos tributarios
II. INGR. NO TRIBUTARIOS	0	0	0	4	6	3	2	3	3	2	0	4	6	II. INGR. NO TRIBUTARIOS
INGRESOS CORRIENTES (I+II)	227	160	172	228	215	272	250	295	335	620	332	484	1170	INGRESOS CORRIENTES (I+II)

Fuente: SUNAT.

Elaboración: BCRP, Sucursal Arequipa. Departamento de Estudios Económicos.

ANEXO 10

AREQUIPA: EJECUCIÓN DE GASTOS DEL GOBIERNO NACIONAL 3/
(Millones de soles)

	2020										2021				
	ABR	MAY	JUN	JUL	AGO	SET	OCT	NOV	DIC	ENE	FEB	MAR	ABR		
GASTOS NO FINANCIEROS	187	169	120	201	275	187	318	249	367	99	181	201	227	GASTOS NO FINANCIEROS	
A. GASTOS CORRIENTES	184	167	116	181	262	146	290	233	277	96	168	184	217	A. GASTOS CORRIENTES	
1. Remuneraciones	55	60	55	65	56	56	56	57	72	53	52	50	52	1. Remuneraciones	
2. Bienes y servicios	25	23	28	27	42	44	36	34	58	12	40	23	23	2. Bienes y servicios	
3. Transferencias 1/	104	83	33	88	164	46	198	142	147	31	77	111	141	3. Transferencias 1/	
B. GASTOS DE CAPITAL	3	2	4	20	13	41	27	16	90	3	12	17	11	B. GASTOS DE CAPITAL	
1. Formación bruta de capital	3	2	4	14	13	41	27	16	90	3	12	17	11	1. Formación bruta de capital	
2. Otros gastos de capital 2/	0	0	0	6	0	0	0	0	0	0	0	0	0	2. Otros gastos de capital 2/	

1/ Incluye el pago de pensiones, donaciones, transferencias y otros gastos corrientes.

2/ Incluye donaciones y transferencias.

3/ Información actualizada al 30 de abril de 2021

Fuente: MEF

Elaboración: BCRP, Sucursal Arequipa. Departamento de Estudios Económicos.

ANEXO 11

AREQUIPA: EJECUCIÓN DE GASTOS DEL GOBIERNO REGIONAL 3/
(Millones de soles)

	2020									2021				
	ABR	MAY	JUN	JUL	AGO	SET	OCT	NOV	DIC	ENE	FEB	MAR	ABR	
GASTOS NO FINANCIEROS	112	122	117	163	183	196	256	221	379	124	143	151	172	GASTOS NO FINANCIEROS
A. GASTOS CORRIENTES	108	109	110	128	117	126	186	132	266	113	109	117	126	A. GASTOS CORRIENTES
1. Remuneraciones	77	77	78	85	81	81	83	86	134	83	78	79	83	1. Remuneraciones
2. Bienes y servicios	16	16	18	24	21	29	28	27	87	11	15	21	27	2. Bienes y servicios
3. Transferencias 1/	15	16	14	18	15	15	75	19	44	18	15	17	16	3. Transferencias 1/
B. GASTOS DE CAPITAL	4	12	7	35	66	71	70	89	113	11	35	34	46	B. GASTOS DE CAPITAL
1. Formación bruta de capital	4	12	7	35	26	44	50	70	108	11	35	34	46	1. Formación bruta de capital
2. Otros gastos de capital 2/	0	0	0	0	40	27	20	20	5	0	0	0	0	2. Otros gastos de capital 2/

1/ Incluye el pago de pensiones, donaciones, transferencias y otros gastos corrientes.

2/ Incluye donaciones y transferencias.

3/ Información actualizada al 30 de abril de 2021.

Fuente: MEF

Elaboración: BCRP, Sucursal Arequipa. Departamento de Estudios Económicos.

ANEXO 12

AREQUIPA: EJECUCIÓN DE GASTOS DE LOS GOBIERNOS LOCALES 3/
(Millones de soles)

	2020									2021				
	ABR	MAY	JUN	JUL	AGO	SET	OCT	NOV	DIC	ENE	FEB	MAR	ABR	
GASTOS NO FINANCIEROS	49	57	53	91	87	136	155	180	405	48	126	157	132	GASTOS NO FINANCIEROS
A. GASTOS CORRIENTES	36	41	36	55	43	63	63	75	184	27	51	67	61	A. GASTOS CORRIENTES
1. Remuneraciones	12	15	12	24	14	16	15	17	29	15	14	16	14	1. Remuneraciones
2. Bienes y servicios	22	23	22	28	26	43	44	55	149	10	34	47	44	2. Bienes y servicios
3. Transferencias 1/	1	2	2	3	4	4	4	3	6	1	3	4	3	3. Transferencias 1/
B. GASTOS DE CAPITAL	13	17	16	37	44	73	92	104	221	22	75	89	70	B. GASTOS DE CAPITAL
1. Formación bruta de capital	13	17	16	37	44	73	92	104	221	22	75	89	70	1. Formación bruta de capital
2. Otros gastos de capital 2/	0	0	0	0	0	0	0	0	0	0	0	0	0	2. Otros gastos de capital 2/

1/ Incluye el pago de pensiones, donaciones, transferencias y otros gastos corrientes.

2/ Incluye donaciones y transferencias.

3/ Información actualizada al 30 de abril de 2021

Fuente: MEF

Elaboración: BCRP, Sucursal Arequipa. Departamento de Estudios Económicos.

ANEXO 13

AREQUIPA: CRÉDITOS
(Saldo en millones de soles)

ENTIDADES FINANCIERAS	2020									2021				
	ABR	MAY	JUN	JUL	AGO	SET	OCT	NOV	DIC	ENE	FEB	MAR	ABR	
I. BANCO DE LA NACION	255	251	248	242	234	234	234	233	232	230	227	226	226	I. BANCO DE LA NACION
II. AGROBANCO	14	14	14	13	13	12	12	11	10	11	11	15	16	II. AGROBANCO
III. BANCA MULTIPLE	7 580	8 190	8 427	8 498	8 655	8 853	8 926	8 989	9 004	9 053	9 011	9 093	9 108	III. BANCA MULTIPLE
IV. INST. NO BANCARIAS	3 883	3 824	3 811	3 848	3 900	3 973	3 996	4 032	4 054	4 027	4 003	4 019	4 043	IV. INST. NO BANCARIAS
Empresas Financieras	1 214	1 196	1 189	1 207	1 206	1 198	1 203	1 195	1 186	1 170	1 138	1 128	1 118	Empresas Financieras
Cajas Municipales	2 543	2 505	2 499	2 548	2 601	2 683	2 701	2 747	2 780	2 768	2 776	2 803	2 836	Cajas Municipales
Cajas Rurales	107	105	104	76	76	75	76	74	74	74	75	75	76	Cajas Rurales
Edpymes	19	18	18	17	17	16	16	15	14	14	14	14	14	Edpymes
TOTAL (I+II+III+IV)	11 731	12 279	12 499	12 601	12 802	13 072	13 167	13 264	13 300	13 321	13 251	13 353	13 393	TOTAL (I+II+III)
En M/N	10 534	11 101	11 172	11 481	11 689	11 986	12 107	12 213	12 236	12 273	12 211	12 287	12 298	En M/N
En M/E	1 198	1 178	1 326	1 120	1 113	1 086	1 061	1 051	1 064	1 047	1 040	1 065	1 095	En M/E

Fuente: SBS y AFP.

Elaboración: BCRP, Sucursal Arequipa. Departamento de Estudios Económicos.

ANEXO 14

AREQUIPA: DEPÓSITOS
(Saldo en millones de soles)

ENTIDADES	2020									2021				
	ABR	MAY	JUN	JUL	AGO	SET	OCT	NOV	DIC	ENE	FEB	MAR	ABR	
I. BANCO DE LA NACION	795	815	911	857	844	837	891	910	984	962	1 000	994	978	I. BANCO DE LA NACION
II. BANCA MULTIPLE	6 638	7 438	7 840	8 428	8 586	8 858	8 855	8 858	9 062	8 914	8 711	8 923	8 828	II. BANCA MULTIPLE
III. INST. NO BANCARIAS	3 954	3 951	4 013	4 203	4 194	4 212	4 312	4 379	4 319	4 389	4 629	4 401	4 462	III. INST. NO BANCARIAS
Empresas Financieras	545	538	541	557	576	598	623	632	636	637	648	639	628	Empresas Financieras
Cajas Municipales	3 353	3 356	3 416	3 588	3 558	3 555	3 627	3 687	3 622	3 690	3 919	3 699	3 772	Cajas Municipales
Cajas Rurales	56	58	56	57	59	59	62	60	61	62	62	63	62	Cajas Rurales
TOTAL (I+II+III)	11 386	12 204	12 765	13 488	13 623	13 907	14 057	14 147	14 366	14 265	14 340	14 318	14 268	TOTAL (I+II+III)
En M/N	8 972	9 761	10 155	10 889	10 977	11 156	11 253	11 281	11 461	11 337	11 320	11 166	10 848	En M/N
En M/E	2 415	2 443	2 610	2 599	2 646	2 751	2 805	2 867	2 905	2 928	3 019	3 152	3 420	En M/E

Fuente: SBS y AFP.

Elaboración: BCRP, Sucursal Arequipa. Departamento de Estudios Económicos.