

**BANCO CENTRAL DE RESERVA DEL PERU**

**SUCURSAL AREQUIPA**



**AREQUIPA: Síntesis de Actividad Económica**

**Febrero 2021<sup>1</sup>**

**Departamento de Estudios Económicos**

---

<sup>1</sup> En el presente informe participaron Lizzie Jugo, Nilda Cabrera y Angel Frisancho.

## ÍNDICE

	<i>Página</i>
<b>RESUMEN EJECUTIVO .....</b>	<b>3</b>
<b>I. ACTIVIDAD PRODUCTIVA.....</b>	<b>5</b>
1. Actividad primaria .....	5
1.1 Sector agropecuario .....	5
1.2 Sector pesca .....	5
1.3 Sector minería .....	8
2. Otros indicadores sectoriales .....	9
2.1 Sector manufactura .....	9
2.2 Sector construcción .....	10
<b>II. CRÉDITO Y DEPÓSITOS.....</b>	<b>11</b>
1. Crédito .....	11
2. Depósitos.....	12
<b>III. EJECUCIÓN DEL PRESUPUESTO DE GASTOS DEL GOBIERNO GENERAL .....</b>	<b>14</b>
1. Ejecución del gasto corriente no financiero.....	14
<b>IV. ANEXOS.....</b>	<b>17</b>

## RESUMEN EJECUTIVO

---

### Principales hechos de importancia

- En febrero, los **sectores primarios** reportaron indicadores mixtos, entre los que los que mostraron una evolución positiva se encuentran agricultura (1,2 por ciento) y pesca (263,2 por ciento); mientras que por el contrario, cayó minería (-12,0 por ciento), en términos interanuales.
- En lo que respecta a los otros **indicadores económicos** destacamos el crecimiento de **manufactura** (2,6 por ciento) y la **inversión pública** (35,0 por ciento). Por otro lado, en el sector financiero los **créditos** y **depósitos**, reportaron saldos positivos al crecer **8,3** por ciento y 26,0 por ciento, respectivamente.

### Actividad primaria

- El **sector agropecuario** registró una contracción de 1,2 por ciento en el periodo interanual, asociada a la menor producción del subsector pecuario (-1,6 por ciento), al contraerse los volúmenes de carne de ave (-1,2 por ciento), de huevos (-4,7 por ciento) y carne de vacuno (-12,1 por ciento), principalmente. En contraste, actividad agrícola reportó una expansión de 3,5 por ciento, asociada a las mayores áreas cosechadas de productos agrícolas orientados al mercado externo (15,6 por ciento), además de los destinados al mercado interno (1,7 por ciento). Entre los meses de enero y febrero, el sector creció ligeramente (0,9 por ciento).
- El **sector pesca** registró un importante incremento del 263,2 por ciento asociado principalmente a la mayor extracción de anchoveta para la pesca industrial (100,0 por ciento), ante el inicio de la Primera Temporada de Pesca y el inicio de captura de anchoveta en los puertos de Atico, Matarani y Mollendo. Adicionalmente aumentó la captura de recursos hidrobiológicos destinados al consumo humano directo (33,6 por ciento) por la captura de especies frescas (56,4 por ciento); por otra parte, los recursos hidrobiológicos congelados reportaron una caída del 5,8 por ciento ante la menor extracción de estos en el puerto de Matarani. Finalmente, la captura de especies marinas destinadas al consumo humano indirecto creció
- El **sector minero** cayó 12,0 por ciento frente al periodo comparativo interanual, resultado de los menores niveles de producción de cobre (-7,2 por ciento), oro (-22,8 por ciento) y plata (-12,3 por ciento).

### Otros indicadores de actividad económica

- El sector **manufacturero**, en febrero, se expandió 2,6 por ciento, debido a la mayor producción en el subsector manufacturero primario (16,6 por ciento), resultado de la mayor fabricación de conservas y congelado de pescado (50,6 por ciento); lo que atenuó la caída de la actividad manufacturera no primaria (-0,4 por ciento), ante la caída de la producción de cerveza y malta (-29,4 por ciento), bebidas no alcohólicas (-10,7 por ciento)
- Los **despachos de cemento**, destinados al mercado nacional, totalizaron 187 143 toneladas métricas durante el mes de febrero, alcanzando un crecimiento interanual de 10,4 por ciento.
- En el mes de febrero, los saldos de **créditos** sumaron S/ 13 251 millones, lo que significó un crecimiento de 8,3 por ciento comparado con el mismo periodo del año anterior, debido a mayores colocaciones en créditos empresariales (20,6 por ciento). Por otro lado, los **depósitos** sumaron S/ 14 340, presentando una expansión de 26,0 por ciento frente a su periodo comparativo interanual, a causa del incremento de depósitos de ahorro (40,0 por ciento) y la vista (51,0 por ciento).

- La **inversión pública** en febrero sumó S/ 122 millones, lo que reflejó una expansión de 35,0 por ciento en el periodo interanual, ante la mayor ejecución del Gobierno regional (120,5 por ciento) y de los Gobiernos locales (24,0 por ciento).

**CUADRO N° 1**  
**OTROS INDICADORES DE ACTIVIDAD ECONÓMICA**  
(Variación % respecto a similar mes del año anterior)

	Set.20	Oct.20	Nov.20	Dic.20	Ene.21	Feb.21
Producción industrial 1/	↓ -13,1	↓ -8,7	↓ -2,4	↑ 1,9	↑ 4,5	↑ 2,6
Despachos de cemento 1/	↓ -4,7	↑ 3,7	↑ 14,7	↑ 16,1	↑ 8,2	↑ 10,4
Crédito total 2/	↑ 10,4	↑ 9,9	↑ 9,4	↑ 10,4	↑ 9,8	↑ 8,3
Depósitos 2/	↑ 32,6	↑ 32,5	↑ 30,3	↑ 29,9	↑ 26,3	↑ 26,0
Inversión Pública 1/	↑ 14,9	↑ 58,4	↑ 36,0	↑ 41,2	↓ -27,6	↑ 35,0

1/ En términos reales

2/ En términos nominales

Fuente: BCRP – Sucursal Arequipa, SBS, SUNAT, PRODUCE y MEF.

## I. ACTIVIDAD PRODUCTIVA

### 1. Actividad primaria

#### 1.1 Sector agropecuario

- En febrero, el **sector agropecuario** creció 1,2 por ciento, ante la mayor producción del subsector agrícola (3,5 por ciento), impulsado por el incremento de cultivos destinados al mercado externo y agroindustria (15,6 por ciento), y por las mayores áreas de productos agrícolas orientados al mercado interno (1,7 por ciento). En contraste, la actividad pecuaria reportó una caída de 1,6 por ciento. En el primer bimestre de 2021, la actividad agropecuaria reflejó una ligera expansión de 0,9 por ciento, debido a la mayor producción agrícola (2,8 por ciento), aún cuando el subsector pecuario cayó 1,2 por ciento.

**CUADRO N° 2**  
**SECTOR AGROPECUARIO 1/**  
(Miles de toneladas)

Subsectores	Estructura Porcentual 2019 2/	Febrero			Enero - Febrero				
		2020	2021	Var. %	Contribución al crecimiento 3/		2020	2021	Var. %
<b>SECTOR AGRICOLA</b>	<b>59,9</b>			<b>3,5</b>	<b>1,9</b>			<b>2,8</b>	<b>1,4</b>
<b>Orientada al mercado externo y agroindustria 2/</b>	<b>8,9</b>			<b>15,6</b>	<b>2,0</b>			<b>6,4</b>	<b>0,9</b>
Alcachofa	3,3	1,4	2,9	97,9	1,1	2,8	5,9	112,4	1,2
Ají Paprika	1,3	0,4	0,1	-70,7	-0,9	0,6	0,1	-82,0	-0,9
Olivo	0,3	0,0	0,0	-	-	0,0	0,0	-	-
Orégano	1,0	0,1	0,0	-63,0	-0,2	0,4	0,1	-77,4	-0,4
Palta	0,8	0,1	1,4	4/	0,8	0,1	1,4	4/	0,4
Quinua	0,2	0,4	0,2	-43,6	-0,1	0,8	0,7	-20,0	-0,1
Vid	1,7	5,5	5,9	6,5	0,3	10,0	10,0	0,2	0,0
<b>Orientada al mercado interno 2/</b>	<b>51,0</b>			<b>1,7</b>	<b>1,5</b>			<b>2,2</b>	<b>1,9</b>
Ajo	3,1	1,1	0,2	-80,4	-0,5	3,0	1,8	-38,4	-0,3
Alfalfa	12,2	226,8	227,0	0,1	0,0	452,5	447,5	-1,1	-0,2
Arroz	9,4	22,4	20,9	-6,6	-0,6	22,4	20,9	-6,6	-0,3
Arveja grano verde	0,4	1,3	1,2	-7,4	0,0	2,8	2,9	4,0	0,0
Cebolla	10,0	24,7	32,3	30,5	2,2	60,8	73,8	21,4	1,9
Frijol grano seco	0,4	0,0	0,0	-14,6	0,0	0,0	0,1	182,9	0,0
Maíz chala	3,4	69,0	84,9	23,1	0,8	141,7	170,7	20,5	0,7
Maíz choclo	0,8	0,1	0,1	-40,6	0,0	0,1	0,1	-15,3	0,0
Maíz amiláceo	0,3	0,0	0,0	-100,0	0,0	0,0	0,0	-68,6	0,0
Papa	6,2	18,9	13,9	-26,4	-1,2	39,1	31,8	-18,7	-0,9
Tomate	1,2	3,5	4,3	21,6	0,3	6,7	7,9	17,9	0,2
Trigo	0,3	0,0	0,0	-100,0	0,0	0,0	0,0	-100,0	0,0
Zanahoria	0,9	8,5	7,9	-6,7	-0,1	18,6	17,6	-5,6	-0,1
Zapallo	0,6	6,7	7,6	12,7	0,2	12,6	12,7	0,9	0,0
<b>SECTOR PECUARIO</b>	<b>40,1</b>			<b>-1,6</b>	<b>-0,7</b>			<b>-1,2</b>	<b>-0,6</b>
Carne de ave	23,5	13,1	12,9	-1,2	-0,3	27,5	27,1	-1,4	-0,4
Carne de ovino	0,3	0,2	0,2	-3,1	0,0	0,3	0,3	-2,0	0,0
Carne de porcino	1,6	1,0	1,0	1,5	0,0	1,9	1,9	-0,1	0,0
Carne de vacuno	1,0	0,5	0,4	-12,1	-0,1	1,0	0,9	-12,4	-0,1
Fibra Alpaca	0,2	0,1	0,0	-39,3	-0,2	0,1	0,1	-25,8	-0,1
Huevos	1,4	1,5	1,4	-4,7	-0,1	2,9	2,8	-1,4	0,0
Leche	11,9	26,9	27,0	0,2	0,0	57,8	58,3	0,8	0,1
<b>SECTOR AGROPECUARIO</b>	<b>100,0</b>			<b>1,2</b>	<b>1,2</b>			<b>0,9</b>	<b>0,9</b>

1/ Cifras preliminares

2/ A precios de 2007.

3/ En base a la estructura de similar periodo de 2019.

4/ Variación mayor a 1 000 por ciento

Fuente: Ministerio de Agricultura y Riego y Gerencia Regional de Agricultura y Riego - Arequipa.

Elaboración: BCRP - Sucursal Arequipa. Departamento de Estudios Económicos.

- El **subsector agrícola**, en febrero, registró una expansión de 3,5 por ciento, por los mayores volúmenes producidos de cultivos orientados al mercado externo y la agroindustria (15,6 por ciento), principalmente al crecer la producción de alcachofa (97,9 por ciento) en la Irrigación Majes; palta (variación mayor a 1 000 por ciento) y vid (6,5 por ciento) en el distrito de La Joya; entre los más resaltantes. Por su parte, los cultivos dirigidos al mercado interno crecieron 1,7 por ciento, debido a la mayor cosecha de cebolla (30,5 por ciento) en La Campiña de Arequipa; de maíz chala (23,1 por ciento) para la cuenca lechera de la región; y de tomate (21,6 por ciento) en la Irrigación Majes y La Campiña de Arequipa.

- En el primer bimestre de 2021, la actividad agrícola reflejó un alza de 2,8 por ciento, resultado de la mayor producción de cultivos destinados al mercado externo y agroindustria (6,4 por ciento), principalmente por los mayores cultivos de alcachofa (112,4 por ciento) en la Irrigación Majes, palta (variación mayor a 1 000 por ciento), entre otros. Igualmente, las cosechas de cultivos dirigidos al mercado interno crecieron 2,2 por ciento, principalmente por los mayores cultivos de cebolla (21,4 por ciento) y maíz chala (20,5 por ciento) en La Campiña de Arequipa y la Irrigación Majes, respectivamente; entre los más resaltantes.
- De otro lado, el **subsector pecuario** cayó 1,6 por ciento, por la menor producción de carne de ave (-1,2 por ciento), fibra de alpaca (-39,3 por ciento), carne de vacuno (-12,1 por ciento) y huevos (-4,7 por ciento), debido a la menor disponibilidad de unidades para la saca, gallinas ponedoras y esquila. Entre enero y febrero, la actividad decreció 1,2 por ciento, debido a la menor producción de carne de ave (-1,4 por ciento), carne de ovino (-2,0 por ciento), carne de porcino (-0,1 por ciento), carne de vacuno (-12,4 por ciento), fibra de alpaca (-25,8 por ciento) y huevos (-1,4 por ciento); por la menor disponibilidad de unidades para la saca y la esquila en las zonas altoandinas.
- En cuanto al avance de **siembras de la campaña actual (2020/2021)**, al cierre de febrero se registraron 51 997 hectáreas instaladas, lo que representó una caída de 3,4 por ciento respecto al mismo período de la **campaña previa (2019/2020)**. Dicha caída se debió a las menores áreas de cultivos transitorios (-7,0 por ciento), al disminuir las áreas de siembra dedicadas a productos como arroz (-40,8 por ciento), quinua (-21,8 por ciento) y papa (-19,7 por ciento); entre otros. En contraste, los cultivos permanentes y semipermanentes crecieron 50,1 por ciento, debido a las mayores áreas sembradas de alfalfa (32,4 por ciento), caña de azúcar (variación mayor a 1000 por ciento), alcachofa (63,3 por ciento) y vid (233,3 por ciento).

**CUADRO N° 3**  
**SUPERFICIE SEMBRADA 1/**  
(En hectáreas)

	Campaña agrícola 2/		Variación	
	2019/2020	2020/2021	Absoluta	Porcentual
<b>Cultivos Transitorios</b>	<b>50 371</b>	<b>46 822</b>	<b>- 3 549</b>	<b>-7,0</b>
Ajo	426	601	175	41,1
Arroz	21 155	12 529	-8 626	-40,8
Arveja grano verde	934	930	-4	-0,4
Cebolla	4 151	4 365	214	5,2
Frijol grano seco	89	433	344	386,5
Haba grano verde	797	907	110	13,8
Maíz Amiláceo	2 305	2 532	227	9,8
Maíz chala	8 889	9 811	922	10,4
Maíz choclo	61	112	51	83,6
Papa	3 222	2 588	-634	-19,7
Quinua	740	579	-161	-21,8
Tomate	382	460	78	20,4
Zanahoria	1 051	1 052	1	0,1
Zapallo	737	883	146	19,8
Otros	5 432	9 040	3 608	66,4
<b>Cultivos Permanentes y Semipermanentes</b>	<b>3 448</b>	<b>5 175</b>	<b>1727</b>	<b>50,1</b>
Alcachofa	395	645	250	63,3
Alfalfa	2 675	3 542	867	32,4
Caña de azúcar	24	835	811	3/
Olivo	34	0	-34	-100,0
Palta	117	27	-90	-76,9
Vid	3	10	7	233,3
Otros	200	116	-84	-42,0
<b>Total</b>	<b>53 819</b>	<b>51 997</b>	<b>-1 822</b>	<b>-3,4</b>

1/ Cifras preliminares.

2/ De agosto a febrero.

3/ Variación mayor a 1000 por ciento.

Fuente: Gerencia Regional de Agricultura y Riego - Arequipa.

Elaboración: BCRP - Sucursal Arequipa. Departamento de Estudios Económicos.

## 1.2 Sector pesca

- En febrero, el **sector pesca** registró un incremento del 263,2 por ciento ante la mayor extracción de recursos hidrobiológicos destinados al consumo humano directo (33,6 por ciento) por la captura de especies frescas (56,4 por ciento) tales como bonito, jurel, pejerrey, corvina, lenguado, raya, pulpo y cangrejos. Por otra parte, los recursos marinos para congelado reportaron una caída del 5,8 por ciento ante la menor extracción en el puerto de Matarani, lo que atenuó parcialmente el crecimiento del sector. Por su parte, se registró captura de anchoveta en los puertos de Ático, Matarani y Mollendo para el consumo humano indirecto, ante el inicio de la Primera temporada de pesca en el sur del país.
- En el primer bimestre del año, el **sector pesquero** reportó un crecimiento del 224,7 por ciento respecto a similar periodo del año anterior, básicamente por la extracción de anchoveta para el consumo industrial destinada a la elaboración de harina y aceite de pescado. Asimismo, se registró una mayor extracción de recursos marinos para el consumo humano directo (11,0 por ciento) para la línea de fresco (108,0 por ciento), tales como tiburón azul, bonito, caballa, lenguado, liza, pejerrey, raya, pulpo y cangrejo, entre otras especies. Por el contrario, la extracción de productos destinados al estado de congelado sufrió una caída del 64,3 por ciento respecto al mismo periodo en el 2020, causado por la menor actividad en los puertos de Atico y Matarani.

**CUADRO N° 4**  
**SECTOR PESCA 1/**  
(En toneladas)

	Febrero			Enero - Febrero		
	2020	2021	Var.%	2020	2021	Var.%
<b>Consumo Humano Directo</b>	<b>3 391</b>	<b>4 529</b>	<b>33,6</b>	<b>13 643</b>	<b>15 146</b>	<b>11,0</b>
Fresco	2 145	3 355	56,4	5 964	12 404	108,0
Congelado	1 246	1 174	-5,8	7 679	2742	-64,3
<b>Consumo Humano Indirecto</b>	<b>0</b>	<b>22 878</b>	<b>-</b>	<b>0</b>	<b>22 878</b>	<b>-</b>
<b>SECTOR PESCA 2/</b>			<b>263,2</b>			<b>224,7</b>

1/ Cifras preliminares.

2/ A precios de 2007.

Fuente: Ministerio de la Producción – PRODUCE y Gerencia Regional de Arequipa.

Elaboración: BCRP - Sucursal Arequipa. Departamento de Estudios Económicos.

- En febrero, el **precio promedio internacional de la harina de pescado** registró US\$ 1 495 por tonelada, lo que significó una caída del 3,5 por ciento en el periodo interanual y un incremento de 0,9 por ciento en el periodo mensual.

**GRÁFICO N° 1**  
**COTIZACIÓN INTERNACIONAL DE HARINA DE PESCADO**  
(Hamburgo - US\$/TM)

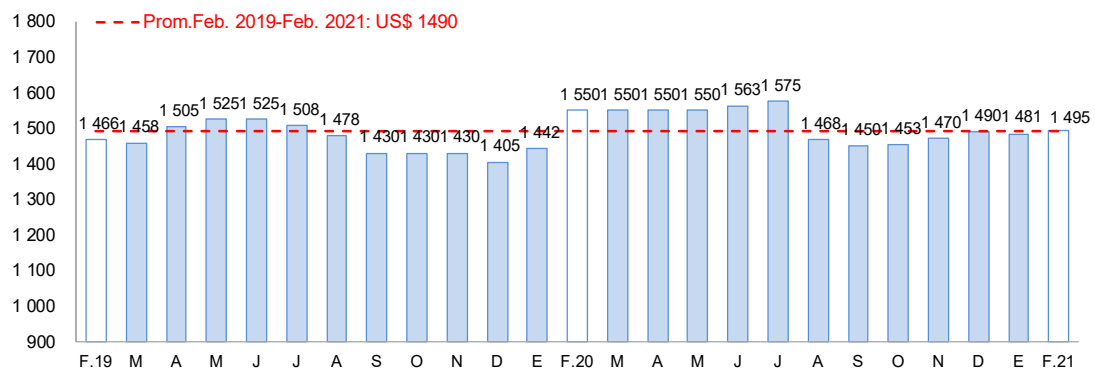

Fuente: Reuters y Bloomberg.

Elaboración: BCRP – Sucursal Arequipa. Departamento de Estudios Económicos

### 1.3 Sector minería

- En febrero, la **actividad minera** se contrajo 12,0 por ciento frente al periodo comparativo interanual, explicado por los menores volúmenes de producción de cobre (-7,2 por ciento) y molibdeno (-16,8 por ciento), ante la menor recuperación de los minerales en el proceso de flotación registrado por la Sociedad Minera Cerro Verde S.A.A. Asimismo, coadyuvaron a este resultado negativo la menor extracción de oro (-25,3 por ciento), plata (-56,5 por ciento) y zinc (-4,8 por ciento), principalmente por el menor desempeño de la Compañía de Minas Buenaventura S.A.A. A nivel regional, Arequipa se posicionó en el segundo lugar en la producción de cobre y molibdeno a nivel nacional al contribuir con el 18,0 por ciento y 26,1 por ciento, respectivamente; en tanto que, se ubicó en el tercer lugar en la producción aurífera, al aportar el 16,2 por ciento.
- Entre enero y febrero, la producción minera se contrajo 11,7 por ciento respecto al mismo periodo del año previo, ante los menores niveles de producción de cobre (-12,7 por ciento), oro (-24,0 por ciento), plata (-37,7 por ciento) y zinc (-1,5 por ciento). Este resultado fue contrarrestado parcialmente por la mayor producción de molibdeno (3,8 por ciento) y en menor medida plomo (4,5 por ciento). A pesar de este resultado negativo, a nivel de regiones, Arequipa mantiene la segunda posición en producción de cobre a nivel nacional aportando el 18,7 por ciento del total producido; además, del segundo y tercer lugar en la producción de molibdeno y oro con una participación de 26,9 y 16,9 por ciento, respectivamente.

**CUADRO N° 5**  
**SECTOR MINERÍA 1/**

Unidades recuperables

(Variación % real respecto a similar periodo del año anterior)

Mineral	Estructura Porcentual 2019 2/	Febrero				Enero - Febrero			
		2020	2021	Var.%	Contribución al crecimiento 3/	2020	2021	Var.%	Contribución al crecimiento 3/
Cobre (TMF)	63,6	28 430	26 373	-7,2	-4,7	64 200	56 065	-12,7	-8,6
Oro (KGF)	11,1	1 459	1 090	-25,3	-3,3	3 116	2 369	-24,0	-3,1
Plata (KGF)	1,5	10 913	4 744	-56,5	-1,0	19 028	11 862	-37,7	-0,5
Plomo (TMF)	1,2	1 460	1 495	2,4	0,0	3 142	3 284	4,5	0,0
Zinc (TMF)	2,0	1 891	1 799	-4,8	-0,1	4 325	4 261	-1,5	0,0
Molibdeno (TMF)	20,6	746	621	-16,8	-3,0	1 293	1 342	3,8	0,6
<b>SECTOR MINERÍA 2/</b>	<b>100,0</b>			<b>-12,0</b>	<b>-12,0</b>			<b>-11,7</b>	<b>-11,7</b>

1/ Cifras preliminares.

2/ A precios de 2007.

3/ En base a la estructura de similar periodo de 2020.

Fuente: Ministerio de Energía y Minas.

Elaboración: BCRP - Sucursal Arequipa. Departamento de Estudios Económicos.

**GRÁFICO N° 2**  
**VARIACIÓN DE LA PRODUCCIÓN MINERA**  
(Variación % real respecto a similar mes del año anterior)

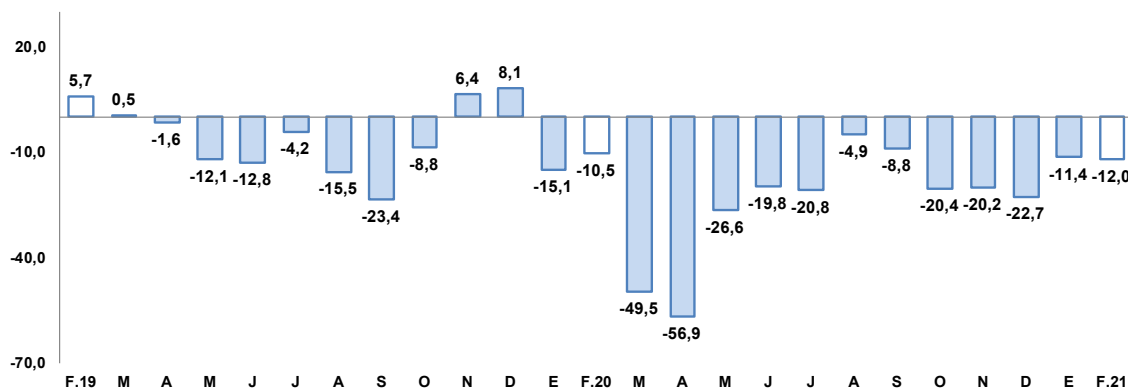

Fuente: Ministerio de Energía y Minas.

Elaboración: BCRP, Sucursal Arequipa, Departamento de Estudios Económicos.

- En el primer bimestre del año, la inversión minera en la región sumó US\$ 26,7 millones, lo que significó una reducción de 52,5 por ciento respecto al mismo periodo del año anterior,



debido principalmente a la menor inversión realizada por la compañía minera Cerro Verde S.A.A. (-59,7 por ciento), en los rubros de Equipamiento Minero y Planta Beneficio.

- La **cotización internacional de los principales metales** en febrero, reportó en su gran mayoría resultados positivos en el periodo intermensual. El precio promedio del cobre (US\$/TM 8 460) subió 6,3 por ciento, impulsado por la mayor demanda China por el metal rojo y por los estímulos fiscales en Estados Unidos de América y Europa. Por su parte, los precios promedio de la plata (US\$/oz.tr. 27), plomo (¢US\$/lb. 94) y zinc (¢US\$/lb. 124) se incrementaron en 5,4 por ciento, 3,3 por ciento y 1,3 por ciento, respectivamente. En contraste, se registró una disminución en el precio promedio del oro (US\$/oz.tr. 1 808) de 3,2 por ciento, principalmente por el fortalecimiento del dólar.

## 2. Otros indicadores sectoriales

### 2.1 Sector manufactura

- En febrero, la **actividad manufacturera** de la región registró una expansión de 2,6 por ciento frente a similar mes del año anterior, ante el mayor dinamismo registrado en el subsector fabril primario (16,6 por ciento). En contraste, se reportó una menor producción del subsector fabril no primario (-0,4 por ciento), que atenuó parcialmente el resultado final del sector.

**CUADRO N° 6**  
**MANUFACTURA1/**  
(Variación % real respecto a similar período del año anterior)

Ramas de actividad	Estructura Porcentual 2019 2/	Febrero		Enero - Febrero	
		Var.%	Contribución al crecimiento 3/	Var.%	Contribución al crecimiento 3/
<b>MANUFACTURA PRIMARIA</b>	<b>22,2</b>	<b>16,6</b>	<b>2,9</b>	<b>2,9</b>	<b>0,5</b>
Conservas y congelado pescado	2,9	50,6	0,6	27,0	0,4
Harina y aceite de pescado	2,2	n.a	-	n.a	-
Productos de cobre	17,1	-12,8	-2,1	-12,4	-2,0
<b>MANUFACTURA NO PRIMARIA</b>	<b>77,8</b>	<b>-0,4</b>	<b>-0,3</b>	<b>3,7</b>	<b>3,0</b>
Productos lácteos	7,7	48,4	4,3	40,6	3,7
Cerveza y malta	20,2	-29,4	-7,4	-20,9	-5,2
Bebidas no alcohólicas	9,5	-10,7	-1,0	-2,8	-0,3
Hilatura de fibras textiles	4,3	24,9	1,0	18,2	0,7
Prendas de vestir	1,5	-1,8	0,0	-3,8	-0,1
Pintura, barnices y lacas	0,5	27,5	0,1	5,1	0,0
Cemento	33,7	9,2	3,0	13,8	4,4
Lápices y conexos	0,4	-100,0	-0,2	-100,0	-0,2
<b>SECTOR MANUFACTURA</b>	<b>100,0</b>	<b>2,6</b>	<b>2,6</b>	<b>3,6</b>	<b>3,6</b>

1/ Cifras preliminares

2/ A precios de 1994

3/ En base a la estructura de similar periodo de 2020.

Fuente: PRODUCE y empresas industriales.

Elaboración: BCRP, Sucursal Arequipa. Departamento de Estudios Económicos.

- El crecimiento del **subsector fabril primario**, fue resultado de la mayor fabricación de conservas y congelado de pescado, que se incrementó en 50,6 por ciento además del procesamiento de harina y aceite de pescado ante el inicio de la primera temporada de pesca en la zona sur del país. Por otro lado, el resultado fue atenuado por la menor fabricación de productos de cobre que disminuyó en 12,8 por ciento.
- Por su parte, la disminución del **subsector fabril no primario** se sustentó en la menor producción de cerveza y malta (-29,4 por ciento), bebidas no alcohólicas (-10,7 por ciento), lápices y conexos (-100,0 por ciento) y prendas de vestir (-1,8 por ciento). Por el contrario, se registró una mayor producción de productos lácteos (48,4 por ciento), cemento (9,2 por ciento), hilatura de fibras textiles (24,9 por ciento) y pinturas, barnices y lacas (27,5 por ciento).
- En el primer bimestre del año, el sector creció 3,6 por ciento, ante el resultado positivo del subsector fabril no primario (3,7 por ciento), por la mayor producción de cemento (13,8 por ciento), productos lácteos (40,6 por ciento), hilatura de fibras textiles (18,2 por ciento) y

pintura, barnices y lacas (5,1 por ciento). Asimismo, el subsector fabril primario se expandió en 2,9 por ciento por la mayor fabricación de conservas y congelado de pescado (27,0 por ciento) y por la producción de harina y aceite de pescado, coadyuvando al resultado positivo del sector.

**GRAFICO N° 3**  
**VARIACIÓN DE LA MANUFACTURA 1/**  
(Variación % real respecto a similar mes del año anterior)

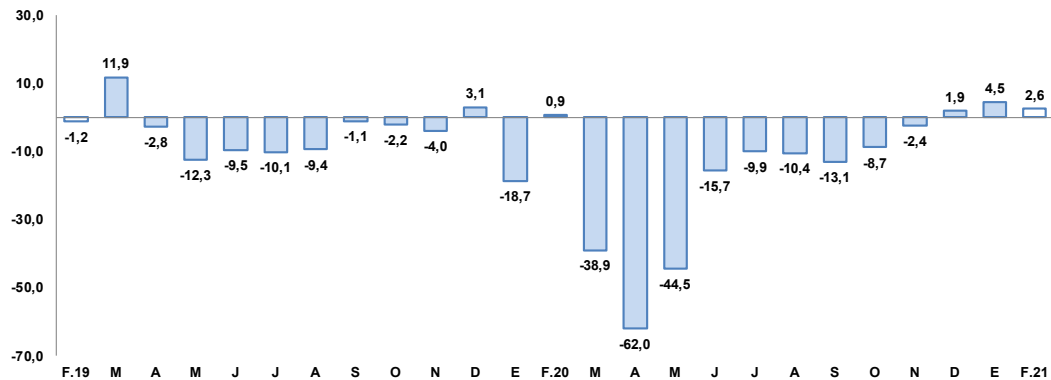

1/ Cifras preliminares

Fuente: BCRP, Sucursal de Arequipa. Con base a la información de PRODUCE y las empresas industriales.

Elaboración: BCRP, Sucursal Arequipa, Departamento de Estudios Económicos.

## 2.2 Sector construcción

- En febrero, los **despachos de cemento** orientados al mercado nacional reportaron una producción de 187 843 toneladas métricas, expandiéndose en 10,4 por ciento respecto al año anterior.
- En el periodo acumulado a febrero, los despachos de cemento totalizaron 383 812 toneladas métricas, reportando un incremento de 9,3 por ciento, respecto al bimestre del 2020.

**GRAFICO N° 4**  
**VARIACIÓN DEL SECTOR CONSTRUCCIÓN**  
(Variación % real respecto a similar mes del año anterior)

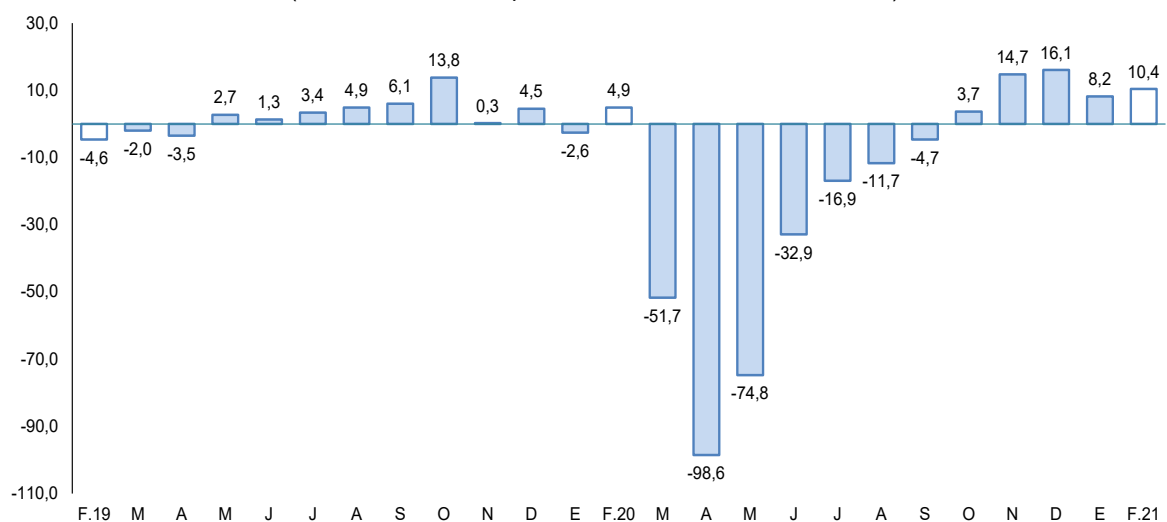

Fuente: Empresas Industriales

Elaboración: BCRP, Sucursal Arequipa, Departamento de Estudios Económicos.

## II. CRÉDITO Y DEPÓSITOS

### 1. Crédito

- En febrero, el saldo de **créditos** en la región sumó S/ 13 251 millones, lo que significó un crecimiento de 8,3 por ciento frente a lo registrado en el mismo periodo del año anterior. Según el tipo de instituciones, la banca múltiple concentró el 68,0 por ciento del total de colocaciones y registró un incremento interanual del 15,3 por ciento; las instituciones no bancarias representaron el 30,2 por ciento y tuvieron una caída del 3,4 por ciento, ante las menores colocaciones de Cajas Rurales (-33,4 por ciento), Edpymes (-31,0 por ciento) y empresas financieras (-9,4 por ciento), aún cuando el incremento de créditos de las Cajas Municipales (0,7 por ciento) permitió atenuar la caída. El Banco de la Nación alcanzó una participación del 1,7 por ciento y sufrió una disminución de colocaciones del 14,0 por ciento. Finalmente, Agrobanco representó el 0,1 por ciento del total de créditos y redujo sus saldos en 19,7 por ciento.

**CUADRO N° 7**  
**CREDITO DIRECTO**  
(Saldos en millones de soles)

	Estructura % Feb-21	Febrero		Var.% Nominal Feb-21 / Feb-20
		2020	2021	
<b>Banco de la Nación 1/</b>	<b>1,7</b>	<b>264</b>	<b>227</b>	<b>-14,0</b>
<b>Agrobanco 2/</b>	<b>0,1</b>	<b>14</b>	<b>11</b>	<b>-19,7</b>
<b>Banca múltiple</b>	<b>68,0</b>	<b>7 818</b>	<b>9 011</b>	<b>15,3</b>
<b>Instituciones no bancarias</b>	<b>30,2</b>	<b>4 146</b>	<b>4 003</b>	<b>-3,4</b>
Financieras	8,6	1 256	1 138	-9,4
Cajas Municipales	20,9	2 757	2 776	0,7
Cajas Rurales	0,6	112	75	-33,4
Edpymes	0,1	21	14	-31,0
Arrendamiento Financiero	0,0		0	-
<b>TOTAL</b>	<b>100,0</b>	<b>12 241</b>	<b>13 251</b>	<b>8,3</b>
<b>Empresas</b>	63,4	6 972	8 406	20,6
<b>Personas</b>	36,6	5 270	4 845	-8,1
Consumo	21,7	3 309	2 881	-12,9
Hipotecario	14,8	1 960	1 964	0,2
MN	92,1	11 013	12 211	10,9
ME	7,9	1 228	1 040	-15,3
ME (Millo.US\$)		356	285	-19,9

1/ Considera sólo los créditos de consumo e hipotecario.

2/ No considera los créditos a las demás empresas del sistema financiero.

Fuente: SBS y AFP.

Elaboración: BCRP, Sucursal Arequipa, Departamento de Estudios Económicos.

- En cuanto al **tipo de moneda**, los créditos colocados en moneda nacional significaron el 92,1 por ciento del total de operaciones, reportando un crecimiento de 10,9 por ciento en el período comparativo interanual; por otro lado, las operaciones realizadas en moneda extranjera reportaron una caída del 15,3 por ciento. Así, la tasa de dolarización en febrero fue de 7,9 por ciento, 2,2 puntos porcentuales menos que en el mismo mes del año pasado.
- Según **modalidad de crédito**, los créditos empresariales representaron el 63,4 por ciento del total de colocaciones, presentando un incremento del 20,6 por ciento respecto del periodo interanual comparable. Por otra parte, los créditos personales tuvieron una participación del 36,6 por ciento y sufrieron un decrecimiento del 8,1 por ciento, principalmente por las menores colocaciones en créditos de consumo (-12,9 por ciento). El incremento de créditos hipotecarios en 0,2 por ciento permitió atenuar la caída.

**GRAFICO N° 5**  
**VARIACIÓN DEL CREDITO DIRECTO**  
(Var. % respecto a similar mes del año anterior)

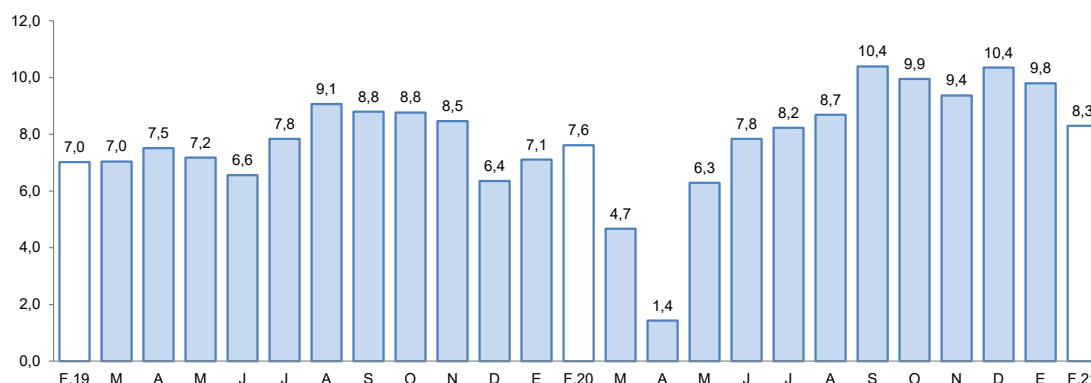

Fuente: Superintendencia de Banca, Seguros y AFPs.  
Elaboración: BCRP, Sucursal Arequipa, Departamento de Estudios Económicos.

- La **tasa de morosidad** registrada en enero fue de 5,0 por ciento, 0,6 puntos porcentuales más que en enero 2020. Las tasas más altas de morosidad las encontramos en Agrobanco (65,8 por ciento), Cajas Rurales de Ahorro y Crédito (14,4 por ciento), Edpymes (9,6 por ciento) y Empresas Financieras (7,9 por ciento). Por el contrario, las menores tasas las encontramos en las Cajas Municipales (4,9 por ciento), Banca Múltiple (4,5 por ciento) y el Banco de la Nación (1,5 por ciento).

**GRAFICO N° 6**  
**TASA DE MOROSIDAD 1/**  
(Porcentaje)

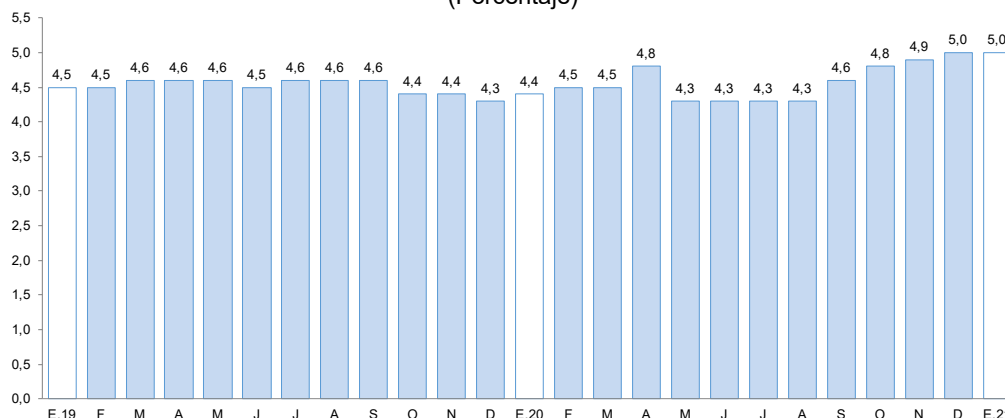

1/ Morosidad = (créditos vencidos + créditos en cobranza judicial) / colocaciones brutas.

Fuente: Superintendencia de Banca, Seguros y AFPs.

Elaboración: BCRP, Sucursal Arequipa, Departamento de Estudios Económicos.

## 2. Depósitos

- Al cierre de febrero, los saldos de **depósitos** sumaron S/ 14 340 millones, mostrando una expansión de 26,0 por ciento respecto a lo registrado en febrero del 2020. Según su estructura, la Banca Múltiple captó el 60,7 por ciento del total de operaciones y tuvo un crecimiento del 35,8 por ciento; por su parte, las Instituciones no bancarias representaron el 32,3 por ciento e incrementaron sus depósitos en 9,9 por ciento gracias a las mayores operaciones en Financieras (21,6 por ciento), Cajas Municipales (8,3 por ciento) y Cajas Rurales (1,6 por ciento). Finalmente, el Banco de la Nación tuvo una participación del 7,0 por ciento y acumuló un crecimiento del 32,7 por ciento.
- De acuerdo **tipo de moneda**, el 78,9 por ciento del total de operaciones fueron realizadas en soles, registrando un crecimiento de 27,8 por ciento; en tanto que, los depósitos en moneda extranjera mostraron un crecimiento de 19,5 por ciento frente a su comparativo interanual. De

esta manera, la tasa de dolarización fue de 21,1 por ciento, presentando una reducción del 1,1 por ciento respecto al periodo interanual comparable.

**CUADRO N° 8**  
**DEPÓSITOS**  
(Saldos en millones de soles)

	Estructura % Feb-21	Febrero		Var.% Nominal Feb-21 / Feb-20
		2020	2021	
<b>Banco de la Nación</b>	<b>7,0</b>	<b>753</b>	<b>1 000</b>	<b>32,7</b>
<b>Banca múltiple</b>	<b>60,7</b>	<b>6 417</b>	<b>8 711</b>	<b>35,8</b>
<b>Instituciones no bancarias</b>	<b>32,3</b>	<b>4 212</b>	<b>4 629</b>	<b>9,9</b>
Financieras	4,5	533	648	21,6
Cajas Municipales	27,3	3 618	3 919	8,3
Cajas Rurales	0,4	61	62	1,6
<b>TOTAL</b>	<b>100,0</b>	<b>11 382</b>	<b>14 340</b>	<b>26,0</b>
Vista	21,1	2 001	3 022	51,0
Ahorro	46,4	4 751	6 652	40,0
A plazo	32,5	4 630	4 665	0,8
MN	78,9	8 856	11 320	27,8
ME	21,1	2 526	3 019	19,5
ME (Mill. US\$)		732	827	13,0

Fuente: SBS y AFP

Elaboración: BCRP, Sucursal Arequipa, Departamento de Estudios Económicos.

- De acuerdo con la **modalidad de captación**, los depósitos de ahorro representaron el 46,4 por ciento del total y tuvieron un crecimiento del 40,0 por ciento. Los depósitos a plazo alcanzaron el 32,5 por ciento del total y tuvieron un incremento del 0,8 por ciento. Finalmente, los depósitos a la vista tuvieron una participación del 21,1 por ciento y aumentaron su nivel en 51,0 por ciento, respecto a febrero del 2020.

**GRAFICO N° 7**  
**VARIACIÓN DE LOS DEPÓSITOS**  
(Var. % respecto a similar mes del año anterior)

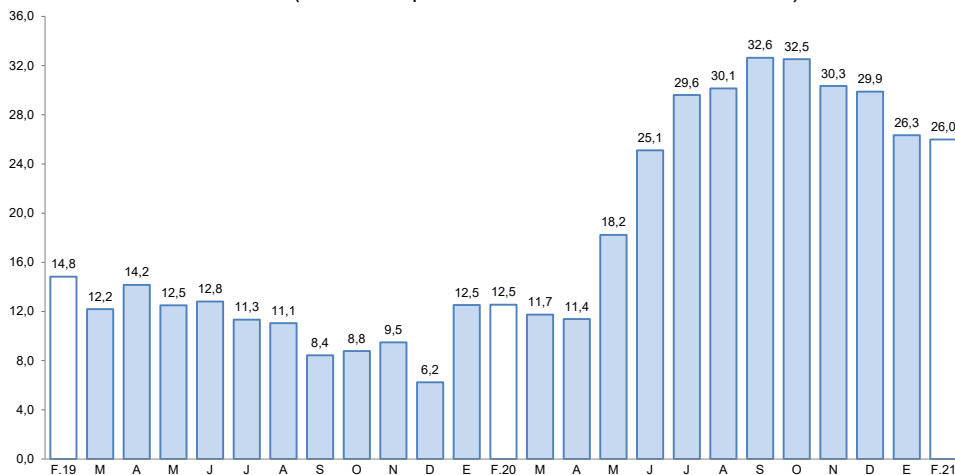

Fuente: Superintendencia de Banca, Seguros y AFP.

Elaboración: BCRP, Sucursal Arequipa, Departamento de Estudios Económicos.

- El ratio **colocaciones/depósitos**, en febrero, fue de 0,92, situándose 0,16 puntos porcentuales por debajo del valor registrado en el mismo mes del año anterior (1,08).



### III. EJECUCIÓN DEL PRESUPUESTO DE GASTOS DEL GOBIERNO GENERAL

#### 1. Ejecución del gasto corriente no financiero

- En el mes de febrero, los **gastos corrientes** (S/ 328 millones) se incrementaron 7,2 por ciento en el periodo interanual, en términos reales, asociado al mayor desembolso de los tres niveles de gobierno: Gobierno nacional (5,5 por ciento), Gobierno regional (7,7 por ciento) y los Gobiernos locales (12,4 por ciento).
- Entre enero y febrero de 2021, el gasto corriente (S/ 563 millones) cayó 1,5 por ciento interanual, por el menor dinamismo de los Gobiernos locales (-5,9 por ciento) y del Gobierno nacional (-2,7 por ciento), pese a la mayor ejecución del Gobierno regional (1,8 por ciento).

**CUADRO N° 10**  
**AREQUIPA: EJECUCION DEL GASTO CORRIENTE NO FINANCIERO 1/ 2/**  
(Millones de soles)

	Febrero			Enero - Febrero		
	2020	2021	Var.% real	2020	2021	Var.% real
<b>I. GASTOS CORRIENTES</b>	<b>299</b>	<b>328</b>	<b>7,2</b>	<b>557</b>	<b>563</b>	<b>-1,5</b>
<b>Gobierno nacional</b>	<b>156</b>	<b>168</b>	<b>5,5</b>	<b>265</b>	<b>264</b>	<b>-2,7</b>
<b>Gobierno regional</b>	<b>99</b>	<b>109</b>	<b>7,7</b>	<b>212</b>	<b>222</b>	<b>1,8</b>
<b>Gobiernos locales</b>	<b>44</b>	<b>51</b>	<b>12,4</b>	<b>80</b>	<b>77</b>	<b>-5,9</b>
<b>Remuneraciones</b>	<b>143</b>	<b>144</b>	<b>-1,8</b>	<b>300</b>	<b>295</b>	<b>-4,0</b>
Gobierno nacional	55	52	-8,6	114	104	-10,6
Gobierno regional	73	78	4,3	153	161	3,1
Gobiernos locales	15	14	-6,6	33	29	-13,9
<b>Bienes y Servicios</b>	<b>73</b>	<b>89</b>	<b>19,8</b>	<b>116</b>	<b>123</b>	<b>2,8</b>
Gobierno nacional	36	40	9,2	58	52	-11,9
Gobierno regional	9	15	55,3	17	26	53,5
Gobiernos locales	27	34	21,4	42	44	2,6
<b>Transferencias 1/</b>	<b>83</b>	<b>95</b>	<b>11,7</b>	<b>141</b>	<b>145</b>	<b>0,4</b>
Gobierno nacional	65	77	15,3	93	108	12,6
Gobierno regional	16	15	-5,3	43	34	-23,4
Gobiernos locales	2	3	26,3	5	4	-22,4
<b>II. FORMACIÓN BRUTA DE CAPITAL</b>	<b>88</b>	<b>122</b>	<b>35,0</b>	<b>136</b>	<b>157</b>	<b>13,0</b>
<b>Gobierno nacional</b>	<b>14</b>	<b>12</b>	<b>-13,1</b>	<b>18</b>	<b>15</b>	<b>-16,5</b>
<b>Gobierno regional</b>	<b>15</b>	<b>35</b>	<b>120,5</b>	<b>32</b>	<b>45</b>	<b>39,1</b>
<b>Gobiernos locales</b>	<b>59</b>	<b>75</b>	<b>24,0</b>	<b>86</b>	<b>96</b>	<b>9,6</b>
<b>III OTROS GASTOS DE CAPITAL 2/</b>	<b>0</b>	<b>0</b>	<b>-</b>	<b>0</b>	<b>0</b>	<b>-100,0</b>
<b>GASTO NO FINANCIERO TOTAL (I+II+III)</b>	<b>387</b>	<b>449</b>	<b>13,5</b>	<b>693</b>	<b>720</b>	<b>1,3</b>
<b>Gobierno nacional</b>	<b>170</b>	<b>181</b>	<b>4,0</b>	<b>283</b>	<b>279</b>	<b>-3,6</b>
<b>Gobierno regional</b>	<b>114</b>	<b>143</b>	<b>22,8</b>	<b>244</b>	<b>267</b>	<b>6,6</b>
<b>Gobiernos locales</b>	<b>103</b>	<b>126</b>	<b>19,0</b>	<b>166</b>	<b>174</b>	<b>1,9</b>

1/ Información actualizada al 28 de febrero de 2021.

2/ Comprende el gasto en remuneraciones, bienes y servicios y pensiones.

Fuente: MEF.

Elaboración: BCRP, Sucursal Arequipa. Departamento de Estudios Económicos.

- La **inversión pública (formación bruta de capital)** sumó S/ 122 millones, lo que representó una expansión real de 35,0 por ciento respecto a febrero de 2020, explicado fundamentalmente por el mayor gasto del Gobierno regional (120,5 por ciento) y, en menor medida, de los Gobiernos locales (24,0 por ciento). Sin embargo, el gasto del Gobierno nacional decreció 13,1 por ciento.

- En el periodo acumulado, la inversión pública (S/ 157 millones) registró un alza de 13,0 por ciento interanual, asociada principalmente al mayor desembolso del Gobierno regional (39,1 por ciento) y, en menor magnitud, de los Gobiernos locales (9,6 por ciento), contrarrestando el menor dinamismo del Gobierno nacional (-16,5 por ciento).
- El avance de la inversión pública, al cierre de febrero, fue de 9,4 por ciento del Presupuesto Institucional Modificado (PIM). Los Gobiernos locales ejecutaron 12,9 por ciento, el Gobierno regional de 6,4 por ciento y el Gobierno nacional con 5,6 por ciento.

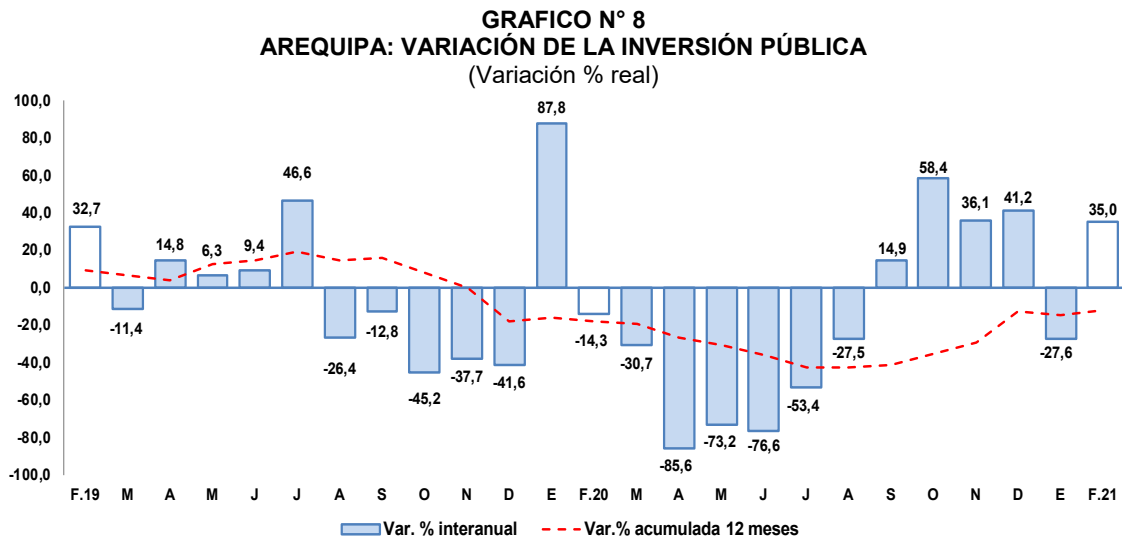

Fuente: MEF.

Elaboración: BCRP, Sucursal Arequipa, Departamento de Estudios Económicos

- En febrero, los principales proyectos ejecutados fueron:

**En el Gobierno nacional:**

- Construcción y mejoramiento carretera Camaná – Dv. Quilca – Matarani – Ilo - Tacna; con un monto de S/ 2,0 millones.
- Ampliación de la capacidad de albergue y construcción de áreas complementarias en el Complejo Penitenciario de Arequipa, con S/ 1,9 millones.
- Mejoramiento y rehabilitación de la infraestructura vial Paquete 7R: Tramos 1, 2, 3 y 4; con un monto de S/ 1,3 millones.
- Mejoramiento y ampliación del sistema de alerta ante el riesgo volcánico y del Observatorio Vulcanológico en la macro Región Sur del Perú; por S/ 981,6 mil.
- Mejoramiento del servicio de formación académica de la Facultad de Ciencias Contables y Financieras de la Universidad Nacional de San Agustín; con S/ 736,2 mil.

**Por el Gobierno regional:**

- Mejoramiento del servicio de transitabilidad del Eje de Integración Vial Norte, intersección de la Av. Las Torres hasta la Av. Italia - Av. Aviación, distritos de Yura y Cerro Colorado; con un monto de inversión de S/ 4,5 millones.
- Mejoramiento y ampliación de los servicios de salud del establecimiento de Salud Maritza Campos Díaz del distrito de Cerro Colorado, provincia de Arequipa; por S/ 4,0 millones.



- Mejoramiento y ampliación de los servicios de salud del establecimiento de salud Alto Inclan del distrito de Mollendo, provincia de Islay; con un monto de S/ 2,2 millones.
- Mejoramiento y ampliación de servicios de agua potable y servicio de disposición sanitaria de excretas en las zonas rurales del distrito de Cayarani, provincia de Condesuyos; con un monto de S/ 2,1 millones.
- Mejoramiento del servicio de transitabilidad vehicular en la vía vecinal La Barrera – Ispacas, de los distritos de Rio Grande y Yanaquihua, provincia de Condesuyos; con un monto de S/ 1,9 millones.

En los **Gobiernos locales**:

- Mejoramiento del servicio de transitabilidad vehicular y peatonal en los comités 12, 13, 14 y 20; distrito de Yura, provincia de Arequipa; por S/ 4,8 millones.
- Mejoramiento del servicio de transitabilidad vehicular y peatonal en los comités 21, 22 y 36 de la Zona 4 Sector B, distrito de Yura; por S/ 3,6 millones.
- Instalación de los sistemas de agua potable y desagüe en Ciudad Majes, módulos A, B, C, D, E, F y G y Villa industrial, distrito de Majes, provincia de Caylloma; con un monto de S/ 2,7 millones.
- Construcción de vías secundarias en la Asociación de Vivienda Las Flores, distrito de Cerro Colorado; con un monto de inversión de S/ 2,4 millones.
- Mejoramiento integral y sustentable de los servicios de transporte público en la ciudad de Arequipa, provincia de Arequipa; con un monto de S/ 1,5 millones.



**IV. ANEXOS**



ANEXO 1

AREQUIPA: PRODUCCIÓN AGROPECUARIA 1/  
(Toneladas métricas)

PRODUCTOS	2020											2021		PRODUCTOS	
	FEB	MAR	ABR	MAY	JUN	JUL	AGO	SET	OCT	NOV	DIC	ENE	FEB		
<b>AGRICOLA</b>															<b>AGRICOLA</b>
Ají páprika	392	333	817	1 419	2 528	1 704	730	661	0	0	1 000	0	115	Ají páprika	
Ajo	1 109	114	395	713	320	1 203	4 862	6 158	7 403	24 078	13 201	1 620	217	Ajo	
Alcachofa	1 440	1 442	1 310	1 341	1 352	1 362	1 384	1 643	2 822	3 809	3 249	3 073	2 850	Alcachofa	
Alfalfa	226 761	229 010	226 818	220 424	204 241	193 640	202 429	207 147	214 488	212 875	222 309	220 438	227 038	Alfalfa	
Arroz	22 404	96 338	86 756	55 867	22 971	0	0	0	0	0	0	0	20 914	Arroz	
Arveja grano verde	1 290	958	833	1 130	2 130	1 714	1 497	1 186	1 250	1 544	1 583	1 698	1 194	Arveja grano verde	
Cebolla	24 746	17 040	19 358	22 709	24 553	37 554	61 753	38 518	19 778	32 923	33 433	41 548	32 285	Cebolla	
Frijol grano seco	48	54	24	88	70	832	3 091	2 108	506	207	80	95	41	Frijol grano seco	
Maíz amiláceo	11	39	1 103	3 964	1 991	85	6	17	28	27	23	3	0	Maíz amiláceo	
Maíz chala	68 979	80 561	83 297	76 851	81 552	85 905	90 058	85 217	83 575	80 603	81 532	85 731	84 932	Maíz chala	
Maíz choclo	85	415	269	0	0	3 272	10 208	12 837	7 078	1 067	307	50	50	Maíz choclo	
Olivo	0	2 193	19 438	5 193	4 610	1 945	0	0	0	0	0	0	0	Olivo	
Orégano	124	212	142	104	100	77	96	264	292	216	84	36	46	Orégano	
Palto	68	1 062	6 608	2 399	1 426	84	726	2 796	1 556	2	3	40	1 400	Palto	
Papa	18 864	16 784	15 997	20 084	16 329	19 499	23 327	51 875	31 135	34 612	25 677	17 871	13 888	Papa	
Quinua	368	152	60	431	513	567	960	1 777	796	1 152	966	456	207	Quinua	
Tomate	3 513	3 633	2 666	1 472	1 924	2 788	5 379	4 247	1 756	2 306	2 555	3 602	4 273	Tomate	
Trigo	3	0	0	0	100	54	0	481	2 599	8 143	692	0	0	Trigo	
Vid	5 532	2 771	570	0	286	4 728	1 057	2 123	2 826	5 886	5 072	4 157	5 892	Vid	
Zanahoria	8 462	6 234	4 775	6 219	6 573	6 883	11 322	4 215	5 442	7 040	8 041	9 657	7 896	Zanahoria	
Zapallo	6 730	6 180	2 156	2 256	616	1 892	449	2 670	360	1 093	3 557	5 110	7 583	Zapallo	
<b>Otros Agrícolas</b>														<b>Otros Agrícolas</b>	
Avena forrajera	310	350	417	786	2 430	1 473	437	107	124	250	232	300	234	Avena forrajera	
Caña de azúcar	0	1 229	4 950	6 967	6 406	6 137	6 765	6 766	6 474	6 764	6 696	5 500	4 020	Caña de azúcar	
Caña de azúcar (Alcohol)	352	235	353	235	352	235	587	471	587	468	589	478	607	Caña de azúcar (Alcohol)	
Cebada forrajera	455	420	436	863	2 155	1 378	402	330	332	571	537	605	520	Cebada forrajera	
Frijol Vainita	467	460	289	379	413	584	770	1 057	421	465	517	419	346	Frijol Vainita	
Haba grano verde	1 477	1 154	944	460	748	503	398	279	431	885	976	2 142	1 439	Haba grano verde	
Kiwicha	23	19	20	54	43	20	15	0	0	29	32	40	20	Kiwicha	
Maíz amarillo duro	0	39	6	20	14	13	13	7	0	0	28	60	248	Maíz amarillo duro	
Maíz morado	12	47	262	217	133	80	166	453	462	248	123	0	13	Maíz morado	
Tuna	307	672	604	858	448	0	0	0	0	0	0	65	188	Tuna	
<b>PECUARIO</b>														<b>PECUARIO</b>	
Carne de ave	13 097	13 062	14 232	14 316	13 588	14 875	13 323	12 482	13 445	13 199	13 499	14 139	12 943	Carne de ave	
Carne de ovino	172	180	184	184	185	178	176	174	170	168	171	171	167	Carne de ovino	
Carne de porcino	952	961	951	940	960	945	950	952	954	968	996	940	966	Carne de porcino	
Carne de vacuno	490	471	465	445	452	397	390	389	385	404	410	430	431	Carne de vacuno	
Carne de caprino	10	11	11	9	9	9	9	9	9	10	13	11	12	Carne de caprino	
Carne de alpaca	87	90	78	84	81	82	83	78	73	79	80	87	93	Carne de alpaca	
Carne de llama	30	29	22	28	27	30	30	27	26	32	33	33	38	Carne de llama	
Huevo	1 501	1 451	1 486	1 476	1 550	1 478	1 490	1 459	1 405	1 538	1 580	1 410	1 431	Huevo	
Leche	26 926	30 297	30 990	31 805	29 139	30 248	31 212	30 490	31 245	29 355	30 304	31 287	26 978	Leche	
<b>Otros Pecuarios</b>														<b>Otros Pecuarios</b>	
Lana	15	14	0	0	0	0	0	0	0	0	13	14	12	Lana	
Fibra de alpaca	55	54	0	0	0	0	0	0	0	0	25	35	33	Fibra de alpaca	
Fibra de llama	10	10	0	0	0	0	0	0	0	0	8	12	9	Fibra de llama	

1/ Cifras preliminares

Fuente: Ministerio de Agricultura y Gerencia Regional de Agricultura y Riego - Arequipa.

Elaboración: BCRP - Sucursal Arequipa. Departamento de Estudios Económicos.



ANEXO 2

**AREQUIPA: EXTRACCIÓN DE ESPECIES HIDROBIOLÓGICAS 1/  
(Toneladas métricas)**

ESPECIES	2020											2021		ESPECIES
	FEB	MAR	ABR	MAY	JUN	JUL	AGO	SET	OCT	NOV	DIC	ENE	FEB	
<b>CHD 2/</b>	<b>3 391</b>	<b>3 486</b>	<b>1 004</b>	<b>1 362</b>	<b>1 604</b>	<b>3 138</b>	<b>2 571</b>	<b>4 534</b>	<b>5 605</b>	<b>5 332</b>	<b>6 295</b>	<b>10 617</b>	<b>4 529</b>	<b>CHD 2/</b>
1. Fresco	2 145	3 242	986	1 322	1 363	3 025	2 458	4 442	5 424	5 237	5 496	9 049	3 355	1. Fresco
2. Congelado	1 246	244	18	40	241	113	113	92	181	96	799	1 568	1 174	2. Congelado
<b>CHI 3/</b>	<b>0</b>	<b>0</b>	<b>0</b>	<b>0</b>	<b>0</b>	<b>0</b>	<b>0</b>	<b>0</b>	<b>0</b>	<b>0</b>	<b>0</b>	<b>0</b>	<b>22 878</b>	<b>CHI 3/</b>

1/ Cifras preliminares

2/ Consumo Humano Directo

3/ Consumo Humano Indirecto

Fuente: Ministerio de la Producción – PRODUCE y Gerencia Regional de Arequipa.

Elaboración: BCRP - Sucursal Arequipa. Departamento de Estudios Económicos.

**ANEXO 3**

**AREQUIPA: PRODUCCIÓN MINERA 1/**  
(unidades recuperables)

PRODUCTOS	2020											2021		PRODUCTOS	
	FEB	MAR	ABR	MAY	JUN	JUL	AGO	SET	OCT	NOV	DIC	ENE	FEB		
<b>MINERÍA METÁLICA</b>															<b>MINERÍA METÁLICA</b>
Cobre (TMF)	28 430	17 986	15 804	25 155	29 322	29 243	31 304	28 118	29 735	27 838	33 406	29 692	26 373	Cobre (TMF)	
Oro (KGF)	1 459	984	441	489	760	895	1 191	1 157	1 094	1 355	1 251	1 279	1 090	Oro (KGF)	
Plata (KGF)	10 913	5 015	6 133	10 817	9 825	4 589	8 248	7 786	7 826	10 523	7 211	7 118	4 744	Plata (KGF)	
Plomo (TMF)	1 460	1 377	1 180	1 312	1 619	866	1 680	777	2 040	1 924	2 428	1 789	1 495	Plomo (TMF)	
Zinc (TMF)	1 891	1 968	1 666	1 936	1 970	1 066	2 300	830	2 699	2 310	2 678	2 462	1 799	Zinc (TMF)	
Molibdeno (TMF)	746	593	365	686	788	703	913	840	829	765	714	722	621	Molibdeno (TMF)	

1/ Cifras preliminares

Fuente: Ministerio de Energía y Minas

Elaboración: BCRP - Sucursal Arequipa. Departamento de Estudios Económicos.



ANEXO 4

AREQUIPA: ÍNDICE DE PRODUCCIÓN MANUFACTURERA 1/  
(Índice 1994=100,0)

DESCRIPCIÓN	2020												2021		
	FEB	MAR	ABR	MAY	JUN	JUL	AGO	SET	OCT	NOV	DIC	ENE	FEB		
<b>MANUFACTURA PRIMARIA</b>	<b>124,5</b>	<b>145,8</b>	<b>150,0</b>	<b>133,3</b>	<b>145,9</b>	<b>156,8</b>	<b>143,9</b>	<b>128,5</b>	<b>124,0</b>	<b>121,7</b>	<b>120,0</b>	<b>119,4</b>	<b>145,2</b>	<b>MANUFACTURA PRIMARIA</b>	
Conservas y Cong. De pescado	842,1	149,8	99,0	372,8	2790,8	2957,8	2147,2	1547,0	129,9	560,0	1234,5	1339,7	1268,5	Conservas y Cong. De pescado	
Harina y Aceite de pescado	0,0	0,0	0,0	0,0	0,0	0,0	0,0	0,0	0,0	0,0	0,0	0,0	79,2	Harina y Aceite de pescado	
Productos de cobre	196,6	243,8	251,7	219,1	201,2	216,9	208,3	192,0	207,4	196,4	182,7	180,0	171,4	Productos de cobre	
<b>MANUFACTURA NO PRIMARIA</b>	<b>241,9</b>	<b>140,1</b>	<b>56,4</b>	<b>111,5</b>	<b>206,1</b>	<b>221,3</b>	<b>228,9</b>	<b>223,0</b>	<b>262,7</b>	<b>271,3</b>	<b>287,4</b>	<b>270,7</b>	<b>241,0</b>	<b>MANUFACTURA NO PRIMARIA</b>	
Productos lácteos	58,9	44,0	80,2	73,0	67,9	80,8	84,0	82,3	41,6	30,1	71,9	85,0	87,4	Productos lácteos	
Cerveza y malta	333,2	177,2	0,0	100,0	304,6	269,6	155,1	147,8	280,9	287,0	322,9	298,0	235,1	Cerveza y malta	
Bebidas No alcohólicas	944,9	711,7	526,0	685,7	679,1	825,2	790,5	829,9	1056,8	1206,1	1274,4	1145,6	844,0	Bebidas No alcohólicas	
Hilatura de fibras textiles	103,5	52,9	0,0	40,7	114,7	111,3	104,6	125,7	126,9	123,0	119,3	124,7	129,3	Hilatura de fibras textiles	
Prendas de vestir	70,3	33,7	1,5	18,2	68,7	49,6	55,2	51,5	52,5	53,1	82,7	65,4	69,0	Prendas de vestir	
Pintura, barnices y lacas	154,7	78,6	0,0	80,0	262,9	197,9	219,4	242,3	220,1	193,6	230,2	185,0	197,2	Pintura, barnices y lacas	
Cemento	817,4	437,1	41,8	255,6	587,3	714,2	994,3	934,8	1116,2	1187,5	1066,2	965,2	892,3	Cemento	
Lápices y conexos	67,3	0,0	0,0	0,0	0,0	17,9	20,6	23,7	27,3	31,4	36,1	0,0	0,0	Lápices y conexos	
<b>TOTAL</b>	<b>207,7</b>	<b>141,7</b>	<b>83,6</b>	<b>117,8</b>	<b>188,6</b>	<b>202,5</b>	<b>204,2</b>	<b>195,5</b>	<b>222,4</b>	<b>227,7</b>	<b>238,7</b>	<b>226,7</b>	<b>213,1</b>	<b>TOTAL</b>	

1/ Cifras preliminares

Fuente: Empresas Industriales

Elaboración: BCRP, Sucursal Arequipa. Departamento de Estudios Económicos

\*

## ANEXO 5

AREQUIPA: ÍNDICE DE PRODUCCIÓN MANUFACTURERA 1/  
(Variación porcentual)

DESCRIPCIÓN	2020												2021		
	FEB	MAR	ABR	MAY	JUN	JUL	AGO	SET	OCT	NOV	DIC	ENE	FEB		
<b>MANUFACTURA PRIMARIA</b>	<b>-26,3</b>	<b>3,6</b>	<b>-4,2</b>	<b>-8,4</b>	<b>-28,3</b>	<b>3,6</b>	<b>-12,4</b>	<b>-14,2</b>	<b>-29,9</b>	<b>-37,1</b>	<b>-23,7</b>	<b>-9,9</b>	<b>16,6</b>	<b>MANUFACTURA PRIMARIA</b>	
Conservas y Cong. De pescado	-54,6	-88,1	-95,3	-73,7	-51,4	71,5	-11,1	-53,0	-94,0	-83,4	-56,0	10,6	50,6	Conservas y Cong. De pescado	
Harina y Aceite de pescado	-100,0	-100,0	0,0	-100,0	-100,0	-100,0	-100,0	0,0	-100,0	0,0	0,0	0,0	0,0	Harina y Aceite de pescado	
Productos de cobre	-2,4	13,1	9,2	-1,7	-5,7	-4,7	-12,4	-3,8	-19,3	-27,9	-17,0	-11,9	-12,8	Productos de cobre	
<b>MANUFACTURA NO PRIMARIA</b>	<b>9,4</b>	<b>-48,0</b>	<b>-77,1</b>	<b>-53,4</b>	<b>-11,1</b>	<b>-13,2</b>	<b>-9,9</b>	<b>-12,8</b>	<b>-3,1</b>	<b>8,7</b>	<b>8,1</b>	<b>7,6</b>	<b>-0,4</b>	<b>MANUFACTURA NO PRIMARIA</b>	
Productos lácteos	16,1	-47,9	2,0	66,6	25,3	31,7	78,0	72,9	-17,3	-43,9	56,7	33,5	48,4	Productos lácteos	
Cerveza y malta	16,1	-44,8	-100,0	-63,8	14,1	-7,1	-44,7	-49,0	-10,2	11,2	-8,6	-12,5	-29,4	Cerveza y malta	
Bebidas No alcohólicas	4,7	-25,7	-48,3	-32,6	-11,0	-14,3	-22,8	-10,7	2,6	6,3	11,1	4,0	-10,7	Bebidas No alcohólicas	
Hilatura de fibras textiles	-32,0	-70,3	-100,0	-73,0	-16,8	-16,0	-6,6	40,6	44,3	15,6	32,4	11,9	24,9	Hilatura de fibras textiles	
Prendas de vestir	0,6	-72,7	-98,3	-79,1	-11,6	-35,1	-26,0	-30,1	-19,1	-21,3	41,9	-5,9	-1,8	Prendas de vestir	
Pintura, barnices y lacas	27,8	-47,5	-100,0	-59,4	85,0	25,3	-1,0	15,4	22,6	0,6	2,3	-11,6	27,5	Pintura, barnices y lacas	
Cemento	12,0	-50,4	-94,9	-71,2	-33,7	-25,8	-2,0	-11,6	0,1	21,7	7,7	18,4	9,2	Cemento	
Lápices y conexos	114,7	-100,0	-100,0	-100,0	-100,0	-81,7	-91,8	-91,3	-90,7	-88,9	-67,8	-100,0	-100,0	Lápices y conexos	
<b>TOTAL</b>	<b>0,9</b>	<b>-38,9</b>	<b>-62,0</b>	<b>-44,5</b>	<b>-15,7</b>	<b>-9,9</b>	<b>-10,4</b>	<b>-13,1</b>	<b>-8,7</b>	<b>-2,4</b>	<b>1,9</b>	<b>4,5</b>	<b>2,6</b>	<b>TOTAL</b>	

1/ Cifras preliminares

Fuente: Empresas Industriales.

Elaboración: BCRP - Sucursal Arequipa. Departamento de Estudios Económicos.



ANEXO 6

AREQUIPA: IMPORTACIONES POR EL PUERTO DE MATARANI 1/  
(Valor FOB - Millones de US\$)

DESCRIPCIÓN	2020											2021		DESCRIPCIÓN
	FEB	MAR	ABR	MAY	JUN	JUL	AGO	SET	OCT	NOV	DIC	ENE	FEB	
<b>I. BIENES DE CONSUMO</b>	<b>1,6</b>	<b>4,0</b>	<b>2,2</b>	<b>1,2</b>	<b>0,7</b>	<b>0,5</b>	<b>0,9</b>	<b>1,8</b>	<b>1,9</b>	<b>2,0</b>	<b>1,3</b>	<b>2,3</b>	<b>1,2</b>	<b>I. BIENES DE CONSUMO</b>
Bienes de Consumo no Duradero	1,1	3,6	1,8	0,7	0,5	0,1	0,9	1,4	1,5	1,5	0,9	1,9	1,0	Bienes de Consumo no Duradero
Bienes de Consumo Duradero	0,5	0,5	0,4	0,5	0,3	0,4	0,0	0,3	0,4	0,5	0,3	0,4	0,2	Bienes de Consumo Duradero
<b>II. INSUMOS</b>	<b>54,8</b>	<b>52,7</b>	<b>37,9</b>	<b>38,5</b>	<b>34,0</b>	<b>40,3</b>	<b>65,5</b>	<b>67,9</b>	<b>36,8</b>	<b>69,4</b>	<b>68,2</b>	<b>85,8</b>	<b>60,6</b>	<b>II. INSUMOS</b>
Combustibles, Lubricantes y Conexos	21,9	18,4	7,1	12,2	15,3	9,7	26,1	30,6	15,9	28,8	37,0	37,7	23,4	Combustibles, Lubricantes y Conexos
Materias Primas para la Agricultura	7,5	0,6	4,6	6,2	3,5	7,8	8,0	3,9	3,8	5,6	9,3	1,2	2,2	Materias Primas para la Agricultura
Materias Primas para la Industria	25,3	33,7	26,2	20,2	15,2	22,8	31,4	33,4	17,1	34,9	21,9	47,0	35,0	Materias Primas para la Industria
<b>III. BIENES DE CAPITAL Y MATERIALES DE CONSTRUCCIÓN</b>	<b>8,2</b>	<b>11,6</b>	<b>33,9</b>	<b>25,1</b>	<b>14,8</b>	<b>10,2</b>	<b>25,6</b>	<b>6,5</b>	<b>12,1</b>	<b>16,1</b>	<b>48,9</b>	<b>12,0</b>	<b>11,8</b>	<b>III. BIENES DE CAPITAL Y MATERIALES DE CONSTRUCCIÓN</b>
Materiales de Construcción	3,7	0,8	1,3	1,0	1,9	0,6	2,4	1,9	3,0	8,3	5,4	1,8	2,5	Materiales de Construcción
Bienes de Capital para la Agricultura	0,0	0,0	0,0	0,0	0,0	0,0	0,0	0,2	0,1	0,0	0,1	0,0	0,0	Bienes de Capital para la Agricultura
Bienes de Capital para la Industria	3,2	1,8	23,0	23,7	3,7	0,4	7,6	1,6	6,6	5,5	10,3	1,4	8,8	Bienes de Capital para la Industria
Equipos de Transporte	1,4	9,1	9,6	0,3	9,2	9,2	15,6	2,9	2,5	2,2	33,2	8,8	0,4	Equipos de Transporte
<b>TOTAL</b>	<b>64,7</b>	<b>68,2</b>	<b>74,0</b>	<b>64,6</b>	<b>49,6</b>	<b>50,9</b>	<b>92,0</b>	<b>76,2</b>	<b>50,7</b>	<b>87,4</b>	<b>118,4</b>	<b>100,1</b>	<b>73,6</b>	<b>TOTAL</b>

Fuente: SUNAT

Elaboración: BCRP - Sucursal Arequipa. Departamento de Estudios Económicos.

## ANEXO 7

## AREQUIPA: ESTRUCTURA DE IMPORTACIONES POR PRINCIPALES PAÍSES DE ORIGEN

ENERO - FEBRERO

(Valor FOB - Millones de US\$)

País	Principales Productos	% del Total	Valor FOB acumulado	Estructura % por país
<b>Estados Unidos</b>		<b>47,3</b>	<b>82,2</b>	<b>100,0%</b>
	Diesel 2		40,0	48,7%
	Maíz duro amarillo		17,9	21,8%
	Volquetes automotores		8,4	10,2%
	Los demás habas		4,2	5,1%
	Sulfhidrato de sodio		3,5	4,3%
	Hulla bituminosa		2,1	2,6%
	Los demás azúcares de caña y sacarosa químicamente pura		2,1	2,6%
	Otros		3,8	4,6%
<b>Singapur</b>		<b>11,4</b>	<b>19,8</b>	<b>100,0%</b>
	Diesel 2		18,9	95,8%
	Otros		0,8	4,2%
<b>Suiza</b>		<b>8,2</b>	<b>14,2</b>	<b>100,0%</b>
	Biodiesel y sus mezclas, sin aceites de petróleo		9,2	65,0%
	Los demás abonos minerales o químicos nitrogenados.		2,8	19,7%
	Otros		2,2	15,3%
<b>Chile</b>		<b>7,9</b>	<b>13,7</b>	<b>100,0%</b>
	Las demás barras, laminadas en caliente de los demás aceros		10,3	75,0%
	Nitrato de amonio para uso minero (grado anfo)		2,4	17,8%
	Las demás manufacturas de hierro o acero (Bolas para molinos)		0,2	1,5%
	Otros		0,8	5,7%
<b>Uruguay</b>		<b>7,2</b>	<b>12,5</b>	<b>100,0%</b>
	Maíz duro amarillo		6,4	51,0%
	Los demás trigos		6,1	49,0%
	Otros		0,0	0,0%
<b>España</b>		<b>3,8</b>	<b>6,5</b>	<b>100,0%</b>
	Demás partes destinadas a las máquinas (grúas)		6,3	96,1%
	Otros		0,3	3,9%
<b>Republica Popular De China</b>		<b>2,9</b>	<b>5,1</b>	<b>100,0%</b>
	Los demás perfiles de aleaciones de aluminio		0,7	13,6%
	Las demás camionetas pick-up ensambladas		0,5	10,6%
	Otros		3,8	75,7%
<b>Reino Unido</b>		<b>2,8</b>	<b>4,8</b>	<b>100,0%</b>
	Maíz duro amarillo		4,8	100,0%
	Otros		0,0	0,0%
<b>Otros</b>		<b>8,6</b>	<b>14,9</b>	
<b>TOTAL</b>		<b>100,0</b>	<b>173,7</b>	

Fuente: SUNAT

Elaboración: BCRP - Sucursal Arequipa. Departamento de Estudios Económicos.





ANEXO 8

AREQUIPA: ESTRUCTURA DE IMPORTACIONES POR PRINCIPALES PRODUCTOS  
ENERO - FEBRERO  
(Valor FOB - Millones de US\$)

Producto	% del Total	Valor FOB acumulado	Estructura % por país
<b>Diesel 2</b>	<b>33,9</b>	<b>59,0</b>	<b>100,0%</b>
Estados Unidos		40,0	67,9%
Singapur		18,9	32,1%
Otros		0,0	0,0%
<b>Maíz duro amarillo</b>	<b>16,8</b>	<b>29,2</b>	<b>100,0%</b>
Estados Unidos		17,9	61,5%
Uruguay		6,4	21,9%
Reino Unido		4,8	16,6%
Otros		0,0	0,0%
<b>Las demás barras, laminadas en caliente de los demás aceros</b>	<b>7,3</b>	<b>12,8</b>	<b>100,0%</b>
Chile		10,3	80,8%
Hong Kong		2,4	19,2%
Otros		0,0	0,0%
<b>Biodiesel y sus mezclas, sin aceites de petróleo</b>	<b>5,3</b>	<b>9,2</b>	<b>100,0%</b>
Suiza		9,2	100,0%
Otros		0,0	0,0%
<b>Volquetes automotores</b>	<b>4,8</b>	<b>8,4</b>	<b>100,0%</b>
Estados Unidos		8,4	100,0%
Otros		0,0	0,0%
<b>Demás partes destinadas a las máquinas (grúas)</b>	<b>3,6</b>	<b>6,3</b>	<b>100,0%</b>
España		6,3	100,0%
Otros		0,0	0,0%
<b>Los demás trigos</b>	<b>3,5</b>	<b>6,1</b>	<b>100,0%</b>
Uruguay		6,1	100,0%
Otros		0,0	0,0%
<b>Las demás habas (porotos, frijoles) de soya</b>	<b>2,4</b>	<b>4,2</b>	<b>100,0%</b>
Estados Unidos		4,2	100,0%
Otros		0,0	0,0%
<b>Nitrato de amonio para uso minero (grado anfo)</b>	<b>2,2</b>	<b>3,8</b>	<b>100,0%</b>
Chile		2,4	65,2%
Otros		1,3	34,8%
<b>Otros</b>	<b>20,0</b>	<b>34,8</b>	
<b>TOTAL</b>	<b>100,0</b>	<b>173,7</b>	

Fuente: SUNAT  
Elaboración: BCRP - Sucursal Arequipa. Departamento de Estudios Económicos.

**ANEXO 9**

**AREQUIPA: EJECUCIÓN DE GASTOS DEL GOBIERNO NACIONAL 3/  
(Millones de soles)**

	2020											2021		
	FEB	MAR	ABR	MAY	JUN	JUL	AGO	SET	OCT	NOV	DIC	ENE	FEB	
<b>GASTOS NO FINANCIEROS</b>	<b>170</b>	<b>152</b>	<b>187</b>	<b>169</b>	<b>120</b>	<b>201</b>	<b>275</b>	<b>187</b>	<b>318</b>	<b>249</b>	<b>367</b>	<b>99</b>	<b>181</b>	<b>GASTOS NO FINANCIEROS</b>
<b>A. GASTOS CORRIENTES</b>	<b>156</b>	<b>138</b>	<b>184</b>	<b>167</b>	<b>116</b>	<b>181</b>	<b>262</b>	<b>146</b>	<b>290</b>	<b>233</b>	<b>277</b>	<b>96</b>	<b>168</b>	<b>A. GASTOS CORRIENTES</b>
1. Remuneraciones	55	54	55	60	55	65	56	56	56	57	72	53	52	1. Remuneraciones
2. Bienes y servicios	36	17	25	23	28	27	42	44	36	34	58	12	40	2. Bienes y servicios
3. Transferencias 1/	65	67	104	83	33	88	164	46	198	142	147	31	77	3. Transferencias 1/
<b>B. GASTOS DE CAPITAL</b>	<b>14</b>	<b>14</b>	<b>3</b>	<b>2</b>	<b>4</b>	<b>20</b>	<b>13</b>	<b>41</b>	<b>27</b>	<b>16</b>	<b>90</b>	<b>3</b>	<b>12</b>	<b>B. GASTOS DE CAPITAL</b>
1. Formación bruta de capital	14	14	3	2	4	14	13	41	27	16	90	3	12	1. Formación bruta de capital
2. Otros gastos de capital 2/	0	0	0	0	0	6	0	0	0	0	0	0	0	2. Otros gastos de capital 2/

1/ Incluye el pago de pensiones, donaciones, transferencias y otros gastos corrientes.

2/ Incluye donaciones y transferencias.

3/ Información actualizada al 28 de febrero de 2021

Fuente: MEF

Elaboración: BCRP, Sucursal Arequipa. Departamento de Estudios Económicos.

ANEXO 10

AREQUIPA: EJECUCIÓN DE GASTOS DEL GOBIERNO REGIONAL 3/  
(Millones de soles)

	2020											2021		
	FEB	MAR	ABR	MAY	JUN	JUL	AGO	SET	OCT	NOV	DIC	ENE	FEB	
<b>GASTOS NO FINANCIEROS</b>	<b>114</b>	<b>138</b>	<b>112</b>	<b>122</b>	<b>117</b>	<b>163</b>	<b>183</b>	<b>196</b>	<b>256</b>	<b>221</b>	<b>379</b>	<b>124</b>	<b>143</b>	<b>GASTOS NO FINANCIEROS</b>
<b>A. GASTOS CORRIENTES</b>	<b>99</b>	<b>109</b>	<b>108</b>	<b>109</b>	<b>110</b>	<b>128</b>	<b>117</b>	<b>126</b>	<b>186</b>	<b>132</b>	<b>266</b>	<b>113</b>	<b>109</b>	<b>A. GASTOS CORRIENTES</b>
1. Remuneraciones	73	75	77	77	78	85	81	81	83	86	134	83	78	1. Remuneraciones
2. Bienes y servicios	9	12	16	16	18	24	21	29	28	27	87	11	15	2. Bienes y servicios
3. Transferencias 1/	16	22	15	16	14	18	15	15	75	19	44	18	15	3. Transferencias 1/
<b>B. GASTOS DE CAPITAL</b>	<b>15</b>	<b>29</b>	<b>4</b>	<b>12</b>	<b>7</b>	<b>35</b>	<b>66</b>	<b>71</b>	<b>70</b>	<b>89</b>	<b>113</b>	<b>11</b>	<b>35</b>	<b>B. GASTOS DE CAPITAL</b>
1. Formación bruta de capital	15	29	4	12	7	35	26	44	50	70	108	11	35	1. Formación bruta de capital
2. Otros gastos de capital 2/	0	0	0	0	0	0	40	27	20	20	5	0	0	2. Otros gastos de capital 2/

1/ Incluye el pago de pensiones, donaciones, transferencias y otros gastos corrientes.

2/ Incluye donaciones y transferencias.

3/ Información actualizada al 28 de febrero de 2021.

Fuente: MEF

Elaboración: BCRP, Sucursal Arequipa. Departamento de Estudios Económicos.

ANEXO 12

AREQUIPA: EJECUCIÓN DE GASTOS DE LOS GOBIERNOS LOCALES 3/  
(Millones de soles)

	2020											2021		
	FEB	MAR	ABR	MAY	JUN	JUL	AGO	SET	OCT	NOV	DIC	ENE	FEB	
<b>GASTOS NO FINANCIEROS</b>	<b>103</b>	<b>80</b>	<b>49</b>	<b>57</b>	<b>53</b>	<b>91</b>	<b>87</b>	<b>136</b>	<b>155</b>	<b>180</b>	<b>405</b>	<b>48</b>	<b>126</b>	<b>GASTOS NO FINANCIEROS</b>
<b>A. GASTOS CORRIENTES</b>	<b>44</b>	<b>45</b>	<b>36</b>	<b>41</b>	<b>36</b>	<b>55</b>	<b>43</b>	<b>63</b>	<b>63</b>	<b>75</b>	<b>184</b>	<b>27</b>	<b>51</b>	<b>A. GASTOS CORRIENTES</b>
1. Remuneraciones	15	15	12	15	12	24	14	16	15	17	29	15	14	1. Remuneraciones
2. Bienes y servicios	27	27	22	23	22	28	26	43	44	55	149	10	34	2. Bienes y servicios
3. Transferencias 1/	2	2	1	2	2	3	4	4	4	3	6	1	3	3. Transferencias 1/
<b>B. GASTOS DE CAPITAL</b>	<b>59</b>	<b>35</b>	<b>13</b>	<b>17</b>	<b>16</b>	<b>37</b>	<b>44</b>	<b>73</b>	<b>92</b>	<b>104</b>	<b>221</b>	<b>22</b>	<b>75</b>	<b>B. GASTOS DE CAPITAL</b>
1. Formación bruta de capital	59	35	13	17	16	37	44	73	92	104	221	22	75	1. Formación bruta de capital
2. Otros gastos de capital 2/	0	0	0	0	0	0	0	0	0	0	0	0	0	2. Otros gastos de capital 2/

1/ Incluye el pago de pensiones, donaciones, transferencias y otros gastos corrientes.

2/ Incluye donaciones y transferencias.

3/ Información actualizada al 28 de febrero de 2021

Fuente: MEF

Elaboración: BCRP, Sucursal Arequipa. Departamento de Estudios Económicos.

ANEXO 13

AREQUIPA: CRÉDITOS  
(Saldo en millones de soles)

ENTIDADES FINANCIERAS	2020											2021		
	FEB	MAR	ABR	MAY	JUN	JUL	AGO	SET	OCT	NOV	DIC	ENE	FEB	
<b>I. BANCO DE LA NACION</b>	<b>264</b>	<b>260</b>	<b>255</b>	<b>251</b>	<b>248</b>	<b>242</b>	<b>234</b>	<b>234</b>	<b>234</b>	<b>233</b>	<b>232</b>	<b>230</b>	<b>227</b>	<b>I. BANCO DE LA NACION</b>
<b>II. AGROBANCO</b>	<b>14</b>	<b>14</b>	<b>14</b>	<b>14</b>	<b>14</b>	<b>13</b>	<b>13</b>	<b>12</b>	<b>12</b>	<b>11</b>	<b>10</b>	<b>11</b>	<b>11</b>	<b>II. AGROBANCO</b>
<b>III. BANCA MULTIPLE</b>	<b>7 818</b>	<b>7 722</b>	<b>7 580</b>	<b>8 190</b>	<b>8 427</b>	<b>8 498</b>	<b>8 655</b>	<b>8 853</b>	<b>8 926</b>	<b>8 989</b>	<b>9 004</b>	<b>9 053</b>	<b>9 011</b>	<b>III. BANCA MULTIPLE</b>
<b>IV. INST. NO BANCARIAS</b>	<b>4 146</b>	<b>3 977</b>	<b>3 883</b>	<b>3 824</b>	<b>3 811</b>	<b>3 848</b>	<b>3 900</b>	<b>3 973</b>	<b>3 996</b>	<b>4 032</b>	<b>4 054</b>	<b>4 027</b>	<b>4 003</b>	<b>IV. INST. NO BANCARIAS</b>
Empresas Financieras	1 256	1 234	1 214	1 196	1 189	1 207	1 206	1 198	1 203	1 195	1 186	1 170	1 138	Empresas Financieras
Cajas Municipales	2 757	2 614	2 543	2 505	2 499	2 548	2 601	2 683	2 701	2 747	2 780	2 768	2 776	Cajas Municipales
Cajas Rurales	112	110	107	105	104	76	76	75	76	74	74	74	75	Cajas Rurales
Edpymes	21	20	19	18	18	17	17	16	16	15	14	14	14	Edpymes
<b>TOTAL (I+II+III+IV)</b>	<b>12 241</b>	<b>11 973</b>	<b>11 731</b>	<b>12 279</b>	<b>12 499</b>	<b>12 601</b>	<b>12 802</b>	<b>13 072</b>	<b>13 167</b>	<b>13 264</b>	<b>13 300</b>	<b>13 321</b>	<b>13 251</b>	<b>TOTAL (I+II+III)</b>
En M/N	11 013	10 732	10 534	11 101	11 172	11 481	11 689	11 986	12 107	12 213	12 236	12 273	12 211	En M/N
En M/E	1 228	1 241	1 198	1 178	1 326	1 120	1 113	1 086	1 061	1 051	1 064	1 047	1 040	En M/E

Fuente: SBS y AFP.  
Elaboración: BCRP, Sucursal Arequipa. Departamento de Estudios Económicos.



## ANEXO 14

AREQUIPA: DEPÓSITOS  
(Saldo en millones de soles)

ENTIDADES	2020											2021		
	FEB	MAR	ABR	MAY	JUN	JUL	AGO	SET	OCT	NOV	DIC	ENE	FEB	
<b>I. BANCO DE LA NACION</b>	<b>753</b>	<b>778</b>	<b>795</b>	<b>815</b>	<b>911</b>	<b>857</b>	<b>844</b>	<b>837</b>	<b>891</b>	<b>910</b>	<b>984</b>	<b>962</b>	<b>1 000</b>	<b>I. BANCO DE LA NACION</b>
<b>II. BANCA MULTIPLE</b>	<b>6 417</b>	<b>6 591</b>	<b>6 638</b>	<b>7 438</b>	<b>7 840</b>	<b>8 428</b>	<b>8 586</b>	<b>8 858</b>	<b>8 855</b>	<b>8 858</b>	<b>9 062</b>	<b>8 914</b>	<b>8 711</b>	<b>II. BANCA MULTIPLE</b>
<b>III. INST. NO BANCARIAS</b>	<b>4 212</b>	<b>4 060</b>	<b>3 954</b>	<b>3 951</b>	<b>4 013</b>	<b>4 203</b>	<b>4 194</b>	<b>4 212</b>	<b>4 312</b>	<b>4 379</b>	<b>4 319</b>	<b>4 389</b>	<b>4 629</b>	<b>III. INST. NO BANCARIAS</b>
Empresas Financieras	533	526	545	538	541	557	576	598	623	632	636	637	648	Empresas Financieras
Cajas Municipales	3 618	3 476	3 353	3 356	3 416	3 588	3 558	3 555	3 627	3 687	3 622	3 690	3 919	Cajas Municipales
Cajas Rurales	61	58	56	58	56	57	59	59	62	60	61	62	62	Cajas Rurales
<b>TOTAL (I+II+III)</b>	<b>11 382</b>	<b>11 429</b>	<b>11 386</b>	<b>12 204</b>	<b>12 765</b>	<b>13 488</b>	<b>13 623</b>	<b>13 907</b>	<b>14 057</b>	<b>14 147</b>	<b>14 366</b>	<b>14 265</b>	<b>14 340</b>	<b>TOTAL (I+II+III)</b>
En M/N	<b>8 856</b>	<b>8 916</b>	<b>8 972</b>	<b>9 761</b>	<b>10 155</b>	<b>10 889</b>	<b>10 977</b>	<b>11 156</b>	<b>11 253</b>	<b>11 281</b>	<b>11 461</b>	<b>11 337</b>	<b>11 320</b>	En M/N
En M/E	<b>2 526</b>	<b>2 513</b>	<b>2 415</b>	<b>2 443</b>	<b>2 610</b>	<b>2 599</b>	<b>2 646</b>	<b>2 751</b>	<b>2 805</b>	<b>2 867</b>	<b>2 905</b>	<b>2 928</b>	<b>3 019</b>	En M/E

Fuente: SBS y AFP.

Elaboración: BCRP, Sucursal Arequipa. Departamento de Estudios Económicos.

