

**BANCO CENTRAL DE RESERVA DEL PERU**

**SUCURSAL AREQUIPA**



**AREQUIPA: Síntesis de Actividad Económica**

**Enero 2021<sup>1</sup>**

**Departamento de Estudios Económicos**

---

<sup>1</sup> En el presente informe participaron Lizzie Jugo, Nilda Cabrera y Angel Frisancho.

## ÍNDICE

	<i>Página</i>
<b>RESUMEN EJECUTIVO .....</b>	<b>3</b>
<b>I. ACTIVIDAD PRODUCTIVA.....</b>	<b>5</b>
1. Actividad primaria .....	5
1.1 Sector agropecuario .....	5
1.2 Sector pesca .....	7
1.3 Sector minería .....	8
2. Otros indicadores sectoriales .....	9
2.1 Sector manufactura .....	9
2.2 Sector construcción .....	10
<b>II. CRÉDITO Y DEPÓSITOS.....</b>	<b>10</b>
1. Crédito .....	10
2. Depósitos.....	12
<b>III. EJECUCIÓN DEL PRESUPUESTO DE GASTOS DEL GOBIERNO GENERAL .....</b>	<b>14</b>
1. Ejecución del gasto corriente no financiero.....	14
<b>IV. ANEXOS.....</b>	<b>17</b>

## RESUMEN EJECUTIVO

---

### Principales hechos de importancia

- En enero, los **sectores primarios** reportaron diversos indicadores, el sector agropecuario creció 0,5 por ciento, mientras que minería se contrajo en 11,4 por ciento. En diciembre del 2020, el sector pesca experimentó una caída de 3,5 por ciento en términos interanuales.
- Respecto a los otros **indicadores económicos, en enero**, el sector **manufactura creció** (4,5 por ciento) y la **inversión pública** se contrajo (-27,6 por ciento). Por otro lado, los indicadores financieros, se expandieron en las operaciones de **créditos** y **depósitos**, con variaciones de 9,8 por ciento y 26,3 por ciento, respectivamente.

### Actividad primaria

- En el primer mes del año, **sector agropecuario** registró una ligera mejora de 0,5 por ciento en el periodo interanual, asociada a la evolución del sub-sector agrícola (1,9 por ciento), como resultado del indicador positivo de los cultivos orientados al mercado interno. En contraste, el sub-sector pecuario cayó 0,8 por ciento, atenuando el resultado final del sector.
- El **sector pesca**, en diciembre del 2020, reportó una contracción de 3,5 por ciento, ante la menor extracción de especies para el consumo humado directo (-18,6 por ciento), específicamente relacionada a la línea de congelado (-88,5 por ciento). Al cierre del 2020, el sector pesca disminuyó 70,3 por ciento.
- El **sector minero** cayó 11,4 por ciento frente al periodo comparativo interanual, resultado de los menores niveles de producción de cobre (-17,0 por ciento), oro (-22,8 por ciento) y plata (-12,3 por ciento).

### Otros indicadores de actividad económica

- El sector **manufacturero**, en enero, se expandió 4,5 por ciento, resultado de la mayor producción del subsector manufacturero no primario (7,6 por ciento), debido a la mayor fabricación de cemento (18,4 por ciento), productos lácteos (33,5 por ciento) e hilaturas de fibras textiles (11,9 por ciento), principalmente; sin embargo, el subsector fabril primario se redujo 9,9 por ciento, ante la menor elaboración de productos derivados de cobre (-11,9 por ciento)
- Los **despachos de cemento**, orientados al mercado nacional, sumaron 195 969 toneladas métricas, lo que significó un crecimiento de 8,2 por ciento, frente al periodo comparativo interanual.
- En el mes de enero, los saldos de **créditos** sumaron S/ 13 321 millones, lo que significó un crecimiento de 9,8 por ciento comparado con el mismo periodo del año anterior, debido a mayores colocaciones en moneda nacional para el sector empresarial. Por otro lado, los **depósitos** sumaron S/ 14 265 millones, presentando una expansión de 26,3 por ciento frente a su periodo comparativo interanual, a causa del incremento de depósitos de ahorro (38,9 por ciento) y a la vista (57,9 por ciento).
- La **inversión pública** en enero sumó S/ 35 millones, lo que reflejó una contracción de 27,6 por ciento en el periodo interanual, ante la menor ejecución de los tres niveles de gobierno; Gobierno nacional (-27,4 por ciento), Gobierno regional (-36,9 por ciento) y los Gobiernos locales (-22,0 por ciento).

**CUADRO N° 1**  
**OTROS INDICADORES DE ACTIVIDAD ECONÓMICA**  
 (Variación % respecto a similar mes del año anterior)

	<b>Ago.20</b>	<b>Set.20</b>	<b>Oct.20</b>	<b>Nov.20</b>	<b>Dic.20</b>	<b>Ene.21</b>
Producción industrial 1/	↓ -10,4	↓ -13,1	↓ -8,7	↓ -2,4	↑ 1,9	↑ 4,5
Despachos de cemento 1/	↓ -11,7	↓ -4,7	↑ 3,7	↑ 14,7	↑ 16,1	↑ 8,2
Crédito total 2/	↑ 8,7	↑ 10,4	↑ 9,9	↑ 9,4	↑ 10,4	↑ 9,8
Depósitos 2/	↑ 30,1	↑ 32,6	↑ 32,5	↑ 30,3	↑ 29,9	↑ 26,3
Inversión Pública 1/	↓ -27,5	↑ 14,9	↑ 58,4	↑ 36,0	↑ 41,2	↓ -27,6

1/ En términos reales

2/ En términos nominales

Fuente: BCRP – Sucursal Arequipa, SBS, SUNAT, PRODUCE y MEF.

## I. ACTIVIDAD PRODUCTIVA

### 1. Actividad primaria

#### 1.1 Sector agropecuario

- En enero, el **sector agropecuario** registró una ligera expansión de 0,5 por ciento, básicamente por la mayor producción del subsector agrícola (1,9 por ciento), rubro impulsado por las mayores áreas cosechadas de productos agrícolas orientados al mercado interno (2,8 por ciento), resultado contrarrestado parcialmente por los menores cultivos destinados al mercado externo y agroindustria (-3,9 por ciento). En contraste, la actividad pecuaria reportó una caída de 0,8 por ciento.

**CUADRO N° 2**  
**SECTOR AGROPECUARIO 1/**  
(Miles de toneladas)

Subsectores	Estructura Porcentual 2019 2/	Enero			
		2020	2021	Var.%	Contribución al crecimiento 3/
<b>SECTOR AGRÍCOLA</b>	<b>59,9</b>			<b>1,9</b>	<b>0,9</b>
<b>Orientada al mercado externo y agroindustria 2/</b>	<b>8,9</b>			<b>-3,9</b>	<b>-0,5</b>
Alcachofa	3,3	1,3	3,1	127,8	1,4
Ají Paprika	1,3	0,2	0,0	-100,0	-0,8
Olivo	0,3	0,0	0,0	-	-
Orégano	1,0	0,2	0,0	-84,9	-0,6
Palta	0,8	0,0	0,0	65,3	0,0
Quinua	0,2	0,5	0,5	-1,1	0,0
Vid	1,7	4,5	4,2	-7,5	-0,3
<b>Orientada al mercado interno 2/</b>	<b>51,0</b>			<b>2,8</b>	<b>2,4</b>
Ajo	3,1	1,9	1,6	-13,5	-0,1
Alfalfa	12,2	225,8	220,4	-2,4	-0,3
Arroz	9,4	0,0	0,0	-	-
Arveja grano verde	0,4	1,5	1,7	13,9	0,1
Cebolla	10,0	36,1	41,5	15,2	1,7
Frijol grano seco	0,4	0,0	0,1	-	-
Maíz chala	3,4	72,7	85,7	17,9	0,7
Maíz choclo	0,8	0,0	0,1	47,9	0,0
Maíz amiláceo	0,3	0,0	0,0	-	-
Papa	6,2	20,2	17,9	-11,6	-0,6
Tomate	1,2	3,2	3,6	13,7	0,2
Trigo	0,3	0,0	0,0	-	-
Zanahoria	0,9	10,1	9,7	-4,8	-0,1
Zapallo	0,6	5,9	5,1	-12,7	-0,2
<b>SECTOR PECUARIO</b>	<b>40,1</b>			<b>-0,8</b>	<b>-0,4</b>
Carne de ave	23,5	14,4	14,1	-1,5	-0,5
Carne de ovino	0,3	0,2	0,2	-0,8	0,0
Carne de porcino	1,6	1,0	0,9	-1,6	0,0
Carne de vacuno	1,0	0,5	0,4	-12,7	-0,2
Fibra Alpaca	0,2	0,0	0,0	-6,1	0,0
Huevos	1,4	1,4	1,4	2,1	0,0
Leche	11,9	30,9	31,3	1,3	0,2
<b>SECTOR AGROPECUARIO</b>	<b>100,0</b>			<b>0,5</b>	<b>0,5</b>

1/ Cifras preliminares.

2/ A precios de 2007.

3/ En base a la estructura de similar periodo de 2019.

Fuente: Ministerio de Desarrollo Agrario y Gerencia Regional de Agricultura y Riego - Arequipa.

Elaboración: BCRP - Sucursal Arequipa. Departamento de Estudios Económicos.

- El **subsector agrícola**, en enero, registró una expansión de 1,9 por ciento, por los mayores volúmenes producidos de cultivos orientados al mercado interno (2,8 por ciento), principalmente al aumentar los volúmenes de producción de cebolla (15,2 por ciento) en La Campiña de Arequipa; de maíz chala (17,9 por ciento) para la cuenca lechera de la región; y de tomate (13,7 por ciento) en la Irrigación Majes y la Campiña de Arequipa; entre los más resaltantes. En contraste, los cultivos dirigidos al mercado externo y la agroindustria reportaron una contracción de 3,9 por ciento, debido a la nula cosecha de ají paprika y la menor producción de orégano (-84,9 por ciento) en la campiña de Arequipa y la Irrigación Majes; de vid (-7,5 por ciento) en el distrito de La Joya; y de quinua (-1,1 por ciento) en la Irrigación Majes y el distrito de La Joya.
- De otro lado, en el mes de enero, el **subsector pecuario** cayó 0,8 por ciento, ante la menor producción de carne de ave (-1,5 por ciento), carne de vacuno (-12,7 por ciento), carne de porcino (-1,6 por ciento), carne de ovino (-0,8 por ciento) y fibra de alpaca (-6,1 por ciento), debido a la menor disponibilidad de unidades para saca y esquila.
- En cuanto al avance de **siembras de la campaña actual (2020/2021)**, al cierre de enero se registraron un total de 46 699 hectáreas instaladas, lo que representa una contracción de 4,3 por ciento respecto al mismo período de la campaña anterior (2019/2020). Dicho decremento se debió a las menores áreas de cultivos transitorios (-8,2 por ciento), es el caso de arroz (-40,8 por ciento) y, en menor medida, de papa (-17,8 por ciento), quinua (-20,9 por ciento) y zanahoria (-4,1 por ciento); entre los principales. En contraste, los cultivos permanentes y semipermanentes se expandieron 59,9 por ciento, debido a las mayores áreas sembradas de caña de azúcar, que reportó una variación mayor a 1 000 por ciento, alfalfa (37,8 por ciento), alcachofa (66,3 por ciento) y vid (233,3 por ciento).

**CUADRO N° 3**  
**SUPERFICIE SEMBRADA 1/**  
(En hectáreas)

	Campaña agrícola 2/		Variación	
	2019/2020	2020/2021	Absoluta	Porcentual
<b>Cultivos Transitorios</b>	<b>46 020</b>	<b>42 235</b>	<b>-3 785</b>	<b>-8,2</b>
Ajo	147	276	129	87,8
Arroz	21 155	12 529	-8 626	-40,8
Arveja grano verde	805	859	54	6,7
Cebolla	3 129	3 357	228	7,3
Frijol grano seco	84	182	98	116,7
Haba grano verde	764	869	105	13,7
Maíz Amiláceo	2 305	2 532	227	9,8
Maíz chala	7 459	8 255	796	10,7
Maíz choclo	61	112	51	83,6
Papa	2 714	2 230	-484	-17,8
Quinua	635	502	-133	-20,9
Tomate	325	374	49	15,1
Zanahoria	931	893	-38	-4,1
Zapallo	641	776	135	21,1
Otros	4 865	8 489	3 624	74,5
<b>Cultivos Permanentes y Semipermanentes</b>	<b>2 792</b>	<b>4 464</b>	<b>1672</b>	<b>59,9</b>
Alcachofa	332	552	220	66,3
Alfalfa	2 126	2 930	804	37,8
Caña de azúcar	23	835	812	3/
Olivo	34	0	-34	-100,0
Palta	75	22	-53	-70,7
Vid	3	10	7	233,3
Otros	199	115	-84	-42,2
<b>Total</b>	<b>48 812</b>	<b>46 699</b>	<b>-2 113</b>	<b>-4,3</b>

1/ Cifras preliminares.

2/ De agosto a enero.

3/ Variación mayor a 1 000 por ciento.

Fuente: Gerencia Regional de Agricultura y Riego - Arequipa.

Elaboración: BCRP - Sucursal Arequipa. Departamento de Estudios Económicos.

## 1.2 Sector pesca

- En diciembre, el **sector pesca** decreció 3,5 por ciento en el periodo interanual, ante la menor captura de especies marinas para el consumo humano directo (-18,6 por ciento) destinadas a la línea de congelado (-88,5 por ciento) como pota. Por otro parte, no se registró pesca de anchoveta para el consumo humano indirecto o de uso industrial.
- Al concluir el 2020, el sector pesca registró una contracción acumulada de 70,3 por ciento respecto al año anterior, debido a la menor captura de recursos hidrobiológicos dirigidos al consumo humano directo (-31,8 por ciento), tanto para la línea de fresco (-15,6 por ciento); como de congelado (-61,3 por ciento), ante el menor desembarque de especies marinas en los puertos de Matarani y Atico. Por otro parte, el consumo humano indirecto registró una contracción de 100,0 por ciento, ante la nula extracción de anchoveta.

**CUADRO N° 4**  
**SECTOR PESCA 1/**  
(En toneladas)

	Diciembre			Enero - Diciembre		
	2019	2020	Var.%	2019	2020	Var.%
<b>Consumo Humano Directo</b>	<b>7 453</b>	<b>6 070</b>	<b>-18,6</b>	<b>66 105</b>	<b>45 076</b>	<b>-31,8</b>
Fresco	5 037	5 793	15,0	42 623	35 983	-15,6
Congelado	2 416	277	-88,5	23 482	9093	-61,3
<b>Consumo Humano Indirecto</b>	<b>0</b>	<b>0</b>	<b>-</b>	<b>156 842</b>	<b>0</b>	<b>-100,0</b>
<b>SECTOR PESCA 2/</b>			<b>-3,5</b>			<b>-70,3</b>

1/ Cifras preliminares.

2/ A precios de 2007.

Fuente: Ministerio de la Producción – PRODUCE y Gerencia Regional de Arequipa.

Elaboración: BCRP - Sucursal Arequipa. Departamento de Estudios Económicos.

- En enero, el **precio promedio internacional de la harina de pescado** registró US\$ 1 481 por tonelada, lo que significó un alza de 2,7 por ciento en el periodo interanual y una caída de 0,6 por ciento en el periodo mensual.

**GRÁFICO N° 1**  
**COTIZACIÓN INTERNACIONAL DE HARINA DE PESCADO**  
(Hamburgo - US\$/TM)

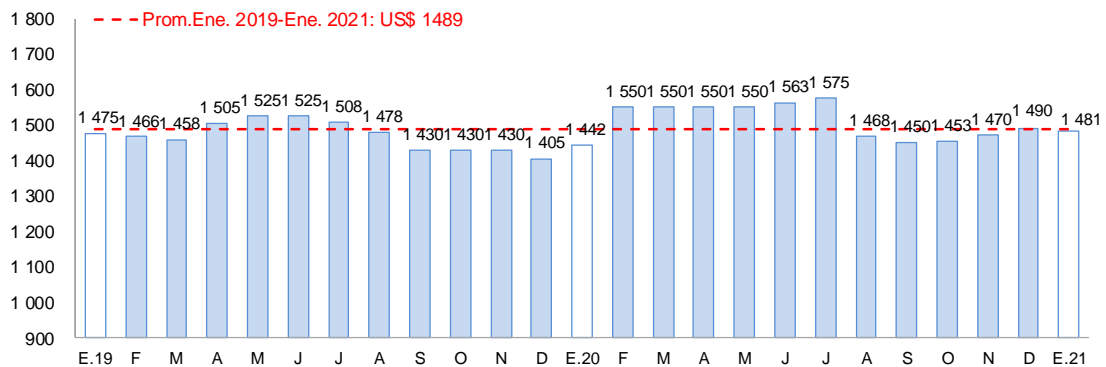

Fuente: Reuters y Bloomberg.

Elaboración: BCRP – Sucursal Arequipa. Departamento de Estudios Económicos

### 1.3 Sector minería

- En enero, la **actividad minera** se contrajo 11,4 por ciento frente al periodo comparativo interanual, explicado principalmente por los menores volúmenes de producción de cobre (-17,0 por ciento), debido a la menor recuperación de los minerales en el proceso de flotación registrado por la Sociedad Minera Cerro Verde S.A.A. Asimismo, coadyuvaron a este resultado negativo la menor extracción de oro (-22,8 por ciento) y plata (-12,3 por ciento), registrados básicamente por la Minera Veta Dorada S.A.C. y la Compañía Minera Buenaventura S.A.A. A nivel regional, Arequipa lideró la producción de molibdeno a nivel nacional, al aportar el 27,6 por ciento del total; asimismo, ocupó la segunda posición en la producción cuprífera al contribuir con el 19,5 por ciento del total y la tercera ubicación en la producción aurífera al explicar el 17,6 por ciento del total nacional.

**CUADRO N° 5**  
**SECTOR MINERÍA 1/**

Unidades recuperables

(Variación % real respecto a similar periodo del año anterior)

Mineral	Estructura Porcentual 2019 2/	Enero			Contribución al crecimiento 3/
		2020	2021	Var.%	
Cobre (TMF)	63,6	35 770	29 692	-17,0	-12,1
Oro (KGF)	11,1	1 657	1 279	-22,8	-3,0
Plata (KGF)	1,5	8 116	7 118	-12,3	-0,1
Plomo (TMF)	1,2	1 682	1 789	6,4	0,1
Zinc (TMF)	2,0	2 435	2 462	1,1	0,0
Molibdeno (TMF)	20,6	548	722	31,8	3,7
<b>SECTOR MINERÍA 2/</b>	<b>100,0</b>			<b>-11,4</b>	<b>-11,4</b>

1/ Cifras preliminares.

2/ A precios de 2007.

3/ En base a la estructura de similar periodo de 2020.

Fuente: Ministerio de Energía y Minas.

Elaboración: BCRP - Sucursal Arequipa. Departamento de Estudios Económicos.

**GRÁFICO N° 2**  
**VARIACIÓN DE LA PRODUCCIÓN MINERA**  
(Variación % real respecto a similar mes del año anterior)

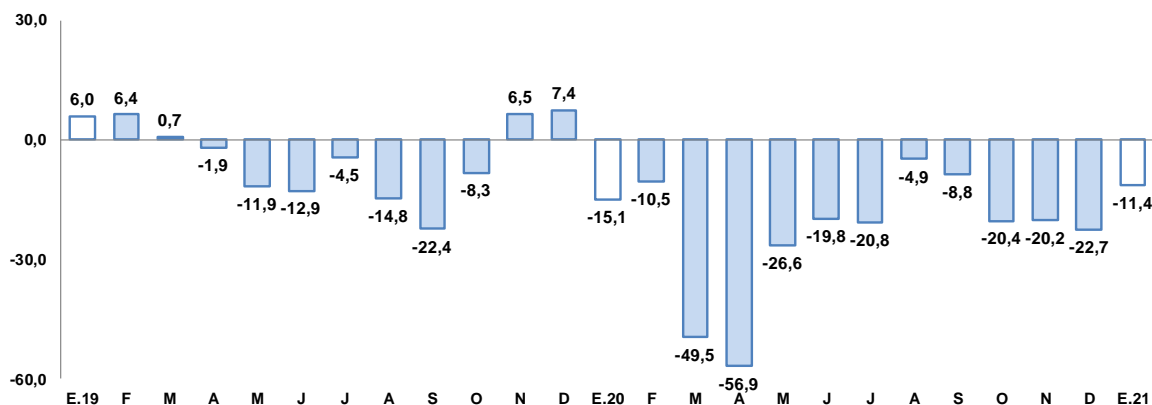

Fuente: Ministerio de Energía y Minas.

Elaboración: BCRP, Sucursal Arequipa, Departamento de Estudios Económicos.

- En el primer mes del año, la inversión minera en la región sumó US\$ 13,2 millones, lo que representó una reducción de 62,4 por ciento respecto al mismo mes del año anterior, debido principalmente a la menor inversión ejecutada por la compañía minera Cerro Verde S.A.A. (-74,4 por ciento), en los rubros de equipamiento minero y planta beneficio.



- La **cotización internacional de los principales metales**, en el mes de enero, reportaron resultados mixtos. El precio promedio del cobre (US\$/TM 7 960) subió 2,4 por ciento, siendo la cotización más alta en los últimos 8 años, impulsado por la recuperación de las principales economías, el crecimiento de la actividad manufacturera en China y por la aprobación del paquete de estímulo fiscal en Estados Unidos de América. Asimismo, se registró un crecimiento en los precios promedio del oro (US\$/oz.tr. 1 868) y la plata (US\$/oz.tr. 26) en 0,5 por ciento y 3,5 por ciento, respectivamente. En contraste, decreció el precio promedio del plomo (¢US\$/lb. 91) y el zinc (¢US\$/lb. 123) en 0,1 y 2,7 por ciento, respectivamente.

## 2. Otros indicadores sectoriales

### 2.1 Sector manufactura

- En enero, la **actividad manufacturera** de la región registró una expansión de 4,5 por ciento frente a similar mes del año anterior, ante el mayor dinamismo registrado en el subsector fabril no primario (7,6 por ciento). En contraste, se reportó una menor producción del subsector fabril primario (-9,9 por ciento), que atenuó parcialmente el resultado final del sector.

**CUADRO N° 6**  
**MANUFACTURA1/**  
(Variación % real respecto a similar período del año anterior)

Ramas de actividad	Estructura	Enero	
	Porcentual 2019 2/	Var.%	Contribución al crecimiento 3/
<b>MANUFACTURA PRIMARIA</b>	<b>22,2</b>	<b>-9,9</b>	<b>-1,8</b>
Conservas y congelado pescado	2,9	10,6	0,2
Harina y aceite de pescado	2,2	n.a	-
Productos de cobre	17,1	-11,9	-1,9
<b>MANUFACTURA NO PRIMARIA</b>	<b>77,8</b>	<b>7,6</b>	<b>6,2</b>
Productos lácteos	7,7	33,5	3,1
Cerveza y malta	20,2	-12,5	-3,1
Bebidas no alcohólicas	9,5	4,0	0,4
Hilatura de fibras textiles	4,3	11,9	0,5
Prendas de vestir	1,5	-5,9	-0,1
Pintura, barnices y lacas	0,5	-11,6	-0,1
Cemento	33,7	18,4	5,7
Lápices y conexos	0,4	-100,0	-0,2
<b>SECTOR MANUFACTURA</b>	<b>100,0</b>	<b>4,5</b>	<b>4,5</b>

1/ Cifras preliminares

2/ A precios de 1994

3/ En base a la estructura de similar período de 2020.

Fuente: PRODUCE y empresas industriales.

Elaboración: BCRP, Sucursal Arequipa. Departamento de Estudios Económicos.

- La disminución del **subsector fabril primario**, fue resultado de la menor fabricación de productos de cobre (-11,9 por ciento); resultado que fue contrarrestado parcialmente por la mayor producción de conservas y congelado de pescado que se incrementaron en 10,6 por ciento.
- Por su parte, el crecimiento del **subsector fabril no primario** se sustentó en la mayor producción de cemento (18,4 por ciento), productos lácteos (33,5 por ciento), hilatura de fibras textiles (11,9 por ciento) y bebidas no alcohólicas (4,0 por ciento). En contraste, se reportó una menor fabricación de cerveza y malta (-12,5 por ciento), lápices y conexos (-100,0 por ciento), pinturas, barnices y lacas (-11,6 por ciento) y prendas de vestir (-5,9 por ciento) que atenuaron parcialmente el resultado final del subsector.

**GRAFICO N° 3**  
**VARIACIÓN DE LA MANUFACTURA 1/**  
(Variación % real respecto a similar mes del año anterior)

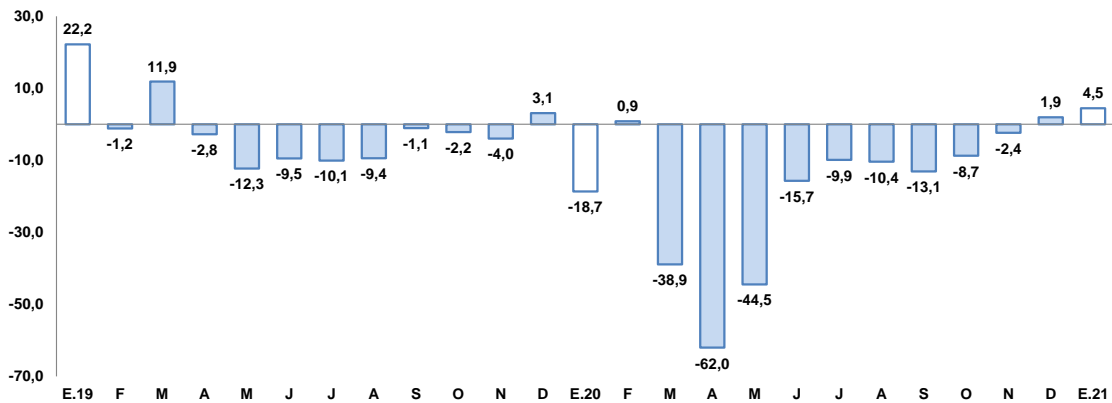

1/ Cifras preliminares

Fuente: BCRP, Sucursal de Arequipa. Con base a la información de PRODUCE y las empresas industriales.

Elaboración: BCRP, Sucursal Arequipa, Departamento de Estudios Económicos.

## 2.2 Sector construcción

- En enero, los **despachos de cemento** destinados al mercado nacional sumaron 195 969 toneladas métricas, significando un crecimiento de 8,2 por ciento en el periodo interanual.

**GRAFICO N° 4**  
**VARIACIÓN DEL SECTOR CONSTRUCCIÓN**  
(Variación % real respecto a similar mes del año anterior)

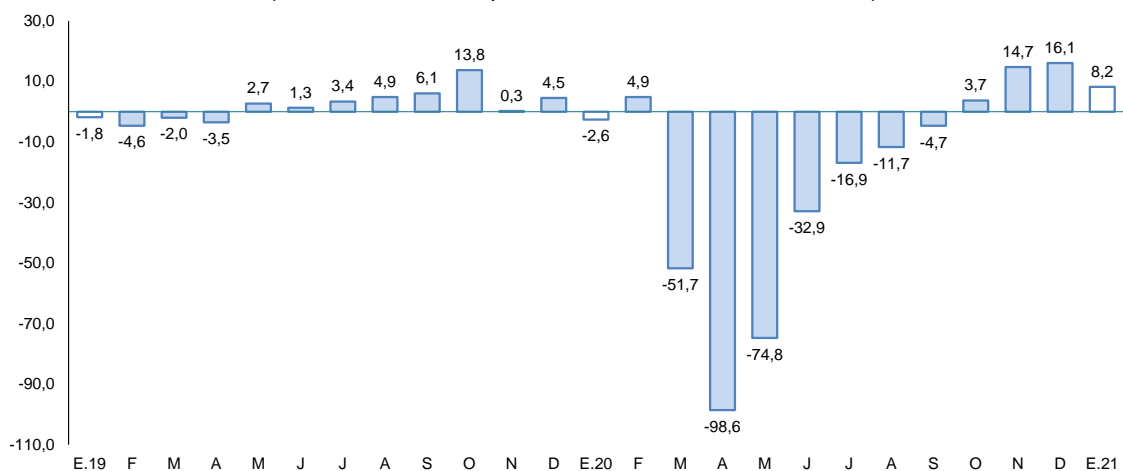

Fuente: Empresas Industriales

Elaboración: BCRP, Sucursal Arequipa, Departamento de Estudios Económicos.

## II. CRÉDITO Y DEPÓSITOS

### 1. Crédito

- En enero, el saldo de **créditos** en la región sumó S/ 13 321 millones, lo que significó un crecimiento de 9,8 por ciento frente a lo registrado en el mismo periodo del año anterior. Por tipo de institución, el Banco de la Nación colocó el 1,7 por ciento del total de créditos con una caída en sus saldos de 13,1 por ciento; los saldos de Agrobanco representaron el 0,1 por ciento del total y registraron una caída del 22,6 por ciento; la Banca Múltiple participó del 68,0 por ciento de las operaciones y registró un incremento en sus saldos de 17,2 por ciento; en

tanto que, las instituciones no bancarias colocaron el 30,2 por ciento de los créditos y sus saldos se redujeron en 2,5 por ciento, debido principalmente a las menores colocaciones de las empresas financieras (-6,4 por ciento) y las cajas rurales (-34,3 por ciento).

**CUADRO N° 7**  
**CREDITO DIRECTO**  
(SalDOS en millones de soles)

	Estructura % Ene-21	Enero		Var.% Nominal Ene-21 / Ene-20
		2020	2021	
<b>Banco de la Nación 1/</b>	1,7	265	230	-13,1
<b>Agrobanco 2/</b>	0,1	14	11	-22,6
<b>Banca múltiple</b>	68,0	7 723	9 053	17,2
<b>Instituciones no bancarias</b>	30,2	4 131	4 027	-2,5
Financieras	8,8	1 250	1 170	-6,4
Cajas Municipales	20,8	2 748	2 768	0,7
Cajas Rurales	0,6	113	74	-34,3
Edpymes	0,1	20	14	-28,8
<b>TOTAL</b>	<b>100,0</b>	<b>12 133</b>	<b>13 321</b>	<b>9,8</b>
<b>Empresas</b>	63,3	6 943	8 431	21,4
<b>Personas</b>	36,7	5 190	4 890	-5,8
Consumo	22,0	3 262	2 933	-10,1
Hipotecario	14,7	1 928	1 956	1,4
MN	92,1	10 912	12 273	12,5
ME	7,9	1 221	1 047	-14,2
ME (Millo.US\$)		362	288	-20,5

1/ Considera sólo los créditos de consumo e hipotecario.

2/ No considera los créditos a las demás empresas del sistema financiero.

Fuente: SBS y AFP.

Elaboración: BCRP, Sucursal Arequipa, Departamento de Estudios Económicos.

- Por **tipo de moneda**, los créditos colocados en moneda nacional significaron el 92,1 por ciento del total de operaciones, reportando un crecimiento de 12,5 por ciento en el período comparativo interanual; mientras que, las operaciones realizadas en moneda extranjera reportaron una caída del 14,2 por ciento. De esta manera, la tasa de dolarización fue de 7,9 por ciento, ubicándose 2,2 puntos porcentuales por debajo del ratio alcanzado en el período comparativo interanual.

**GRAFICO N° 5**  
**VARIACIÓN DEL CREDITO DIRECTO**  
(Var. % respecto a similar mes del año anterior)

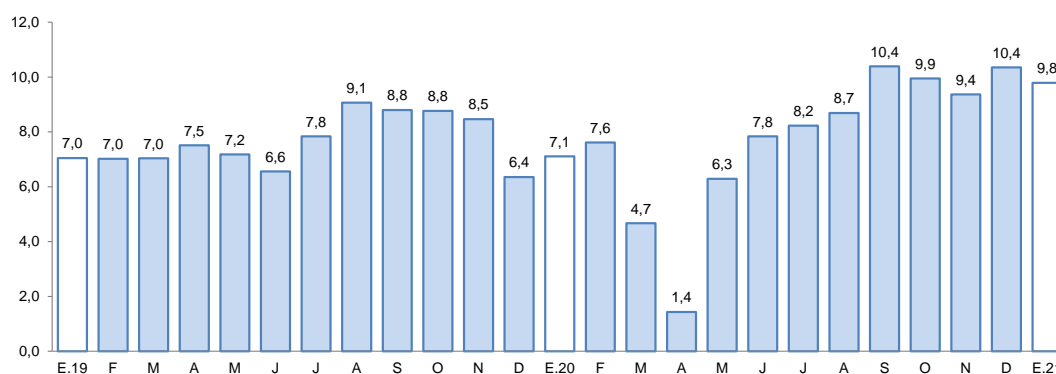

Fuente: Superintendencia de Banca, Seguros y AFPs.

Elaboración: BCRP, Sucursal Arequipa, Departamento de Estudios Económicos.

- Según **modalidad de crédito**, los créditos otorgados al sector empresarial representaron el 63,3 por ciento del total de las operaciones, mostrando una expansión de 21,4 por ciento



frente a su periodo comparativo interanual; en tanto que, los créditos destinados a personas participaron del 36,7 por ciento restante y registraron una reducción de 5,8 por ciento, a causa de la menor colocación de créditos de consumo (-10,1 por ciento).

- La **tasa de morosidad** registrada en diciembre de 2020 fue de 5,0 por ciento, cifra superior a la registrada en el mismo mes del año 2019. Las instituciones que mostraron las tasas más altas de morosidad fueron Agrobanco (71,3 por ciento), las Cajas Rurales de Ahorro y Crédito (13,3 por ciento), las EDPYMES (10,3 por ciento) y las Empresas Financieras (7,6 por ciento); asimismo, las Cajas Municipales y la Banca Múltiple registraron tasas de 4,7 por ciento y 4,6 por ciento, respectivamente. Finalmente, el Banco de la Nación registró una tasa de morosidad del 1,5 por ciento.

**GRAFICO N° 6**  
**TASA DE MOROSIDAD 1/**  
(Porcentaje)

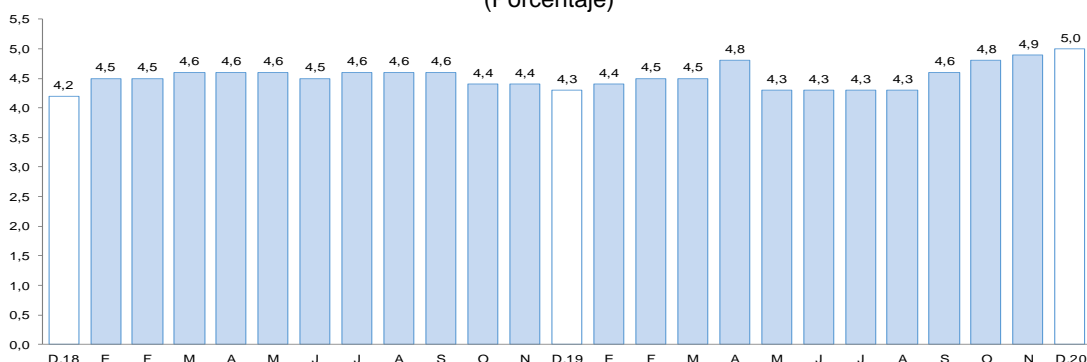

1/ Morosidad = (créditos vencidos + créditos en cobranza judicial) / colocaciones brutas.

Fuente: Superintendencia de Banca, Seguros y AFPs.

Elaboración: BCRP, Sucursal Arequipa, Departamento de Estudios Económicos.

## 2. Depósitos

- Al cierre de enero, los saldos de **depósitos** sumaron S/ 14 265 millones, mostrando una expansión de 26,3 por ciento en contraste a lo registrado en enero del 2020. Según su estructura, el Banco de la Nación captó el 6,7 por ciento de las operaciones y sus saldos registraron un alza de 29,1 por ciento; la Banca Múltiple canalizó el 62,5 por ciento del total de operaciones, expandiendo sus saldos en 38,1 por ciento; en tanto que, las instituciones no bancarias captaron el 30,8 por ciento de los depósitos, alcanzando un crecimiento de 7,3 por ciento, principalmente por las mayores captaciones de las Cajas Municipales (5,4 por ciento) y Financieras (20,3 por ciento).
- Por **tipo de moneda**, el 79,5 por ciento del total de operaciones fueron realizadas en moneda nacional, registrando un crecimiento de 29,0 por ciento; en tanto que, los depósitos realizados en moneda extranjera mostraron un crecimiento de 17,1 por ciento frente a su comparativo interanual. De esta manera, la tasa de dolarización fue de 20,5 por ciento, cifra que se ubicó en 1,6 puntos porcentuales por debajo del valor registrado en enero del año previo.

**CUADRO N° 8**  
**DEPÓSITOS**  
(Saldos en millones de soles)

	Estructura % Ene-21	Enero		Var.% Nominal
		2020	2021	Ene-21 / Ene-20
<b>Banco de la Nación</b>	<b>6,7</b>	<b>746</b>	<b>962</b>	<b>29,1</b>
<b>Banca múltiple</b>	<b>62,5</b>	<b>6 456</b>	<b>8 914</b>	<b>38,1</b>
<b>Instituciones no bancarias</b>	<b>30,8</b>	<b>4 090</b>	<b>4 389</b>	<b>7,3</b>
Financieras	4,5	529	637	20,3
Cajas Municipales	25,9	3 501	3 690	5,4
Cajas Rurales	0,4	59	62	5,0
<b>TOTAL</b>	<b>100,0</b>	<b>11 292</b>	<b>14 265</b>	<b>26,3</b>
Vista	22,5	2 031	3 206	57,9
Ahorro	46,4	4 768	6 621	38,9
A plazo	31,1	4 492	4 438	-1,2
MN	79,5	8 791	11 337	29,0
ME	20,5	2 501	2 928	17,1
ME (Mill. US\$)		741	805	8,6

Fuente: SBS y AFP

Elaboración: BCRP, Sucursal Arequipa, Departamento de Estudios Económicos.

- En cuanto a la **modalidad de captación**, los depósitos de ahorro representaron el 46,4 por ciento y tuvieron un crecimiento de 38,9 por ciento; los depósitos a la vista, que participaron del 22,5 por ciento de las operaciones, mostraron un crecimiento de 57,9 por ciento. Sin embargo, los depósitos a plazo, que representaron el 31,1 por ciento restante, cayeron 1,2 por ciento, frente a lo registrado en enero del año anterior.

**GRAFICO N° 7**  
**VARIACIÓN DE LOS DEPÓSITOS**  
(Var. % respecto a similar mes del año anterior)

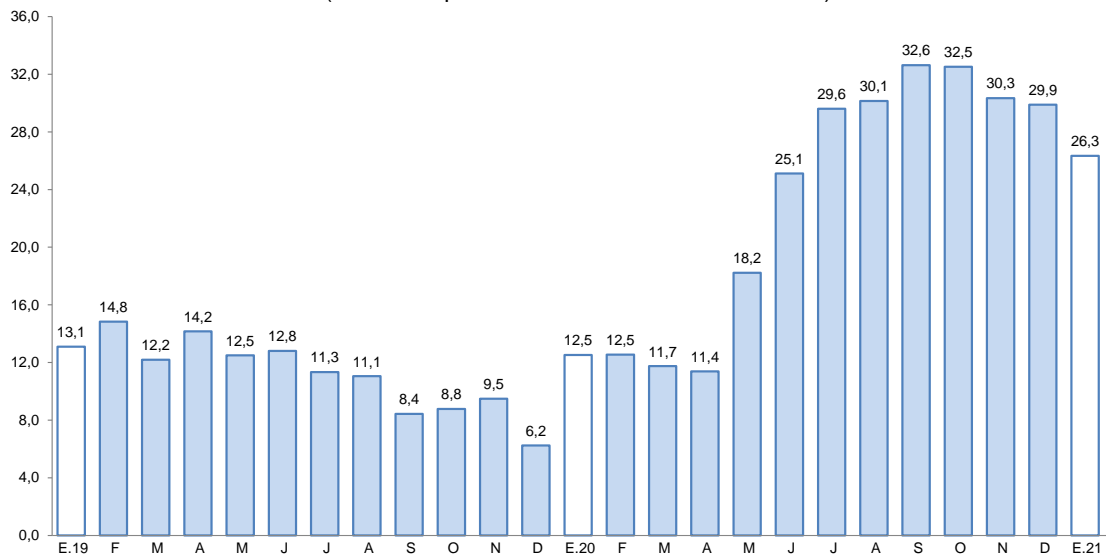

Fuente: Superintendencia de Banca, Seguros y AFP.

Elaboración: BCRP, Sucursal Arequipa, Departamento de Estudios Económicos.

- El ratio de **colocaciones/depósitos**, en enero, fue de 0,93, situándose por debajo del valor registrado en el mismo mes del año anterior (1,07).

### III. EJECUCIÓN DEL PRESUPUESTO DE GASTOS DEL GOBIERNO GENERAL

#### 1. Ejecución del gasto corriente no financiero

- En el mes de enero, el **gasto corriente** sumó S/ 235 millones, lo que representó una contracción real de 11,5 por ciento en el periodo interanual, explicada por el menor gasto de los tres niveles de gobierno: Gobierno nacional (-14,4 por ciento), Gobierno regional (-3,3 por ciento) y los Gobiernos locales (-28,2 por ciento).

**CUADRO N° 9**  
**AREQUIPA: EJECUCION DEL GASTO CORRIENTE NO FINANCIERO 1/ 2/**  
(Millones de soles)

	Enero		
	2020	2021	Var.% real
<b>I. GASTOS CORRIENTES</b>	<b>259</b>	<b>235</b>	<b>-11,5</b>
<b>Gobierno nacional</b>	<b>109</b>	<b>96</b>	<b>-14,4</b>
<b>Gobierno regional</b>	<b>114</b>	<b>113</b>	<b>-3,3</b>
<b>Gobiernos locales</b>	<b>36</b>	<b>27</b>	<b>-28,2</b>
<b>Remuneraciones</b>	<b>157</b>	<b>151</b>	<b>-6,0</b>
Gobierno nacional	59	53	-12,5
Gobierno regional	79	83	2,0
Gobiernos locales	19	15	-19,7
<b>Bienes y Servicios</b>	<b>44</b>	<b>34</b>	<b>-25,4</b>
Gobierno nacional	22	12	-46,2
Gobierno regional	7	11	51,2
Gobiernos locales	14	10	-32,9
<b>Transferencias 1/</b>	<b>58</b>	<b>51</b>	<b>-15,7</b>
Gobierno nacional	28	31	6,3
Gobierno regional	27	18	-33,9
Gobiernos locales	3	1	-58,4
<b>II. FORMACIÓN BRUTA DE CAPITAL</b>	<b>48</b>	<b>35</b>	<b>-27,6</b>
<b>Gobierno nacional</b>	<b>4</b>	<b>3</b>	<b>-27,4</b>
<b>Gobierno regional</b>	<b>16</b>	<b>11</b>	<b>-36,9</b>
<b>Gobiernos locales</b>	<b>27</b>	<b>22</b>	<b>-22,0</b>
<b>III OTROS GASTOS DE CAPITAL 2/</b>	<b>0</b>	<b>0</b>	<b>-100,0</b>
<b>GASTO NO FINANCIERO TOTAL (I+II+III)</b>	<b>307</b>	<b>271</b>	<b>-14,1</b>
<b>Gobierno nacional</b>	<b>113</b>	<b>99</b>	<b>-14,9</b>
<b>Gobierno regional</b>	<b>130</b>	<b>124</b>	<b>-7,6</b>
<b>Gobiernos locales</b>	<b>63</b>	<b>48</b>	<b>-25,9</b>

1/ Información actualizada al 31 de enero de 2021.

2/ Comprende el gasto en remuneraciones, bienes y servicios y pensiones.

Fuente: MEF.

Elaboración: BCRP, Sucursal Arequipa. Departamento de Estudios Económicos.

- En enero, la **inversión pública (formación bruta de capital)** sumó S/ 35 millones, lo que representó una disminución real de 27,6 por ciento en el periodo interanual, resultado que obedeció al menor dinamismo de los tres niveles de gobierno: Gobierno nacional (-27,4 por ciento), Gobierno regional (-36,9 por ciento) y los Gobiernos locales (-22,0 por ciento).
- De esta manera, el avance de la inversión pública al cierre de enero fue de 3,7 por ciento del PIM, como resultado de la ejecución de 5,9 por ciento de los Gobiernos locales, el avance de 2,0 por ciento del Gobierno regional, y de la ejecución del Gobierno nacional que alcanzó el 1,2 por ciento de avance.

**GRAFICO N° 8**  
**AREQUIPA: VARIACIÓN DE LA INVERSIÓN PÚBLICA**  
(Variación % real)

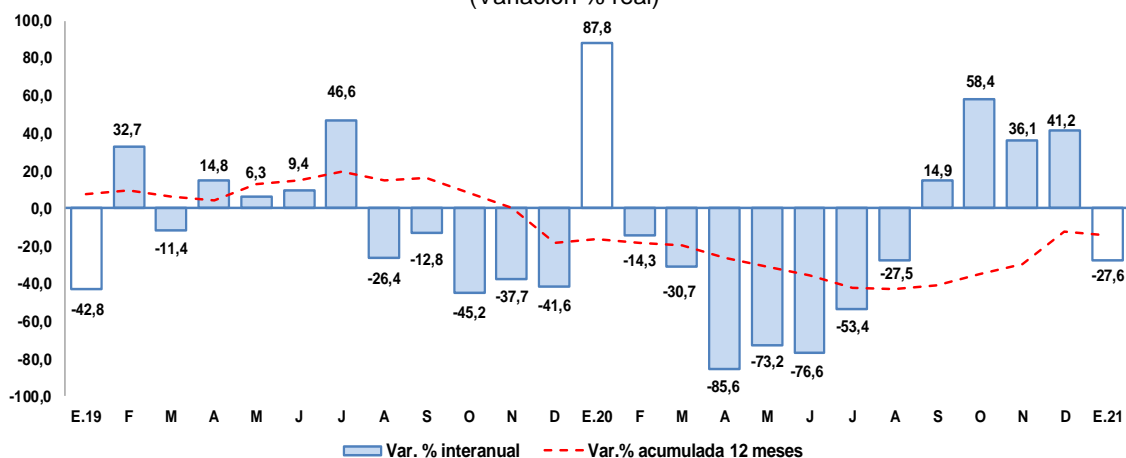

Fuente: MEF.

Elaboración: BCRP, Sucursal Arequipa, Departamento de Estudios Económicos.

- En enero, los principales proyectos ejecutados en los tres niveles de gobierno fueron:

**En el Gobierno nacional:**

- Ampliación de la capacidad de albergue y construcción de áreas complementarias en el Complejo Penitenciario de Arequipa, con S/ 1,1 millones.
- Construcción y mejoramiento carretera Camaná – Dv. Quilca – Matarani – Ilo - Tacna; con un monto de S/ 757,6 mil.
- Mejoramiento y ampliación del sistema de alerta ante el riesgo volcánico y del observatorio vulcanológico en la Macro Región Sur del Perú; por S/ 600,0 mil.
- Mejoramiento del servicio de formación profesional en Ciencias de la Computación e Ingeniería de Telecomunicaciones en la Universidad Nacional de San Agustín, distrito y provincia de Arequipa; con un monto de S/ 121,9 mil.
- Mejoramiento de la inocuidad de los alimentos agropecuarios de producción y procesamiento primario y piensos; con S/ 109,2 mil.

**Por el Gobierno regional:**

- Mejoramiento del servicio de transitabilidad del eje de integración Vial Norte entre la intersección de la Av. Las Torres, hasta la intersección con la Av. Italia - Av. Aviación, distritos de Yura y Cerro Colorado; con un monto de inversión de S/ 1,9 millones.
- Mejoramiento del servicio de agua para riego en el Sector Ñaghui, distrito de Alca y Puyca, provincia de La Unión; con un monto de S/ 1,3 millones.
- Mejoramiento y ampliación del servicio educativo en la I.E. N 40616 Casimiro Cuadros I, distrito de Cayma, provincia de Arequipa; con un monto de S/ 1,0 millón.
- Construcción de la Vía Regional Arequipa – La Joya; con un monto de S/ 546,0 mil.
- Mejoramiento y ampliación de los servicios de salud del establecimiento de salud Maritza Campos Díaz del distrito de Cerro Colorado, provincia de Arequipa; con un monto de inversión de S/ 401,7 mil.



En los **Gobiernos locales**:

- Mejoramiento del servicio de transitabilidad vehicular y peatonal en la Asociación Pro-Vivienda Taller - Industria Villa Paraíso hasta la interconexión con la Asociación de Vivienda Villa las Canteras, distrito de Cerro Colorado; por S/ 3,5 millones.
- Mejoramiento de los servicios de transitabilidad vehicular y peatonal en la Avenida Los Colonizadores, distrito de Majes, provincia de Caylloma; por S/ 867,1 mil.
- Mejoramiento del servicio de agua y desagüe de los pueblos administrados por el Jass de Congata, distrito de Uchumayo - Arequipa; con un monto de S/ 790,1 mil.
- Mejoramiento del servicio de transitabilidad vehicular en el camino de La Palmera del Centro Poblado El Cerro, distrito de Yarabamba; con un monto de S/ 729,6 mil.
- Mejoramiento del servicio de transitabilidad vehicular y peatonal en la Urb. Ciudad Mi Trabajo, distrito de Socabaya; con un monto de S/ 651,5 mil.



#### **IV. ANEXOS**



ANEXO 1

AREQUIPA: PRODUCCIÓN AGROPECUARIA 1/  
(Toneladas métricas)

PRODUCTOS	2020												2021	PRODUCTOS	
	ENE	FEB	MAR	ABR	MAY	JUN	JUL	AGO	SET	OCT	NOV	DIC	ENE		
<b>AGRICOLA</b>															<b>AGRICOLA</b>
Ají páprika	247	392	333	817	1 419	2 528	1 704	730	661	0	0	1 000	0	Ají páprika	
Ajo	1 872	1 109	114	395	713	320	1 203	4 862	6 158	7 403	24 078	13 201	1 620	Ajo	
Alcachofa	1 349	1 440	1 442	1 310	1 341	1 352	1 362	1 384	1 643	2 822	3 809	3 249	3 073	Alcachofa	
Alfalfa	225 780	226 761	229 010	226 818	220 424	204 241	193 640	202 429	207 147	214 488	212 875	222 309	220 438	Alfalfa	
Arroz	0	22 404	96 338	86 756	55 867	22 971	0	0	0	0	0	0	0	Arroz	
Arveja grano verde	1 491	1 290	958	833	1 130	2 130	1 714	1 497	1 186	1 250	1 544	1 583	1 698	Arveja grano verde	
Cebolla	36 056	24 746	17 040	19 358	22 709	24 553	37 554	61 753	38 518	19 778	32 923	33 433	41 548	Cebolla	
Frijol grano seco	0	48	54	24	88	70	832	3 091	2 108	506	207	80	95	Frijol grano seco	
Maíz amiláceo	0	11	39	1 103	3 964	1 991	85	6	17	28	27	23	3	Maíz amiláceo	
Maíz chala	72 697	68 979	80 561	83 297	76 851	81 552	85 905	90 058	85 217	83 575	80 603	81 532	85 731	Maíz chala	
Maíz choclo	34	85	415	269	0	0	3 272	10 208	12 837	7 078	1 067	307	50	Maíz choclo	
Olivo	0	0	2 193	19 438	5 193	4 610	1 945	0	0	0	0	0	0	Olivo	
Orégano	238	124	212	142	104	100	77	96	264	292	216	84	36	Orégano	
Palto	24	68	1 062	6 608	2 399	1 426	84	726	2 796	1 556	2	3	40	Palto	
Papa	20 213	18 864	16 784	15 997	20 084	16 329	19 499	23 327	51 875	31 135	34 612	25 677	17 871	Papa	
Quinua	461	368	152	60	431	513	567	960	1 777	796	1 152	966	456	Quinua	
Tomate	3 167	3 513	3 633	2 666	1 472	1 924	2 788	5 379	4 247	1 756	2 306	2 555	3 602	Tomate	
Trigo	0	3	0	0	0	100	54	0	481	2 599	8 143	692	0	Trigo	
Vid	4 496	5 532	2 771	570	0	286	4 728	1 057	2 123	2 826	5 886	5 072	4 157	Vid	
Zanahoria	10 142	8 462	6 234	4 775	6 219	6 573	6 883	11 322	4 215	5 442	7 040	8 041	9 657	Zanahoria	
Zapallo	5 856	6 730	6 180	2 156	2 256	616	1 892	449	2 670	360	1 093	3 557	5 110	Zapallo	
<b>Otros Agrícolas</b>														<b>Otros Agrícolas</b>	
Avena forrajera	308	310	350	417	786	2 430	1 473	437	107	124	250	232	300	Avena forrajera	
Caña de azúcar	5 648	0	1 229	4 950	6 967	6 406	6 137	6 765	6 766	6 474	6 764	6 696	5 500	Caña de azúcar	
Caña de azúcar (Alcohol)	234	352	235	353	235	352	235	587	471	587	468	589	478	Caña de azúcar (Alcohol)	
Cebada forrajera	517	455	420	436	863	2 155	1 378	402	330	332	571	537	605	Cebada forrajera	
Frijol Vainita	507	467	460	289	379	413	584	770	1 057	421	465	517	419	Frijol Vainita	
Haba grano verde	1 420	1 477	1 154	944	460	748	503	398	279	431	885	976	2 142	Haba grano verde	
Kiwicha	0	23	19	20	54	43	20	15	0	0	29	32	40	Kiwicha	
Maíz amarillo duro	0	0	39	6	20	14	13	13	7	0	0	28	60	Maíz amarillo duro	
Maíz morado	20	12	47	262	217	133	80	166	453	462	248	123	0	Maíz morado	
Tuna	64	307	672	604	858	448	0	0	0	0	0	0	65	Tuna	
<b>PECUARIO</b>														<b>PECUARIO</b>	
Carne de ave	14 356	13 097	13 062	14 232	14 316	13 588	14 875	13 323	12 482	13 445	13 199	13 499	14 139	Carne de ave	
Carne de ovino	173	172	180	184	184	185	178	176	174	170	168	171	171	Carne de ovino	
Carne de porcino	956	952	961	951	940	960	945	950	952	954	968	996	940	Carne de porcino	
Carne de vacuno	492	490	471	465	445	452	397	390	389	385	404	410	430	Carne de vacuno	
Carne de caprino	11	10	11	11	9	9	9	9	9	9	10	13	11	Carne de caprino	
Carne de alpaca	86	87	90	78	84	81	82	83	78	73	79	80	87	Carne de alpaca	
Carne de llama	32	30	29	22	28	27	30	30	27	26	32	33	33	Carne de llama	
Huevo	1 382	1 501	1 451	1 486	1 476	1 550	1 478	1 490	1 459	1 405	1 538	1 580	1 410	Huevo	
Leche	30 892	26 926	30 297	30 990	31 805	29 139	30 248	31 212	30 490	31 245	29 355	30 304	31 287	Leche	
<b>Otros Pecuarios</b>														<b>Otros Pecuarios</b>	
Lana	13	15	14	0	0	0	0	0	0	0	0	13	14	Lana	
Fibra de alpaca	37	55	54	0	0	0	0	0	0	0	0	25	35	Fibra de alpaca	
Fibra de llama	12	10	10	0	0	0	0	0	0	0	0	8	12	Fibra de llama	

1/ Cifras preliminares

Fuente: Ministerio de Agricultura y Gerencia Regional de Agricultura y Riego - Arequipa.

Elaboración: BCRP - Sucursal Arequipa. Departamento de Estudios Económicos.



ANEXO 2

**AREQUIPA: EXTRACCIÓN DE ESPECIES HIDROBIOLÓGICAS 1/  
(Toneladas métricas)**

ESPECIES	2019	2020												ESPECIES
	DIC	ENE	FEB	MAR	ABR	MAY	JUN	JUL	AGO	SET	OCT	NOV	DIC	
<b>CHD 2/</b>	<b>5 731</b>	<b>10 251</b>	<b>3 042</b>	<b>2 800</b>	<b>825</b>	<b>1 111</b>	<b>1 327</b>	<b>2 447</b>	<b>2 256</b>	<b>4 750</b>	<b>5 430</b>	<b>4 768</b>	<b>6 070</b>	<b>CHD 2/</b>
1. Fresco	3 314	3 819	1 795	2 556	807	1 071	1 086	2 334	2 144	4 658	5 249	4 672	5 793	1. Fresco
2. Congelado	2 416	6 432	1 246	244	18	40	241	113	113	92	181	96	277	2. Congelado
<b>CHI 3/</b>	<b>0</b>	<b>0</b>	<b>0</b>	<b>0</b>	<b>0</b>	<b>0</b>	<b>0</b>	<b>0</b>	<b>0</b>	<b>0</b>	<b>0</b>	<b>0</b>	<b>0</b>	<b>CHI 3/</b>

1/ Cifras preliminares

2/ Consumo Humano Directo

3/ Consumo Humano Indirecto

Fuente: Ministerio de la Producción – PRODUCE y Gerencia Regional de Arequipa.

Elaboración: BCRP - Sucursal Arequipa. Departamento de Estudios Económicos.



**ANEXO 3**

**AREQUIPA: PRODUCCIÓN MINERA 1/  
(unidades recuperables)**

PRODUCTOS	2020												2021	PRODUCTOS	
	ENE	FEB	MAR	ABR	MAY	JUN	JUL	AGO	SET	OCT	NOV	DIC	ENE		
<b>MINERÍA METÁLICA</b>															<b>MINERÍA METÁLICA</b>
Cobre (TMF)	35 770	28 430	17 986	15 804	25 155	29 322	29.243	31 304	28 118	29 735	27 838	33 406	29 692	Cobre (TMF)	
Oro (KGF)	1 657	1 459	984	441	489	760	895	1 191	1 157	1 094	1 355	1 251	1 279	Oro (KGF)	
Plata (KGF)	8 116	10 913	5 015	6 133	10 817	9 825	4.589	8 248	7 786	7 826	10 523	7 211	7 118	Plata (KGF)	
Plomo (TMF)	1 682	1 460	1 377	1 180	1 312	1 619	866	1 680	777	2 040	1 924	2 428	1 789	Plomo (TMF)	
Zinc (TMF)	2 435	1 891	1 968	1 666	1 936	1 970	1.066	2 300	830	2 699	2 310	2 678	2 462	Zinc (TMF)	
Molibdeno (TMF)	548	746	593	365	686	788	703	913	840	829	765	714	722	Molibdeno (TMF)	

1/ Cifras preliminares

Fuente: Ministerio de Energía y Minas

Elaboración: BCRP - Sucursal Arequipa. Departamento de Estudios Económicos.

ANEXO 4

**AREQUIPA: ÍNDICE DE PRODUCCIÓN MANUFACTURERA 1/  
(Índice 1994=100,0)**

DESCRIPCIÓN	2020												2021	
	ENE	FEB	MAR	ABR	MAY	JUN	JUL	AGO	SET	OCT	NOV	DIC	ENE	
<b>MANUFACTURA PRIMARIA</b>	<b>132,6</b>	<b>124,5</b>	<b>145,8</b>	<b>150,0</b>	<b>133,3</b>	<b>145,9</b>	<b>156,8</b>	<b>143,9</b>	<b>128,5</b>	<b>124,0</b>	<b>121,7</b>	<b>120,0</b>	<b>119,4</b>	<b>MANUFACTURA PRIMARIA</b>
Conservas y Cong. De pescado	1211,7	842,1	149,8	99,0	372,8	2790,8	2957,8	2147,2	1547,0	129,9	560,0	1234,5	1339,7	Conservas y Cong. De pescado
Harina y Aceite de pescado	0,0	0,0	0,0	0,0	0,0	0,0	0,0	0,0	0,0	0,0	0,0	0,0	0,0	Harina y Aceite de pescado
Productos de cobre	204,4	196,6	243,8	251,7	219,1	201,2	216,9	208,3	192,0	207,4	196,4	182,7	180,0	Productos de cobre
<b>MANUFACTURA NO PRIMARIA</b>	<b>251,6</b>	<b>241,9</b>	<b>140,1</b>	<b>56,4</b>	<b>111,5</b>	<b>206,1</b>	<b>221,3</b>	<b>228,9</b>	<b>223,0</b>	<b>262,7</b>	<b>271,3</b>	<b>287,4</b>	<b>270,7</b>	<b>MANUFACTURA NO PRIMARIA</b>
Productos lácteos	63,7	58,9	44,0	80,2	73,0	67,9	80,8	84,0	82,3	41,6	30,1	71,9	85,0	Productos lácteos
Cerveza y malta	340,6	333,2	177,2	0,0	100,0	304,6	269,6	155,1	147,8	280,9	287,0	322,9	298,0	Cerveza y malta
Bebidas No alcohólicas	1101,6	944,9	711,7	526,0	685,7	679,1	825,2	790,5	829,9	1056,8	1206,1	1274,4	1145,6	Bebidas No alcohólicas
Hilatura de fibras textiles	111,4	103,5	52,9	0,0	40,7	114,7	111,3	104,6	125,7	126,9	123,0	119,3	124,7	Hilatura de fibras textiles
Prendas de vestir	69,5	70,3	33,7	1,5	18,2	68,7	49,6	55,2	51,5	52,5	53,1	82,7	65,4	Prendas de vestir
Pintura, barnices y lacas	209,1	154,7	78,6	0,0	80,0	262,9	197,9	219,4	242,3	220,1	193,6	230,2	185,0	Pintura, barnices y lacas
Cemento	815,1	817,4	437,1	41,8	255,6	587,3	714,2	994,3	934,8	1116,2	1187,5	1066,2	965,2	Cemento
Lápices y conexos	89,7	67,3	0,0	0,0	0,0	0,0	17,9	20,6	23,7	27,3	31,4	36,1	0,0	Lápices y conexos
<b>TOTAL</b>	<b>217,0</b>	<b>207,7</b>	<b>141,7</b>	<b>83,6</b>	<b>117,8</b>	<b>188,6</b>	<b>202,5</b>	<b>204,2</b>	<b>195,5</b>	<b>222,4</b>	<b>227,7</b>	<b>238,7</b>	<b>226,7</b>	<b>TOTAL</b>

1/ Cifras preliminares

Fuente: Empresas Industriales

Elaboración: BCRP, Sucursal Arequipa. Departamento de Estudios Económicos



## ANEXO 5

**AREQUIPA: ÍNDICE DE PRODUCCIÓN MANUFACTURERA 1/  
(Variación porcentual)**

DESCRIPCIÓN	2020												2020	
	ENE	FEB	MAR	ABR	MAY	JUN	JUL	AGO	SET	OCT	NOV	DIC	ENE	
<b>MANUFACTURA PRIMARIA</b>	<b>-54,6</b>	<b>-26,3</b>	<b>3,6</b>	<b>-4,2</b>	<b>-8,4</b>	<b>-28,3</b>	<b>3,6</b>	<b>-12,4</b>	<b>-14,2</b>	<b>-29,9</b>	<b>-37,1</b>	<b>-23,7</b>	<b>-9,9</b>	<b>MANUFACTURA PRIMARIA</b>
Conservas y Cong. De pescado	54,5	-54,6	-88,1	-95,3	-73,7	-51,4	71,5	-11,1	-53,0	-94,0	-83,4	-56,0	10,6	Conservas y Cong. De pescado
Harina y Aceite de pescado	-100,0	-100,0	-100,0	0,0	-100,0	-100,0	-100,0	-100,0	0,0	-100,0	0,0	0,0	0,0	Harina y Aceite de pescado
Productos de cobre	-14,2	-2,4	13,1	9,2	-1,7	-5,7	-4,7	-12,4	-3,8	-19,3	-27,9	-17,0	-11,9	Productos de cobre
<b>MANUFACTURA NO PRIMARIA</b>	<b>-1,8</b>	<b>9,4</b>	<b>-48,0</b>	<b>-77,1</b>	<b>-53,4</b>	<b>-11,1</b>	<b>-13,2</b>	<b>-9,9</b>	<b>-12,8</b>	<b>-3,1</b>	<b>8,7</b>	<b>8,1</b>	<b>7,6</b>	<b>MANUFACTURA NO PRIMARIA</b>
Productos lácteos	4,4	16,1	-47,9	2,0	66,6	25,3	31,7	78,0	72,9	-17,3	-43,9	56,7	33,5	Productos lácteos
Cerveza y malta	8,8	16,1	-44,8	-100,0	-63,8	14,1	-7,1	-44,7	-49,0	-10,2	11,2	-8,6	-12,5	Cerveza y malta
Bebidas No alcohólicas	-11,5	4,7	-25,7	-48,3	-32,6	-11,0	-14,3	-22,8	-10,7	2,6	6,3	11,1	4,0	Bebidas No alcohólicas
Hilatura de fibras textiles	-29,3	-32,0	-70,3	-100,0	-73,0	-16,8	-16,0	-6,6	40,6	44,3	15,6	32,4	11,9	Hilatura de fibras textiles
Prendas de vestir	-4,2	0,6	-72,7	-98,3	-79,1	-11,6	-35,1	-26,0	-30,1	-19,1	-21,3	41,9	-5,9	Prendas de vestir
Pintura, barnices y lacas	-9,9	27,8	-47,5	-100,0	-59,4	85,0	25,3	-1,0	15,4	22,6	0,6	2,3	-11,6	Pintura, barnices y lacas
Cemento	-2,4	12,0	-50,4	-94,9	-71,2	-33,7	-25,8	-2,0	-11,6	0,1	21,7	7,7	18,4	Cemento
Lápices y conexos	41,7	114,7	-100,0	-100,0	-100,0	-100,0	-81,7	-91,8	-91,3	-90,7	-88,9	-67,8	-100,0	Lápices y conexos
<b>TOTAL</b>	<b>-18,7</b>	<b>0,9</b>	<b>-38,9</b>	<b>-62,0</b>	<b>-44,5</b>	<b>-15,7</b>	<b>-9,9</b>	<b>-10,4</b>	<b>-13,1</b>	<b>-8,7</b>	<b>-2,4</b>	<b>1,9</b>	<b>4,5</b>	<b>TOTAL</b>

1/ Cifras preliminares

Fuente: Empresas Industriales.

Elaboración: BCRP - Sucursal Arequipa. Departamento de Estudios Económicos.



ANEXO 6

AREQUIPA: IMPORTACIONES POR EL PUERTO DE MATARANI 1/  
(Valor FOB - Millones de US\$)

DESCRIPCIÓN	2020												2021	DESCRIPCIÓN
	ENE	FEB	MAR	ABR	MAY	JUN	JUL	AGO	SET	OCT	NOV	DIC	ENE	
<b>I. BIENES DE CONSUMO</b>	<b>2,5</b>	<b>1,6</b>	<b>4,0</b>	<b>2,2</b>	<b>1,2</b>	<b>0,7</b>	<b>0,5</b>	<b>0,9</b>	<b>1,8</b>	<b>1,9</b>	<b>2,0</b>	<b>1,3</b>	<b>2,3</b>	<b>I. BIENES DE CONSUMO</b>
Bienes de Consumo no Duradero	2,0	1,1	3,6	1,8	0,7	0,5	0,1	0,9	1,4	1,5	1,5	0,9	1,9	Bienes de Consumo no Duradero
Bienes de Consumo Duradero	0,5	0,5	0,5	0,4	0,5	0,3	0,4	0,0	0,3	0,4	0,5	0,3	0,4	Bienes de Consumo Duradero
<b>II. INSUMOS</b>	<b>75,2</b>	<b>54,8</b>	<b>52,7</b>	<b>37,9</b>	<b>38,5</b>	<b>34,0</b>	<b>40,3</b>	<b>65,5</b>	<b>67,9</b>	<b>36,8</b>	<b>69,4</b>	<b>68,2</b>	<b>85,8</b>	<b>II. INSUMOS</b>
Combustibles, Lubricantes y Conexos	43,1	21,9	18,4	7,1	12,2	15,3	9,7	26,1	30,6	15,9	28,8	37,0	37,7	Combustibles, Lubricantes y Conexos
Materias Primas para la Agricultura	0,7	7,5	0,6	4,6	6,2	3,5	7,8	8,0	3,9	3,8	5,6	9,3	1,2	Materias Primas para la Agricultura
Materias Primas para la Industria	31,4	25,3	33,7	26,2	20,2	15,2	22,8	31,4	33,4	17,1	34,9	21,9	47,0	Materias Primas para la Industria
<b>III. BIENES DE CAPITAL Y MATERIALES DE CONSTRUCCIÓN</b>	<b>21,8</b>	<b>8,2</b>	<b>11,6</b>	<b>33,9</b>	<b>25,1</b>	<b>14,8</b>	<b>10,2</b>	<b>25,6</b>	<b>6,5</b>	<b>12,1</b>	<b>16,1</b>	<b>48,9</b>	<b>12,0</b>	<b>III. BIENES DE CAPITAL Y MATERIALES DE CONSTRUCCIÓN</b>
Materiales de Construcción	1,9	3,7	0,8	1,3	1,0	1,9	0,6	2,4	1,9	3,0	8,3	5,4	1,8	Materiales de Construcción
Bienes de Capital para la Agricultura	0,1	0,0	0,0	0,0	0,0	0,0	0,0	0,0	0,2	0,1	0,0	0,1	0,0	Bienes de Capital para la Agricultura
Bienes de Capital para la Industria	10,5	3,2	1,8	23,0	23,7	3,7	0,4	7,6	1,6	6,6	5,5	10,3	1,4	Bienes de Capital para la Industria
Equipos de Transporte	9,3	1,4	9,1	9,6	0,3	9,2	9,2	15,6	2,9	2,5	2,2	33,2	8,8	Equipos de Transporte
<b>TOTAL</b>	<b>100,1</b>	<b>64,7</b>	<b>68,2</b>	<b>74,0</b>	<b>64,6</b>	<b>49,6</b>	<b>50,9</b>	<b>92,0</b>	<b>76,2</b>	<b>50,7</b>	<b>87,4</b>	<b>118,4</b>	<b>100,1</b>	<b>TOTAL</b>

Fuente: SUNAT

Elaboración: BCRP - Sucursal Arequipa. Departamento de Estudios Económicos.



## ANEXO 7

## AREQUIPA: ESTRUCTURA DE IMPORTACIONES POR PRINCIPALES PAÍSES DE ORIGEN

ENERO

(Valor FOB - Millones de US\$)

País	Principales Productos	% del Total	Valor FOB acumulado	Estructura % por país
<b>Estados Unidos</b>		<b>35,8</b>	<b>35,8</b>	<b>100,0%</b>
	Diesel 2		18,7	52,3%
	Volquetes automotores		8,4	23,4%
	Maíz duro amarillo		4,8	13,4%
	Sulfhidrato de sodio		1,6	4,4%
	Los demás azúcares de caña y sacarosa químicamente pura		1,5	4,3%
	Las demás partes de maquinas o aparatos		0,1	0,3%
	Los demás vehículos ensamblados con motor émbolo		0,1	0,2%
<b>Singapur</b>		<b>19,3</b>	<b>19,4</b>	<b>100,0%</b>
	Diesel 2		18,9	97,7%
	Otros		0,4	2,3%
<b>Uruguay</b>		<b>12,5</b>	<b>12,5</b>	<b>100,0%</b>
	Maíz duro amarillo		6,4	51,0%
	Los demás trigos		6,1	49,0%
<b>Chile</b>		<b>7,8</b>	<b>7,8</b>	<b>100,0%</b>
	Las demás barras, laminadas en caliente de los demás aceros		6,6	84,0%
	Nitrato de amonio para uso minero (grado año)		0,9	11,2%
	Artículos de calcetería de fibras sintéticas		0,1	1,3%
	Otros		0,3	3,5%
<b>Suiza</b>		<b>7,1</b>	<b>7,1</b>	<b>100,0%</b>
	Biodiésel y sus mezclas, sin aceites de petróleo		4,3	60,2%
	Los demás abonos minerales o químicos nitrogenados.		1,3	18,8%
	Nitrato de amonio para uso minero (grado año)		1,3	18,4%
	Otros		0,2	2,6%
<b>Reino Unido</b>		<b>4,8</b>	<b>4,8</b>	<b>100,0%</b>
	Maíz duro amarillo		4,8	100,0%
<b>Republica Popular De China</b>		<b>3,5</b>	<b>3,5</b>	<b>100,0%</b>
	Los demás tubos de sección cuadrada		0,5	13,1%
	Los demás perfiles de aleaciones de aluminio		0,4	12,3%
	Otros		2,6	74,6%
<b>Hong Kong</b>		<b>2,9</b>	<b>2,9</b>	<b>100,0%</b>
	Las demás barras, laminadas en caliente de los demás aceros		2,4	83,6%
	Preparaciones para concentración de minerales		0,4	14,7%
	Otros		0,0	1,6%
<b>Otros</b>		<b>6,2</b>	<b>6,2</b>	
<b>TOTAL</b>		<b>100,0</b>	<b>100,1</b>	

Fuente: SUNAT

Elaboración: BCRP - Sucursal Arequipa. Departamento de Estudios Económicos.





ANEXO 8

AREQUIPA: ESTRUCTURA DE IMPORTACIONES POR PRINCIPALES PRODUCTOS  
ENERO  
(Valor FOB - Millones de US\$)

Producto	% del Total	Valor FOB acumulado	Estructura % por país
<b>Diesel 2</b>	<b>37,6</b>	<b>37,7</b>	<b>100,0%</b>
Singapur		18,9	50,2%
Otros		18,7	49,8%
<b>Maíz duro amarillo</b>	<b>16,0</b>	<b>16,0</b>	<b>100,0%</b>
Uruguay		6,4	39,9%
Reino Unido		4,8	30,2%
Estados Unidos		4,8	29,9%
<b>Las demás barras, laminadas en caliente de los demás aceros</b>	<b>9,0</b>	<b>9,0</b>	<b>100,0%</b>
Chile		6,6	72,9%
Hong Kong		2,4	27,1%
<b>Volquetes automotores</b>	<b>8,4</b>	<b>8,4</b>	<b>100,0%</b>
Estados Unidos		8,4	100,0%
<b>Los demás trigos</b>	<b>6,1</b>	<b>6,1</b>	<b>100,0%</b>
Uruguay		6,1	100,0%
<b>Biodiesel y sus mezclas, sin aceites de petróleo</b>	<b>4,3</b>	<b>4,3</b>	<b>100,0%</b>
Suiza		4,3	100,0%
<b>Productos de la molinería, malta, sin tostar</b>	<b>2,2</b>	<b>2,2</b>	<b>100,0%</b>
Colombia		2,2	100,0%
<b>Nitrato de amonio para uso minero (grado anfo)</b>	<b>2,2</b>	<b>2,2</b>	<b>100,0%</b>
Suiza		1,3	59,7%
Chile		0,9	40,3%
<b>Sulfhidrato de sodio</b>	<b>1,6</b>	<b>1,6</b>	<b>100,0%</b>
Estados Unidos		1,6	100,0%
<b>Otros</b>	<b>12,6</b>	<b>12,6</b>	
<b>TOTAL</b>	<b>100,0</b>	<b>100,1</b>	

Fuente: SUNAT

Elaboración: BCRP - Sucursal Arequipa. Departamento de Estudios Económicos.



**ANEXO 9**

**AREQUIPA: INGRESOS RECAUDADOS POR EL GOBIERNO CENTRAL  
(Millones de soles)**

	2020												2021	
	ENE	FEB	MAR	ABR	MAY	JUN	JUL	AGO	SET	OCT	NOV	DIC	ENE	
<b>I. INGRESOS TRIBUTARIOS</b>	<b>367</b>	<b>349</b>	<b>290</b>	<b>227</b>	<b>160</b>	<b>171</b>	<b>224</b>	<b>209</b>	<b>269</b>	<b>248</b>	<b>292</b>	<b>332</b>	<b>618</b>	<b>I. INGRESOS TRIBUTARIOS</b>
<b>1. Impuesto a los Ingresos</b>	<b>100</b>	<b>90</b>	<b>95</b>	<b>107</b>	<b>49</b>	<b>58</b>	<b>85</b>	<b>72</b>	<b>80</b>	<b>85</b>	<b>91</b>	<b>116</b>	<b>394</b>	<b>1. Impuesto a los ingresos</b>
- Personas Naturales	39	30	24	31	24	25	25	25	24	27	31	32	37	- Personas Naturales
- Personas Jurídicas	60	56	45	55	23	28	47	35	49	56	56	61	90	- Personas Jurídicas
- Regularizaciones	1	3	26	21	1	5	14	12	7	2	4	24	267	- Regularizaciones
<b>2. Impuesto a la Importación</b>	<b>0</b>	<b>0</b>	<b>0</b>	<b>0</b>	<b>0</b>	<b>0</b>	<b>1</b>	<b>1</b>	<b>1</b>	<b>0</b>	<b>0</b>	<b>1</b>	<b>0</b>	<b>2. Impuesto a la importación</b>
<b>3. Impuesto General a las Ventas</b>	<b>181</b>	<b>157</b>	<b>137</b>	<b>77</b>	<b>87</b>	<b>83</b>	<b>107</b>	<b>115</b>	<b>143</b>	<b>133</b>	<b>150</b>	<b>160</b>	<b>148</b>	<b>3. Impuesto general a las ventas</b>
- Operaciones Internas	104	102	64	37	31	51	70	67	86	96	91	96	98	- Operaciones Internas
- Operaciones Externas	76	55	73	40	56	32	37	49	57	37	58	64	51	- Operaciones Externas
<b>4. Impuesto Selectivo al Consumo</b>	<b>46</b>	<b>24</b>	<b>44</b>	<b>33</b>	<b>14</b>	<b>20</b>	<b>24</b>	<b>16</b>	<b>39</b>	<b>23</b>	<b>44</b>	<b>45</b>	<b>25</b>	<b>4. Impuesto selectivo al consumo</b>
<b>5. Otros Ingresos Tributarios</b>	<b>40</b>	<b>77</b>	<b>13</b>	<b>9</b>	<b>9</b>	<b>11</b>	<b>8</b>	<b>5</b>	<b>6</b>	<b>7</b>	<b>7</b>	<b>10</b>	<b>51</b>	<b>5. Otros ingresos tributarios</b>
<b>II. INGR. NO TRIBUTARIOS</b>	<b>3</b>	<b>5</b>	<b>1</b>	<b>0</b>	<b>0</b>	<b>0</b>	<b>4</b>	<b>6</b>	<b>3</b>	<b>2</b>	<b>3</b>	<b>3</b>	<b>2</b>	<b>II. INGR. NO TRIBUTARIOS</b>
<b>INGRESOS CORRIENTES (I+II)</b>	<b>370</b>	<b>354</b>	<b>291</b>	<b>227</b>	<b>160</b>	<b>172</b>	<b>228</b>	<b>215</b>	<b>272</b>	<b>250</b>	<b>295</b>	<b>335</b>	<b>620</b>	<b>INGRESOS CORRIENTES (I+II)</b>

Fuente: SUNAT.

Elaboración: BCRP, Sucursal Arequipa. Departamento de Estudios Económicos.



ANEXO 10

AREQUIPA: EJECUCIÓN DE GASTOS DEL GOBIERNO NACIONAL 3/  
(Millones de soles)

	2020												2021	
	ENE	FEB	MAR	ABR	MAY	JUN	JUL	AGO	SET	OCT	NOV	DIC	ENE	
<b>GASTOS NO FINANCIEROS</b>	<b>113</b>	<b>170</b>	<b>152</b>	<b>187</b>	<b>169</b>	<b>120</b>	<b>201</b>	<b>275</b>	<b>187</b>	<b>318</b>	<b>249</b>	<b>367</b>	<b>99</b>	<b>GASTOS NO FINANCIEROS</b>
<b>A. GASTOS CORRIENTES</b>	<b>109</b>	<b>156</b>	<b>138</b>	<b>184</b>	<b>167</b>	<b>116</b>	<b>181</b>	<b>262</b>	<b>146</b>	<b>290</b>	<b>233</b>	<b>277</b>	<b>96</b>	<b>A. GASTOS CORRIENTES</b>
1. Remuneraciones	59	55	54	55	60	55	65	56	56	56	57	72	53	1. Remuneraciones
2. Bienes y servicios	22	36	17	25	23	28	27	42	44	36	34	58	12	2. Bienes y servicios
3. Transferencias 1/	28	65	67	104	83	33	88	164	46	198	142	147	31	3. Transferencias 1/
<b>B. GASTOS DE CAPITAL</b>	<b>4</b>	<b>14</b>	<b>14</b>	<b>3</b>	<b>2</b>	<b>4</b>	<b>20</b>	<b>13</b>	<b>41</b>	<b>27</b>	<b>16</b>	<b>90</b>	<b>3</b>	<b>B. GASTOS DE CAPITAL</b>
1. Formación bruta de capital	4	14	14	3	2	4	14	13	41	27	16	90	3	1. Formación bruta de capital
2. Otros gastos de capital 2/	0	0	0	0	0	0	6	0	0	0	0	0	0	2. Otros gastos de capital 2/

1/ Incluye el pago de pensiones, donaciones, transferencias y otros gastos corrientes.

2/ Incluye donaciones y transferencias.

3/ Información actualizada al 31 de enero de 2021

Fuente: MEF

Elaboración: BCRP, Sucursal Arequipa. Departamento de Estudios Económicos.



**ANEXO 11**

**AREQUIPA: EJECUCIÓN DE GASTOS DEL GOBIERNO REGIONAL 3/**  
(Millones de soles)

	2020												2021	
	ENE	FEB	MAR	ABR	MAY	JUN	JUL	AGO	SET	OCT	NOV	DIC	ENE	
<b>GASTOS NO FINANCIEROS</b>	<b>130</b>	<b>114</b>	<b>138</b>	<b>112</b>	<b>122</b>	<b>117</b>	<b>163</b>	<b>183</b>	<b>196</b>	<b>256</b>	<b>221</b>	<b>379</b>	<b>124</b>	<b>GASTOS NO FINANCIEROS</b>
<b>A. GASTOS CORRIENTES</b>	<b>114</b>	<b>99</b>	<b>109</b>	<b>108</b>	<b>109</b>	<b>110</b>	<b>128</b>	<b>117</b>	<b>126</b>	<b>186</b>	<b>132</b>	<b>266</b>	<b>113</b>	<b>A. GASTOS CORRIENTES</b>
1. Remuneraciones	79	73	75	77	77	78	85	81	81	83	86	134	83	1. Remuneraciones
2. Bienes y servicios	7	9	12	16	16	18	24	21	29	28	27	87	11	2. Bienes y servicios
3. Transferencias 1/	27	16	22	15	16	14	18	15	15	75	19	44	18	3. Transferencias 1/
<b>B. GASTOS DE CAPITAL</b>	<b>16</b>	<b>15</b>	<b>29</b>	<b>4</b>	<b>12</b>	<b>7</b>	<b>35</b>	<b>66</b>	<b>71</b>	<b>70</b>	<b>89</b>	<b>113</b>	<b>11</b>	<b>B. GASTOS DE CAPITAL</b>
1. Formación bruta de capital	16	15	29	4	12	7	35	26	44	50	70	108	11	1. Formación bruta de capital
2. Otros gastos de capital 2/	0	0	0	0	0	0	0	40	27	20	20	5	0	2. Otros gastos de capital 2/

1/ Incluye el pago de pensiones, donaciones, transferencias y otros gastos corrientes.

2/ Incluye donaciones y transferencias.

3/ Información actualizada al 31 de enero de 2021.

Fuente: MEF

Elaboración: BCRP, Sucursal Arequipa. Departamento de Estudios Económicos.

ANEXO 12

**AREQUIPA: EJECUCIÓN DE GASTOS DE LOS GOBIERNOS LOCALES 3/**  
(Millones de soles)

	2020												2021	
	ENE	FEB	MAR	ABR	MAY	JUN	JUL	AGO	SET	OCT	NOV	DIC	ENE	
<b>GASTOS NO FINANCIEROS</b>	<b>63</b>	<b>103</b>	<b>80</b>	<b>49</b>	<b>57</b>	<b>53</b>	<b>91</b>	<b>87</b>	<b>136</b>	<b>155</b>	<b>180</b>	<b>405</b>	<b>48</b>	<b>GASTOS NO FINANCIEROS</b>
<b>A. GASTOS CORRIENTES</b>	<b>36</b>	<b>44</b>	<b>45</b>	<b>36</b>	<b>41</b>	<b>36</b>	<b>55</b>	<b>43</b>	<b>63</b>	<b>63</b>	<b>75</b>	<b>184</b>	<b>27</b>	<b>A. GASTOS CORRIENTES</b>
1. Remuneraciones	19	15	15	12	15	12	24	14	16	15	17	29	15	1. Remuneraciones
2. Bienes y servicios	14	27	27	22	23	22	28	26	43	44	55	149	10	2. Bienes y servicios
3. Transferencias 1/	3	2	2	1	2	2	3	4	4	4	3	6	1	3. Transferencias 1/
<b>B. GASTOS DE CAPITAL</b>	<b>27</b>	<b>59</b>	<b>35</b>	<b>13</b>	<b>17</b>	<b>16</b>	<b>37</b>	<b>44</b>	<b>73</b>	<b>92</b>	<b>104</b>	<b>221</b>	<b>22</b>	<b>B. GASTOS DE CAPITAL</b>
1. Formación bruta de capital	27	59	35	13	17	16	37	44	73	92	104	221	22	1. Formación bruta de capital
2. Otros gastos de capital 2/	0	0	0	0	0	0	0	0	0	0	0	0	0	2. Otros gastos de capital 2/

1/ Incluye el pago de pensiones, donaciones, transferencias y otros gastos corrientes.

2/ Incluye donaciones y transferencias.

3/ Información actualizada al 31 de enero de 2021

Fuente: MEF

Elaboración: BCRP, Sucursal Arequipa. Departamento de Estudios Económicos.



## ANEXO 13

AREQUIPA: CRÉDITOS  
(Saldo en millones de soles)

ENTIDADES FINANCIERAS	2020												2021	
	ENE	FEB	MAR	ABR	MAY	JUN	JUL	AGO	SET	OCT	NOV	DIC	ENE	
<b>I. BANCO DE LA NACION</b>	265	264	260	255	251	248	242	234	234	234	233	232	230	<b>I. BANCO DE LA NACION</b>
<b>II. AGROBANCO</b>	14	14	14	14	14	14	13	13	12	12	11	10	11	<b>II. AGROBANCO</b>
<b>III. BANCA MULTIPLE</b>	7 723	7 818	7 722	7 580	8 190	8 427	8 498	8 655	8 853	8 926	8 989	9 004	9 053	<b>III. BANCA MULTIPLE</b>
<b>IV. INST. NO BANCARIAS</b>	4 131	4 146	3 977	3 883	3 824	3 811	3 848	3 900	3 973	3 996	4 032	4 054	4 027	<b>IV. INST. NO BANCARIAS</b>
Empresas Financieras	1 250	1 256	1 234	1 214	1 196	1 189	1 207	1 206	1 198	1 203	1 195	1 186	1 170	Empresas Financieras
Cajas Municipales	2 748	2 757	2 614	2 543	2 505	2 499	2 548	2 601	2 683	2 701	2 747	2 780	2 768	Cajas Municipales
Cajas Rurales	113	112	110	107	105	104	76	76	75	76	74	74	74	Cajas Rurales
Edpymes	20	21	20	19	18	18	17	17	16	16	15	14	14	Edpymes
<b>TOTAL (I+II+III+IV)</b>	<b>12 133</b>	<b>12 241</b>	<b>11 973</b>	<b>11 731</b>	<b>12 279</b>	<b>12 499</b>	<b>12 601</b>	<b>12 802</b>	<b>13 072</b>	<b>13 167</b>	<b>13 264</b>	<b>13 300</b>	<b>13 321</b>	<b>TOTAL (I+II+III)</b>
En M/N	10 912	11 013	10 732	10 534	11 101	11 172	11 481	11 689	11 986	12 107	12 213	12 236	12 273	En M/N
En M/E	1 221	1 228	1 241	1 198	1 178	1 326	1 120	1 113	1 086	1 061	1 051	1 064	1 047	En M/E

Fuente: SBS y AFP.

Elaboración: BCRP, Sucursal Arequipa. Departamento de Estudios Económicos.

ANEXO 14

AREQUIPA: DEPÓSITOS  
(Saldo en millones de soles)

ENTIDADES	2020												2020	
	ENE	FEB	MAR	ABR	MAY	JUN	JUL	AGO	SET	OCT	NOV	DIC	ENE	
<b>I. BANCO DE LA NACION</b>	746	753	778	795	815	911	857	844	837	891	910	984	962	<b>I. BANCO DE LA NACION</b>
<b>II. BANCA MULTIPLE</b>	6 456	6 417	6 591	6 638	7 438	7 840	8 428	8 586	8 858	8 855	8 858	9 062	8 914	<b>II. BANCA MULTIPLE</b>
<b>III. INST. NO BANCARIAS</b>	4 090	4 212	4 060	3 954	3 951	4 013	4 203	4 194	4 212	4 312	4 379	4 319	4 389	<b>III. INST. NO BANCARIAS</b>
Empresas Financieras	529	533	526	545	538	541	557	576	598	623	632	636	637	Empresas Financieras
Cajas Municipales	3 501	3 618	3 476	3 353	3 356	3 416	3 588	3 558	3 555	3 627	3 687	3 622	3 690	Cajas Municipales
Cajas Rurales	59	61	58	56	58	56	57	59	59	62	60	61	62	Cajas Rurales
<b>TOTAL (I+II+III)</b>	<b>11 292</b>	<b>11 382</b>	<b>11 429</b>	<b>11 386</b>	<b>12 204</b>	<b>12 765</b>	<b>13 488</b>	<b>13 623</b>	<b>13 907</b>	<b>14 057</b>	<b>14 147</b>	<b>14 366</b>	<b>14 265</b>	<b>TOTAL (I+II+III)</b>
En M/N	8 791	8 856	8 916	8 972	9 761	10 155	10 889	10 977	11 156	11 253	11 281	11 461	11 337	En M/N
En M/E	2 501	2 526	2 513	2 415	2 443	2 610	2 599	2 646	2 751	2 805	2 867	2 905	2 928	En M/E

Fuente: SBS y AFP.

Elaboración: BCRP, Sucursal Arequipa. Departamento de Estudios Económicos.