



**BANCO CENTRAL DE RESERVA DEL PERÚ**

# **Tacna: Síntesis de Actividad Económica - Noviembre 2021 -**

**Departamento de Estudios Económicos  
Sucursal Arequipa**

Enero de 2022

### Actividad Primaria

- El **sector agropecuario**, se expandió 10,2 por ciento, ante a mayor producción del subsector agrícola (18,5 por ciento). En el periodo acumulado a noviembre, la actividad agropecuaria se contrajo 2,9 por ciento.
- El **sector pesca** decreció 19,5 por ciento, ante la menor captura de especies marinas para la línea de congelado (-37,1 por ciento) y ausencia de desembarques para la elaboración de enlatado (-100,0 por ciento). Entre enero y noviembre, el sector acumuló un crecimiento de 10,4 por ciento.
- La **actividad minera** reportó una contracción de 14,4 por ciento, sustentado en los menores niveles de producción de cobre (-31,8 por ciento), oro (-39,3 por ciento) y plata (-37,6 por ciento). Entre enero y noviembre, el sector se contrajo 5,2 por ciento.

### Otros Indicadores de Actividad Económica

- El saldo de **créditos** en la región fue de S/ 3 070 millones, lo que significó un crecimiento de 1,8 por ciento, ante las mayores colocaciones a empresas (2,7 por ciento). Asimismo, los **depósitos** reportaron un crecimiento de 12,6 por ciento, debido a las mayores captaciones en moneda nacional (9,0 por ciento) y extranjera (25,5 por ciento).
- La **inversión pública** (formación bruta de capital) sumó S/ 68 millones, lo que significó un incremento real interanual de 28,3 por ciento, debido a la mayor ejecución del Gobierno nacional y Gobiernos locales. En el periodo acumulado a noviembre, la inversión pública se expandió 45,6 por ciento, en términos reales.

#### Tacna: Otros indicadores de actividad económica

(Variación % respecto a similar mes del año anterior)

	Jun.21	Jul.21	Ago.21	Set.21	Oct.21	Nov.21
Crédito total 1/	↑ 7,6	↑ 4,6	↑ 2,9	↑ 2,3	↑ 1,8	↑ 1,8
Depósitos 1/	↑ 12,5	↑ 8,6	↑ 15,3	↑ 13,5	↑ 8,1	↑ 12,6
Inversión Pública 2/	↑ 302,8	↑ 111,8	↑ 14,6	↑ 9,3	↓ -21,1	↑ 28,3

1/ En términos reales.

2/ En términos nominales.

Fuentes: BCRP - Sucursal Arequipa, SBS, SUNAT y MEF.

El sector agropecuario creció 10,2 por ciento, debido a la mayor producción del subsector agrícola (18,5 por ciento). Entre enero y noviembre, el sector acumuló una contracción de 2,9 por ciento.

## Producción de principales productos agropecuarios 1/

(Miles de toneladas)

Subsectores	Estructura		Noviembre			Enero - Noviembre			
	Porcentual 2019 2/	2020	2021	Var. %	Contribución al crecimiento 3/	2020	2021	Var. %	Contribución al crecimiento 3/
<b>SECTOR AGRICOLA</b>	<b>70,8</b>			<b>18,5</b>	<b>11,2</b>			<b>-3,4</b>	<b>-2,6</b>
Orientada al mercado externo y agroindustria 2/	51,3			22,6	15,2			-8,4	-6,6
Cebolla	1,7	0,2	0,4	134,3	0,5	9,4	11,6	22,8	0,2
Olivo	33,3	0,0	0,0	-	-	122,7	105,5	-14,1	-6,9
Orégano	11,3	2,1	2,5	19,5	7,3	8,5	9,9	15,9	1,3
Sandía	1,5	2,3	3,5	53,8	1,6	8,5	15,3	79,8	0,5
Vid	2,1	0,0	0,0	-	-	6,8	6,0	-11,9	-0,2
Orientada al mercado interno 2/	19,5			10,0	3,3			15,0	3,2
Alfalfa	6,7	22,0	23,3	6,0	0,0	245,8	261,2	6,3	0,3
Ají	3,4	0,1	0,1	96,1	0,2	9,2	12,5	36,1	0,8
Frijol Vainita	0,5	0,1	0,1	76,8	0,2	0,7	1,1	63,1	0,1
Maíz amiláceo	0,2	0,0	0,0	-	-	1,8	1,9	5,3	0,0
Maíz chala	2,4	8,4	8,3	-1,4	0,0	113,5	93,4	-17,7	-0,4
Maíz choclo	0,3	0,2	0,1	-48,4	-0,2	2,0	2,1	4,7	0,0
Melocotón	0,2	0,0	0,0	-	-	0,5	0,5	5,1	0,0
Papa	0,9	0,2	0,3	31,1	0,1	7,5	9,7	28,9	0,2
Pera	0,2	0,0	0,0	0,0	0,0	1,4	1,2	-8,9	0,0
Pimiento	0,7	0,3	0,3	0,4	0,0	1,5	2,2	43,7	0,1
Tomate	1,3	0,8	0,8	-6,5	-0,1	7,3	8,5	16,3	0,2
Zapallo	1,1	0,3	0,9	164,2	0,8	13,0	15,3	17,6	0,2
<b>SECTOR PECUARIO</b>	<b>29,2</b>			<b>-2,6</b>	<b>-1,0</b>			<b>-1,4</b>	<b>-0,3</b>
Carne de ave	17,6	1,5	1,6	2,9	0,6	18,3	18,2	-0,8	-0,1
Carne de ovino	0,1	0,0	0,0	0,9	0,0	0,2	0,2	2,5	0,0
Carne de porcino	2,1	0,2	0,2	0,7	0,0	2,5	2,6	1,3	0,0
Carne de vacuno	1,0	0,1	0,1	0,3	0,0	0,9	0,9	-0,1	0,0
Fibra Alpaca	0,3	0,1	0,0	-33,7	-1,2	0,1	0,1	-23,7	-0,1
Huevos	3,6	0,4	0,4	-8,9	-0,5	5,2	5,1	-2,6	-0,1
Leche	4,4	2,0	2,0	-0,2	0,0	22,4	21,9	-2,3	-0,1
<b>SECTOR AGROPECUARIO</b>	<b>100,0</b>			<b>10,2</b>	<b>10,2</b>			<b>-2,9</b>	<b>-2,9</b>

1/ Cifras preliminares.

2/ Estimado a precios de 2007.

3/ En base a la estructura de similar periodo de 2019.

Fuente: Ministerio de Desarrollo Agrario y Gerencia Regional de Agricultura y Riego - Tacna.

Elaboración: BCRP - Sucursal Arequipa. Departamento de Estudios Económicos.

- El crecimiento del **subsector agrícola** (18,5 por ciento), se debió a las mayores áreas cosechadas orientadas tanto al mercado interno (10,0 por ciento), como al mercado externo y agroindustria (22,6 por ciento). En el primer caso, se asocia a zapallo (164,2 por ciento), ají (96,1 por ciento), frijol vainita (76,8 por ciento), papa (31,1 por ciento) y alfalfa (6,0 por ciento); mientras que, en el segundo caso, se explicó por la producción de orégano (19,5 por ciento), sandía (53,8 por ciento) y cebolla (134,3 por ciento); entre los más relevantes. Enero y noviembre, el subsector se contrajo 3,4 por ciento
- El **subsector pecuario** decreció 2,6 por ciento, debido a la menor producción de fibra de alpaca (33,7 por ciento) y, en menor grado, de huevos (-8,9 por ciento) y leche (-0,2 por ciento), debido a la menor disponibilidad de unidades para la esquila y el ordeño. Asimismo, en el periodo de enero a noviembre, la actividad pecuaria se retrajo 1,4 por ciento.
- En cuanto al avance de **siembras de la campaña actual (2021/2022)**, al cierre del mes de noviembre, se registraron un total de 4 613 hectáreas instaladas, reflejando una caída de 2,0 por ciento respecto a las áreas sembradas en el mismo periodo de la campaña anterior.

El sector pesca decreció 19,5 ante la menor captura de especies para la línea de congelado y ausencia de pesca para el rubro enlatado. Entre enero y noviembre, el sector se expandió 10,4 por ciento.

**Producción pesquera 1/ 2/**  
(En TM)

	Noviembre			Enero - Noviembre		
	2020	2021	Var.%	2020	2021	Var.%
<b>Consumo Humano Directo</b>	<b>499</b>	<b>611</b>	<b>22,5</b>	<b>5 908</b>	<b>8 120</b>	<b>37,4</b>
Fresco	409	586	43,2	4 587	5 462	19,1
Congelado	38	24	-37,1	853	2 273	166,4
Seco	1	1	86,5	4	9	111,6
Enlatado	51	0	-100,0	463	377	-18,7
<b>SECTOR PESCA 2/</b>			<b>-19,5</b>			<b>10,4</b>

1/ Cifras preliminares.

2/ Estimado a precios de 2007.

Fuente: Gerencia de la Producción - Tacna.

Elaboración: BCRP, Sucursal Arequipa, Departamento de Estudios Económicos.

- En noviembre, el **sector pesca** registró una caída de 19,5 por ciento ante la menor extracción de especies para la línea de congelado (-37,1 por ciento) y por la ausencia de desembarques para la línea de enlatado (-100,0 por ciento). Por otro lado, se reportó una mayor captura de especies para el consumo en estado fresco (43,2 por ciento) y seco (86,5 por ciento), que contrarrestaron parcialmente el resultado final del sector.
- Entre enero y noviembre, la **pesca** creció 10,4 por ciento, debido al mayor desembarque de especies marinas destinadas al consumo humano directo (37,4 por ciento), para la elaboración de congelado (166,4 por ciento), seco (111,6 por ciento) y fresco (19,1 por ciento). Por el contrario, el rubro de enlatado presentó una disminución de 18,7 por ciento.

El sector minería se contrajo 14,4 por ciento, por los menores volúmenes de producción cuprífera (-31,8 por ciento), aurífera (-39,3 por ciento) y de plata (-37,6 por ciento). Entre enero y noviembre, el sector disminuyó 5,2 por ciento.

## Producción Minera 1/

(Var. % real respecto al mismo periodo del año anterior)

Mineral	Estructura Porcentual 2018 2/	Noviembre				Enero - Noviembre			
		2020	2021	Var.%	Contribución al crecimiento 3/	2020	2021	Var.%	Contribución al crecimiento 3/
Cobre (TMF)	69,6	17 832	12 161	-31,8	-20,4	193 939	174 652	-9,9	-6,4
Oro (KGF)	4,1	271	164	-39,3	-1,5	2 293	2 051	-10,6	-0,3
Plata (KGF)	2,4	8 093	5 048	-37,6	-0,8	88 704	74 691	-15,8	-0,3
Molibdeno (TMF)	23,9	778	994	27,8	8,3	8 625	9 152	6,1	1,9
<b>SECTOR MINERÍA 2/</b>	<b>100,0</b>			<b>-14,4</b>	<b>-14,4</b>			<b>-5,2</b>	<b>-5,2</b>

1/ Cifras preliminares.

2/ Estimado a precios de 2007.

3/ En base a la estructura de similar periodo de 2020.

Fuente: Ministerio de Energía y Minas.

Elaboración: BCRP, Sucursal Arequipa, Departamento de Estudios Económicos.

- El resultado negativo del **sector minería**, se sustentó principalmente en la menor extracción cuprífera (-31,8 por ciento), reportado por la empresa minera Southern Perú Copper (SPCC). Asimismo, coadyuvaron a este resultado negativo, los menores volúmenes de producción de oro (-39,3 por ciento) y plata (-37,6 por ciento), registrado por SPCC y MINSUR S.A. En contraste, aumentó la producción de molibdeno (27,8 por ciento), que atenuó parcialmente el resultado final del sector. Entre enero y noviembre, el sector reportó una caída de 5,2 por ciento.

## Variación de la producción minera 1/

(Var.% real respecto a similar mes del año anterior)

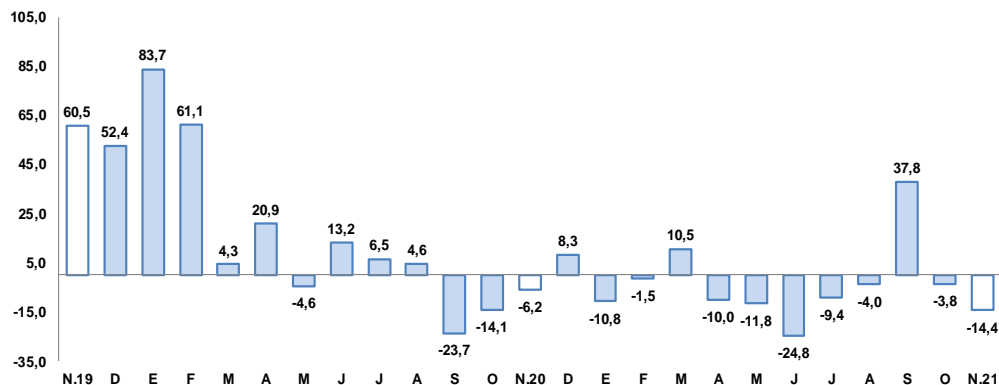

1/ Estimado a precios de 2007

Fuente: Ministerio de Energía y Minas.

Elaboración: BCRP, Sucursal Arequipa, Departamento de Estudios Económicos.

- La **cotización internacional de los principales metales**, en noviembre, reportó resultados mixtos en el periodo intermensual. El precio promedio del cobre (US\$/TM 9 765) disminuyó 0,2 por ciento, debido al declive en los inventarios de este metal en los almacenes de la Bolsa de Futuros de Shanghái y la Bolsa de Metales de Londres (LME); mientras que, el precio del oro (US\$/oz.tr. 1 820) se incrementó 2,4 por ciento, ante el aumento de la inflación en los Estados Unidos de América y por la propagación de la variante ómicron de la COVID-19. Asimismo, el precio promedio de la plata (US\$/oz.tr. 24) registró un incremento del 3,3 por ciento. Por otra parte, los precios promedios del plomo (¢US\$/lb. 106) y del zinc (¢US\$/lb. 150) registraron una disminución de 0,6 por ciento y 1,7 por ciento, respectivamente.

En noviembre, el saldo de créditos sumó S/ 3 070 millones, reportando un crecimiento de 1,8 por ciento, principalmente por las mayores colocaciones a empresas y en moneda extranjera, principalmente.

## Crédito Directo (Saldos a fin de periodo en millones de nuevos soles)

	Estructura % Nov-21	Noviembre		Var.% Nominal Nov-21 / Nov-20
		2020	2021	
<b>Banco de la Nación 1/</b>	<b>2,1</b>	<b>72</b>	<b>64</b>	<b>-11,0</b>
<b>Agrobanco 2/</b>	<b>0,4</b>	<b>11</b>	<b>12</b>	<b>7,6</b>
<b>Banca múltiple</b>	<b>64,0</b>	<b>1 882</b>	<b>1 965</b>	<b>4,4</b>
<b>Instituciones no bancarias</b>	<b>33,5</b>	<b>1 053</b>	<b>1 030</b>	<b>-2,2</b>
Financieras	5,3	210	162	-23,0
Cajas Municipales	28,0	834	859	3,0
Cajas Rurales	0,3	8	9	12,5
Edpymes	0,0	1	0	-100,0
Arrendamiento Financiero	0,0	0	0	-
<b>TOTAL</b>	<b>100,0</b>	<b>3 018</b>	<b>3 070</b>	<b>1,8</b>
<b>Empresas</b>	<b>68,9</b>	<b>2 061</b>	<b>2 117</b>	<b>2,7</b>
<b>Personas</b>	<b>31,1</b>	<b>957</b>	<b>954</b>	<b>-0,3</b>
Consumo	23,1	726	710	-2,1
Hipotecario	7,9	231	243	5,1
MN	94,7	2 875	2 907	1,1
ME	5,3	143	163	14,5
ME (Millo.US\$)		40	40	1,6

1/ Considera sólo los créditos de consumo e hipotecario.

2/ No considera los créditos a las demás empresas del sistema financiero.

Fuente: SBS y AFP.

Elaboración: BCRP, Sucursal Arequipa. Departamento de Estudios Económicos.

## Variación del crédito directo (Var.% con respecto a similar mes del año anterior)

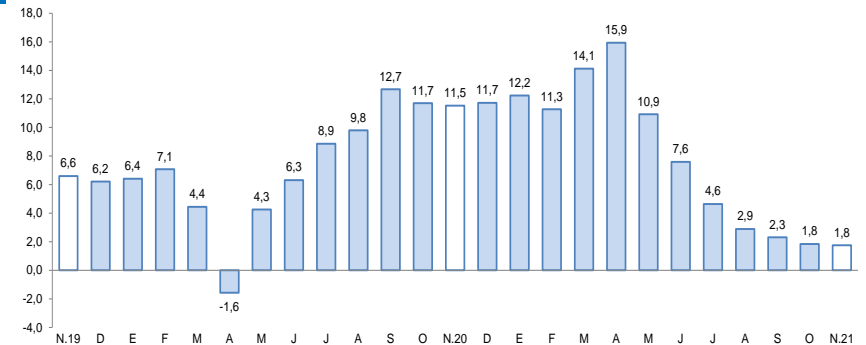

Fuente: Superintendencia de Banca, Seguros y AFP.

- De acuerdo al **tipo de crédito**, el 68,9 por ciento del total de colocaciones fueron para empresas, reportando un crecimiento de 2,7 por ciento; mientras que, el 31,1 por ciento de las operaciones restantes correspondieron a créditos personales, los presentaron una disminución de 0,3 por ciento, debido a los menores préstamos de consumo (-2,1 por ciento).
- Según el **tipo de moneda** las operaciones en soles representaron el 94,7 por ciento del total, creciendo 1,1 por ciento; mientras que, las colocaciones en moneda extranjera se incrementaron en 14,5 por ciento. De esta manera, el **coeficiente de dolarización** fue de 5,3 por ciento.

En noviembre, el saldo de los depósitos totalizó S/ 2 725 millones, lo que significó una expansión de 12,6 por ciento, por el mayor dinamismo de las operaciones de ahorro y en moneda extranjera.

Depósitos (Saldo a fin de periodo en millones de nuevos soles)				
	Estructura % Nov-21	Noviembre		Var.% Nominal
		2020	2021	Nov-21 / Nov-20
<b>Banco de la Nación</b>	<b>14,2</b>	<b>360</b>	<b>386</b>	<b>7,2</b>
<b>Banca múltiple</b>	<b>63,8</b>	<b>1 452</b>	<b>1 740</b>	<b>19,8</b>
<b>Instituciones no bancarias</b>	<b>22,0</b>	<b>608</b>	<b>599</b>	<b>-1,5</b>
Financieras	1,8	46	48	3,9
Cajas Municipales	20,1	561	549	-2,1
Cajas Rurales	0,1	2	2	51,9
<b>TOTAL</b>	<b>100,0</b>	<b>2 420</b>	<b>2 725</b>	<b>12,6</b>
Vista	21,9	523	596	14,0
Ahorro	57,2	1 213	1 559	28,5
A plazo	20,9	684	570	-16,6
MN	75,6	1 891	2 061	9,0
ME	24,4	529	664	25,5
ME (Mill. US\$)		147	164	11,5

Fuente: Superintendencia de Banca, Seguros y AFP.

Elaboración: BCRP, Sucursal Arequipa. Departamento de Estudios Económicos.

## Variación de los depósitos (Var.% con respecto a similar mes del año anterior)

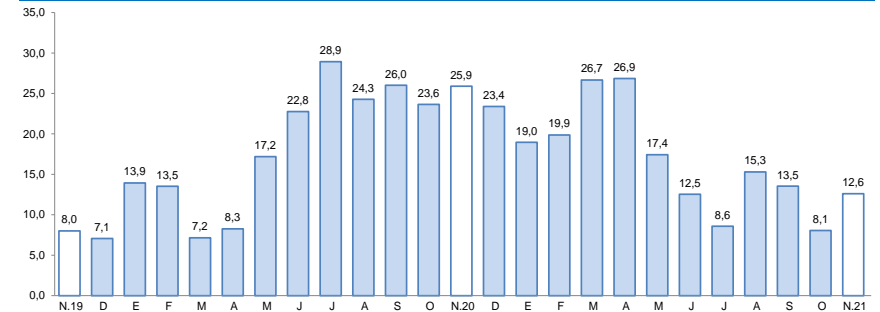

Fuente: Superintendencia de Banca, Seguros y AFP.

- Por **tipo de moneda**, los depósitos realizados en soles representaron el 75,6 por ciento del total, con un incremento de 9,0 por ciento; en tanto que, el restante de las operaciones se realizó en moneda extranjera, las que crecieron 25,5 por ciento. De esta manera, el **coeficiente de dolarización** fue de 24,4 por ciento.

La inversión pública (formación bruta de capital) sumó S/ 68 millones, expandiéndose 28,3 por ciento debido a la mayor ejecución del Gobierno nacional y Gobiernos locales. Entre enero y noviembre, la inversión creció 45,6 por ciento

## Inversión Pública 1/ 2/

(En millones de soles)

	Noviembre			Enero Noviembre		
	2020	2021	Var.% real	2020	2021	Var.% real
Gobierno nacional	5	8	56,2	42	75	71,9
Gobierno regional	21	21	-4,6	177	183	-0,7
Gobiernos locales	24	39	51,6	124	263	103,0
<b>Total</b>	<b>50</b>	<b>68</b>	<b>28,3</b>	<b>344</b>	<b>520</b>	<b>45,6</b>

1/ Información actualizada al 30 de noviembre de 2021.

2/ Comprende la adquisición de activos no financieros.

Fuente: MEF.

Elaboración: BCRP, Sucursal Arequipa. Departamento de Estudios Económicos.

## Variación de la Inversión Pública

(Var.% real con respecto a similar mes del año anterior)

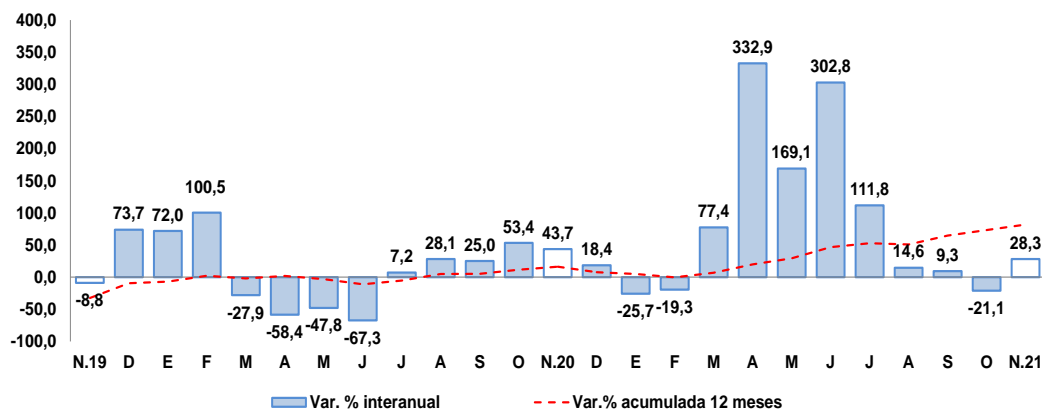

Fuente: MEF.

Elaboración: BCRP, Sucursal Arequipa. Departamento de Estudios Económicos.

Los principales proyectos ejecutados en la región fueron:

Por el **Gobierno nacional**:

- Construcción y equipamiento de una nueva planta de tratamiento de agua potable de Calana, distrito de Calana - Tacna; con un monto de S/ 3,2 millones.
- Mejoramiento del servicio académico de la EAP. de Ingeniería Civil – FIAG de la Universidad Nacional Jorge Basadre Grohmann de Tacna, con S/ 1,9 millones.

En el caso del **Gobierno regional** destacaron:

- Adquisición de ambulancia urbana y ambulancia rural en el sistema de referencia y contra referencia, distrito de Tacna; con una inversión de S/ 5,1 millones.
- Mejoramiento del servicio institucional de la sede central del Gobierno Regional de Tacna; por un monto de S/ 3,3 millones.

Y por los **Gobiernos locales** fueron:

- Mejoramiento y ampliación del servicio de movilidad urbana en La Av. Ecológica y Av. Municipal tramo Av. Humboldt - Av. Ecologica - Av. Coronel Gregorio Albarracín, distrito de Coronel Gregorio Albarracín Lanchipa - Tacna; por S/ 5,9 millones.
- Mejoramiento del servicio de salud en el Centro de Salud Locumba de la Microred Jorge Basadre, distrito de Locumba – Jorge Basadre; por S/ 3,0 millones.