



BANCO CENTRAL DE RESERVA DEL PERÚ

Arequipa: Síntesis de Actividad Económica - Diciembre 2021 -

**Departamento de Estudios Económicos
Sucursal Arequipa**

Febrero de 2022

Actividad Primaria

- El **sector agropecuario** registró una contracción de 0,5 por ciento, asociada a la menor actividad agrícola en 3,3 por ciento. El contraste, la actividad pecuaria registró un incremento de 2,9 por ciento. Entre enero y diciembre, el sector reportó una variación negativa de 2,2 por ciento.
- El **sector pesca** se contrajo 36,2 por ciento, ante la menor captura de especies destinadas al consumo humano directo (-7,7 por ciento). Al finalizar el 2021, el sector reportó un dinamismo positivo de 25,3 por ciento.
- La **sector minería** reportó un incremento de 12,3 por ciento, principalmente por los mayores volúmenes de producción de molibdeno (37,6 por ciento), oro (30,2 por ciento), cobre (4,1 por ciento), plata (41,6 por ciento) y zinc (10,6 por ciento). Entre enero y diciembre, el sector minería creció 10,5 por ciento.

Otros Indicadores de Actividad Económica

- El **sector fabril** evolucionó positivamente en 11,1 por ciento, ante la mayor fabricación en el subsector fabril primario (35,4 por ciento) y no primario (7,1 por ciento). Al cierre del año 2021, el sector manufactura reportó un incremento de 28,6 por ciento.
- Los **despachos de cemento**, orientados al mercado nacional crecieron 22,7 por ciento con respecto al mismo mes de 2019 y registró un incremento de 5,7 por ciento con respecto a diciembre de 2020. El periodo acumulado a diciembre, los despachos crecieron 39,7 por ciento en el periodo interanual.
- Al mes de diciembre, los saldos de **créditos y depósitos** reportaron tasas de expansión de 1,0 por ciento y 7,6 por ciento, respectivamente. La tasa de morosidad en noviembre ascendió a 5,5 por ciento.
- La **inversión pública** sumó S/ 326 millones, lo que significó una contracción de 26,8 por ciento en términos reales, ante la menor ejecución en los tres niveles de gobierno. Durante todo el 2021, la inversión pública registró un crecimiento de 20,6 por ciento, en términos reales.

Arequipa: Otros indicadores de actividad económica (Variación % respecto a similar mes del año anterior)

	Jul.21	Ago.21	Set.21	Oct.21	Nov.21	Dic.21
Producción industrial 1/	17,1	20,6	27,4	19,3	17,1	11,1
Despachos de cemento 1/,3/	11,3	7,9	12,2	14,3	14,5	22,7
Crédito total 2/	6,4	4,3	2,5	1,9	1,7	1,0
Depósitos 2/	7,9	7,1	7,8	5,1	5,8	7,6
Inversión Pública 1/	61,6	66,6	-0,6	-22,6	-31,4	-26,8

1/ En términos reales

2/ En términos nominales

3/ Desde enero 2021, la comparación es respecto al mismo periodo de 2019

Fuentes: BCRP - Sucursal Arequipa, SBS, SUNAT, PRODUCE y MEF.

El sector agropecuario reportó una contracción de 0,5 por ciento, ante la menor producción del subsector agrícola (-3,3 por ciento). Entre enero y diciembre, el sector decreció 2,2 por ciento.

Producción de principales productos agropecuarios 1/ (Miles de toneladas)

Subsectores	Estructura Porcentual 2019 2/	Diciembre			Enero - Diciembre				
		2020	2021	Var. %	Contribución al crecimiento 3/	2020	2021	Var. %	Contribución al crecimiento 3/
SECTOR AGRÍCOLA	59,9			-3,3	-1,8			-4,8	-2,8
Orientada al mercado externo y agroindustria 2/	8,9			-34,3	-6,4			-21,5	-4,4
Alcachofa	3,3	3,2	2,1	-34,1	-0,8	22,5	32,2	43,1	0,5
Aji Paprika	1,3	1,0	0,0	-100,0	-3,1	13,9	9,9	-28,8	-0,9
Olivo	0,3	0,0	0,0	-	-	42,8	22,5	-47,4	-1,7
Orégano	1,0	0,1	0,1	13,5	0,0	2,0	1,5	-24,0	-0,1
Palta	0,8	0,0	2,9	/4	1,7	27,5	24,4	-11,4	-0,1
Quinua	0,2	1,0	0,7	-27,7	-0,2	8,6	7,2	-17,0	-0,1
Vid	1,7	5,1	3,5	-30,9	-1,1	36,8	33,1	-10,3	-0,2
Orientada al mercado interno 2/	51,0			3,8	3,1			-0,4	-0,3
Ajo	3,1	13,2	19,8	49,9	3,6	63,5	61,5	-3,2	-0,1
Alfalfa	12,2	222,3	223,9	0,7	0,1	2587,7	2590,4	0,1	0,0
Arroz	9,4	0,0	0,0	-	-	284,3	285,1	0,3	0,0
Arveja grano verde	0,4	1,6	1,6	3,8	0,0	16,6	15,4	-7,6	0,0
Cebolla	10,0	33,4	30,6	-8,4	-0,8	370,5	361,1	-2,5	-0,2
Frijol grano seco	0,4	0,1	0,0	-86,3	-0,1	7,2	6,5	-8,9	0,0
Maíz chala	3,4	81,5	72,6	-11,0	-0,4	970,8	1029,4	6,0	0,2
Maíz choclo	0,8	0,3	0,0	-100,0	-0,1	35,9	37,5	4,5	0,0
Maíz amiláceo	0,3	0,0	0,0	-100,0	0,0	7,3	7,9	8,4	0,0
Papa	6,2	25,7	27,0	5,2	0,3	319,8	297,3	-7,0	-0,4
Tomate	1,2	2,6	2,0	-22,2	-0,2	35,4	44,5	25,5	0,2
Trigo	0,3	0,7	0,3	-52,4	-0,2	12,8	10,6	-17,1	-0,1
Zanahoria	0,9	8,0	7,3	-8,8	-0,1	87,5	81,9	-6,3	-0,1
Zapallo	0,6	3,6	1,4	-60,0	-0,5	43,3	39,5	-8,7	-0,1
SECTOR PECUARIO	40,1			2,9	1,3			1,7	0,7
Carne de ave	23,5	13,5	14,1	4,2	1,1	163,5	167,1	2,2	0,5
Carne de ovino	0,3	0,2	0,2	-0,9	0,0	2,1	2,0	-1,0	0,0
Carne de porcino	1,6	1,0	1,0	0,3	0,0	11,4	11,6	1,6	0,0
Carne de vacuno	1,0	0,4	0,4	2,1	0,0	4,7	5,0	7,6	0,1
Fibra Alpaca	0,2	0,0	0,0	-4,1	0,0	0,1	0,1	-16,4	0,0
Huevos	1,4	1,6	1,7	5,9	0,1	17,8	18,1	1,9	0,0
Leche	11,9	30,3	30,4	0,2	0,0	358,5	359,8	0,4	0,0
SECTOR AGROPECUARIO	100,0			-0,5	-0,5			-2,2	-2,2

1/ Cifras preliminares.

2/ A precios de 2007.

3/ En base a la estructura de similar periodo de 2020.

4/ Variación mayor a mil por ciento

Fuente: Ministerio de Desarrollo Agrario y Gerencia Regional de Agricultura y Riego - Arequipa.

Elaboración: BCRP, Sucursal Arequipa, Departamento de Estudios Económicos.

- La contracción del **sector agrícola** se explica por la menor producción de cultivos destinados al mercado externo o agroindustria, principalmente de vid (-30,9 por ciento), alcachofa (-34,1 por ciento), quinua (-27,7 por ciento) y la nula producción de ají pprika. En cambio, la mayor producci3n de cultivos destinados al mercado interno atenu3 el resultado del sector. Es el caso, principalmente, de ajo (49,9 por ciento), alfalfa (0,7 por ciento) y papa (5,2 por ciento). Entre enero y diciembre, el subsector decreci3 4,8 por ciento

- El **subsector pecuario** avanz3 2,9 por ciento, asociado principalmente al incremento de la producci3n de carne de ave (4,2 por ciento), huevos (5,9 por ciento) y carne de porcino (0,3 por ciento); entre los principales, resultado que obedeci3 a la mayor disponibilidad de unidades para la saca y el ordeo, as como de gallinas ponedoras en la regi3n. Entre enero y diciembre, el subsector acumul3 un crecimiento de 1,7 por ciento.

El sector pesca decreció 36,2 ante la menor captura de especies destinadas al consumo humano directo (-7,7 por ciento). Entre enero y diciembre, el sector se expandió 25,3 por ciento.

Producción pesquera 1/ 2/

(En TM)

	Diciembre			Enero - Diciembre		
	2020	2021	Var.%	2020	2021	Var.%
Consumo Humano Directo	6 295	5 812	-7,7	48 573	56 096	15,5
Fresco	5 496	4 311	-21,6	38 958	43 917	12,7
Congelado	799	1 501	87,8	9 615	12 179	26,7
Consumo Humano Indirecto	0	10 356	-	0	82 467	-
SECTOR PESCA 2/			-36,2			25,3

1/ Cifras preliminares.

2/ A precios de 2007.

Fuente: Ministerio de la Producción - PRODUCE.

Elaboración: BCRP - Sucursal Arequipa. Departamento de Estudios Económicos.

Cotización de la harina de pescado

(US\$/tonelada - Hamburgo)

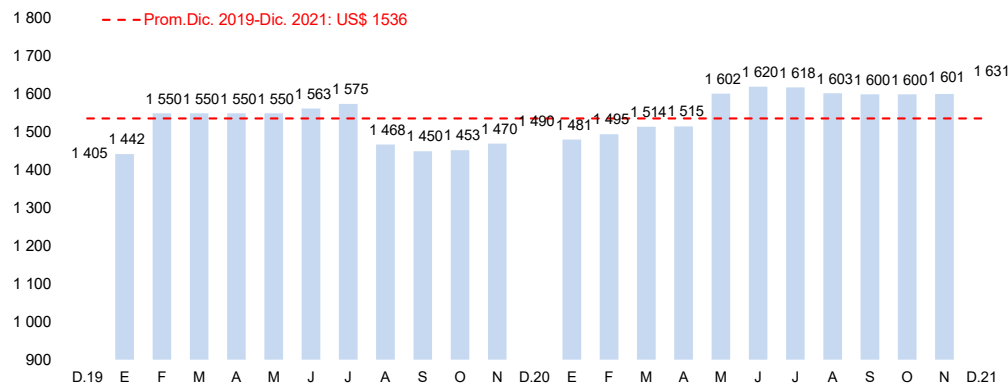

Fuente: Bloomberg.

Elaboración: BCRP, Sucursal Arequipa, Departamento de Estudios Económicos

- El resultado negativo de la **actividad pesquera** obedeció a los menores desembarques de especies marinas destinadas al consumo humano directo (-7,7 por ciento) relacionada a la línea de fresco (-21,6 por ciento).
- Al finalizar el 2021, el **sector pesca** registró un crecimiento de 25,3 por ciento, ante la mayor captura de anchoveta para el consumo humano indirecto. Asimismo, se reportó una mayor extracción de especies para el consumo humano directo (15,5 por ciento).
- En diciembre, el **precio promedio internacional de la harina de pescado** registró US\$ 1 631 por tonelada, incrementándose 9,5 por ciento en el periodo interanual; mientras que, en el periodo mensual creció en 1,9 por ciento.

El sector minería creció 12,3 por ciento, principalmente por la mayor extracción de cobre, oro y molibdeno. En el periodo acumulado a diciembre, el sector se expandió 10,5 por ciento.

Producción Minera (unidades recuperables)1/

(Var. % real respecto al mismo periodo del año anterior)

Mineral	Estructura Porcentual 2019 2/	Diciembre			Contribución al crecimiento 3/	Enero - Diciembre			Contribución al crecimiento 3/
		2020	2021	Var.%		2020	2021	Var.%	
Cobre (TMF)	63,6	33 406	34 768	4,1	2,8	332 112	354 570	6,8	4,5
Oro (KGF)	11,1	1 261	1 642	30,2	3,1	13 001	17 514	34,7	3,6
Plata (KGF)	1,5	6 539	9 258	41,6	0,4	88 017	96 078	9,2	0,1
Plomo (TMF)	1,2	2 428	2 227	-8,3	-0,1	18 345	23 666	29,0	0,3
Zinc (TMF)	2,0	2 678	2 961	10,6	0,2	23 747	32 662	37,5	0,7
Molibdeno (TMF)	20,6	714	983	37,6	5,9	8 490	9 068	6,8	1,2
SECTOR MINERÍA 2/	100,0			12,3	12,3			10,5	10,5

1/ Cifras preliminares.

2/ A precios de 2007.

3/ En base a la estructura de similar periodo de 2020.

Fuente: Ministerio de Energía y Minas.

Elaboración: BCRP, Sucursal Arequipa, Departamento de Estudios Económicos

Variación de la producción minera 1/

(Var.% real respecto a similar mes del año anterior)

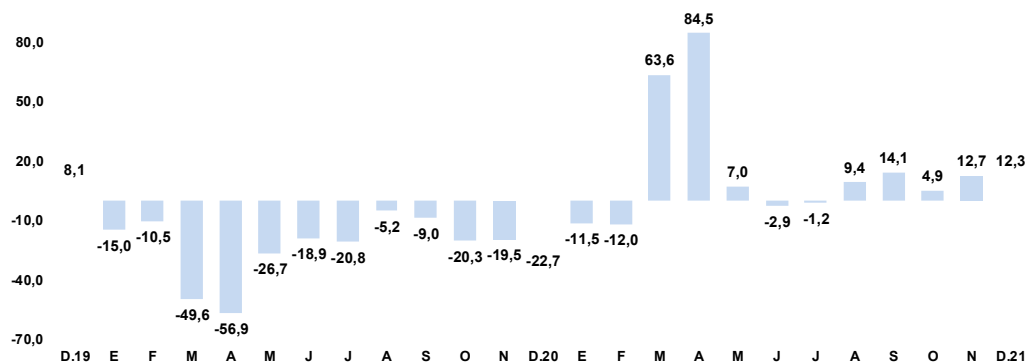

1/ A precios de 2007

Fuente: Ministerio de Energía y Minas.

Elaboración: BCRP, Sucursal Arequipa, Departamento de Estudios Económicos

- El dinamismo de la **actividad minera** se debió a los mayores volúmenes de producción de molibdeno (37,6 por ciento), oro (30,2 por ciento), cobre (4,1 por ciento), plata (41,6 por ciento) y zinc (10,6 por ciento).
- En el periodo acumulado a diciembre, el **sector minería** se expandió 10,5 por ciento, ante la mayor extracción de cobre (6,8 por ciento), oro (34,7 por ciento), zinc (37,5 por ciento), molibdeno (6,8 por ciento), plomo (29,0 por ciento) y plata (9,2 por ciento).
- La **cotización internacional de los principales metales**, en diciembre, reportó en su mayoría reducciones, en el periodo intermensual. El precio promedio del cobre (US\$/TM 9 553) disminuyó 2,2 por ciento, debido a la fortaleza del dólar y al aumento de existencia en los almacenes de la Bolsa de Metales de Londres; mientras que, el precio del oro (US\$/oz.tr. 1 788) se redujo 1,8 por ciento, ante el avance de dólar. Asimismo, el precio promedio de la plata (US\$/oz.tr. 23) y el plomo (¢US\$/lb. 104) registraron una disminución de 6,8 por ciento y 1,2 por ciento, respectivamente. Por otra parte, el precio promedio del zinc (¢US\$/lb. 155) registró un incremento de 3,2 por ciento.

La actividad fabril creció 11,1 por ciento, por la mayor producción del subsector primario (35,4 por ciento) y no primario (7,1 por ciento). Entre enero y diciembre, el sector se expandió 28,6 por ciento.

Producción manufacturera 1/

(Variación % real respecto al mismo periodo del año anterior)

Ramras de actividad	Estructura		Diciembre		Enero - Diciembre	
	Porcentual 2019 2/	Var. %	Contribución al crecimiento 3/	Var. %	Contribución al crecimiento 3/	Var. %
MANUFACTURA PRIMARIA	21,6	35,4	5,0	24,6	5,0	
Conservas y congelado pescado	2,9	22,3	0,3	27,1	0,5	
Harina y aceite de pescado	2,1	n.a	-	n.a	-	
Productos de cobre	16,7	26,4	3,4	16,8	3,2	
MANUFACTURA NO PRIMARIA	78,4	7,1	6,1	29,7	23,6	
Productos lácteos	7,5	1,8	0,2	17,0	1,8	
Cerveza y malta	19,6	6,8	1,4	10,7	2,0	
Bebidas no alcohólicas	9,2	5,7	0,6	24,1	2,4	
Hilatura de fibras textiles	7,1	22,4	1,5	63,9	4,2	
Prendas de vestir	1,4	-20,6	-0,3	45,9	0,5	
Pintura, barnices y lacas	0,5	-29,5	-0,2	-9,9	-0,1	
Cemento	32,7	8,0	2,9	39,8	12,8	
Lápices y conexos	0,3	-48,0	0,0	-33,0	0,0	
SECTOR MANUFACTURA	100,0	11,1	11,1	28,6	28,6	

1/ Cifras preliminares

2/ A precios de 1994

3/ En base a la estructura de similar periodo de 2020.

Fuente: PRODUCE y empresas industriales.

Elaboración: BCRP, Sucursal Arequipa. Departamento de Estudios Económicos..

- El resultado positivo del **subsector fabril primario** se debió a la mayor fabricación de productos de cobre (26,4 por ciento), conservas y congelado de pescado (22,3 por ciento) y la producción de harina y aceite de pescado. En el periodo acumulado a diciembre, el subsector se incrementó en 24,6 por ciento.
- Por su parte, el crecimiento del **subsector fabril no primario** se explica por la mayor fabricación de cemento (8,0 por ciento), hilatura de fibras textiles (22,4 por ciento), cerveza y malta (6,8 por ciento), bebidas no alcohólicas (5,7 por ciento) y productos lácteos (1,8 por ciento). Al concluir el año 2021, el subsector creció 29,7 por ciento.

Evolución de la manufactura

(Variación % real respecto al mismo mes del año anterior)

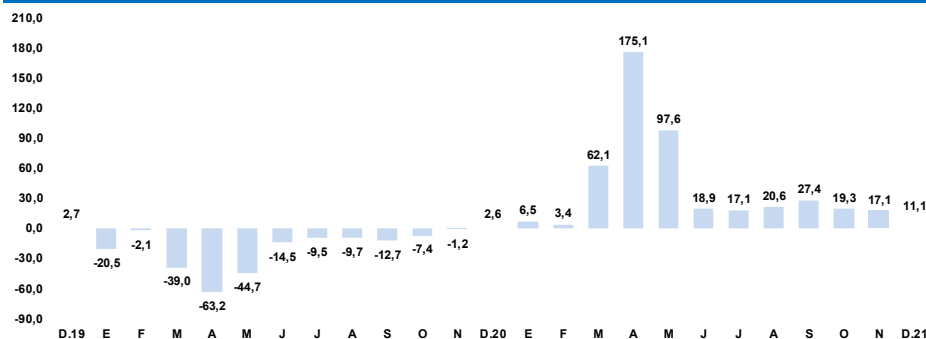

Fuente: BCRP, Sucursal Arequipa en base a información de las Empresas Industriales.

Los despachos de cemento dirigidos al mercado nacional se incrementaron 22,7 por ciento respecto al mismo mes de 2019, y 5,7 por ciento con respecto a 2020. Entre enero y diciembre, los despachos crecieron 39,7 por ciento respecto al 2020.

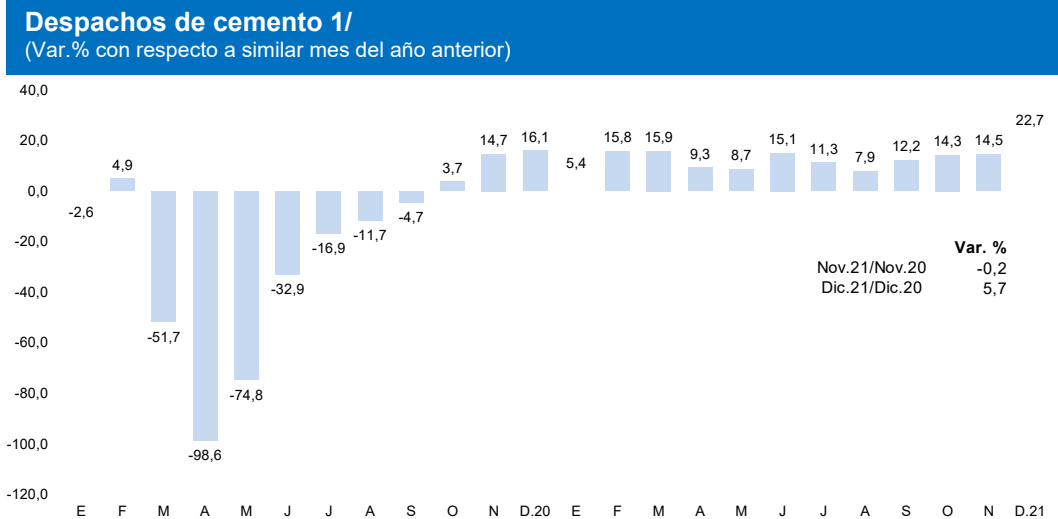

- En diciembre, los **despachos de cemento** orientados al mercado nacional crecieron 22,7 por ciento con respecto al mismo mes de 2019; y registraron un incremento de 5,7 por ciento con respecto a diciembre de 2020.
- En el periodo acumulado a diciembre, los despachos de cemento se incrementaron en 12,8 por ciento respecto al mismo periodo del 2019 y en 39,7 por ciento en comparación con el 2020.

Fuente: Empresas Industriales.

1/ Se tomó en cuenta el año 2019 por los resultados atípicos del año 2020

Elaboración: BCRP, Sucursal Arequipa, Departamento de Estudios Económicos.

Al cierre de diciembre, los créditos presentaron un saldo de S/ 13 438 millones, lo que significó un incremento de 1,0 por ciento frente al mismo periodo del año anterior.

Crédito Directo

(Saldos a fin de periodo en millones de nuevos soles)

	Estructura %	Diciembre		Var.% Nominal
	Dic-21	2020	2021	Dic-21 / Dic-20
Banco de la Nación 1/	1,8	232	248	6,7
Agrobanco 2/	0,2	10	22	114,8
Banca múltiple	66,5	9 004	8 937	-0,7
Instituciones no bancarias	31,5	4 054	4 231	4,4
Financieras	8,4	1 186	1 126	-5,1
Cajas Municipales	22,4	2 780	3 007	8,1
Cajas Rurales	0,6	74	87	18,7
Edpymes	0,1	14	11	-21,0
Arrendamiento Financiero	0,0		0,0	-
TOTAL	100,0	13 300	13 438	1,0
Empresas	64,5	8 420	8 661	2,9
Personas	35,5	4 880	4 777	-2,1
Consumo	21,4	2 945	2 874	-2,4
Hipotecario	14,2	1 935	1 903	-1,6
MN	92,1	12 236	12 373	1,1
ME	7,9	1 064	1 065	0,1
ME (Millo.US\$)		294	267	-9,1

1/ Considera sólo los créditos de consumo e hipotecario.

2/ No considera los créditos a las demás empresas del sistema financiero.

Fuente: SBS y AFP.

Elaboración: BCRP, Sucursal Arequipa. Departamento de Estudios Económicos.

Variación del crédito directo

(Var.% con respecto a similar mes del año anterior)

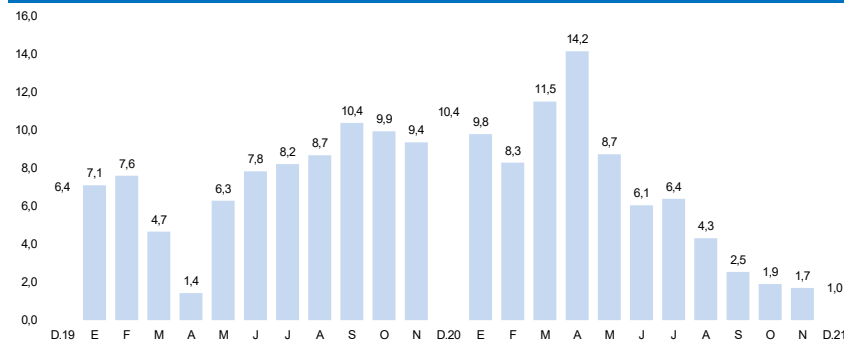

Fuente: Superintendencia de Banca, Seguros y AFP.

- Por **tipo de crédito**, el crédito empresarial representó el 64,5 por ciento del total de colocaciones, incrementándose en 2,9 por ciento. En tanto, los créditos personales fueron el 35,5 por ciento restante y registraron una caída de 2,1 por ciento asociada a los créditos de consumo (-2,4 por ciento) e hipotecarios (-1,6 por ciento).
- Según el **tipo de moneda**, los créditos en moneda nacional representaron el 92,1 por ciento del total de colocaciones, registrando un incremento de 1,1 por ciento. Por otra parte, los créditos en moneda extranjera crecieron 0,1 por ciento. De esta manera, **el coeficiente de dolarización** alcanzó el 7,9 por ciento.

En diciembre, los depósitos alcanzaron un saldo de S/ 15 454 millones, reportando una expansión de 7,6 por ciento respecto al periodo comparativo interanual debido a las mayores operaciones de ahorro y en moneda extranjera.

Depósitos

(Saldos a fin de periodo en millones de nuevos soles)

	Estructura %	Diciembre		Var.% Nominal
	Dic-21	2020	2021	Dic-21 / Dic-20
Banco de la Nación	7,9	984	1 222	24,1
Banca múltiple	63,2	9 062	9 767	7,8
Instituciones no bancarias	28,9	4 319	4 465	3,4
Financieras	3,7	636	569	-10,5
Cajas Municipales	24,9	3 622	3 845	6,2
Cajas Rurales	0,3	61	51	-16,7
TOTAL	100,0	14 366	15 454	7,6
Vista	21,2	3 229	3 278	1,5
Ahorro	52,9	6 824	8 179	19,8
A plazo	25,9	4 313	3 997	-7,3
MN	75,4	11 461	11 646	1,6
ME	24,6	2 905	3 808	31,1
ME (Mil. US\$)		802	955	19,1

Fuente: SBS y AFP.

Elaboración: BCRP, Sucursal Arequipa. Departamento de Estudios Económicos.

Variación de los depósitos

(Var.% con respecto a similar mes del año anterior)

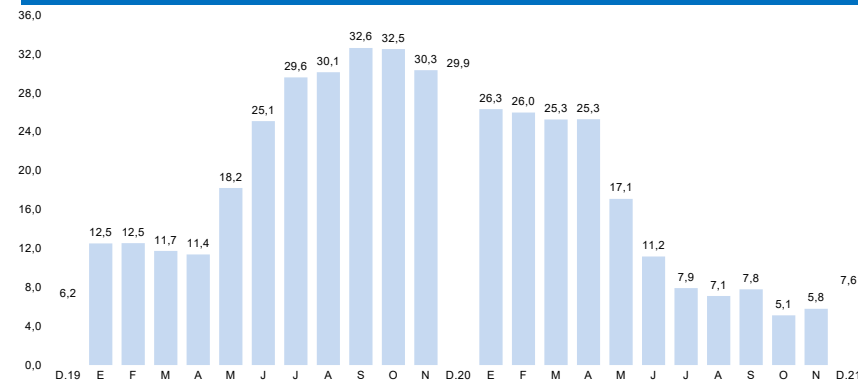

Fuente: Superintendencia de Banca, Seguros y AFP.

- Por **tipo de moneda**, el 75,4 por ciento del total de operaciones fueron realizadas en soles; las que mostraron un crecimiento interanual de 1,6 por ciento; en tanto que, los depósitos en moneda extranjera mostraron un crecimiento de 31,1 por ciento frente a su comparativo interanual. Así, la **tasa de dolarización** fue de 24,6 por ciento, 4,4 puntos porcentuales mayor a lo registrado en 2020.

En diciembre, la inversión pública sumó S/ 326,3 millones, contrayéndose 26,8 por ciento, debido a la menor ejecución en los tres niveles de gobierno. En el periodo acumulado, la inversión pública creció 20,6 por ciento.

Inversión Pública 1/ 2/ (En millones de soles)

	Diciembre			Enero - Diciembre		
	2020	2021	Var.% real	2020	2021	Var.% real
Gobierno nacional	90	43	-55,0	243	229	-9,7
Gobierno regional	108	73	-36,1	417	539	24,2
Gobiernos locales	221	210	-10,7	738	987	28,4
Total	419	326	-26,8	1397	1754	20,6

1/ Información actualizada al 31 de diciembre de 2021.

2/ Comprende la adquisición de activos no financieros.

Fuente: MEF.

Elaboración: BCRP, Sucursal Arequipa. Departamento de Estudios Económicos.

Variación de la Inversión Pública

(Var.% real con respecto a similar mes del año anterior)

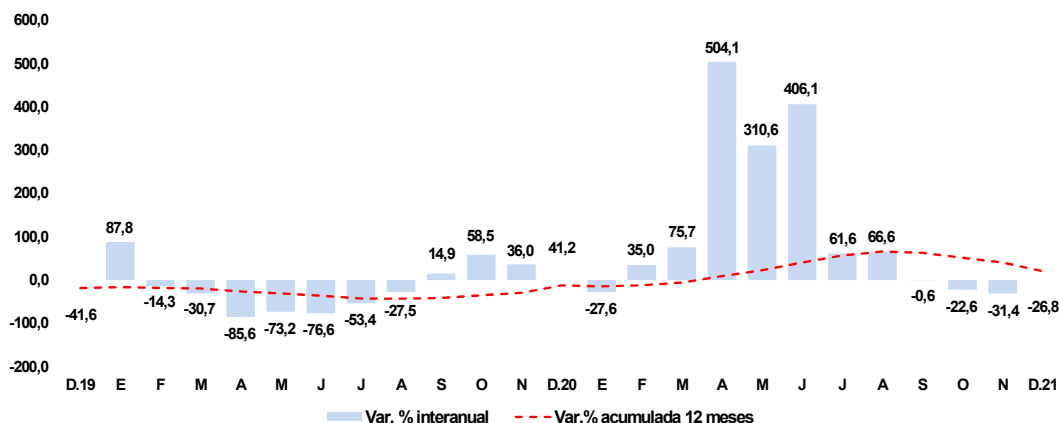

Fuente: MEF.

Elaboración: BCRP, Sucursal Arequipa. Departamento de Estudios Económicos.

Los principales proyectos ejecutados en la región fueron:

Por el **Gobierno nacional**:

- Instalación de banda ancha, por S/ 18,7 millones.
- --Adquisición de terreno para el Centro de Servicios al Contribuyente y Centro de Control y Fiscalización en la zona noroeste de Arequipa, distrito de Yanahuara - Arequipa; por S/ 1,4 millones.

En el caso del **Gobierno regional** destacaron:

- --Mejoramiento de la carretera Viscachani – Callalli – Sibayo - Caylloma, por un monto de S/ 5,6 millones.
- -----Mejoramiento y ampliación de los servicios de salud del Establecimiento de Salud Maritza Campos Díaz del distrito de Cerro Colorado; por S/ 5,4 millones.

Y por los **Gobiernos locales** fueron:

- ----Mejoramiento de los servicios de salud en el Establecimiento de Salud Estratégico El Cruce, distrito La Joya – Arequipa; por un monto de S/ 6,3 millones.
- -Mejoramiento del servicio de interconexión vial entre los distritos de Arequipa, Paucarpata, J. Luis Bustamante y Mariano Melgar; por un monto de S/ 6,1 millones.