



BANCO CENTRAL DE RESERVA DEL PERÚ

Arequipa: Síntesis de Actividad Económica - Setiembre 2021 -

**Departamento de Estudios Económicos
Sucursal Arequipa**

Noviembre de 2021

Actividad Primaria

- El **sector agropecuario** decreció 17,0 por ciento interanual, resultado de la caída del subsector agrícola (-29,6 por ciento), por menor producción de cultivos orientados al mercado interno, externo y la agroindustria. En el periodo enero - setiembre, el sector mostró un retroceso de 2,6 por ciento, proveniente del menor dinamismo de la actividad agrícola (-4,9 por ciento).
- El **sector pesca**, reportó una caída del 56,1 por ciento en el periodo interanual, por la menor extracción de especies destinadas al consumo humano directo (-39,9 por ciento). Entre enero y setiembre, el sector acumuló un crecimiento de 132,6 por ciento.
- La **sector minería** se expandió 14,1 por ciento en términos interanuales, principalmente por la mayor producción de cobre (7,9 por ciento), oro (37,7 por ciento), molibdeno (10,3 por ciento) y zinc (208,3 por ciento). Entre enero y setiembre, el sector minería creció 10,6 por ciento.

Otros Indicadores de Actividad Económica

- El **sector fabril** se expandió 27,4 por ciento en el comparativo interanual, ante la mayor fabricación en el subsector fabril primario (14,0 por ciento) y no primario (30,5 por ciento) . Entre enero y setiembre, el sector manufactura reportó un incremento de 34,4 por ciento.
- Los **despachos de cemento**, orientados al mercado nacional, crecieron 12,2 por ciento respecto al mismo mes de 2019, y 17,7 por ciento respecto a setiembre de 2020. Entre enero y setiembre, los despachos de cemento se incrementaron 11,1 por ciento respecto al mismo periodo de 2019, y 61,1 por ciento en comparación con el 2020.
- Al cierre del mes de setiembre, los saldos de **créditos y depósitos** reportaron tasas de expansión de 2,5 por ciento y 7,8 por ciento, respectivamente. La tasa de morosidad en agosto ascendió a 5,3 por ciento.
- La **inversión pública** (S/ 165,7 millones) se contrajo marginalmente 0,6 por ciento interanual, en términos reales, resultado que obedeció al menor dinamismo del Gobierno nacional (-71,7 por ciento). No obstante, los mayores gastos devengados provenientes del Gobierno regional (53,5 por ciento) y de los Gobiernos locales (7,2 por ciento) atenuaron el resultado final del sector.

Arequipa: Otros indicadores de actividad económica

(Variación % respecto a similar mes del año anterior)

	Abr.21	May.21	Jun.21	Jul.21	Ago.21	Set.21
Producción industrial 1/	↑ 175,1	↑ 97,6	↑ 18,9	↑ 17,1	↑ 20,6	↑ 27,4
Despachos de cemento 1/,3/	↑ 9,3	↑ 8,7	↑ 15,1	↑ 11,3	↑ 7,9	↑ 12,2
Crédito total 2/	↑ 14,2	↑ 8,7	↑ 6,1	↑ 6,4	↑ 4,3	↑ 2,5
Depósitos 2/	↑ 25,3	↑ 17,1	↑ 11,2	↑ 7,9	↑ 7,1	↑ 7,8
Inversión Pública 1/	↑ 504,1	↑ 310,6	↑ 406,1	↑ 61,6	↑ 66,6	↓ -0,6

1/ En términos reales

2/ En términos nominales

3/ Desde enero 2021, la comparación es respecto al mismo periodo de 2019

Fuentes: BCRP - Sucursal Arequipa, SBS, SUNAT, PRODUCE y MEF.

El sector agropecuario se contrajo 17,0 por ciento, debido a la menor producción del subsector agrícola (-29,6 por ciento). En lo que va del presente año, el sector acumuló una caída de 2,6 por ciento.

Producción de principales productos agropecuarios 1/

(Miles de toneladas)

Subsectores	Estructura Porcentual 2019 2/	Setiembre			Enero - Setiembre				
		2020	2021	Var.%	Contribución al crecimiento 3/	2020	2021	Var.%	Contribución al crecimiento 3/
SECTOR AGRICOLA	59,9			-29,6	-18,6			-4,9	-3,0
Orientada al mercado externo y agroindustria 2/	8,9			-41,9	-6,9			-19,5	-4,2
Alcachofa	3,3	1,6	3,2	93,0	1,0	12,6	23,9	89,6	0,8
Ají Paprika	1,3	1,7	0,0	-100,0	-4,6	10,9	9,9	-9,2	-0,3
Olivo	0,3	0,0	0,0	-	-	42,8	22,5	-47,4	-2,2
Orégano	1,0	0,3	0,1	-73,4	-0,4	1,4	1,2	-11,9	0,0
Palta	0,8	2,8	1,7	-39,7	-0,6	26,0	19,1	-26,5	-0,4
Quinua	0,2	1,8	1,5	-16,3	-0,2	5,3	4,1	-23,4	-0,1
Vid	1,7	2,1	3,1	45,9	0,6	23,0	19,1	-17,2	-0,3
Orientada al mercado interno 2/	51,0			-27,1	-22,6			-0,9	-0,7
Ajo	3,1	7,3	2,9	-59,5	-2,1	17,8	14,5	-18,2	-0,2
Alfalfa	12,2	208,4	184,1	-11,7	-1,3	1936,1	1892,0	-2,3	-0,3
Arroz	9,4	0,0	0,0	-	-	284,3	284,1	-0,1	0,0
Arveja grano verde	0,4	1,2	1,2	2,1	0,0	12,3	11,6	-5,7	0,0
Cebolla	10,0	39,3	7,9	-79,9	-7,8	283,5	283,2	-0,1	0,0
Frijol grano seco	0,4	2,1	0,9	-57,3	-1,1	6,3	6,1	-3,9	0,0
Maíz chala	3,4	85,2	94,2	10,5	0,4	725,1	796,1	9,8	0,3
Maíz choclo	0,8	12,9	12,7	-2,0	-0,1	27,4	24,9	-9,1	-0,1
Maíz amiláceo	0,3	0,0	0,0	-25,2	0,0	7,2	7,9	8,7	0,0
Papa	6,2	65,0	59,1	-9,0	-1,2	210,7	177,4	-15,8	-0,8
Tomate	1,2	4,2	4,6	8,9	0,1	28,9	36,6	26,7	0,3
Trigo	0,3	0,5	0,5	7,4	0,0	0,6	0,7	9,1	0,0
Zanahoria	0,9	6,3	5,3	-15,9	-0,1	66,9	60,8	-9,2	-0,1
Zapallo	0,6	3,5	4,4	25,6	0,2	37,9	36,6	-3,3	0,0
SECTOR PECUARIO	40,1			4,3	1,6			1,0	0,4
Carne de ave	23,5	12,5	13,3	6,6	1,4	123,4	125,0	1,3	0,3
Carne de ovino	0,3	0,2	0,2	0,1	0,0	1,6	1,5	-1,2	0,0
Carne de porcino	1,6	1,0	1,0	1,2	0,0	8,5	8,6	1,3	0,0
Carne de vacuno	1,0	0,4	0,4	9,7	0,1	3,4	3,7	8,3	0,1
Fibra Alpaca	0,2	0,0	0,0	-	-	0,1	0,1	-19,0	0,0
Huevos	1,4	1,5	1,5	1,4	0,0	13,3	13,3	-0,1	0,0
Leche	11,9	29,5	29,6	0,4	0,0	268,6	269,6	0,4	0,0
SECTOR AGROPECUARIO	100,0			-17,0	-17,0			-2,6	-2,6

1/ Cifras preliminares.

2/ A precios de 2007.

3/ En base a la estructura de similar periodo de 2019.

Fuente: Ministerio de Agricultura y Riego y Gerencia Regional de Agricultura y Riego - Arequipa.

Elaboración: BCRP, Sucursal Arequipa, Departamento de Estudios Económicos.

- La contracción del **sector agrícola** de 29,6 por ciento, se debió principalmente a los menores volúmenes de producción de cultivos destinados al mercado interno (-27,1 por ciento) de productos como cebolla (-79,9 por ciento) y ajo (-59,5 por ciento) en la Campiña de Arequipa; así como de papa (-9,0 por ciento) en las provincias altoandinas de la región y alfalfa (-11,7 por ciento). Asimismo, los cultivos de exportación y agroindustria disminuyeron 41,9 por ciento, es el caso de la palta (-39,7 por ciento) en el distrito de la Joya, así como, de orégano (-73,4 por ciento), quinua (-16,3 por ciento) y la nula producción de ají pprika en la Irrigacin Majes y el distrito de la Joya.

- El **subsector pecuario** avanz 4,3 por ciento, resultado de la mayor produccin de carne de ave (6,6 por ciento), carne de vacuno (9,7 por ciento), leche (0,4 por ciento) y huevos (1,4 por ciento); debido a la mayor disponibilidad de unidades para la saca, ganado lechero y ponedoras en la regin. De manera similar, entre enero y setiembre, la actividad acumul un crecimiento de 1,0 por ciento interanual.

El sector pesca se contrajo 56,1 por ciento, por la menor captura de especies para el consumo humano directo (-39,9 por ciento). Entre enero y setiembre, el sector acumuló una variación positiva de 132,6 por ciento.

Producción pesquera 1/ 2/

(En TM)

	Setiembre			Enero - Setiembre		
	2020	2021	Var.%	2020	2021	Var.%
Consumo Humano Directo	4 534	2 725	-39,9	31 340	42 776	36,5
Fresco	4 442	2 385	-46,3	22 801	32 357	41,9
Congelado	92	340	269,7	8 539	10 419	22,0
Consumo Humano Indirecto	0	0	-	0	72 112	-
SECTOR PESCA 2/			-56,1			132,6

1/ Cifras preliminares.

2/ A precios de 2007.

Fuente: Ministerio de la Producción - PRODUCE.

Elaboración: BCRP - Sucursal Arequipa. Departamento de Estudios Económicos.

Cotización de la harina de pescado

(US\$/tonelada - Hamburgo)

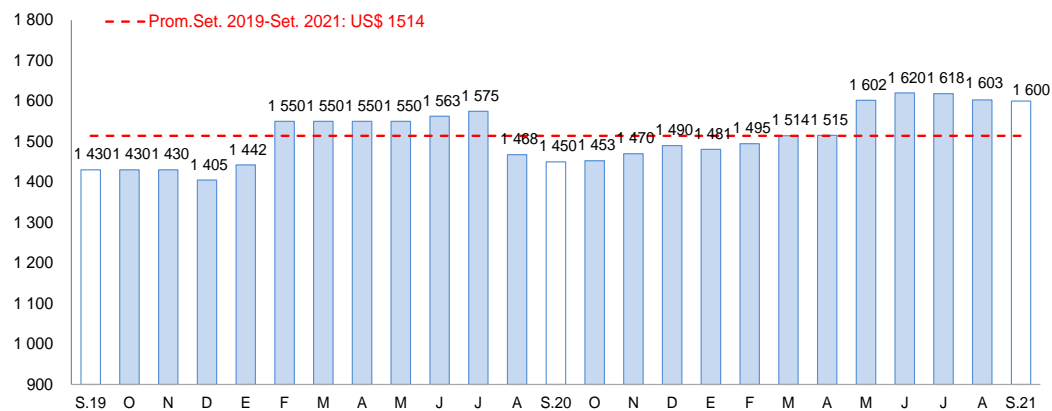

Fuente: Bloomberg.

Elaboración: BCRP, Sucursal Arequipa, Departamento de Estudios Económicos

- La contracción de la **actividad pesquera** se explica por la menor captura de especies destinadas al consumo humano directo (-39,9 por ciento), principalmente para el consumo en estado fresco (-46,3 por ciento) de especies tales como el bonito, caballa, jurel, cangrejo, entre otras. En contraste, creció el desembarque de recursos marinos para la línea de congelado en 269,7 por ciento.
- Entre enero y setiembre, el **sector pesca** registró un crecimiento de 132,6 por ciento, ante el mayor desembarque de anchoveta en los puertos de Matarani y Mollendo, para la elaboración industrial de harina y aceite de pescado. Asimismo, se reportó una mayor captura de especies para el consumo humano directo (36,5 por ciento).
- En setiembre, el **precio promedio internacional de la harina de pescado** registró US\$ 1 600 por tonelada, incrementándose 10,3 por ciento en el periodo interanual; mientras que, en el periodo mensual, evidenció un retroceso de 0,2 por ciento.

El sector minería se expandió 14,1 por ciento, principalmente por la mayor extracción de cobre, molibdeno y oro. Entre enero y setiembre, el sector creció 10,6 por ciento.

Producción Minera (unidades recuperables)1/

(Var. % real respecto al mismo periodo del año anterior)

Mineral	Estructura Porcentual 2019 2/	Setiembre				Enero - Setiembre			
		2020	2021	Var.%	Contribución al crecimiento 3/	2020	2021	Var.%	Contribución al crecimiento 3/
Cobre (TMF)	63,6	28 118	30 351	7,9	5,2	241 132	258 181	7,1	4,8
Oro (KGF)	11,1	1 154	1 589	37,7	4,0	9 171	12 719	38,7	3,9
Plata (KGF)	1,5	7 063	9 471	34,1	0,4	64 807	67 256	3,8	0,0
Plomo (TMF)	1,2	777	1 705	119,5	0,7	11 954	16 796	40,5	0,4
Zinc (TMF)	2,0	830	2 558	208,3	1,6	16 061	23 816	48,3	0,9
Molibdeno (TMF)	20,6	840	927	10,3	2,2	6 182	6 372	3,1	0,6
SECTOR MINERÍA 2/	100,0			14,1	14,1			10,6	10,6

1/ Cifras preliminares.

2/ A precios de 2007.

3/ En base a la estructura de similar periodo de 2020.

Fuente: Ministerio de Energía y Minas.

Elaboración: BCRP, Sucursal Arequipa, Departamento de Estudios Económicos

Variación de la producción minera 1/

(Var.% real respecto a similar mes del año anterior)

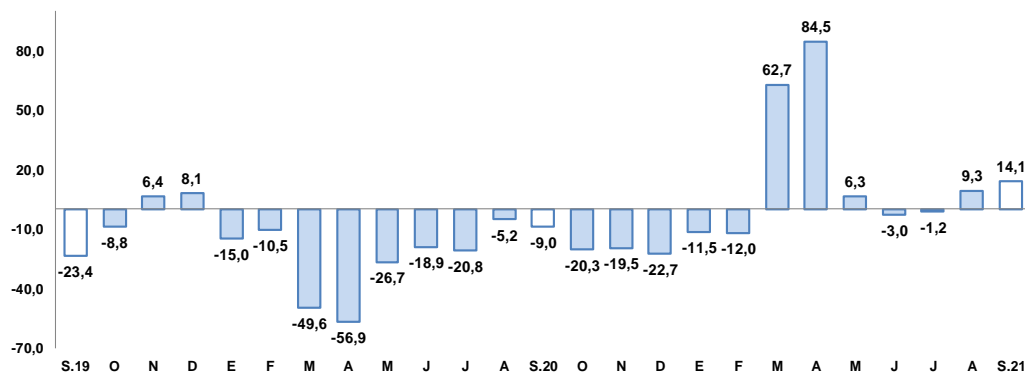

1/ A precios de 2007

Fuente: Ministerio de Energía y Minas.

Elaboración: BCRP, Sucursal Arequipa, Departamento de Estudios Económicos

- El mayor dinamismo de la **actividad minera** se debió a la mayor producción de todos los metales. Entre los que se destaca, la extracción cuprífera (7,9 por ciento), aurífera (37,7 por ciento), y de molibdeno (10,3 por ciento).
- Entre enero y setiembre, el **sector minería** se expandió 10,6 por ciento, debido a la mayor extracción de cobre (7,1 por ciento), oro (38,7 por ciento), zinc (48,3 por ciento), molibdeno (3,1 por ciento), plomo (40,5 por ciento) y plata (3,8 por ciento).
- La **cotización internacional de los principales metales**, en setiembre, reportó, en su gran mayoría, una contracción en el periodo intermensual. El precio promedio del cobre (US\$/TM 9 324) se contrajo 0,4 por ciento, debido a la preferencia de los inversores hacia el dólar por la perspectiva de un incumplimiento de la deuda de la promotora inmobiliaria china Evergrande Group y los planes de liberar el metal de las reservas estatales de China; mientras que, el precio del oro (US\$/oz.tr. 1 777) disminuyó en 0,4 por ciento, ante el alza del dólar y de los rendimientos de los bonos del tesoro de Estados Unidos de América. Asimismo, el precio promedio de la plata (US\$/oz.tr. 23) y del plomo (¢US\$/lb. 102) registraron un decremento de 2,9 por ciento y 6,9 por ciento, respectivamente. Por otra parte, se incrementó el precio del zinc (¢US\$/lb. 138) en 1,7 por ciento.

La actividad fabril creció 27,4 por ciento, ante la mayor producción del subsector primario (14,0 por ciento) y no primario (30,5 por ciento). Entre enero y setiembre, el sector se expandió 34,4 por ciento.

Producción manufacturera 1/

(Variación % real respecto al mismo periodo del año anterior)

Ramas de actividad	Estructura Porcentual 2019 2/	Setiembre		Enero - Setiembre	
		Var.%	Contribución al crecimiento 3/	Var.%	Contribución al crecimiento 3/
MANUFACTURA PRIMARIA	21,6	14,0	2,6	23,8	5,5
Conservas y congelado pescado	2,9	-69,8	-1,5	24,4	0,5
Harina y aceite de pescado	2,1	n.a	-	n.a	-
Productos de cobre	16,7	25,0	4,1	14,8	3,1
MANUFACTURA NO PRIMARIA	78,4	30,5	24,8	37,5	28,9
Productos lácteos	7,5	-5,7	-0,7	6,0	0,7
Cerveza y malta	19,6	83,5	9,7	14,7	2,6
Bebidas no alcohólicas	9,2	37,5	3,3	30,7	2,9
Hilatura de fibras textiles	7,1	55,9	4,3	80,2	5,0
Prendas de vestir	1,4	38,1	0,4	63,6	0,7
Pintura, barnices y lacas	0,5	-37,8	-0,3	-2,2	0,0
Cemento	32,7	21,1	8,1	58,3	16,9
Lápices y conexos	0,3	-6,8	0,0	-86,3	-0,1
SECTOR MANUFACTURA	100,0	27,4	27,4	34,4	34,4

1/ Cifras preliminares

2/ A precios de 1994

3/ En base a la estructura de similar periodo de 2020.

Fuente: PRODUCE y empresas industriales.

Elaboración: BCRP, Sucursal Arequipa. Departamento de Estudios Económicos..

- La expansión en el **subsector fabril primario** fue resultado de la mayor fabricación de productos de cobre (25,0 por ciento) y de harina y aceite de pescado. Por el contrario, se registró menor producción de conservas y congelado de pescado (-69,8 por ciento) que atenuó parcialmente el resultado del subsector. Entre enero y setiembre, el subsector se incrementó en 23,8 por ciento.
- El resultado positivo de la **manufactura no primaria** se sustentó en la mayor producción de cerveza y malta (83,5 por ciento), cemento (21,1 por ciento), hilatura de fibras textiles (55,9 por ciento), bebidas no alcohólicas (37,5 por ciento) y prendas de vestir (38,1 por ciento). En el periodo acumulado a setiembre, el subsector creció 37,5 por ciento.

Evolución de la manufactura

(Variación % real respecto al mismo mes del año anterior)

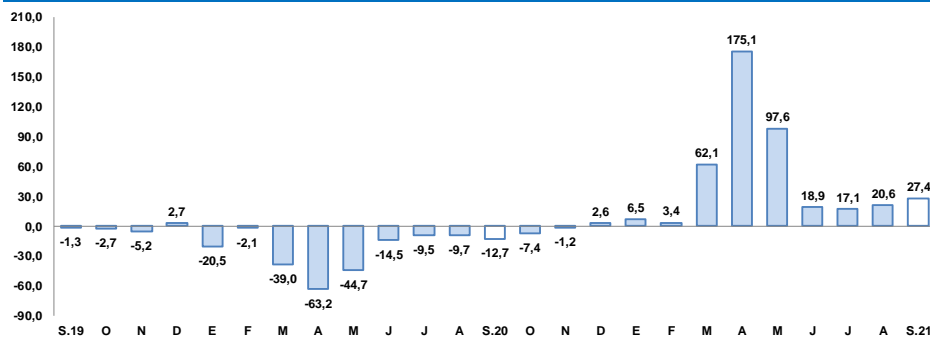

Fuente: BCRP, Sucursal Arequipa en base a información de las Empresas Industriales.

Los despachos de cemento destinados al mercado nacional crecieron 12,2 por ciento respecto al mismo mes de 2019, y 17,7 por ciento respecto a setiembre de 2020. Entre enero y setiembre, los despachos crecieron 61,1 por ciento respecto al 2020.

Despachos de cemento 1/

(Var.% con respecto a similar mes del año 2019)

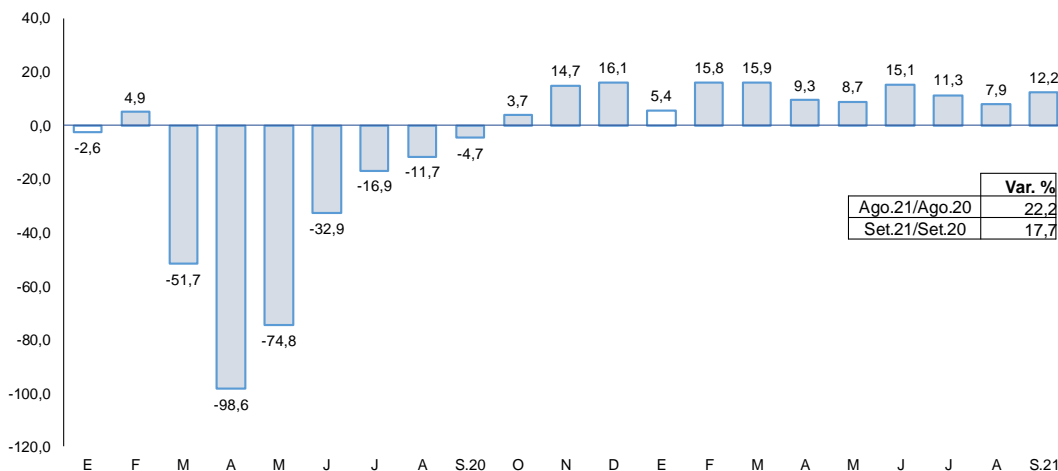

Fuente: Empresas Industriales.

1/ Se tomó en cuenta el año 2019 por los resultados atípicos del año 2020

Elaboración: BCRP, Sucursal Arequipa, Departamento de Estudios Económicos.

- En setiembre, los **despachos de cemento** orientados al mercado nacional, crecieron 12,2 por ciento respecto al mismo mes de 2019, y 17,7 por ciento respecto a setiembre de 2020, por el avance positivo de la inversión pública (Gobierno regional y Gobiernos locales) y por proyectos de inversión privada.
- Entre enero y setiembre, los despachos de cemento se incrementaron 11,1 por ciento respecto al mismo periodo del 2019, y 61,1 por ciento en comparación con el 2020.

Al cierre de setiembre, los créditos presentaron un saldo de S/ 13 404 millones, lo que significó un incremento de 2,5 por ciento frente al mismo periodo del año anterior.

Crédito Directo

(Saldos a fin de periodo en millones de nuevos soles)

	Estructura % Set-21	Setiembre		Var.% Nominal Set-21 / Set-20
		2020	2021	
Banco de la Nación 1/	1,7	234	233	-0,4
Agrobanco 2/	0,1	12	19	59,1
Banca múltiple	67,5	8 853	9 044	2,2
Instituciones no bancarias	30,6	3 973	4 108	3,4
Financieras	8,1	1 198	1 089	-9,0
Cajas Municipales	21,8	2 683	2 925	9,0
Cajas Rurales	0,6	75	83	9,9
Edpymes	0,1	16	11	-31,5
Arrendamiento Financiero	0,0		0,0	-
TOTAL	100,0	13 072	13 404	2,5
Empresas	65,5	8 253	8 781	6,4
Personas	34,5	4 819	4 623	-4,1
Consumo	20,2	2 904	2 711	-6,6
Hipotecario	14,3	1 915	1 912	-0,1
MN	91,7	11 986	12 292	2,6
ME	8,3	1 086	1 112	2,4
ME (Millo.US\$)		302	269	-10,9

1/ Considera sólo los créditos de consumo e hipotecario.

2/ No considera los créditos a las demás empresas del sistema financiero.

Fuente: SBS y AFP.

Elaboración: BCRP, Sucursal Arequipa. Departamento de Estudios Económicos.

Variación del crédito directo

(Var.% con respecto a similar mes del año anterior)

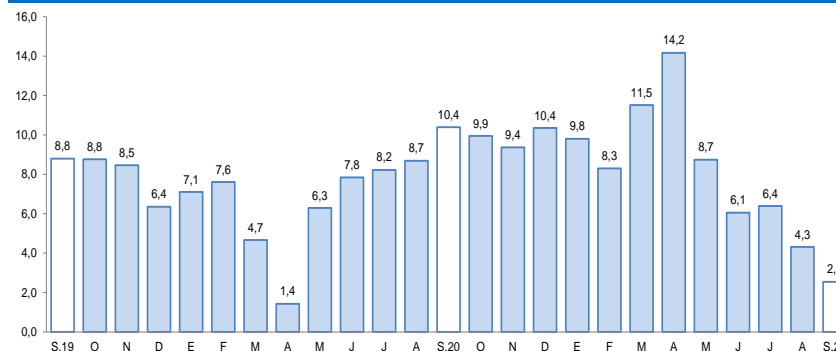

Fuente: Superintendencia de Banca, Seguros y AFP.

- Por **tipo de crédito**, el crédito empresarial representó el 65,5 por ciento del total de colocaciones, incrementándose 6,4 por ciento. En tanto, el crédito personal representó el 34,5 por ciento restante y registró una caída del 4,1 por ciento, asociada a los créditos de consumo (-6,6 por ciento) e hipotecarios (-0,1 por ciento).
- Según el **tipo de moneda**, los créditos en moneda nacional representaron el 91,7 por ciento del total de colocaciones, registrando un incremento del 2,6 por ciento. Por otra parte, los créditos en moneda extranjera crecieron 2,4 por ciento. Así, el **coeficiente de dolarización** alcanzó el 8,3 por ciento.

En setiembre, los depósitos alcanzaron un saldo de S/ 14 991 millones, reportando una expansión de 7,8 por ciento respecto al periodo comparativo interanual debido a las mayores operaciones de ahorro en moneda extranjera.

Depósitos

(SalDOS a fin de periodo en millones de nuevos soles)

	Estructura %		Setiembre		Var.% Nominal
	Set-21	2020	2021	Set-21 / Set-20	
Banco de la Nación	7,2	837	1 073	28,2	
Banca múltiple	63,6	8 858	9 530	7,6	
Instituciones no bancarias	29,3	4 212	4 388	4,2	
Financieras	3,7	598	550	-8,0	
Cajas Municipales	25,3	3 555	3 786	6,5	
Cajas Rurales	0,3	59	51	-13,1	
TOTAL	100,0	13 907	14 991	7,8	
Vista	21,8	3 382	3 271	-3,3	
Ahorro	51,6	6 223	7 734	24,3	
A plazo	26,6	4 302	3 985	-7,4	
MN	75,2	11 156	11 268	1,0	
ME	24,8	2 751	3 723	35,3	
ME (Mill. US\$)		765	901	17,7	

Fuente: SBS y AFP.

Elaboración: BCRP, Sucursal Arequipa. Departamento de Estudios Económicos.

Variación de los depósitos

(Var.% con respecto a similar mes del año anterior)

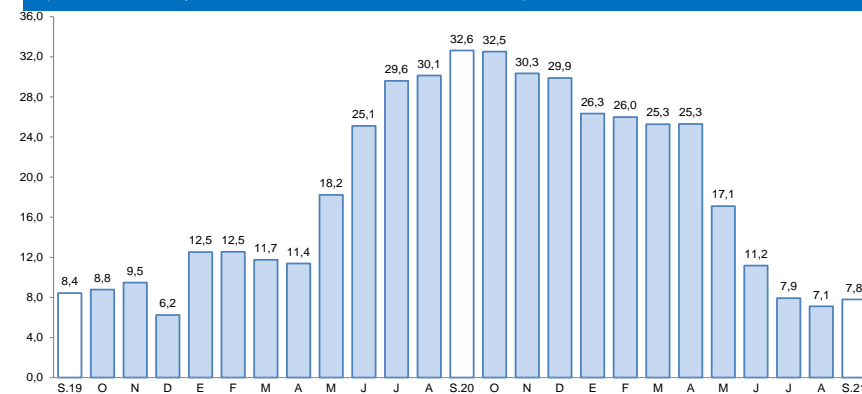

Fuente: Superintendencia de Banca, Seguros y AFP.

- Por **modalidad de captación**, los depósitos de ahorro fueron el 51,6 por ciento del total y tuvieron un crecimiento del 24,3 por ciento. Los depósitos a plazo alcanzaron el 26,6 por ciento del total y tuvieron una caída del 7,4 por ciento. Finalmente, los depósitos a la vista, con una participación del 21,8 por ciento, se contrajeron 3,3 por ciento respecto al periodo comparable interanual.
- Por **tipo de moneda**, el 75,2 por ciento del total de operaciones fueron realizadas en soles, registrando un crecimiento de 1,0 por ciento; en tanto, los depósitos en moneda extranjera mostraron un crecimiento de 35,3 por ciento frente a su comparativo interanual. Así, la **tasa de dolarización** fue de 24,8 por ciento, 3,3 puntos porcentuales mayor a lo registrado en 2020.

La inversión pública sumó S/ 165,7 millones, contrayéndose 0,6 por ciento, resultado, principalmente, de la menor ejecución del Gobierno nacional. En el periodo enero-setiembre, la inversión avanzó 79,8 por ciento.

Inversión Pública 1/ 2/

(En millones de soles)

	Setiembre			Enero - Setiembre		
	2020	2021	Var.% real	2020	2021	Var.% real
Gobierno nacional	41	12	-71,7	110	146	28,4
Gobierno regional	44	71	53,5	189	381	94,7
Gobiernos locales	73	82	7,2	321	625	88,6
Total	158	166	-0,6	619	1151	79,8

1/ Información actualizada al 30 de setiembre de 2021.

2/ Comprende la adquisición de activos no financieros.

Fuente: MEF.

Elaboración: BCRP, Sucursal Arequipa. Departamento de Estudios Económicos.

Variación de la Inversión Pública

(Var.% real con respecto a similar mes del año anterior)

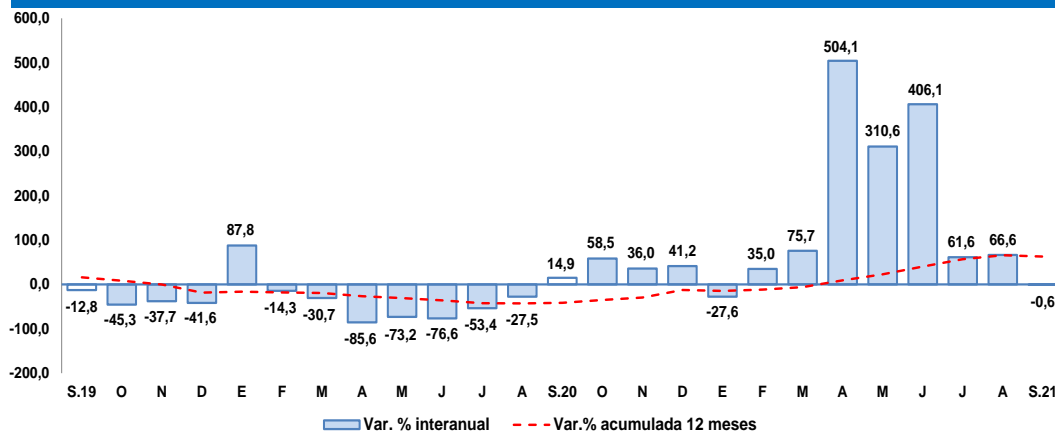

Fuente: MEF.

Elaboración: BCRP, Sucursal Arequipa. Departamento de Estudios Económicos.

Los principales proyectos ejecutados en la región fueron:

Por el **Gobierno nacional**:

- Mejoramiento del servicio de formación académica de la Facultad de Ciencias Contables y Financieras de la Universidad Nacional de San Agustín, por un monto de inversión de S/ 1,6 millones.
- Mejoramiento del servicio de formación académica de la Facultad de Administración de la Universidad Nacional de San Agustín; con un monto de S/ 1,6 millones.

En el caso del **Gobierno regional** destacaron:

- Mejoramiento de la carretera Viscachani – Callalli – Sibayo – Caylloma, provincia de Caylloma; con un monto de S/ 20,5 millones.
- Adquisición de maquina de anestesia y otros activos en el Instituto Regional de Enfermedades Neoplásicas, por S/ 6,6 millones.

Y por los **Gobiernos locales** fueron:

- Mejoramiento del servicio de transitabilidad vehicular y peatonal de avenidas y calles de diversos Asentamientos Humanos en el distrito de Islay; por S/ 4,5 millones.
- Adquisición de terreno en la Municipalidad Distrital de Cerro Colorado - Arequipa, con un monto de inversión de S/ 3,1 millones.