

BANCO CENTRAL DE RESERVA DEL PERU

SUCURSAL AREQUIPA



TACNA: Síntesis de Actividad Económica
Setiembre 2020¹

Departamento de Estudios Económicos

¹ En el presente informe participaron: Lizzie Jugo, Nilda Cabrera y Angel Frisancho.

ÍNDICE

Página

- RESUMEN EJECUTIVO 3**
- I. ACTIVIDAD PRODUCTIVA..... 5**
 - 1. Actividad primaria 5
 - 1.1 Sector agropecuario 5
 - 1.2 Sector pesca..... 5
 - 1.3 Sector minería 7
- II. SECTOR EXTERNO 8**
 - 1. Exportaciones 8
- III. CRÉDITOS Y DEPÓSITOS 10**
 - 1. Créditos 10
 - 2. Depósitos..... 11
- IV. EJECUCIÓN DEL PRESUPUESTO DE GASTOS DEL GOBIERNO GENERAL..... 13**
 - 1. Ejecución del gasto corriente no financiero..... 13
- V. ANEXOS 16**



RESUMEN EJECUTIVO

Principales hechos de importancia

- En setiembre, los sectores primarios reportaron resultados negativos. La producción del sector **minero** decreció en 22,0 por ciento, mientras que el **sector agropecuario** disminuyó en 3,9 por ciento. Por su parte, en agosto, la **actividad pesquera** reportó una contracción de 71,7 por ciento.
- Con respecto al desempeño de los **otros indicadores de la actividad económica**, en setiembre, los **créditos** y **depósitos** mostraron resultados positivos al expandirse 12,7 y 26,0 por ciento, respectivamente. Del mismo modo, las **exportaciones** se incrementaron en 12,5 por ciento y la **inversión pública** en 25,0 por ciento en términos reales.

Actividad primaria

- El **sector agropecuario**, en setiembre, registró una contracción de 3,9 por ciento en términos interanuales, debido a la menor producción del subsector agrícola (-8,9 por ciento), ante las menores áreas cosechadas de cultivos dirigidos al mercado externo y la agroindustria (-44,7 por ciento). En contraste, el subsector pecuario creció en 0,9 por ciento. Entre enero y setiembre, el sector acumuló una contracción de 9,9 por ciento, como resultado de la menor producción del subsector agrícola (-12,1 por ciento).
- En agosto, el **sector pesca** disminuyó 71,1 por ciento en términos interanuales, debido a la menor extracción de especies marinas para el consumo humano directo (-67,3 por ciento) destinado a la línea de fresco (-31,9 por ciento), congelado (-95,1 por ciento) y por la ausencia de pesca para el rubro de enlatado (-100,0 por ciento). Entre enero y agosto, el sector creció 34,8 por ciento.
- La **actividad minera**, en setiembre, decreció 22,0 por ciento en el periodo interanual, sustentado en la menor producción de todos los minerales, destacándose la caída del cobre (-25,0 por ciento) y molibdeno (-12,4 por ciento). En el periodo acumulado a setiembre, el sector se expandió 11,4 por ciento.

Otros indicadores de actividad económica

- En setiembre, las **exportaciones** sumaron US\$ 44,5 millones lo que significó un crecimiento de 12,5 por ciento en el periodo interanual, sustentado en los mayores embarques de productos tradicionales (12,7 por ciento) y no tradicionales (12,0 por ciento). Entre enero y setiembre, las exportaciones regionales se incrementaron 39,5 por ciento, ante los mayores envíos de productos tradicionales, principalmente mineros.
- Al finalizar setiembre, los **créditos** registraron un saldo de S/ 2 963 millones, lo que representó un incremento de 12,7 por ciento frente al mismo período del año anterior, principalmente por las mayores colocaciones de la Banca Múltiple (18,7 por ciento). Por su parte, los **depósitos** crecieron en 26,0 por ciento respecto a su comparativo interanual, ante las mayores captaciones de depósitos de ahorro (37,0 por ciento), a la vista (46,2 por ciento) y a plazo (1,2 por ciento).
- En setiembre, la **inversión pública (formación bruta de capital)** sumó S/ 48 millones, lo que representó una expansión real interanual de 25,0 por ciento, explicada por la mayor ejecución del Gobierno regional (136,6 por ciento) y Gobiernos locales (5,9 por ciento). Entre enero y setiembre, la inversión reportó una caída de 8,5 por ciento, debido a la menor ejecución del Gobierno nacional (-64,0 por ciento) y Gobiernos locales (-1,8 por ciento).

CUADRO N° 1
OTROS INDICADORES DE ACTIVIDAD ECONOMICA
 (Variación % respecto a similar mes del año anterior)

	Abr.20	May.20	Jun.20	Jul.20	Ago.20	Set.20
Exportaciones 1/	↑ 86,4	↑ 263,3	↑ 47,8	↑ 7,5	↑ 83,7	↑ 12,5
Crédito total 1/	↓ -1,6	↑ 4,3	↑ 6,3	↑ 8,9	↑ 9,8	↑ 12,7
Depósitos 1/	↑ 8,3	↑ 17,2	↑ 22,8	↑ 28,9	↑ 24,3	↑ 26,0
Inversión Pública 2/	↓ -58,4	↓ -47,8	↓ -67,3	↑ 7,2	↑ 28,1	↑ 25,0

1/ En términos reales.

2/ En términos nominales.

Fuente: BCRP – Sucursal Arequipa, SBS, SUNAT, y MEF.



I. ACTIVIDAD PRODUCTIVA

1. Actividad primaria

1.1 Sector agropecuario

- En setiembre, **el sector agropecuario** registró una contracción de 3,9 por ciento, debido a la menor producción agrícola (-8,9 por ciento), asociada a las menores áreas cosechadas de cultivos dirigidos al mercado externo y agroindustria (-44,7 por ciento), resultado atenuado por la mayor producción de cultivos dirigidos al mercado interno (2,5 por ciento). En contraste, el subsector pecuario registró un alza de 0,9 por ciento respecto al mismo mes del año anterior. En el periodo acumulado, la actividad agropecuaria se redujo 9,9 por ciento, sustentado en el descenso reportado en el subsector agrícola (-12,1 por ciento), resultado registrado pese al ligero incremento de la actividad pecuaria (0,2 por ciento).

CUADRO N° 2
SECTOR AGROPECUARIO 1/
(Miles de toneladas)

Subsectores	Estructura Porcentual 2019 2/	Setiembre				Enero - Setiembre			
		2019	2020	Var.%	Contribución al crecimiento 3/	2019	2020	Var.%	Contribución al crecimiento 3/
SECTOR AGRICOLA	70,8			-8,9	-4,3			-12,1	-9,9
Orientada al mercado externo y agroindustria 2/	51,3			-44,7	-10,8			-16,1	-13,5
Cebolla	1,7	0,4	0,7	98,4	1,0	8,9	9,0	0,2	0,0
Olivo	33,3	0,0	0,0	-	-	145,9	122,7	-15,9	-9,3
Orégano	11,3	0,4	0,2	-60,0	-5,9	6,6	5,0	-23,7	-1,5
Sandía	1,5	0,1	0,0	-100,0	-0,2	9,1	5,8	-36,2	-0,2
Vid	2,1	0,0	0,0	-	-	6,7	6,8	1,5	0,0
Orientada al mercado interno 2/	19,5			2,5	1,9			8,4	1,4
Alfalfa	6,7	18,9	21,3	12,7	0,0	176,9	202,1	14,2	0,6
Aji	3,4	0,1	0,1	1,5	0,0	8,6	9,1	6,2	0,1
Frijol Vainita	0,5	0,2	0,1	-45,7	-0,4	1,1	0,4	-64,2	-0,1
Maiz amiláceo	0,2	0,0	0,0	-100,0	-0,1	2,2	1,8	-17,7	-0,1
Maiz chala	2,4	11,8	10,8	-8,8	-0,5	87,2	96,3	10,5	0,2
Maiz choclo	0,3	0,1	0,1	-9,9	0,0	1,2	1,8	54,2	0,1
Melocotón	0,2	0,0	0,0	-	-	0,4	0,5	18,9	0,0
Papa	0,9	0,5	0,7	39,4	0,5	7,3	7,0	-3,8	0,0
Pera	0,2	0,0	0,0	-	-	1,4	1,3	-6,3	0,0
Pimiento	0,7	0,2	0,2	-4,1	0,0	1,8	1,1	-41,9	-0,1
Tomate	1,3	0,7	0,9	28,5	0,7	6,3	6,0	-5,5	0,0
Zapallo	1,1	4,0	3,5	-13,1	-1,2	10,1	11,2	10,7	0,1
SECTOR PECUARIO	29,2			0,9	0,5			0,2	0,0
Carne de ave 4/	17,6	1,5	1,5	0,2	0,1	15,2	15,1	-0,6	-0,1
Carne de ovino 4/	0,1	0,0	0,0	2,2	0,0	0,1	0,1	1,0	0,0
Carne de porcino 4/	2,1	0,2	0,2	7,9	0,3	2,0	2,1	7,4	0,1
Carne de vacuno 4/	1,0	0,1	0,1	0,1	0,0	0,7	0,7	-3,1	0,0
Fibra Alpaca	0,3	0,0	0,0	-	-	0,0	0,0	-	-
Huevos	3,6	0,5	0,5	1,8	0,2	4,3	4,3	-0,1	0,0
Leche	4,4	2,0	2,0	-1,0	-0,1	18,2	18,3	0,6	0,0
SECTOR AGROPECUARIO	100,0			-3,9	-3,9			-9,9	-9,9

1/ Cifras preliminares.

2/ Estimado a precios de 2007.

3/ En base a la estructura de similar periodo de 2019.

4/ Peso Neto.

Fuente: Ministerio de Agricultura y Riego y Gerencia Regional de Agricultura y Riego - Tacna.

Elaboración: BCRP - Sucursal Arequipa. Departamento de Estudios Económicos.

- El subsector agrícola**, en setiembre, presentó una caída de 8,9 por ciento, propiciado por las menores áreas cosechadas con cultivos orientados al mercado externo y agroindustria (-44,7 por ciento), básicamente por la menor cosecha de orégano (-60,0 por ciento) y la nula producción de sandía (-100,0 por ciento). En contraste, los cultivos destinados al mercado interno se expandieron 2,5 por ciento, principalmente por la mayor producción de cultivos como tomate (28,5 por ciento), papa (39,4 por ciento), alfalfa (12,7 por ciento) y ají (1,5 por ciento).



- Entre los meses de enero y setiembre, la actividad agrícola se contrajo 12,1 por ciento, resultado asociado a la menor producción de aquellos cultivos destinados al mercado externo y agroindustria (-16,1 por ciento), resultado de la menor producción de olivo (-15,9 por ciento), orégano (-23,7 por ciento) y sandía (-36,2 por ciento). En cuanto a los cultivos dirigidos al mercado interno, se registró un incremento de 8,4 por ciento, principalmente por el mayor dinamismo en la producción de alfalfa (14,2 por ciento), maíz chala (10,5 por ciento), ají (6,2 por ciento) y zapallo (10,7 por ciento), entre otros.
- El **subsector pecuario**, en el mes de setiembre, se expandió ligeramente en 0,9 por ciento, sustentado en los mayores volúmenes de producción de carne de porcino (7,9 por ciento), carne de ovino (2,2 por ciento), carne de vacuno (0,1 por ciento) y la mayor producción avícola, tanto de carne de ave (0,2 por ciento) y huevos (1,8 por ciento). En el acumulado del año, la actividad pecuaria creció marginalmente 0,2 por ciento, debido al incremento en la producción de carne de porcino (7,4 por ciento), carne de ovino (1,0 por ciento) y leche (0,6 por ciento), debido a la mayor disponibilidad de unidades para la saca y el ordeño.
- En cuanto al avance de **siembras de la campaña actual (2020/2021)**, al cierre de setiembre, se registraron un total de 2 172 hectáreas instaladas, lo que representó una expansión de 12,7 por ciento respecto a las áreas sembradas en el mismo periodo de la **campaña anterior (2019/2020)**. Este resultado se sustentó en las mayores áreas de cultivos transitorios (10,6 por ciento), especialmente de sandía (64,9 por ciento), maíz amiláceo (65,4 por ciento), zapallo (36,3 por ciento) y tomate (64,1 por ciento), entre otros. Asimismo, los cultivos permanentes y semipermanentes crecieron 52,1 por ciento, básicamente por la mayor siembra de orégano (225,0 por ciento) y el adelanto de la alfalfa.

CUADRO N° 3
SUPERFICIE SEMBRADA 1/
(Hectáreas)

	Campaña agrícola 2/		Variación	
	2019/2020	2020/2021	Absoluta	Porcentual
Cultivos Transitorios	1 831	2 026	195	10,6
Aji	407	405	-2	-,5
Aji paprika	0	14	14	-
Arveja grano verde	4	11	7	175,0
Camote	21	32	11	52,4
Cebolla	78	62	-16	-20,5
Haba grano verde	15	18	3	20,0
Maiz amarillo duro	0	0	-	-
Maiz amiláceo	130	215	85	65,4
Maiz chala	466	355	-111	-23,8
Maiz choclo	59	64	5	8,5
Papa	112	102	-10	-8,9
Sandía	154	254	100	64,9
Tomate	39	64	25	64,1
Zapallo	80	109	29	36,3
Otros	266	321	55	20,7
Cultivos Permanentes y Semipermanentes	96	146	50	52,1
Alfalfa	0	40	40	-
Manzana	0	1	1	-
Melon	0	5	5	-
Olivo	20	13	-7	-35,0
Orégano	8	26	18	225,0
Vid	0	0	-	-
Otros	68	61	-7	-10,3
Total	1 927	2 172	245	12,7

1/ Cifras preliminares.

2/ De agosto a setiembre.

Fuente: Gerencia Regional de Agricultura y Riego - Tacna.

Elaboración: BCRP - Sucursal Arequipa. Departamento de Estudios Económicos.



1.2 Sector pesca

- En agosto, el **sector pesca** se contrajo 71,7 por ciento en términos interanuales, ante la menor extracción de recursos hidrobiológicos para el consumo humano directo (-67,3 por ciento) destinado a la línea de fresco (-31,9 por ciento), congelado (-95,1 por ciento) y por la ausencia de pesca para la elaboración de enlatado (-100,0 por ciento). Sin embargo, se reportó una mayor captura de especies para el rubro de seco (48,0 por ciento), que contrarrestó parcialmente el resultado final del sector.
- Entre enero y agosto, el sector pesquero se expandió 34,8 por ciento en comparación a similar periodo del año anterior, debido a la mayor extracción de especies marinas destinadas a la línea de fresco (13,6 por ciento) de especies tales como tiburón azul, bonito, perico, caballa, jurel, lenguado y tollo, entre otros; además de enlatado (139,2 por ciento). En contraste, disminuyó el desembarque de especies dirigidas a los rubros de congelado (-78,2 por ciento) y seco (-16,7 por ciento), atenuando parcialmente el resultado final del sector.

CUADRO N° 4
SECTOR PESCA 1/
(Toneladas)

	Agosto			Enero - Agosto		
	2019	2020	Var.%	2019	2020	Var.%
Consumo Humano Directo	1 766	577	-67,3	4 941	3 736	-24,4
Fresco 2/	779	530	-31,9	2 673	3 035	13,6
Congelado	962	47	-95,1	2 171	474	-78,2
Seco 2/	0	0	48,0	3	2	-16,7
Enlatado	24	0	-100,0	94	225	139,2
SECTOR PESCA 3/			-71,7			34,8

1/ Cifras preliminares.

2/ Cifras proyectadas en agosto.

3/ Estimado a precios de 2007.

Fuente: Ministerio de la Producción – PRODUCE y Gerencia Regional de la Producción

Elaboración: BCRP - Sucursal Arequipa. Departamento de Estudios Económicos.

1.3 Sector minería

- En setiembre, la **actividad minera** registró una caída de 22,0 por ciento en comparación al mismo mes del año anterior, ante la menor producción de cobre (-25,0 por ciento) y molibdeno (-12,4 por ciento), debido a la menor recuperación de los minerales en el proceso de flotación reportado por la empresa minera Southern Perú Copper (SPCC). Asimismo, decreció la extracción de oro (-45,6 por ciento) y plata (-18,5 por ciento) reportado por SPCC y MINSUR S.A. A nivel regional, Tacna ocupó el segundo lugar en la producción de molibdeno al contribuir con el 27,4 por ciento del total; en tanto que, se mantiene como el quinto productor de cobre al participar del 9,0 por ciento del total.
- Entre enero y setiembre, el sector minería se expandió 11,4 por ciento frente al similar periodo del año anterior, sustentado en los mayores volúmenes de producción de molibdeno (64,9 por ciento) y plata (4,8 por ciento) ante la mayor obtención de los minerales en el proceso de flotación reportado por SPCC. Por otro lado, se contrajo la producción de cobre (-0,3 por ciento) y oro (-27,6 por ciento), que atenuaron parcialmente el resultado final del sector. A nivel regional, Tacna se mantuvo como el productor líder de molibdeno, al aportar con el 31,9 por ciento del total; mientras que, ocupó el quinto lugar en la producción cuprífera, al representar el 12,4 por ciento del total.
- Entre enero y setiembre, el nivel de inversión minera en la región alcanzó la suma de US\$ 83,6 millones, lo que representó una caída de 57,6 por ciento en comparación al año anterior. En tanto que, participó del 2,9 por ciento de la inversión total.

**CUADRO N° 5
SECTOR MINERÍA 1/**

Unidades recuperables

(Variación % real respecto a similar periodo del año anterior)

Mineral	Estructura		Setiembre			Enero - Setiembre			
	Porcentual 2018 2/	2019	2020	Var. %	Contribución al crecimiento 3/	2019	2020	Var. %	Contribución al crecimiento 3/
Cobre (TMF)	72,4	19 288	14 468	-25,0	-16,0	175 558	175 016	-0,3	-0,2
Oro (KGF)	5,9	308	168	-45,6	-1,8	2 468	1 787	-27,6	-1,1
Plata (KGF)	2,1	8 116	6 613	-18,5	-0,4	76 376	80 025	4,8	0,1
Molibdeno (TMF)	19,6	845	740	-12,4	-3,7	4 335	7 147	64,9	12,6
SECTOR MINERÍA 2/	100,0			-22,0	-22,0			11,4	11,4

1/ Cifras preliminares.

2/ Estimado a precios de 2007.

3/ En base a la estructura de similar periodo de 2019.

Fuente: Ministerio de Energía y Minas.

Elaboración: BCRP - Sucursal Arequipa. Departamento de Estudios Económicos.

**GRÁFICO N° 1
VARIACION DE LA PRODUCCIÓN MINERA**
(Variación % real respecto a similar mes del año anterior)

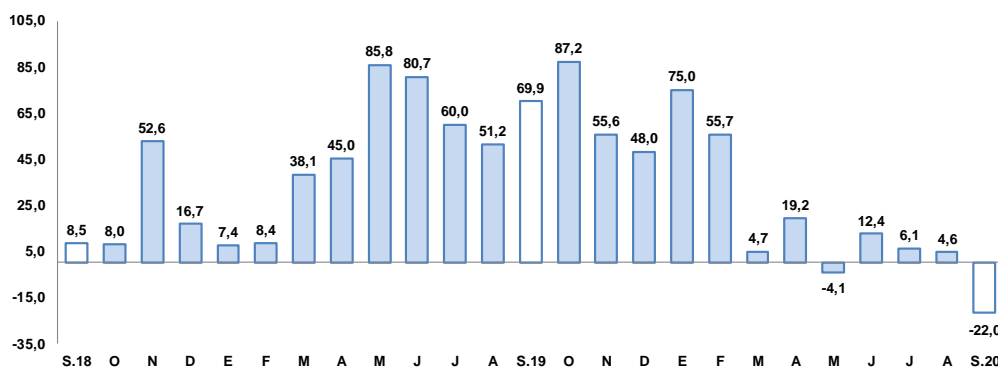

Fuente: Ministerio de Energía y Minas.

Elaboración: BCRP, Sucursal Arequipa, Departamento de Estudios Económicos

- La **cotización internacional de los principales metales**, en setiembre, presentó resultados mixtos. El precio promedio del cobre (US\$/TM 6 705) subió 3,0 por ciento ante el resultado positivo de la producción industrial en China; asimismo, también se incrementó el precio promedio del zinc (¢US\$/lb. 111), en 1,2 por ciento. Por otro lado, los precios promedio del oro (US\$/oz.tr. 1 922), plata (US\$/oz.tr. 26), plomo (US\$/lb. 85) cayeron en 2,3 por ciento, 4,6 por ciento y 3,3 por ciento, respectivamente, debido a la incertidumbre generada por las elecciones presidenciales en los Estados Unidos y por la suspensión breve de la vacuna contra la COVID-19 por Oxford y AstraZeneca.

II. SECTOR EXTERNO

1. Exportaciones

- En setiembre, las **exportaciones regionales** alcanzaron la suma de US\$ 44,5 millones significando un crecimiento de 12,5 por ciento, a causa de mayores embarques de productos tradicionales (12,7 por ciento) relacionado a productos mineros (12,7 por ciento) como cobre. Del mismo modo, se registró un mayor dinamismo en los envíos de productos no tradicionales (12,0 por ciento), sustentado en la mayor demanda de productos agropecuarios (72,3 por ciento) como aceitunas, zapallos, cebollas, orégano, paprika y jengibre, entre los principales; químicos (11,5 por ciento) como artículos de plástico; textiles (152,7 por ciento) como hilados y prendas de vestir; maderas y papeles (363,0 por ciento); sidero-metalúrgicos (181,3 por ciento); entre otros.
- Entre enero y setiembre, las exportaciones regionales totalizaron US\$ 265,8 millones, lo que significó un incremento de 39,5 por ciento en comparación al mismo periodo del año anterior.



Este resultado se sustentó en los mayores envíos de productos tradicionales (108,8 por ciento) relacionado a productos mineros (108,4 por ciento) tales como oro y cobre; y, en menor medida, por los envíos de productos agrícolas (234,2 por ciento). Por otro lado, disminuyeron los embarques de productos no tradicionales (-23,4 por ciento) relacionado a los rubros pesqueros (-44,1 por ciento), químicos (-11,3 por ciento), textiles (-47,1 por ciento), metales-mecánicos (-73,5 por ciento), minerales no metálicos (-27,2 por ciento), entre los principales.

CUADRO Nº 6
EXPORTACIONES POR GRUPO DE PRODUCTOS 1/
(Valor FOB en millones de US\$)

TIPO	Setiembre			Enero-Setiembre		
	2019	2020	Var.%	2019	2020	Var.%
PRODUCTOS TRADICIONALES	28,6	32,2	12,7	90,7	189,4	108,8
Pesqueros	0,0	0,0	-	0,0	0,0	-
Agrícolas	0,0	0,0	-	0,0	0,1	234,2
Mineros	28,6	32,2	12,7	90,7	189,0	108,4
Petróleo y gas natural	0,0	0,0	-	0,0	0,3	-
PRODUCTOS NO TRADICIONALES	10,9	12,2	12,0	99,8	76,4	-23,4
Agropecuarios	5,4	9,3	72,3	45,7	47,7	4,2
Pesqueros	4,0	1,1	-71,5	34,5	19,3	-44,1
Textiles	0,1	0,3	152,7	2,1	1,1	-47,1
Maderas y papeles y sus derivados	0,0	0,1	363,0	5,5	0,5	-91,2
Químicos	1,1	1,2	11,5	6,5	5,8	-11,3
Minerales no metálicos	0,1	0,1	-1,0	0,9	0,6	-27,2
Sidero-Metalúrgicos	0,0	0,0	181,3	0,0	0,0	-62,8
Metal-mecánicos	0,1	0,0	-89,0	3,8	1,0	-73,5
Otros	0,1	0,0	-59,1	0,7	0,4	-40,8
TOTAL EXPORTACIONES	39,5	44,5	12,5	190,5	265,8	39,5

1/ Cifras preliminares.

Fuente: SUNAT.

Elaboración: BCRP - Sucursal Arequipa. Departamento de Estudios Económicos.

- Entre enero a setiembre, los **principales países destino** de las exportaciones de la región se concentraron en cinco países, los que representaron el 67,9 por ciento del valor total exportado. En primer lugar, se posicionó Canadá (23,5 por ciento), seguido de la República Popular China (13,0 por ciento), Chile (12,6 por ciento), Filipinas (9,6 por ciento) y Japón (9,1 por ciento). Según productos, a Canadá se despacharon oro en las demás forma en bruto (100,0 por ciento); a China se embarcaron principalmente minerales de cobre y sus concentrados (45,8 por ciento) y cátodos de cobre refinado (25,0 por ciento); a Chile se destinaron fundamentalmente molibdeno y sus concentrados (39,2 por ciento) y aceitunas (21,7 por ciento); a Filipinas se despacharon minerales de cobre y sus concentrados (100,0 por ciento); y, finalmente, a Japón se despacharon principalmente minerales de cobre y sus concentrados (67,9 por ciento).
- A nivel de los **principales productos**, entre enero y setiembre, se ubicó en primer lugar, el envío de minerales de cobre y sus concentrados (32,3 por ciento) destinados principalmente a Filipinas (29,7 por ciento) y Japón (19,2 por ciento); seguido de oro en las demás formas de bruto (23,5 por ciento) comprados por Canadá (100,0 por ciento); minerales de molibdeno y sus concentrados (11,7 por ciento) que fueron principalmente demandados por Chile (42,4 por ciento), Países Bajos (25,6 por ciento) y China (24,3 por ciento); y aceitunas preparadas o conservadas, sin congelar (5,3 por ciento) enviados a Brasil (83,6 por ciento) y Chile (11,1 por ciento); entre los principales.

III. CRÉDITOS Y DEPÓSITOS

1. Créditos

- Los **créditos**, al finalizar el mes de setiembre, registraron un saldo de S/ 2 963 millones, lo que representó un crecimiento de 12,7 por ciento respecto a similar período del año anterior. A nivel institucional, el Banco de la Nación concentró el 2,5 por ciento de las operaciones, teniendo una reducción en sus saldos de 13,6 por ciento; Agrobanco participó del 0,4 por ciento y sus saldos crecieron 2,1 por ciento; la Banca Múltiple concentró el 62,6 por ciento del total y reportó un alza en sus saldos de 18,7 por ciento; en tanto que, las Instituciones no bancarias participaron del 34,6 por ciento restante y sus saldos se incrementaron en 5,4 por ciento, principalmente por las mayores colocaciones de las Cajas Municipales (7,2 por ciento).
- Respecto al **tipo de moneda**, las operaciones en moneda nacional representaron el 95,3 por ciento del total, lo que representa un alza de 15,5 por ciento respecto a su comparativo interanual; mientras que, los créditos en moneda extranjera registraron una contracción de 24,4 por ciento. De esta manera, el coeficiente de dolarización fue de 4,7 por ciento, situándose 2,3 puntos porcentuales por debajo de la cifra registrada en similar período del año anterior.

CUADRO N° 7
CREDITO DIRECTO
(Saldos en millones de soles)

	Estructura %	Setiembre		Var.% Nominal
	Set-20	2019	2020	Set-20 / Set-19
Banco de la Nación 1/	2,5	85	74	-13,6
Agrobanco 2/	0,4	11	12	2,1
Banca múltiple	62,6	1 562	1 854	18,7
Instituciones no bancarias	34,6	971	1 024	5,4
Financieras	7,1	214	210	-1,6
Cajas Municipales	27,1	750	804	7,2
Cajas Rurales	0,3	6	8	40,7
Edpymes	0,0	1	1	-8,4
Arrendamiento Financiero	0,0	0	0	-
TOTAL	100,0	2 629	2 963	12,7
Empresas	67,8	1 653	2 009	21,5
Personas	32,2	976	954	-2,3
Consumo	24,5	759	726	-4,3
Hipotecario	7,7	218	228	4,6
MN	95,3	2 444	2 823	15,5
ME	4,7	185	140	-24,4
ME (Millo.US\$)		55	39	-28,9

1/ Considera sólo los créditos de consumo e hipotecario.

2/ No considera los créditos a las demás empresas del sistema financiero.

Fuente: SBS y AFP.

Elaboración: BCRP, Sucursal Arequipa, Departamento de Estudios Económicos.

- Por **tipo de crédito**, del total de colocaciones, el 67,8 por ciento fueron dirigidos al sector empresarial, reportando un crecimiento de 21,5 por ciento; en tanto que, el restante 32,2 por ciento de las operaciones correspondieron a créditos personales, los que mostraron una caída de 2,3 por ciento respecto al año anterior, principalmente a causa de los menores préstamos de consumo (-4,3 por ciento).



GRAFICO N° 2
VARIACIÓN DEL CREDITO DIRECTO
(Variación % respecto a similar mes del año anterior)

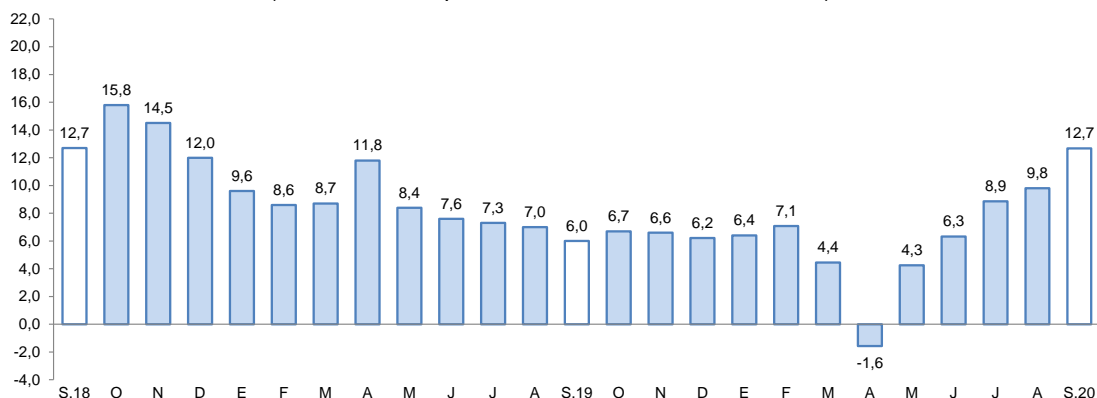

Fuente: Superintendencia de Banca, Seguros y AFP.
Elaboración: BCRP, Sucursal Arequipa, Departamento de Estudios Económicos.

- En el mes de agosto, la **tasa de morosidad** en la región alcanzó el 5,8 por ciento, mismo nivel al registrado en el mismo mes del año anterior. Los mayores niveles de morosidad por tipo de entidad correspondieron a Agrobanco (51,9 por ciento), las Cajas Rurales de Ahorro y Crédito (12,9 por ciento), las EDPYMES (10,9 por ciento) y a las Cajas Municipales (7,8 por ciento); en tanto que, las menores tasas fueron reportadas por el Banco de la Nación (2,2 por ciento), la Banca Múltiple (4,8 por ciento) y las Empresas Financieras (6,7 por ciento).

GRAFICO N° 3
TASA DE MOROSIDAD 1/2/
(Porcentajes)

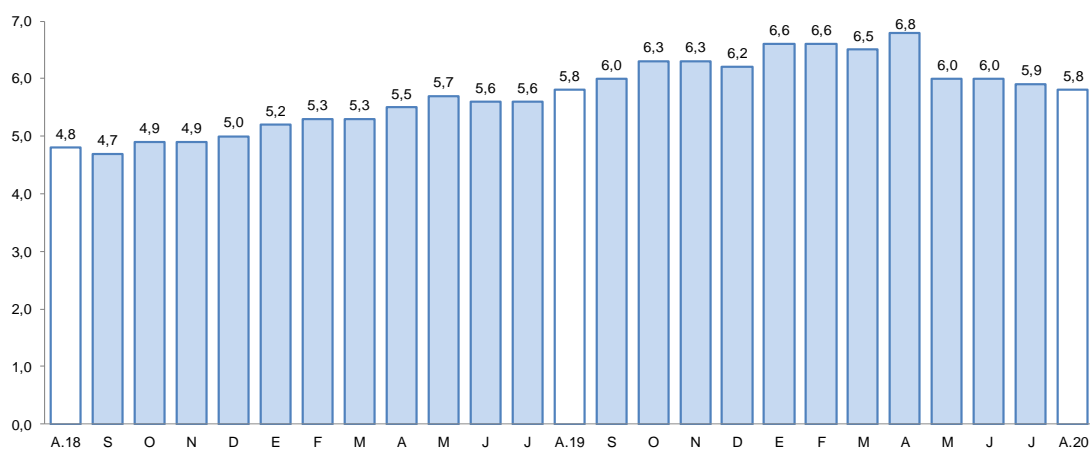

1/ Preliminar.
2/ Morosidad = (créditos vencidos + créditos en cobranza judicial) / colocaciones brutas.
Elaboración: BCRP, Sucursal Arequipa, Departamento de Estudios Económicos.

2. Depósitos

- Al finalizar el mes de setiembre, los **depósitos** en la región alcanzaron un saldo de S/ 2 365 millones, reportando una expansión de 26,0 por ciento frente a su comparativo interanual. A nivel institucional, el Banco de la Nación concentró el 14,5 por ciento del total de operaciones y sus saldos reportaron un crecimiento de 21,9 por ciento; la Banca múltiple registró una participación del 60,4 por ciento, aumentado sus saldos en 40,1 por ciento; mientras que, las Instituciones no bancarias, participaron del 25,1 por ciento restante y mostraron un alza de 3,1 por ciento, vinculada a las mayores captaciones de las Financieras y Cajas Municipales.

**CUADRO N° 8
DEPÓSITOS**
(SalDOS en millones de soles)

	Estructura % Set-20	Setiembre		Var.% Nominal
		2019	2020	Set-20 / Set-19
Banco de la Nación	14,5	280	342	21,9
Banca múltiple	60,4	1 020	1 429	40,1
Instituciones no bancarias	25,1	576	594	3,1
Financieras	1,8	36	43	20,2
Cajas Municipales	23,2	539	549	1,9
Cajas Rurales	0,1	1	1	28,1
TOTAL	100,0	1 877	2 365	26,0
Vista	22,5	364	533	46,2
Ahorro	48,8	843	1 155	37,0
A plazo	28,6	669	677	1,2
MN	79,3	1 424	1 876	31,8
ME	20,7	453	489	7,9
ME (Mill. US\$)		134	136	1,5

Fuente: SBS y AFP

Elaboración: BCRP, Sucursal Arequipa, Departamento de Estudios Económicos.

- Según el **tipo de moneda**, las operaciones realizadas en moneda local representaron el 79,3 por ciento, lo que significó un incremento de 31,8 por ciento; en tanto que, las operaciones en moneda extranjera mostraron un alza de 7,9 por ciento. De esta manera, el coeficiente de dolarización alcanzó a 20,7 por ciento, ubicándose en 3,5 puntos porcentuales por debajo del valor en similar mes del año anterior.
- De acuerdo a la **modalidad de captación**, los depósitos de ahorro representaron el 48,8 por ciento del total de operaciones y mostraron un incremento de 37,0 por ciento; seguidos por los depósitos a plazo, que participaron del 28,6 por ciento de las captaciones y que aumentaron sus saldos en 1,2 por ciento; en tanto que, los depósitos a la vista alcanzaron el 22,5 por ciento restante y sus saldos evidenciaron un crecimiento de 46,2 por ciento.

**GRAFICO N° 4
VARIACIÓN DE LOS DEPÓSITOS 1/**
(Variación % respecto a similar mes del año anterior)

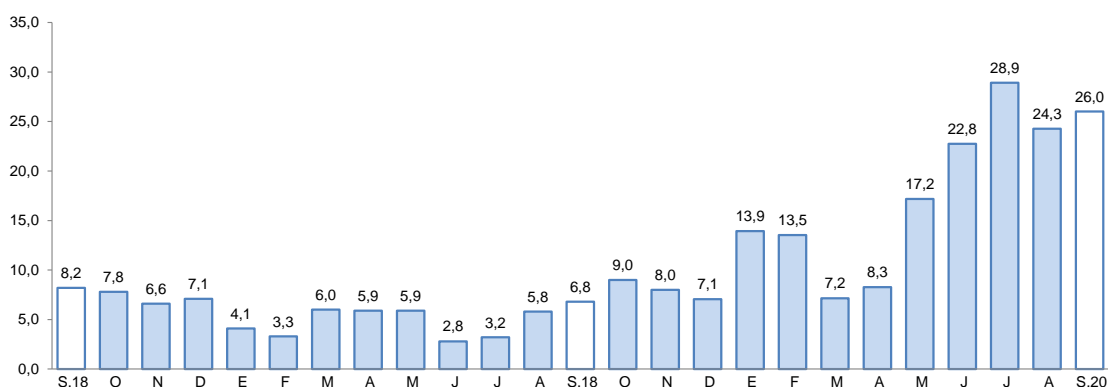

1/ Comprende Banco de la Nación, banca múltiple, cajas municipales, cajas rurales y financieras.

Fuente: Superintendencia de Banca, Seguros y AFP.

Elaboración: BCRP, Sucursal Arequipa, Departamento de Estudios Económicos.

- El ratio **colocaciones/depósitos**, en el mes de setiembre, fue de 1,25, ubicándose por debajo del nivel registrado en el mismo mes del año anterior (1,40).

IV. EJECUCIÓN DEL PRESUPUESTO DE GASTOS DEL GOBIERNO GENERAL

1. Ejecución del gasto corriente no financiero

- En setiembre, el **gasto corriente** sumó S/ 99 millones, evidenciando un crecimiento real de 7,2 por ciento en el periodo interanual, impulsado por el mayor gasto de los tres niveles de gobierno: Gobierno nacional (1,2 por ciento), Gobierno regional (6,8 por ciento) y los Gobiernos locales (21,9 por ciento).

CUADRO N° 9
TACNA: EJECUCIÓN DEL GASTO CORRIENTE NO FINANCIERO 1/ 2
(Miles de soles)

	Setiembre			Enero - Setiembre		
	2019	2020	Var.% real	2019	2020	Var.% real
I. GASTOS CORRIENTES	91	99	7,2	829	882	4,5
Gobierno nacional	37	38	1,2	377	428	11,6
Gobierno regional	39	42	6,8	321	334	2,3
Gobiernos locales	16	19	21,9	132	120	-10,4
Remuneraciones	52	54	1,3	464	475	0,7
Gobierno nacional	22	21	-3,5	201	195	-4,7
Gobierno regional	26	28	4,7	218	240	8,4
Gobiernos locales	5	5	5,1	45	40	-12,5
Bienes y Servicios	30	35	12,2	224	217	-4,7
Gobierno nacional	11	10	-10,6	91	80	-13,2
Gobierno regional	9	11	24,9	52	63	18,2
Gobiernos locales	10	13	27,1	81	74	-9,8
Transferencias 1/	9	11	24,7	141	190	31,7
Gobierno nacional	4	6	64,4	85	153	76,6
Gobierno regional	4	3	-19,2	51	31	-40,2
Gobiernos locales	1	1	50,5	6	6	-0,8
II. FORMACIÓN BRUTA DE CAPITAL	37	48	25,0	256	239	-8,5
Gobierno nacional	10	4	-64,3	77	28	-64,0
Gobierno regional	11	26	136,6	103	134	27,7
Gobiernos locales	16	18	5,9	76	76	-1,8
III OTROS GASTOS DE CAPITAL 2/	0	0	-	4	18	336,4
GASTO NO FINANCIERO TOTAL (I+II+III)	129	147	12,4	1 090	1 139	2,7
Gobierno nacional	47	42	-12,9	457	474	1,7
Gobierno regional	50	68	35,3	424	469	8,7
Gobiernos locales	32	37	13,7	208	197	-7,3

1/ Información actualizada al 30 de setiembre de 2020.

2/ Comprende la adquisición de activos no financieros

Fuente: MEF.

Elaboración: BCRP, Sucursal Arequipa. Departamento de Estudios Económicos.

- En el periodo acumulado entre enero y setiembre, el **gasto corriente** sumó S/ 882 millones, reportando una expansión real de 4,5 por ciento en el periodo comparativo, impulsado por el mayor gasto del Gobierno nacional (11,6 por ciento) y del Gobierno regional (2,3 por ciento), resultado contrarrestado parcialmente por los menores desembolsos reportados por los Gobiernos locales (-10,4 por ciento).
- En setiembre, la **inversión pública (formación bruta de capital)** sumó S/ 48 millones, lo que representó una expansión real interanual de 25,0 por ciento, explicada principalmente por la mayor ejecución del Gobierno regional (136,6 por ciento) y, en menor medida, de los Gobiernos locales (5,9 por ciento). Entre enero y setiembre, la inversión pública reportó una

caída de 8,5 por ciento, debido a la menor ejecución del Gobierno nacional (-64,0 por ciento) y, en menor magnitud, de los Gobiernos locales (-1,8 por ciento).

- De esta manera, el avance de ejecución de la inversión pública en la región fue de 37,6 por ciento del PIM, impulsado el Gobierno regional que registró una ejecución del 50,4 por ciento, de los Gobiernos locales que sumaron un avance del 32,3 por ciento y, en menor medida, del Gobierno nacional que reportó una ejecución de 21,6 por ciento.

GRÁFICO Nº 5
TACNA: VARIACIÓN DE LA INVERSIÓN PÚBLICA
(Variación % real)

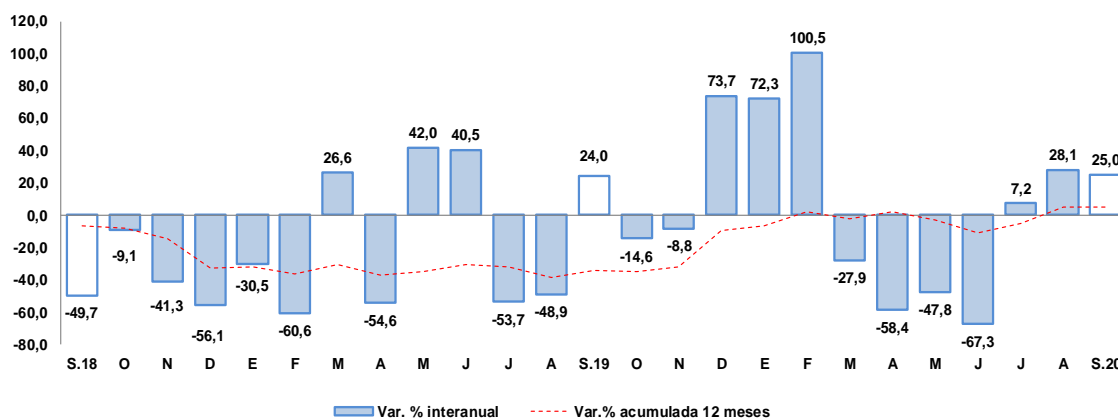

Fuente: Ministerio de Economía y Finanzas.

Elaboración: BCRP, Sucursal Arequipa, Departamento de Estudios Económicos

- Los principales proyectos que se ejecutaron en los tres niveles de gobierno fueron:

Por el Gobierno nacional:

- Instalación, mejoramiento y ampliación de los servicios turísticos públicos de la Estación Ferrocarril Tacna-Arica, en el sector Museo Ferroviario, distrito y provincia de Tacna; con un monto de S/ 838,1 mil.
- Mejoramiento de los servicios del desembarcadero pesquero artesanal en la localidad de Morro Sama, distrito de Sama, provincia de Tacna; por un monto de S/ 795,9 mil.
- Mejoramiento de los servicios migratorios brindados por las dependencias de la jefatura zonal de Tacna, Superintendencia Nacional de Migraciones; con un monto de inversión de S/ 557,6 mil.
- Mejoramiento de la carretera Ite - Tarata, distrito de Ite, provincia de Jorge Basadre; con un monto de inversión de S/ 348,7 mil.
- Construcción y equipamiento de una nueva planta de tratamiento de agua potable de Calana, distrito de Calana, provincia de Tacna; con un monto de S/ 285,0 mil.

En el Gobierno regional:

- Construcción de la sala de hospitalización, adquisición de equipos en el EESS Hospital Hipólito Unanue de Tacna; por un monto de S/ 11,0 millones.
- Mejoramiento de la carretera TA-109: Tramo Ticaco-Candarave; con una inversión de S/ 5,0 millones.

- Mejoramiento del servicio educativo en el nivel primaria y secundaria de la Institución Educativa Prócer Manuel Calderón de la Barca, Promuvi Viñani IV Etapa, distrito de Coronel Gregorio Albarracín Lanchipa, provincia de Tacna; con S/ 2,0 millones.
- Mejoramiento del servicio institucional de la sede central del Gobierno Regional de Tacna, distrito de Tacna; con un monto de S/ 1,4 millones.
- Mejoramiento de los servicios de salud del Hospital Hipólito Unanue de Tacna, distrito y provincia de Tacna; por S/ 1,2 millones.

Por los **Gobiernos locales:**

- Mejoramiento de la vía vecinal tramo ruta TA-644 en la Asoc. Virgen de Copacabana a la Asoc. Agroindustrial Los Cenizales del distrito de La Yarada los Palos, provincia de Tacna; con un monto de inversión de S/ 605,2 mil.
- Mejoramiento y ampliación del servicio deportivo recreativo del distrito de Ite, provincia de Jorge Basadre; por S/ 486,6 mil.
- Mejoramiento y ampliación del servicio de tratamiento de aguas residuales en el sector Pampa Alta (asentamientos humanos Pampa Alta, Mirador, Nuevo Ite y Las Vilcas), distrito de Ite, provincia de Jorge Basadre; por S/ 485,7 mil.
- Mejoramiento del servicio de transitabilidad peatonal y vehicular de la asociación de vivienda Villa Belén de Jesús de la Ciudad de Tacna, provincia de Tacna; con un monto de inversión de S/ 443,7 mil.
- Mejoramiento del servicio de agua potable y alcantarillado en el asentamiento humano Juan Velasco Alvarado, distrito de Alto de la Alianza, provincia de Tacna; con un monto de inversión de S/ 422,9 mil.



V. ANEXOS



ANEXO 1

TACNA: PRODUCCIÓN AGROPECUARIA 1/
(Toneladas métricas)

PRODUCTOS	2019				2020									PRODUCTOS
	SET	OCT	NOV	DIC	ENE	FEB	MAR	ABR	MAY	JUN	JUL	AGO	SET	
AGRICOLA														AGRICOLA
Cebolla	370	800	1 348	1 962	832	318	2 037	2 798	836	495	446	459	734	Cebolla
Olivo	0	0	0	0	0	0	6 372	33 999	60 970	13 604	7 800	0	0	Olivo
Orégano	375	1 240	2 905	471	254	204	161	2 483	1 230	229	145	146	150	Orégano
Sandia	105	1 143	5 058	6 879	1 662	1 568	1 922	682	0	0	0	0	0	Sandia
Alfalfa	18 873	18 853	19 679	20 706	23 100	23 055	24 475	22 927	23 128	22 319	20 979	20 831	21 271	Alfalfa
Aji	134	0	40	565	2 366	1 930	1 447	1 548	651	421	387	195	136	Aji
Maiz amiláceo	14	5	0	6	6	32	21	0	70	1 622	46	6	0	Maiz amiláceo
Maiz chala	11 839	11 129	10 860	11 372	11 020	10 015	10 464	10 020	11 164	11 293	10 565	10 947	10 803	Maiz chala
Maiz choclo	142	61	59	175	413	311	210	216	40	164	123	181	128	Maiz choclo
Papa	531	325	191	85	403	1 710	2 193	1 086	66	0	436	414	740	Papa
Pimiento	195	48	32	164	180	135	145	47	52	107	56	141	187	Pimiento
Tomate	667	683	624	82	813	925	1 012	719	350	343	363	584	857	Tomate
Vid	0	0	0	140	1 512	1 895	3 325	85	0	0	0	0	0	Vid
Zapallo	4 023	1 988	478	703	1 537	1 786	1 268	302	265	85	644	1 846	3 497	Zapallo
PECUARIO														PECUARIO
Carne de ave	1 462	1 683	1 580	1 742	1 789	1 504	1 660	1 765	1 758	1 695	1 739	1 759	1 465	Carne de ave
Carne de porcino	216	229	238	252	218	230	232	225	234	229	232	304	233	Carne de porcino
Carne de vacuno	84	82	84	93	68	80	70	75	79	75	78	81	84	Carne de vacuno
Huevo	462	475	445	464	449	451	476	516	453	505	488	475	471	Huevo
Leche	2 018	2 084	2 025	2 105	2 078	1 925	2 160	2 017	2 071	2 004	2 049	2 037	1 998	Leche
Otros Pecuarios														Otros Pecuarios
Carne de alpaca	21	18	20	21	17	16	15	17	19	19	23	25	22	Carne de alpaca
Carne de llama	12	12	12	14	10	9	10	10	10	12	13	13	12	Carne de llama
Carne de caprino	7	7	7	8	5	5	5	6	6	6	7	7	7	Carne de caprino
Carne de ovino	17	16	17	18	13	14	15	14	15	16	16	16	17	Carne de ovino

1/ Cifras Preliminares

Fuente: Ministerio de Agricultura y Gerencia Regional de Agricultura y Riego-Tacna
Elaboración: BCRP - Sucursal Arequipa. Departamento de Estudios Económicos.



ANEXO 2

**TACNA: EXTRACCIÓN DE ESPECIES HIDROBIOLÓGICAS 1/
(Toneladas métricas)**

ESPECIES	2019					2020								ESPECIES
	AGO	SET	OCT	NOV	DIC	ENE	FEB	MAR	ABR	MAY	JUN	JUL	AGO	
CHD 2/	1766	519	722	2818	2738	1962	211	127	194	182	201	283	577	CHD 2/
1. Fresco 3/	779	423	621	2115	1937	1570	180	118	168	143	129	197	530	1. Fresco 3/
2. Congelado	962	94	95	300	314	181	30	7	13	38	71	86	47	2. Congelado
3. Seco 3/	0	1	0	0	0	0	0	0	0	0	1	0	0	3. Seco 3/
4. Enlatado	24	0	7	402	487	211	1	1	12	0	0	0	0	4. Enlatado

1/ Cifras preliminares

2/ Consumo Humano Directo

3/ Cifras proyectadas en agosto.

Fuente: Ministerio de la Producción – PRODUCE y Gerencia Regional de la Producción

Elaboración: BCRP - Sucursal Arequipa. Departamento de Estudios Económicos.



ANEXO 3

TACNA: PRODUCCIÓN MINERA 1/
(unidades recuperables)

PRODUCTOS	2019				2020									PRODUCTOS
	SET	OCT	NOV	DIC	ENE	FEB	MAR	ABR	MAY	JUN	JUL	AGO	SET	
MINERÍA METÁLICA														MINERÍA METÁLICA
Cobre (TMF)	19 288	22 274	20 115	21 448	19 061	18 522	18 728	19 483	21 849	21 601	21 112	20 194	14 468	Cobre (TMF)
Oro (KGF)	308	276	250	271	253	234	132	270	18	345	181	186	168	Oro (KGF)
Plata (KGF)	8 116	9 471	9 040	9 109	8 346	7 811	7 800	8 448	10 078	10 411	10 699	9 819	6 613	Plata (KGF)
Molibdeno (TMF)	845	891	900	860	883	545	664	862	922	815	913	803	740	Molibdeno (TMF)

1/ Cifras Preliminares

Fuente: Ministerio de Energía y Minas.

Elaboración: BCRP - Sucursal Arequipa. Departamento de Estudios Económicos.



ANEXO 4

TACNA: EXPORTACIONES POR TIPO DE PRODUCTO 1/
(Valor FOB - Millones de US\$)

TIPO	2019				2020									TIPO
	SET	OCT	NOV	DIC	ENE	FEB	MAR	ABR	MAY	JUN	JUL	AGO	SET	
PRODUCTOS TRADICIONALES	28,6	20,0	0,0	5,7	0,2	9,3	12,3	24,9	36,2	19,3	17,1	37,9	32,2	PRODUCTOS TRADICIONALES
Agrícolas	0,0	0,0	0,0	0,0	0,0	0,0	0,0	0,0	0,0	0,0	0,0	0,0	0,0	Agropecuario
Pesquero	0,0	0,0	0,0	0,0	0,0	0,0	0,0	0,0	0,0	0,0	0,0	0,0	0,0	Pesquero
Minero	28,6	20,0	0,0	5,7	0,0	9,3	12,2	24,9	36,2	19,3	17,0	37,9	32,2	Minero
Petróleo y gas natural	0,0	0,0	0,0	0	0,2	0,0	0,1	0,0	0,0	0,0	0,1	0,0	0,0	Petroleo y gas natural
PRODUCTOS NO TRADICIONALES	10,9	10,1	10,5	12,2	10,7	9,5	7,6	4,4	6,9	8,0	9,0	8,1	12,2	PRODUCTOS NO TRADICIONALES
Agropecuario	5,4	6,0	5,6	5,6	4,3	4,2	3,9	3,3	4,1	5,7	7,2	5,6	9,3	Agropecuario
Textiles	0,1	0,0	0,1	0,1	0,1	0,1	0,1	0,0	0,1	0,1	0,1	0,2	0,3	Textiles
Pesquero	4,0	3,5	3,8	5,8	5,1	3,9	2,3	0,7	2,0	1,6	1,1	1,5	1,1	Pesquero
Maderas y papeles	0,0	0,0	0,0	0,1	0,1	0,1	0,0	0,0	0,1	0,0	0,1	0,0	0,1	Maderas y papeles
Químico	1,1	0,4	0,7	0,5	0,9	1,0	0,4	0,4	0,6	0,4	0,4	0,6	1,2	Quimico
Mineral no Metálico	0,1	0,1	0,1	0,1	0,1	0,1	0,1	0,0	0,0	0,1	0,1	0,1	0,1	Mineral no Metálico
Siderúrgico	0,0	0,0	0,0	0,0	0,0	0,0	0,0	0,0	0,0	0,0	0,0	0,0	0,0	Siderurgico
Metal Mecánico	0,1	0,0	0,0	0,0	0,0	0,1	0,9	0,0	0,0	0,0	0,0	0,0	0,0	Metal Mecánico
Otros	0,1	0,0	0,1	0,1	0,1	0,0	0,1	0,0	0,1	0,0	0,0	0,1	0,0	Otros
EXPORTACIONES FOB	39,5	30,1	10,5	17,8	10,9	18,8	19,9	29,2	43,1	27,3	26,1	46,0	44,5	EXPORTACIONES FOB

1/ Cifras Preliminares

Fuente: SUNAT.

Elaboración: BCRP - Sucursal Arequipa. Departamento de Estudios Económicos.



ANEXO 5

TACNA: ESTRUCTURA DE EXPORTACIONES POR PRINCIPALES PAÍSES DE DESTINO
ENERO - SETIEMBRE
(Valor FOB - Millones de US\$)

País	Principales Productos	% del Total	Valor FOB acumulado	Estructura % por país
Canadá		23,5	62,4	100,0%
	Oro en las demás formas en bruto		62,4	100,0%
RP China		13,0	34,7	100,0%
	Minerales de cobre y sus concentrados		15,9	45,8%
	Cátodos de cobre refinado		8,7	25,0%
	Minerales de molibdeno y sus concentrados		7,6	21,8%
	Pescado congelado Hígados, huevas y lechas		1,8	5,3%
	Otros		0,7	2,1%
Chile		12,6	33,6	100,0%
	Minerales de molibdeno y sus concentrados		13,2	39,2%
	Aceitunas		7,3	21,7%
	Las demás placas de polímeros de etileno		2,2	6,6%
	Aceitunas preparadas o conservadas, sin congelar		1,6	4,7%
	Orégano fresco o seco		1,2	3,5%
	Otros		8,2	24,3%
Filipinas		9,6	25,4	100,0%
	Minerales de cobre y sus concentrados		25,4	100,0%
Japón		9,1	24,3	100,0%
	Minerales de cobre y sus concentrados		16,5	67,9%
	Hígados, huevas y lechas secos o ahumados		7,2	29,6%
	Otros		0,6	2,6%
España		7,9	20,9	100,0%
	Minerales de cobre y sus concentrados		15,7	75,2%
	Aceite de oliva virgen		1,7	8,2%
	Otros		3,5	16,7%
Brasil		6,8	18,1	100,0%
	Aceitunas preparadas o conservadas, sin congelar		11,8	65,1%
	Orégano fresco o seco		4,6	25,5%
	Otros		1,7	9,4%
Alemania		5,1	13,5	100,0%
	Minerales de cobre y sus concentrados		12,2	90,3%
	Las demás hortalizas secas, cortadas en trozos		0,8	6,2%
	Otros		0,5	3,5%
Otros		12,4	32,9	
TOTAL		100,0	265,8	

Fuente: SUNAT

Elaboración: BCRP - Sucursal Arequipa. Departamento de Estudios Económicos.



ANEXO 6

TACNA: ESTRUCTURA DE EXPORTACIONES POR PRINCIPALES PRODUCTOS
ENERO - SETIEMBRE
(Valor FOB - Millones de US\$)

Producto	% del Total	Valor FOB acumulado	Estructura % por país
Minerales de cobre y sus concentrados	32,3	85,8	100,0%
Filipinas		25,4	29,7%
Japón		16,5	19,2%
RP China		15,9	18,5%
España		15,7	18,3%
Alemania		12,2	14,2%
Oro en las demás formas en bruto	23,5	62,4	100,0%
Canadá		62,4	100,0%
Minerales de molibdeno y sus concentrados	11,7	31,0	100,0%
Chile		13,2	42,4%
Países Bajos		7,9	25,6%
RP China		7,6	24,3%
Otros		2,4	7,7%
Aceitunas preparadas o conservadas, sin congelar	5,3	14,1	100,0%
Brasil		11,8	83,6%
Chile		1,6	11,1%
Otros		0,7	5,3%
Cátodos de cobre refinado	3,7	9,8	100,0%
RP China		8,7	88,4%
Italia		1,1	11,6%
Orégano fresco o seco	3,7	9,8	100,0%
Brasil		4,6	47,0%
Chile		1,2	12,0%
Otros		4,0	40,9%
Higados, Huevas y lechas secos o ahumados	3,4	9,0	100,0%
Japón		7,2	79,5%
Países Bajos		0,6	6,2%
Rusia		0,5	5,5%
Otros		0,8	8,8%
Aceitunas	2,7	7,3	100,0%
Chile		7,3	99,6%
Brasil		0,0	0,2%
Otros		0,0	0,2%
Otros	13,8	36,6	
TOTAL	100,0	265,8	

Fuente: SUNAT

Elaboración: BCRP - Sucursal Arequipa. Departamento de Estudios Económicos.



ANEXO 7

TACNA: IMPORTACIONES 1/
(Valor FOB - Millones de US\$)

DESCRIPCIÓN	2019				2020									DESCRIPCIÓN
	SET	OCT	NOV	DIC	ENE	FEB	MAR	ABR	MAY	JUN	JUL	AGO	SET	
I. BIENES DE CONSUMO	16,2	20,8	17,3	13,4	12,1	14,4	9,6	3,2	5,3	13,5	20,3	16,4	14,9	I. BIENES DE CONSUMO
Bienes de Consumo no Duradero	14,0	18,3	15,2	11,2	9,9	12,2	8,7	3,1	4,6	11,4	17,9	14,4	12,8	Bienes de Consumo no Duradero
Bienes de Consumo Duradero	2,2	2,5	2,1	2,2	2,3	2,2	0,9	0,1	0,7	2,0	2,5	2,0	2,1	Bienes de Consumo Duradero
II. INSUMOS	5,6	8,2	5,5	5,7	5,5	6,4	5,3	3,7	3,1	5,3	4,9	5,8	6,2	II. INSUMOS
Combustibles, Lubricantes y Conexos	0,2	1,1	0,4	0,3	0,3	0,8	0,5	0,1	0,1	0,3	0,0	0,0	0,4	Combustibles, Lubricantes y Conexos
Materias Primas para la Agricultura	0,2	0,2	0,4	0,1	0,5	0,1	0,3	0,3	0,2	0,2	0,5	0,5	0,4	Materias Primas para la Agricultura
Materias Primas para la Industria	5,2	6,8	4,7	5,2	4,8	5,5	4,6	3,3	2,8	4,8	4,4	5,3	5,4	Materias Primas para la Industria
III. BIENES DE CAPITAL Y MATERIALES DE CONSTRUCCIÓN	29,1	31,4	34,0	26,7	15,0	27,7	22,5	4,7	9,7	20,3	19,7	21,8	22,6	III. BIENES DE CAPITAL Y MATERIALES DE CONSTRUCCIÓN
Materiales de Construcción	1,5	1,4	1,8	1,6	1,3	1,5	1,3	0,1	0,2	0,6	2,0	1,6	2,1	Materiales de Construcción
Bienes de Capital para la Agricultura	0,5	0,2	0,2	0,2	0,3	0,1	0,2	0,2	0,2	0,2	0,5	0,5	0,7	Bienes de Capital para la Agricultura
Bienes de Capital para la Industria	6,4	8,2	6,4	7,2	6,8	5,0	3,9	3,0	5,4	6,7	9,1	7,0	8,0	Bienes de Capital para la Industria
Equipos de Transporte	20,8	21,6	25,6	17,8	6,6	21,2	17,1	1,4	3,8	12,8	8,0	12,7	11,9	Equipos de Transporte
TOTAL	50,8	60,3	56,8	45,8	32,7	48,6	37,4	11,6	18,0	39,1	44,9	44,0	43,7	TOTAL

1/ Cifras preliminares

Fuente: SUNAT.

Elaboración: BCRP - Sucursal Arequipa. Departamento de Estudios Económicos.



ANEXO 8

TACNA: ESTRUCTURA DE IMPORTACIONES POR PRINCIPALES PAÍSES DE ORIGEN
ENERO - SETIEMBRE
(Valor FOB - Millones de US\$)

Pais	Principales Productos	% del Total	Valor FOB acumulado	Estructura % por pais
Chile		42,7	136,5	100,0%
	Manzanas frescas		10,8	7,9%
	Demás partes destinadas a las máquinas (grúas)		10,3	7,5%
	Los demás calzados con parte superior de materia textil		6,8	5,0%
	Bolas y artículos similares para molinos		6,5	4,8%
	Las demás partes de bombas para líquidos		5,3	3,8%
	Los demás abrigos de fibras sintéticas o artificiales		4,9	3,6%
	Abrigos, chaquetones y capas de fibras sintéticas o artificiales		4,5	3,3%
	Preparaciones para concentración de minerales		3,9	2,9%
	Peras		3,1	2,3%
	Detonadores eléctricos		2,5	1,8%
	Los demás cementos blancos, incluso coloreado		2,4	1,8%
	Los demás calzados que cubran el tobillo		2,0	1,5%
	Los demás artículos de cama y artículos similares		2,0	1,4%
	Otros		71,5	52,4%
Brasil		17,5	56,1	100,0%
	Los demás Vehículos automóviles para transporte		20,7	36,9%
	Vehículos diesel para transporte de mercancías		20,3	36,3%
	Tractores de carretera para semirremolques		7,1	12,6%
	Otros		8,0	14,2%
Reino Unido		9,0	28,9	100,0%
	Vehículos diesel para transporte de mercancías		20,6	71,5%
	Tractores de carretera para semirremolques		6,5	22,4%
	Vehículos de peso total con carga > a 6,2 t		1,0	3,3%
	Otros		0,8	2,8%
Zonas Francas Del Perú		7,1	22,7	100,0%
	Hidrogenosulfuro (sulfhidrato) de sodio		4,8	21,2%
	Ropas de fibras sintéticas o artificiales		3,5	15,6%
	Radiales		3,5	15,6%
	Recipientes para gas sin soldadura		3,2	14,2%
	Ladrillos de construcción		1,9	8,5%
	Otros		5,7	24,9%
República Popular De China		6,9	22,1	100,0%
	Radiales		1,9	8,7%
	Calzas y demás artículos de calcetería de fibras sintéticas		1,4	6,4%
	Automóvil para el transporte de menor de 16 personas		1,0	4,6%
	Las demás suéteres de fibras acrílicas o modacrílicas		1,0	4,5%
	Motocicletas y velocípedos con motor de émbolo > 50 cm3		0,9	3,9%
	Otros		15,9	71,9%
Singapur		4,8	15,4	100,0%
	Los demás calzados con parte superior de materia textil		5,6	36,7%
	Los demás calzados que cubran el tobillo		2,9	19,1%
	Prendas, las demás fibras acrílicas		0,9	5,9%
	Los demás explosivos preparados, excepto las pólvoras.		0,8	5,4%
	Los demás calzados con plataforma de madera		0,6	4,2%
	Otros		4,4	28,8%
Otros		11,9	38,1	
TOTAL		100,0	319,8	

Fuente: SUNAT

Elaboración: BCRP - Sucursal Arequipa. Departamento de Estudios Económicos.



ANEXO 9

TACNA: ESTRUCTURA DE IMPORTACIONES POR PRINCIPALES PRODUCTOS
ENERO - SETIEMBRE
(Valor FOB - Millones de US\$)

Producto	% del Total	Valor FOB acumulado	Estructura % por país
Vehículos diesel para transporte de mercancías	13,0	41,6	100,0%
Reino Unido		20,6	49,6%
Brasil		20,3	48,9%
Otros		0,6	1,5%
Los demás Vehículos automóviles para transporte	6,6	21,0	100,0%
Brasil		20,7	98,4%
República Popular De China		0,3	1,6%
Tractores de carretera para semirremolques	4,3	13,7	100,0%
Brasil		7,1	51,7%
Reino Unido		6,5	47,3%
Otros		0,1	1,0%
Los demás calzados con parte superior de materia textil	4,1	13,2	100,0%
Chile		6,8	51,7%
Singapur		5,6	42,7%
Otros		0,7	5,5%
Demás partes destinadas a las máquinas (grúas)	3,7	11,8	100,0%
Chile		10,3	87,2%
Estados Unidos		1,0	8,4%
Otros		0,5	4,4%
Manzanas frescas	3,4	10,8	100,0%
Chile		10,8	100,0%
Los demás calzados que cubran el tobillo	2,3	7,5	100,0%
Singapur		2,9	39,4%
Chile		2,0	27,1%
Otros		2,5	33,5%
Radiales	2,1	6,6	100,0%
Zonas Francas Del Perú		3,5	53,6%
República Popular De China		1,9	29,4%
Otros		1,1	17,1%
Otros	60,5	193,6	
TOTAL	100,0	319,8	

Fuente: SUNAT

Elaboración: BCRP - Sucursal Arequipa. Departamento de Estudios Económicos.



ANEXO 10

TACNA: INGRESOS RECAUDADOS POR EL GOBIERNO CENTRAL
(Millones de soles)

	2019				2020									
	SET	OCT	NOV	DIC	ENE	FEB	MAR	ABR	MAY	JUN	JUL	AGO	SET	
I. INGRESOS TRIBUTARIOS	55	55	63	58	47	50	39	21	17	31	51	51	51	I. INGRESOS TRIBUTARIOS
1. Impuesto a los Ingresos	8	8	10	9	10	8	7	9	4	6	8	7	7	1. Impuesto a los Ingresos
- Personas Naturales	3	3	3	3	4	3	2	2	2	2	2	2	3	- Personas Naturales
- Personas Jurídicas	5	5	5	6	6	5	4	3	2	3	4	4	4	- Personas Jurídicas
- Regularizaciones	0	0	2	0	0	0	1	4	0	1	2	1	0	- Regularizaciones
2. Impuesto a la Importación	5	5	7	5	3	4	3	0	1	3	6	5	4	2. Impuesto a la Importación
3. Impuesto General a las Ventas	40	40	44	40	32	37	27	11	12	22	36	37	38	3. Impuesto General a las Ventas
- Operaciones Internas	6	6	5	7	7	7	5	4	3	4	4	5	5	- Operaciones Internas
- Operaciones Externas	34	34	38	33	25	30	22	8	9	17	32	32	32	- Operaciones Externas
4. Impuesto Selectivo al Consumo	0	0	0	1	0	0	0	0	0	0	0	0	0	4. Impuesto Selectivo al Consumo
5. Otros Ingresos Tributarios	1	2	3	2	2	1	1	0	0	1	1	1	1	5. Otros Ingresos Tributarios
II. INGR. NO TRIBUTARIOS	0	0	0	0	0	0	0	0	0	0	0	0	0	II. INGR. NO TRIBUTARIOS
INGRESOS CORRIENTES (I+II)	55	55	63	58	48	50	39	21	17	31	52	51	51	INGRESOS CORRIENTES (I+II)

Fuente: SUNAT.

Elaboración: BCRP, Sucursal Arequipa. Departamento de Estudios Económicos.

ANEXO 11

TACNA: EJECUCIÓN DE GASTOS DEL GOBIERNO NACIONAL 3/
(Millones de soles)

	2019				2020									
	SET	OCT	NOV	DIC	ENE	FEB	MAR	ABR	MAY	JUN	JUL	AGO	SET	
GASTOS NO FINANCIEROS	47	48	50	74	34	46	49	59	64	47	50	82	42	GASTOS NO FINANCIEROS
A. GASTOS CORRIENTES	37	41	38	53	33	41	45	57	61	46	45	62	38	A. GASTOS CORRIENTES
1. Remuneraciones	22	22	23	26	22	20	20	22	23	22	25	21	21	1. Remuneraciones
2. Bienes y servicios	11	12	12	18	8	10	7	10	9	8	9	9	10	2. Bienes y servicios
3. Transferencias 1/	4	7	3	9	4	11	19	25	29	16	11	31	6	3. Transferencias 1/
B. GASTOS DE CAPITAL	10	7	12	21	1	5	3	2	3	1	5	20	4	B. GASTOS DE CAPITAL
1. Formación bruta de capital	10	7	6	21	1	5	3	2	3	1	1	7	4	1. Formación bruta de capital
2. Otros gastos de capital 2/	0	0	6	0	0	0	0	0	0	0	4	13	0	2. Otros gastos de capital 2/

1/ Incluye el pago de pensiones, donaciones, transferencias y otros gastos corrientes.

2/ Incluye donaciones y transferencias.

3/ Información actualizada al 30 setiembre de 2020.

Fuente: MEF

Elaboración: BCRP, Sucursal Arequipa. Departamento de Estudios Económicos.



ANEXO 12

**TACNA: EJECUCIÓN DE GASTOS DEL GOBIERNO REGIONAL 3/
(Millones de soles)**

	2019				2020									
	SET	OCT	NOV	DIC	ENE	FEB	MAR	ABR	MAY	JUN	JUL	AGO	SET	
GASTOS NO FINANCIEROS	50	51	49	135	45	52	53	41	44	42	55	68	68	GASTOS NO FINANCIEROS
A. GASTOS CORRIENTES	39	37	39	73	33	32	36	36	36	36	41	40	42	A. GASTOS CORRIENTES
1. Remuneraciones	26	26	26	43	27	25	26	27	26	25	29	27	28	1. Remuneraciones
2. Bienes y servicios	9	8	9	21	3	4	6	6	7	7	8	10	11	2. Bienes y servicios
3. Transferencias 1/	4	4	3	9	4	3	4	3	3	3	4	3	3	3. Transferencias 1/
B. GASTOS DE CAPITAL	11	13	11	62	12	20	17	5	8	6	14	28	26	B. GASTOS DE CAPITAL
1. Formación bruta de capital	11	13	11	62	12	20	17	5	8	6	14	27	26	1. Formación bruta de capital
2. Otros gastos de capital 2/	0	0	0	0	0	0	0	0	0	0	0	1	0	2. Otros gastos de capital 2/

1/ Incluye el pago de pensiones, donaciones, transferencias y otros gastos corrientes.

2/ Incluye donaciones y transferencias.

3/ Información actualizada al 30 de setiembre de 2020.

Fuente: MEF

Elaboración: BCRP, Sucursal Arequipa. Departamento de Estudios Económicos.



ANEXO 13

TACNA: EJECUCIÓN DE GASTOS DE LOS GOBIERNOS LOCALES 3/
(Millones de soles)

	2019				2020									
	SET	OCT	NOV	DIC	ENE	FEB	MAR	ABR	MAY	JUN	JUL	AGO		SET
GASTOS NO FINANCIEROS	32	31	33	75	14	25	22	18	16	18	23	24	37	GASTOS NO FINANCIEROS
A. GASTOS CORRIENTES	16	17	16	33	9	14	13	13	12	12	13	14	19	A. GASTOS CORRIENTES
1. Remuneraciones	5	5	5	7	5	6	4	3	4	4	4	5	5	1. Remuneraciones
2. Bienes y servicios	10	11	10	24	4	7	9	9	7	8	9	8	13	2. Bienes y servicios
3. Transferencias 1/	1	1	1	2	0	1	0	0	0	1	1	1	1	3. Transferencias 1/
B. GASTOS DE CAPITAL	16	14	17	42	5	11	9	5	4	6	9	10	18	B. GASTOS DE CAPITAL
1. Formación bruta de capital	16	14	17	42	5	11	9	5	4	6	9	10	18	1. Formación bruta de capital
2. Otros gastos de capital 2/	0	0	0	0	0	0	0	0	0	0	0	0	0	2. Otros gastos de capital 2/

1/ Incluye el pago de pensiones, donaciones, transferencias y otros gastos corrientes.

2/ Incluye donaciones y transferencias.

3/ Información actualizada al 30 de setiembre de 2020.

Fuente: MEF

Elaboración: BCRP, Sucursal Arequipa. Departamento de Estudios Económicos.



ANEXO 14

TACNA: CRÉDITOS
(Saldo en millones de soles)

ENTIDADES	2019				2020									ENTIDADES
	SET	OCT	NOV	DIC	ENE	FEB	MAR	ABR	MAY	JUN	JUL	AGO	SET	
I. BANCO DE LA NACIÓN	85	84	84	83	83	82	81	79	78	77	76	74	74	I. BANCO DE LA NACIÓN
II. AGROBANCO	11	11	14	13	13	13	13	13	13	12	12	12	12	II. AGROBANCO
III. BANCA MÚLTIPLE	1 562	1 602	1 620	1 624	1 602	1 611	1 579	1 564	1 681	1 738	1 777	1 807	1 854	III. BANCA MÚLTIPLE
IV. INSTIT. NO BANCARIAS	971	979	988	987	985	986	970	959	954	959	988	994	1 024	IV. INSTIT. NO BANCARIAS
Empresas Financieras	214	217	219	219	219	220	218	214	211	214	214	213	210	Empresas Financieras
Cajas Municipales	750	755	759	758	757	757	744	736	734	736	764	773	804	Cajas Municipales
Cajas Rurales	6	7	9	9	9	8	8	8	8	8	8	8	8	Cajas Rurales
Edpymes	1	1	1	1	1	1	1	1	1	1	1	1	1	Edpymes
TOTAL (I+II+III)	2 629	2 676	2 706	2 707	2 682	2 692	2 643	2 615	2 726	2 787	2 854	2 887	2 963	TOTAL (I+II+III)
Moneda Nacional	2 444	2 499	2 525	2 536	2 518	2 522	2 481	2 456	2 572	2 625	2 708	2 749	2 823	Moneda Nacional
Moneda Extranjera	185	177	181	170	164	169	162	159	153	162	145	138	140	Moneda Extranjera

Fuente: SBS y AFP

Elaboración: BCRP, Sucursal Arequipa. Departamento de Estudios Económicos.



ANEXO 15

TACNA: DEPÓSITOS
(Saldo en millones de soles)

ENTIDADES	2019				2020									ENTIDADES
	SET	OCT	NOV	DIC	ENE	MAR	MAR	ABR	MAY	JUL	JUL	AGO	SET	
I. BANCO DE LA NACIÓN	280	280	284	291	299	296	301	312	321	325	335	341	342	I. BANCO DE LA NACIÓN
II. BANCA MÚLTIPLE	1 020	1 072	1 050	1123	1 154	1 155	1 111	1 125	1 253	1 317	1 430	1 402	1 429	II. BANCA MÚLTIPLE
III. INSTIT. NO BANCARIAS	576	579	588	588	586	583	566	556	575	573	594	584	594	III. INST. NO BANCARIAS
Empresas Financieras	36	37	37	36	37	38	39	38	39	40	42	43	43	Empresas Financieras
Cajas Municipales	539	541	550	550	548	544	526	517	535	532	550	540	549	Cajas Municipales
Cajas Rurales	1	1	1	1	1	1	1	1	1	1	1	1	1	Cajas Rurales
TOTAL (I+II+III)	1 877	1 931	1 922	2002	2 040	2 034	1 978	1 993	2 149	2 214	2 358	2 327	2 365	TOTAL (I+II+III)
Moneda Nacional	1 424	1 471	1 472	1564	1 579	1 578	1 561	1 584	1 737	1 768	1 900	1 852	1 876	Moneda Nacional
Moneda Extranjera	453	461	450	437	461	456	417	409	413	446	459	475	489	Moneda Extranjera

Fuente: SBS y AFP

Elaboración: BCRP, Sucursal Arequipa. Departamento de Estudios Económicos.

