

**BANCO CENTRAL DE RESERVA DEL PERU**

**SUCURSAL AREQUIPA**



**TACNA: Síntesis de Actividad Económica**

**Mayo 2020<sup>1</sup>**

**Departamento de Estudios Económicos**

---

<sup>1</sup> En el presente informe participaron: Lizzie Jugo, Nilda Cabrera, Alberto Carrasco y Angel Frisancho.

## ÍNDICE

*Página*

<b>RESUMEN EJECUTIVO .....</b>	<b>3</b>
<b>I. ACTIVIDAD PRODUCTIVA .....</b>	<b>5</b>
1. Actividad primaria .....	5
1.1 Sector agropecuario .....	5
1.2 Sector pesca.....	7
1.3 Sector minería .....	7
2. Otros indicadores sectoriales .....	8
2.1 Arribos a los establecimientos de hospedaje .....	8
<b>II. SECTOR EXTERNO .....</b>	<b>9</b>
1. Exportaciones .....	9
<b>III. CRÉDITOS Y DEPÓSITOS .....</b>	<b>9</b>
1. Créditos .....	10
2. Depósitos.....	12
<b>IV. EJECUCIÓN DEL PRESUPUESTO DE GASTOS DEL GOBIERNO GENERAL.....</b>	<b>12</b>
1. Ejecución del gasto corriente no financiero.....	13
<b>V. ANEXOS .....</b>	<b>16</b>

## RESUMEN EJECUTIVO

---

### Principales hechos de importancia

- En el mes de mayo, se registraron resultados mixtos en la actividad primaria. El **sector agropecuario** se expandió 12,1 por ciento y la **actividad pesquera** reportó una expansión de 24,8 por ciento en el período comparativo interanual. Sin embargo, el **sector minero** registró una caída de 1,0 por ciento.
- En cuanto a **otros indicadores de la actividad económica**, las **exportaciones regionales** crecieron en 260,8 por ciento y la **inversión pública** registró una contracción real de 47,8 por ciento. De otro lado, los saldos de **créditos** y **depósitos** en la región reportaron crecimientos de 4,3 y 17,2 por ciento, respectivamente.

### Actividad primaria

- El **sector agropecuario** registró una expansión de 12,1 por ciento, debido a la mayor producción agrícola (13,2 por ciento), asociada a las mayores áreas cosechadas de cultivos dirigidos al mercado externo y agroindustria (11,8 por ciento) y al incremento de la producción destinada al mercado interno (39,0 por ciento). De otro lado, el subsector pecuario mantuvo su producción respecto al mismo mes del año anterior. En el periodo acumulado entre enero y mayo, la actividad agropecuaria se redujo 1,0 por ciento, debido al menor dinamismo reportado en el subsector agrícola (-1,3 por ciento), resultado que fue atenuado parcialmente por el avance registrado en la actividad pecuaria (0,4 por ciento).
- En el mes de mayo, el **sector pesquero** creció en 24,8 por ciento en el período interanual, debido al mayor desembarque de especies para el consumo humano directo, especialmente en la línea de congelado, así como por el mayor valor de recursos marinos dirigidos a este rubro. Por otro lado, se reportó una captura nula de especies para el enlatado, situación similar a la registrada en el mismo mes del año anterior.
- La **actividad minera**, en mayo, se contrajo 1,0 por ciento en el periodo interanual, principalmente por la caída en la producción de cobre (-13,5 por ciento), reportada por la empresa minera Southern Perú Copper Corporation (SPCC), además de la menor producción de minerales como oro (-93,3 por ciento) y plata (-12,8 por ciento), reportada por SPCC y MINSUR. En contraste, creció la producción de molibdeno (46,3 por ciento), lo que contrarrestó el resultado final del sector.

### Otros indicadores de actividad económica

- En diciembre de 2019, el **arribo de turistas** a la región sumó 46 051 visitantes, lo que representó una caída de 10,3 por ciento en el periodo interanual, como resultado de la menor afluencia de turistas extranjeros (-32,3 por ciento), resultado que fue atenuado parcialmente por la mayor afluencia de turistas nacionales (3,6 por ciento). Entre enero y diciembre de dicho período, la cantidad de turistas que arribó a la región alcanzó a 606 296 personas, reportando una caída de 10,3 por ciento frente a similar período del año anterior.
- En mayo, las **exportaciones** regionales sumaron US\$ 42,8 millones, lo que significó un crecimiento de 260,8 por ciento en el periodo interanual, sustentado en los mayores envíos de productos tradicionales mineros. De otro lado, se contrajeron los embarques no tradicionales (-38,6 por ciento), ante la menor demanda de productos agropecuarios (-21,9 por ciento), pesqueros (-45,1 por ciento), químicos (-35,1 por ciento) y textiles (-78,8 por ciento), entre los principales. Entre enero y mayo, el sector acumuló un crecimiento de 30,4 por ciento.

- Al término del mes de mayo, el saldo de **créditos** en la región alcanzó a S/ 2 726 millones, lo que representó un alza de 4,3 por ciento frente al mismo período del año anterior, principalmente por las mayores colocaciones de la Banca Múltiple. De otro lado, los **depósitos** registraron un alza de 17,2 por ciento respecto al año anterior, debido a las mayores captaciones de depósitos de ahorro (21,8 por ciento) y a la vista (41,0 por ciento).
- En el mes de mayo, la **inversión pública** (formación bruta de capital) sumó S/ 15 millones, lo que representó una contracción real interanual de 47,8 por ciento, explicada por la menor ejecución del Gobierno nacional (-74,9 por ciento) y de los Gobiernos locales (-47,2 por ciento). Entre los meses de enero y mayo, la inversión reportó una caída de 13,3 por ciento, como consecuencia de la menor ejecución del Gobierno nacional (-67,1 por ciento), resultado que fue atenuado parcialmente por los mayores desembolsos del Gobierno regional (27,6 por ciento) y de los Gobiernos locales (2,5 por ciento).

**CUADRO N° 1**  
**OTROS INDICADORES DE ACTIVIDAD ECONOMICA**  
(Variación % respecto a similar mes del año anterior)

		Dic.19	Ene.20	Feb.20	Mar.20	Abr.20	May.20					
Arribos a establecimientos de hospedaje	↓	-10,3	-	-	-	-	-					
Exportaciones	↓	-19,8	↓	-67,9	↑	87,5	↓	-43,8	↑	67,6	↑	260,8
Crédito total 1/	↑	6,2	↑	6,4	↑	7,1	↑	4,4	↓	-1,6	↑	4,3
Depósitos 1/	↑	7,1	↑	13,9	↑	13,5	↑	7,2	↑	8,3	↑	17,2
Inversión Pública 2/	↑	73,7	↑	72,0	↑	100,5	↓	-27,9	↓	-58,4	↓	-47,8

1/ En términos nominales.

2/ En términos reales.

Fuente: BCRP – Sucursal Arequipa, SBS, SUNAT y MEF.

## I. ACTIVIDAD PRODUCTIVA

### 1. Actividad primaria

#### 1.1 Sector agropecuario

- En el mes de mayo, **el sector agropecuario** registró una expansión de 12,1 por ciento, debido a la mayor producción agrícola (13,2 por ciento), asociada a las mayores áreas cosechadas de cultivos dirigidos al mercado externo y agroindustria (11,8 por ciento) y al incremento de la producción destinada al mercado interno (39,0 por ciento). De otro lado, el subsector pecuario mantuvo su producción respecto al mismo mes del año anterior. En el período acumulado entre enero y mayo, la actividad agropecuaria se redujo 1,0 por ciento, ante el menor dinamismo reportado en el subsector agrícola (-1,3 por ciento), resultado que fue atenuado parcialmente por el avance registrado en la actividad pecuaria (0,4 por ciento).

**CUADRO N° 2**  
**MOQUEGUA: SECTOR AGROPECUARIO 1/**  
(Miles de toneladas)

Subsectores	Estructura Porcentual 2018 2/	Mayo				Enero - Mayo			
		2019	2020	Var. %	Contribución al crecimiento 3/	2019	2020	Var. %	Contribución al crecimiento 3/
<b>SECTOR AGRÍCOLA</b>	<b>70,8</b>			<b>13,2</b>	<b>12,2</b>			<b>-1,3</b>	<b>-1,1</b>
<b>Orientada al mercado externo y agroindustria 2/</b>	<b>51,3</b>			<b>11,8</b>	<b>11,3</b>			<b>-3,5</b>	<b>-3,0</b>
Cebolla	1,7	0,1	0,8	464,9	0,3	6,8	6,8	0,5	0,0
Olivo	33,3	53,9	61,0	13,2	10,9	101,3	101,3	0,1	0,0
Orégano	11,3	1,4	1,2	-14,8	-0,7	5,2	3,4	-33,9	-2,5
Sandía	1,5	0,2	0,0	-100,0	0,0	9,0	5,8	-35,5	-0,3
Vid	2,1	0,0	0,0	-	-	6,7	7,2	7,5	0,2
<b>Orientada al mercado interno 2/</b>	<b>19,5</b>			<b>39,0</b>	<b>2,0</b>			<b>12,0</b>	<b>1,7</b>
Alfalfa	6,7	19,2	23,1	20,3	0,0	101,7	116,7	14,8	0,5
Aji	3,4	0,3	0,7	105,4	0,3	7,9	7,9	0,0	0,0
Frijol Vainita	0,5	0,0	0,0	-	-	0,0	0,0	-	-
Maíz amiláceo	0,2	0,0	0,1	125,8	0,0	0,1	0,1	59,3	0,0
Maíz chala	2,4	10,8	11,2	3,3	0,0	46,2	52,7	14,1	0,2
Maíz choclo	0,3	0,0	0,0	-	-	0,6	1,1	78,0	0,1
Melocotón	0,2	0,0	0,0	-	-	0,4	0,5	18,7	0,0
Papa	0,9	0,3	0,1	-80,0	-0,1	6,0	5,5	-7,9	-0,1
Pera	0,2	0,8	0,9	14,3	0,1	1,4	1,1	-21,1	-0,1
Pimiento	0,7	0,1	0,1	-5,5	0,0	0,8	0,6	-28,0	-0,1
Tomate	1,3	0,6	0,3	-44,8	-0,1	4,3	3,8	-13,5	-0,1
Zapallo	1,1	0,2	0,3	33,2	0,0	3,8	5,2	37,3	0,2
<b>SECTOR PECUARIO</b>	<b>29,2</b>			<b>0,0</b>	<b>0,0</b>			<b>0,4</b>	<b>0,1</b>
Carne de ave /4	17,6	1,8	1,8	-1,6	-0,1	8,5	8,5	-0,4	0,0
Carne de ovino /4	0,1	0,0	0,0	-1,4	0,0	0,1	0,1	0,4	0,0
Carne de porcino /4	2,1	0,2	0,2	4,6	0,0	1,1	1,1	3,7	0,0
Carne de vacuno /4	1,0	0,1	0,1	-1,0	0,0	0,4	0,4	-2,2	0,0
Fibra Alpaca	0,3	0,0	0,0	-	-	0,0	0,0	-	-
Huevos	3,6	0,5	0,5	0,4	0,0	2,4	2,3	-0,7	0,0
Leche	4,4	2,1	2,2	4,2	0,0	10,2	10,5	3,7	0,1
<b>SECTOR AGROPECUARIO</b>	<b>100,0</b>			<b>12,1</b>	<b>12,1</b>			<b>-1,0</b>	<b>-1,0</b>

1/ Cifras preliminares.

2/ A precios de 2007.

3/ En base a la estructura de similar periodo de 2018.

4/ Peso Neto.

Fuente: Ministerio de Agricultura y Riego y Gerencia Regional de Agricultura y Riego - Moquegua

Elaboración: BCRP - Sucursal Arequipa. Departamento de Estudios Económicos.

- El **subsector agrícola**, en mayo, presentó un incremento de 13,2 por ciento, propiciado por las mayores áreas cosechadas orientadas al mercado externo y agroindustria (11,8 por ciento), especialmente en el caso del olivo (13,2 por ciento) y cebolla (464,9 por ciento). Asimismo, los cultivos destinados al mercado interno se expandieron (39,0 por ciento), principalmente en cultivos como ají (105,4 por ciento), alfalfa (20,3 por ciento), maíz chala (3,3 por ciento), y maíz amiláceo (125,8 por ciento), entre los principales.
- Entre los meses de enero y mayo, la actividad agrícola se contrajo en 1,3 por ciento, resultado asociado a la menor producción de aquellos cultivos destinados al mercado externo y agroindustria (-3,5 por ciento), ante la menor producción de orégano (-33,9 por ciento) y

sandía (-35,5 por ciento). En cuanto a los cultivos dirigidos al mercado interno, se registró un incremento de 12,0 por ciento, resultado explicado principalmente por el mayor dinamismo en la producción de alfalfa (14,8 por ciento), maíz chala (14,1 por ciento) y, en menor magnitud, por la mayor producción de maíz amiláceo (59,3 por ciento), zapallo (37,3 por ciento) y maíz choclo (78,0 por ciento), entre los más resaltantes.

- El **subsector pecuario**, en el mes de mayo, mantuvo los niveles obtenidos el año anterior, con mayores volúmenes de producción de leche (4,2 por ciento), carne de porcino (4,6 por ciento) y huevos (0,4 por ciento). En el acumulado del año, la actividad pecuaria se expandió marginalmente en 0,4 por ciento, debido al incremento en la producción de leche (3,7 por ciento), carne de porcino (3,7 por ciento) y carne de ovino (0,4 por ciento), resultado explicado por la mayor disponibilidad de unidades para el ordeño y la saca.
- En cuanto al avance de **siembras de la campaña actual (2019/2020)**, al cierre de mayo, se registraron un total de 7 389 hectáreas instaladas, lo que representó una contracción de 7,3 por ciento respecto a las áreas sembradas en el mismo periodo de la campaña anterior (2018/2019). Dicho resultado se debió a las menores áreas de cultivos permanentes y semipermanentes, las que disminuyeron en 44,7 por ciento, principalmente en productos como alfalfa (-77,1 por ciento), orégano (-74,7 por ciento) y olivo (-60,6 por ciento). Asimismo, los cultivos transitorios reportaron una caída de 2,6 por ciento, como consecuencia de la menor siembra de ají (-14,1 por ciento), sandía (-12,8 por ciento) y a la nula siembra de ají páprika, entre los más destacables.

**CUADRO N° 3**  
**TACNA: SUPERFICIE SEMBRADA 1/**  
**(Hectáreas)**

	<b>Campaña agrícola 2/</b>		<b>Variación</b>	
	<b>2018/2019</b>	<b>2019/2020</b>	<b>Absoluta</b>	<b>Porcentual</b>
<b>Cultivos Transitorios</b>	<b>7 078</b>	<b>6 897</b>	<b>-181</b>	<b>-2,6</b>
Ají	1 047	899	-148	-14,1
Ají paprika	11	0	-11	-100,0
Arveja grano verde	15	17	2	13,3
Camote	118	194	76	64,4
Cebolla	306	339	33	10,8
Haba grano verde	76	74	-2	-2,6
Maíz amarillo duro	5	0	-5	-100,0
Maíz amiláceo	604	637	33	5,5
Maíz chala	2 274	2 272	-2	-0,1
Maíz choclo	94	142	48	51,1
Papa	404	400	-4	-1,0
Sandía	298	260	-38	-12,8
Tomate	165	165	-	,0
Zapallo	315	318	3	1,0
Otros	1 346	1 180	-166	-12,3
<b>Cultivos Permanentes y Semipermanentes</b>	<b>889</b>	<b>492</b>	<b>-397</b>	<b>-44,7</b>
Alfalfa	266	61	-205	-77,1
Manzana	2	0	-2	-100,0
Melon	69	101	32	46,4
Olivo	99	39	-60	-60,6
Orégano	99	25	-74	-74,7
Vid	0	0	-	-
Otros	354	266	-88	-24,9
<b>Total</b>	<b>7967</b>	<b>7389</b>	<b>-578</b>	<b>-7,3</b>

1/ Cifras preliminares.

2/ De agosto a mayo.

Fuente: Gerencia Regional de Agricultura y Riego - Tacna.

Elaboración: BCRP - Sucursal Arequipa. Departamento de Estudios Económicos.

## 1.2 Sector pesca

- En mayo, el **sector pesca** creció 24,8 por ciento en el período interanual, ante el mayor desembarque de especies para el consumo humano directo en la línea de congelado, así como por el mayor valor de recursos marinos dirigidos a este rubro. De otro lado, no se reportó captura de especies para enlatado.
- Entre los meses de enero y mayo, el sector pesquero creció en 295,2 por ciento respecto a similar periodo del año anterior, ante la mayor extracción de recursos hidrobiológicos orientados al consumo humano directo (77,5 por ciento), tanto para el consumo en la línea de congelado (18,0 por ciento) como de enlatado (348,7 por ciento).

**CUADRO N° 4**  
**SECTOR PESCA 1/**  
**(Toneladas)**

	Mayo			Enero - Mayo		
	2019	2020	Var.%	2019	2020	Var.%
<b>Consumo Humano Directo</b>	<b>31</b>	<b>38</b>	<b>24,8</b>	<b>279</b>	<b>495</b>	<b>77,5</b>
Congelado	31	38	24,8	229	270	18,0
Enlatado	0	0	-	50	225	348,7
<b>SECTOR PESCA 2/</b>			<b>24,8</b>			<b>295,2</b>

1/ Cifras preliminares.

2/ Estimado a precios de 2007.

Fuente: Ministerio de la Producción - PRODUCE.

Elaboración: BCRP - Sucursal Arequipa. Departamento de Estudios Económicos.

## 1.3 Sector minería

- En el mes de mayo, la **actividad minera** se contrajo en 1,0 por ciento respecto a su comparativo interanual, ante los menores volúmenes de producción de cobre (-13,5 por ciento) reportados por la empresa minera Southern Perú Copper Corporation (SPCC), además de la menor producción de oro (-93,3 por ciento) y plata (-12,8 por ciento) reportadas por SPCC y MINSUR S.A. En contraste, creció la producción de molibdeno (46,3 por ciento), lo que contrarrestó parcialmente el resultado final del sector. A nivel regional, Tacna lideró la producción de molibdeno con el 40,2 por ciento del total y se ubicó en el segundo lugar en la producción de cobre, con una participación del 18,2 por ciento del total nacional.

**CUADRO N° 5**  
**SECTOR MINERÍA 1/**  
Unidades recuperables

(Variación % real respecto a similar periodo del año anterior)

Mineral	Estructura Porcentual 2018 2/	Mayo			Contribución al crecimiento 3/	Enero - Mayo			Contribución al crecimiento 3/
		2019	2020	Var.%		2019	2020	Var.%	
Cobre (TMF)	78,5	25 244	21 849	-13,5	-10,6	92 667	97 642	5,4	4,5
Oro (Onzas troy)	0,2	270	18	-93,3	-0,1	1 341	902	-32,8	-0,1
Plata (Onzas troy)	0,1	11 562	10 078	-12,8	0,0	40 478	42 349	4,6	0,0
Molibdeno (TMF)	21,2	630	922	46,3	9,7	1 678	3 876	130,9	21,1
<b>SECTOR MINERÍA 2/</b>	<b>100,0</b>			<b>-1,0</b>	<b>-1,0</b>			<b>25,6</b>	<b>25,6</b>

1/ Cifras preliminares.

2/ Estimado a precios de 2007.

3/ En base a la estructura de similar periodo de 2019.

Fuente: Ministerio de Energía y Minas.

Elaboración: BCRP - Sucursal Arequipa. Departamento de Estudios Económicos.

- Entre enero y mayo, el sector minero reportó un crecimiento acumulado de 25,6 por ciento respecto a similar período del año anterior, como consecuencia de la mayor producción de cobre (5,4 por ciento), plata (4,6 por ciento) y molibdeno (130,9 por ciento), reportada por SPCC y como resultado de la Ampliación de Toquepala. De otro lado, la producción aurífera se contrajo en 32,8 por ciento, ante la menor extracción de SPCC y MINSUR S.A. A nivel regional, Tacna se mantiene en el primer y cuarto lugar en la producción de molibdeno y cobre a nivel nacional, al contribuir con el 34,7 y 13,6 por ciento, respectivamente.

**GRÁFICO N° 1**  
**VARIACION DE LA PRODUCCIÓN MINERA**  
(Variación % real respecto a similar mes del año anterior)

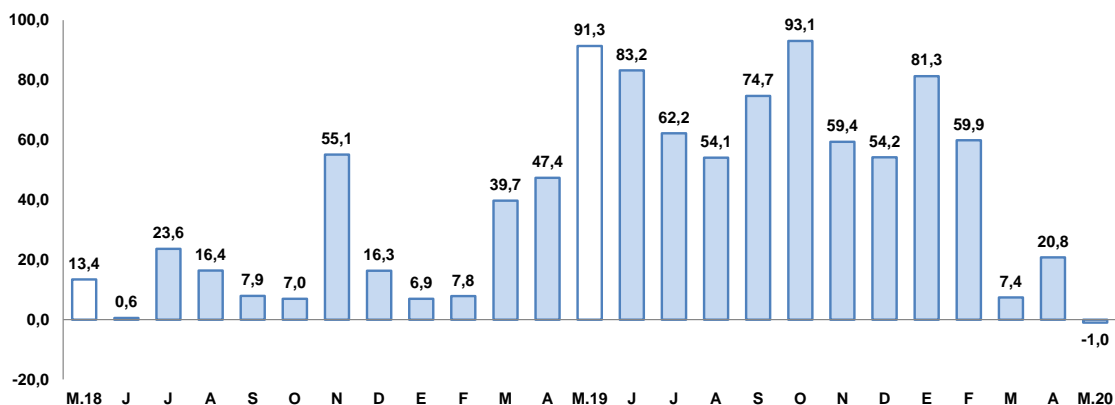

Fuente: Ministerio de Energía y Minas.  
Elaboración: BCRP, Sucursal Arequipa, Departamento de Estudios Económicos

- La **cotización internacional de los principales metales**, en mayo, reportó una recuperación respecto al mes anterior, lo que representó el segundo mes consecutivo de crecimiento interanual, luego de evidenciarse la incertidumbre internacional generada por el impacto de la propagación del COVID-19. En ese contexto, los precios del oro (US\$/oz.tr. 1 717) y plata (US\$/oz.tr.16) se incrementaron en 2,0 por ciento y 8,0 por ciento, respectivamente. Asimismo, los precios promedio del cobre (US\$/TM 5 241) y zinc (¢US\$/lb. 90) crecieron en 3,7 y 4,0 por ciento, respectivamente, dada la recuperación económica gradual en China.

## 2. Otros indicadores sectoriales

### 2.1 Arribos a los establecimientos de hospedaje

- En diciembre de 2019, el **arribo de turistas** a la región sumó 46 051 visitantes, lo que representó una caída de 10,3 por ciento en el periodo interanual, debido a la menor afluencia de turistas extranjeros (-32,3 por ciento), resultado que fue atenuado parcialmente por la mayor afluencia de turistas nacionales (3,6 por ciento). Respecto a su procedencia, los turistas extranjeros provinieron en su mayoría de Chile (87,1 por ciento), Venezuela (5,0 por ciento), Colombia (2,9 por ciento) y Bolivia (1,0 por ciento); mientras que, en el caso de los turistas nacionales, fueron principalmente de Lima y Callao (26,0 por ciento), Arequipa (15,9 por ciento), Moquegua (7,5 por ciento) y Puno (7,3 por ciento). El **promedio de permanencia** de turistas extranjeros y nacionales fue de 1,59 días y 1,35 días, respectivamente.

**GRAFICO N° 2**  
**VARIACIÓN DE ARRIBOS A ESTABLECIMIENTOS DE HOSPEDAJE**  
(Variación %)

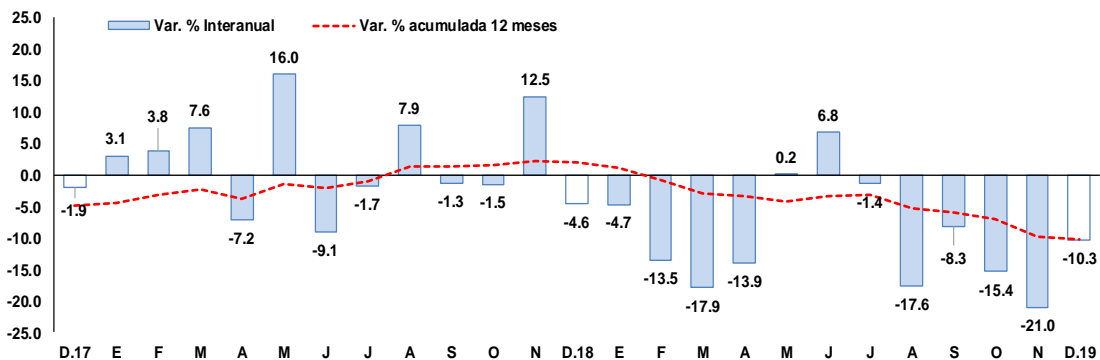

Fuente: Encuesta Mensual a Establecimientos de Hospedaje- MINCETUR.  
Elaboración: BCRP, Sucursal Arequipa, Departamento de Estudios Económicos.



- En el período acumulado entre enero y diciembre de 2019, el arribo de turistas a la región sumó 606 296 personas, lo que representó una contracción de 10,3 por ciento respecto a su comparativo interanual, como resultado del menor flujo tanto de visitantes extranjeros (-10,4 por ciento) como de nacionales (-10,2 por ciento).

## II. SECTOR EXTERNO

### 1. Exportaciones

- En el mes de mayo, las **exportaciones regionales** sumaron US\$ 42,8 millones, lo que representó un crecimiento de 260,8 por ciento, en comparación al mismo mes del año anterior, impulsado por los mayores envíos de productos tradicionales relacionados a productos mineros, los que crecieron en más de mil por ciento. En contraste, se contrajeron los embarques no tradicionales (-38,6 por ciento), ante la menor demanda de los rubros agropecuarios (-21,9 por ciento), como aceitunas; pesqueros (-45,1 por ciento), como crustáceos, moluscos congelado, conservas y pescado seco; químicos (-35,1 por ciento) y textiles (-78,8 por ciento); entre los principales.
- Entre los meses de enero y mayo, las exportaciones totalizaron US\$ 108,5 millones, evidenciando un crecimiento de 30,4 por ciento respecto a su comparativo interanual, ante la mayor demanda de productos tradicionales (111,8 por ciento) vinculada a los mayores envíos de productos mineros (111,3 por ciento). En contraste, se reportó una caída en los envíos no tradicionales (-23,0 por ciento), asociados a los menores embarques agropecuarios (-16,6 por ciento) como aceituna, camotes, hongos deshidratados, orégano, entre otros; textiles (-68,6 por ciento), como confecciones de prendas de vestir y tejidos; metal-mecánicos (-69,8 por ciento); maderas y papeles y sus derivados (-94,6 por ciento); entre otros.

**CUADRO N° 6**  
**EXPORTACIONES POR GRUPO DE PRODUCTOS 1/**  
(Valor FOB en millones de US\$)

TIPO	Mayo			Enero-Mayo		
	2019	2020	Var. %	2019	2020	Var. %
<b>PRODUCTOS TRADICIONALES</b>	<b>1,3</b>	<b>36,4</b>	<b>2/</b>	<b>33,0</b>	<b>69,8</b>	<b>111,8</b>
Pesqueros	0,0	0,0	-	0,0	0,0	-
Agrícolas	0,0	0,0	-	0,0	0,0	56,8
Mineros	1,3	36,3	2/	33,0	69,6	111,3
Petróleo y gas natural	0,0	0,0	-	0,0	0,2	-
<b>PRODUCTOS NO TRADICIONALES</b>	<b>10,6</b>	<b>6,5</b>	<b>-38,6</b>	<b>50,2</b>	<b>38,7</b>	<b>-23,0</b>
Agropecuarios	4,8	3,7	-21,9	23,3	19,4	-16,6
Pesqueros	3,6	2,0	-45,1	15,3	14,0	-8,6
Textiles	0,3	0,1	-78,8	1,2	0,4	-68,6
Maderas y papeles y sus derivados	0,8	0,0	-99,8	3,5	0,2	-94,6
Químicos	0,9	0,6	-35,1	2,9	3,2	10,2
Minerales no metálicos	0,1	0,0	-92,3	0,5	0,3	-45,9
Sidero-Metalúrgicos	0,0	0,0	-56,9	0,0	0,0	-81,8
Metal-mecánicos	0,0	0,0	-85,4	3,2	1,0	-69,8
Otros	0,1	0,1	14,9	0,4	0,3	-26,7
<b>TOTAL EXPORTACIONES</b>	<b>11,9</b>	<b>42,8</b>	<b>260,8</b>	<b>83,2</b>	<b>108,5</b>	<b>30,4</b>

1/ Cifras preliminares.

2/ Variación más de mil por ciento

Fuente: SUNAT.

Elaboración: BCRP - Sucursal Arequipa. Departamento de Estudios Económicos.

- Los **principales destinos** de las exportaciones, entre enero y mayo, se concentraron en cinco países, los que representaron el 70,5 por ciento del valor total exportado. En primer lugar, se posicionó Chile (22,0 por ciento), seguido de Canadá (19,5 por ciento), China (10,8 por ciento), Filipinas (9,6 por ciento) y Países Bajos (8,6 por ciento). A nivel de productos, a Chile

se embarcaron principalmente minerales de molibdeno y sus concentrados (62,0 por ciento) y aceitunas (13,0 por ciento); a Canadá se despacharon oro en las demás formas en bruto (100,0 por ciento); a China se destinaron cátodos de cobre refinado (74,3 por ciento) y minerales de molibdeno y sus concentrados (14,7 por ciento), entre otros; a Filipinas se enviaron minerales de cobre y sus concentrados (100,0 por ciento); y a Países Bajos, básicamente se enviaron minerales de molibdeno y sus concentrados (97,2 por ciento).

- A nivel de los **principales productos**, en el periodo acumulado a mayo, se ubicaron en primer lugar los minerales de molibdeno y sus concentrados (26,1 por ciento), los que fueron demandados principalmente por Chile (52,3 por ciento), Países Bajos (32,0 por ciento) y China (6,1 por ciento); seguidos del oro en las demás formas en bruto (19,5 por ciento), dirigido a Canadá (100,0 por ciento); minerales de cobre y sus concentrados (9,6 por ciento), demandados por Filipinas (100,0 por ciento); y de hígados, huevas y lechas secos o ahumados (6,8 por ciento), los que fueron comprados principalmente por Japón (86,1 por ciento) y China (3,9 por ciento).

### III. CRÉDITOS Y DEPÓSITOS

#### 1. Créditos

- Los **créditos**, al finalizar el mes de mayo, registraron un saldo de S/ 2 726 millones, lo que representó un crecimiento de 4,3 por ciento respecto a similar período del año anterior. A nivel institucional, el Banco de la Nación concentró el 2,9 por ciento de las operaciones, teniendo una reducción en sus saldos de 10,5 por ciento; Agrobanco participó del 0,5 por ciento y sus saldos crecieron en 9,8 por ciento; la Banca Múltiple concentró el 61,7 por ciento del total y reportó un alza en sus saldos de 7,1 por ciento; en tanto que, las Instituciones no bancarias participaron del 35,0 por ciento restante y sus saldos se incrementaron en 0,8 por ciento, principalmente por las mayores colocaciones de las Cajas Municipales (1,0 por ciento).

**CUADRO N° 7**  
**CREDITO DIRECTO**  
(Saldos en millones de soles)

	Estructura % May-20	Mayo		Var.% Nominal May-20 / May-19
		2019	2020	
<b>Banco de la Nación</b>	<b>2,9</b>	<b>87</b>	<b>78</b>	<b>-10,5</b>
<b>Agrobanco</b>	<b>0,5</b>	<b>11</b>	<b>13</b>	<b>9,8</b>
<b>Banca Múltiple</b>	<b>61,7</b>	<b>1 569</b>	<b>1 681</b>	<b>7,1</b>
<b>Instituciones No Bancarias</b>	<b>35,0</b>	<b>946</b>	<b>954</b>	<b>0,8</b>
Financieras	7,7	212	211	-0,6
Cajas Municipales	26,9	727	734	1,0
Cajas Rurales	0,3	6	8	31,7
Edpymes	0,0	1	1	0,2
Arrendamiento Financiero	0,0	0	0	-
<b>TOTAL</b>	<b>100,0</b>	<b>2 614</b>	<b>2 726</b>	<b>4,3</b>
<b>Empresas</b>	<b>63,9</b>	<b>1 668</b>	<b>1 741</b>	<b>4,4</b>
<b>Personas</b>	<b>36,1</b>	<b>946</b>	<b>984</b>	<b>4,1</b>
Consumo	27,7	736	755	2,5
Hipotecario	8,4	210	230	9,5
MN	94,4	2 404	2 572	7,0
ME	5,6	210	153	-27,1
ME (Mill. US\$)		62	45	-28,4

1/ Considera sólo los créditos de consumo e hipotecario.

2/ No considera los créditos a las demás empresas del sistema financiero.

Fuente: SBS y AFP.

Elaboración: BCRP, Sucursal Arequipa, Departamento de Estudios Económicos.

- Respecto al **tipo de moneda**, las operaciones en moneda nacional representaron el 94,4 por ciento del total, creciendo en 7,0 por ciento respecto a su comparativo interanual; mientras que, los créditos en moneda extranjera concentraron el 5,6 por ciento restante, registrando una contracción de 27,1 por ciento. De esta manera, el **coeficiente de dolarización** para este periodo fue de 5,6 por ciento, situándose en 2,4 puntos porcentuales por debajo de la cifra registrada en similar período del año anterior.
- De acuerdo al **tipo de crédito**, del total de colocaciones, el 63,9 por ciento fueron dirigidos al sector empresarial, reportando un crecimiento de 4,4 por ciento; en tanto que, el restante 36,1 por ciento de las operaciones correspondieron a créditos personales, los que mostraron un incremento de 4,1 por ciento respecto al año anterior, ante los mayores créditos de consumo (2,5 por ciento) y préstamos hipotecarios (9,5 por ciento).

**GRAFICO N° 3**  
**VARIACIÓN DEL CREDITO DIRECTO**  
(Variación % respecto a similar mes del año anterior)

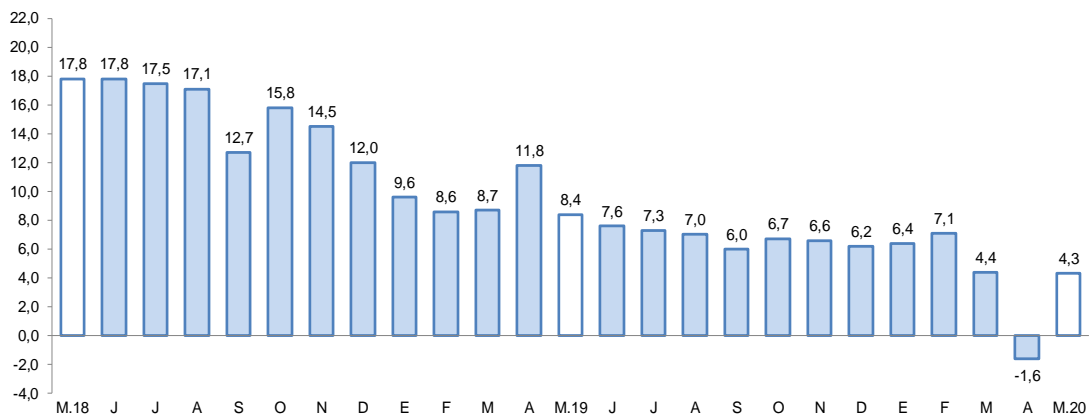

Fuente: Superintendencia de Banca, Seguros y AFP.  
Elaboración: BCRP, Sucursal Arequipa, Departamento de Estudios Económicos.

- En el mes de abril, la **tasa de morosidad** en la región alcanzó a 6,8 por ciento, lo que significó un incremento de 1,3 puntos porcentuales frente al comparativo interanual.

**GRAFICO N° 4**  
**TASA DE MOROSIDAD 1/2/**  
(Porcentajes)

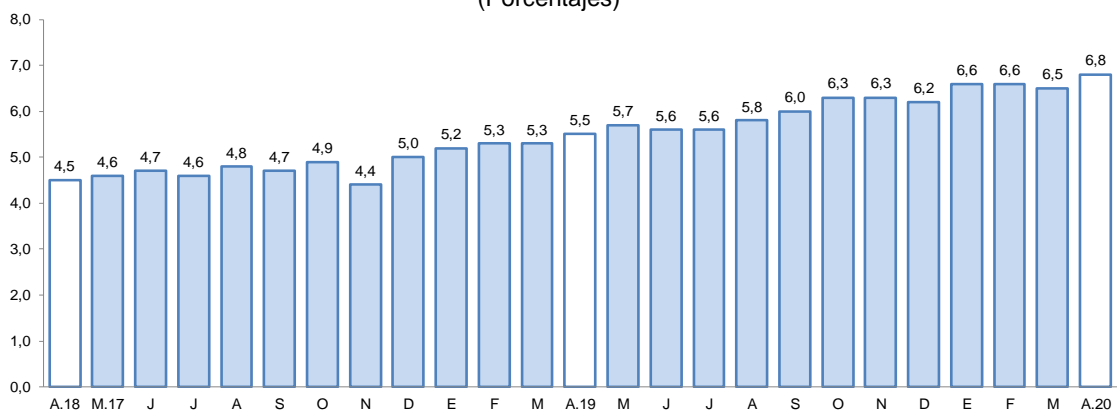

1/ Preliminar.  
2/ Morosidad = (créditos vencidos + créditos en cobranza judicial) / colocaciones brutas.  
Fuente: Superintendencia de Banca, Seguros y AFP.  
Elaboración: BCRP, Sucursal Arequipa, Departamento de Estudios Económicos.

## 2. Depósitos

- Al finalizar el mes de mayo, los **depósitos** en la región alcanzaron un saldo de S/ 2 149 millones, reportando una expansión de 17,2 por ciento frente a su comparativo interanual. A nivel institucional, el Banco de la Nación concentró el 14,9 por ciento del total de operaciones y sus saldos reportaron un crecimiento de 20,2 por ciento; la Banca múltiple registró una participación del 58,3 por ciento, aumentado sus saldos en 25,4 por ciento; mientras que, las Instituciones no bancarias, participaron del 26,7 por ciento restante y mostraron un alza de 1,3 por ciento, vinculada a las operaciones de las Cajas Municipales y las Financieras.

**CUADRO N° 8**  
**DEPÓSITOS**  
(Saldos en millones de soles)

	Estructura % May-20	Mayo		Var.% Nominal
		2019	2020	May-20 / May-19
<b>Banco de la Nación</b>	<b>14,9</b>	<b>267</b>	<b>321</b>	<b>20,2</b>
<b>Banca Múltiple</b>	<b>58,3</b>	<b>999</b>	<b>1 253</b>	<b>25,4</b>
<b>Instituciones No Bancarias</b>	<b>26,7</b>	<b>568</b>	<b>575</b>	<b>1,3</b>
Financieras	1,8	35	39	11,9
Cajas Municipales	24,9	532	535	0,5
Cajas Rurales	0,1	1	1	28,4
<b>TOTAL</b>	<b>100,0</b>	<b>1 834</b>	<b>2 149</b>	<b>17,2</b>
Vista	22,4	341	481	41,0
Ahorro	46,4	819	998	21,8
A plazo	31,2	674	671	-0,5
MN	80,8	1 394	1 737	24,6
ME	19,2	440	413	-6,2
ME (Mill. US\$)		131	120	-7,9

Fuente: SBS y AFP

Elaboración: BCRP, Sucursal Arequipa, Departamento de Estudios Económicos.

**GRAFICO N° 5**  
**VARIACIÓN DE LOS DEPÓSITOS 1/**  
(Variación % respecto a similar mes del año anterior)

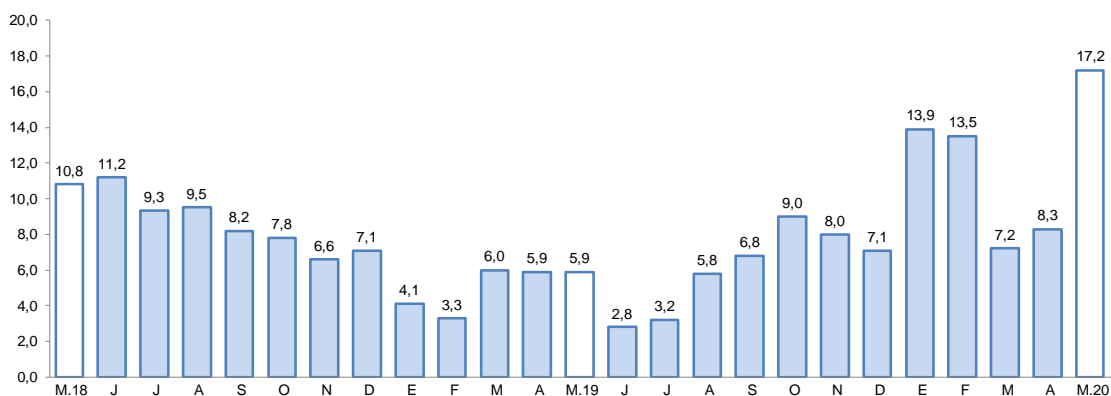

1/ Comprende Banco de la Nación, banca múltiple, cajas municipales, cajas rurales y financieras.

Fuente: Superintendencia de Banca, Seguros y AFP.

Elaboración: BCRP, Sucursal Arequipa, Departamento de Estudios Económicos.

- Según el **tipo de moneda**, las operaciones realizadas en moneda local representaron el 80,8 por ciento, lo que significó un incremento de 24,6 por ciento; en tanto que, el porcentaje restante correspondió a las operaciones en moneda extranjera, las que mostraron una caída de 6,2 por ciento. De esta manera, el **coeficiente de dolarización** alcanzó a 19,2 por ciento, ubicándose en 4,8 puntos porcentuales por debajo del valor en similar mes del año anterior.

- De acuerdo a la **modalidad de captación**, los depósitos de ahorro representaron el 46,4 por ciento del total de operaciones y mostraron un incremento de 21,8 por ciento; seguidos por los depósitos a plazo, que participaron del 31,2 por ciento de las captaciones y que disminuyeron sus saldos en 0,5 por ciento; en tanto que, los depósitos a la vista alcanzaron el 22,4 por ciento restante y sus saldos evidenciaron un crecimiento de 41,0 por ciento.
- El ratio **colocaciones/depósitos**, en el mes de mayo, fue de 1,27, ubicándose por debajo del nivel registrado en el mismo mes del año anterior (1,43).

#### IV. EJECUCIÓN DEL PRESUPUESTO DE GASTOS DEL GOBIERNO GENERAL

##### 1. Ejecución del gasto corriente no financiero

- En mayo, el **gasto corriente** sumó S/ 109 millones, evidenciando un incremento real de 19,6 por ciento en el periodo interanual, impulsado por el mayor gasto del Gobierno nacional (58,0 por ciento) y del Gobierno regional (4,1 por ciento), resultado que fue contrarrestado parcialmente por el menor gasto de los Gobiernos locales (-32,6 por ciento).

**CUADRO N° 9**  
**TACNA: EJECUCIÓN DEL GASTO CORRIENTE NO FINANCIERO 1/ 2**  
(Miles de soles)

	Mayo			Enero - Mayo		
	2019	2020	Var.% real	2019	2020	Var.% real
<b>I. GASTOS CORRIENTES</b>	<b>90</b>	<b>109</b>	<b>19,6</b>	<b>440</b>	<b>473</b>	<b>5,6</b>
<b>Gobierno nacional</b>	<b>38</b>	<b>61</b>	<b>58,0</b>	<b>212</b>	<b>237</b>	<b>9,7</b>
<b>Gobierno regional</b>	<b>34</b>	<b>36</b>	<b>4,1</b>	<b>161</b>	<b>174</b>	<b>5,9</b>
<b>Gobiernos locales</b>	<b>18</b>	<b>12</b>	<b>-32,6</b>	<b>66</b>	<b>62</b>	<b>-8,4</b>
<b>Remuneraciones</b>	<b>51</b>	<b>53</b>	<b>1,8</b>	<b>254</b>	<b>260</b>	<b>0,8</b>
Gobierno nacional	23	23	-1,4	110	106	-5,3
Gobierno regional	24	26	6,9	119	131	8,1
Gobiernos locales	5	4	-8,8	25	23	-7,4
<b>Bienes y Servicios</b>	<b>29</b>	<b>24</b>	<b>-18,9</b>	<b>110</b>	<b>105</b>	<b>-6,2</b>
Gobierno nacional	10	9	-12,3	47	43	-10,5
Gobierno regional	6	7	13,3	24	26	5,8
Gobiernos locales	12	7	-40,6	39	36	-8,3
<b>Transferencias 1/</b>	<b>10</b>	<b>32</b>	<b>224,6</b>	<b>76</b>	<b>108</b>	<b>38,8</b>
Gobierno nacional	5	29	471,8	55	88	57,3
Gobierno regional	4	3	-25,6	19	17	-7,9
Gobiernos locales	1	0	-51,6	3	2	-19,5
<b>II. FORMACIÓN BRUTA DE CAPITAL</b>	<b>28</b>	<b>15</b>	<b>-47,8</b>	<b>124</b>	<b>109</b>	<b>-13,3</b>
<b>Gobierno nacional</b>	<b>14</b>	<b>3</b>	<b>-74,9</b>	<b>45</b>	<b>15</b>	<b>-67,1</b>
<b>Gobierno regional</b>	<b>7</b>	<b>8</b>	<b>1,4</b>	<b>47</b>	<b>61</b>	<b>27,6</b>
<b>Gobiernos locales</b>	<b>7</b>	<b>4</b>	<b>-47,2</b>	<b>32</b>	<b>33</b>	<b>2,5</b>
<b>III OTROS GASTOS DE CAPITAL 2/</b>	<b>0</b>	<b>0</b>	<b>-</b>	<b>0</b>	<b>0</b>	<b>-</b>
<b>GASTO NO FINANCIERO TOTAL (I+II+III)</b>	<b>118</b>	<b>124</b>	<b>3,6</b>	<b>564</b>	<b>582</b>	<b>1,5</b>
<b>Gobierno nacional</b>	<b>52</b>	<b>64</b>	<b>22,7</b>	<b>257</b>	<b>253</b>	<b>-3,7</b>
<b>Gobierno regional</b>	<b>42</b>	<b>44</b>	<b>3,6</b>	<b>209</b>	<b>235</b>	<b>10,8</b>
<b>Gobiernos locales</b>	<b>24</b>	<b>16</b>	<b>-36,7</b>	<b>98</b>	<b>95</b>	<b>-4,8</b>

1/ Información actualizada al 31 de mayo de 2020.

2/ Comprende la adquisición de activos no financieros

Fuente: MEF.

Elaboración: BCRP, Sucursal Arequipa. Departamento de Estudios Económicos.

- A nivel de rubros, la partida de Remuneraciones registró un aumento de 1,8 por ciento, ante los mayores desembolsos del Gobierno regional (6,9 por ciento). En contraste, la partida de Bienes y Servicios se contrajo en 18,9 por ciento debido a la menor ejecución del Gobierno nacional (-12,3 por ciento) y de los Gobiernos locales (-40,6 por ciento). Por otro lado, las Transferencias se incrementaron en 224,6 por ciento, principalmente por el mayor desembolso del Gobierno nacional (471,8 por ciento); en tanto que, el Gobierno regional redujo su gasto en 25,6 por ciento y los Gobiernos locales lo hicieron en 51,6 por ciento.
- En el periodo acumulado entre enero y mayo, el **gasto corriente** sumó S/ 473 millones, reportando una expansión real de 5,6 por ciento en el periodo comparativo, proveniente del mayor gasto del Gobierno nacional (9,7 por ciento) y del Gobierno regional (5,9 por ciento), pese al menor desembolso reportado por los Gobiernos locales (-8,4 por ciento).
- A nivel de **rubros**, Remuneraciones evidenció un crecimiento de 0,8 por ciento, impulsado por el mayor gasto del Gobierno regional (8,1 por ciento). En contraste, el gasto en Bienes y Servicios disminuyó en 6,2 por ciento, debido a los menores desembolsos del Gobierno nacional (-10,5 por ciento) y Gobierno locales (-8,3 por ciento). De otro lado, las Transferencias se expandieron 38,8 por ciento, ante la mayor ejecución del Gobierno nacional (57,3 por ciento); mientras que, el gasto del Gobierno regional y de los Gobiernos locales registraron caídas de 7,9 y 19,5 por ciento, respectivamente.
- En mayo, la **inversión pública (formación bruta de capital)** sumó S/ 15 millones, lo que representó una contracción real interanual de 47,8 por ciento, explicada por la menor ejecución del Gobierno nacional (-74,9 por ciento) y de los Gobiernos locales (-47,2 por ciento). Entre enero y mayo, la inversión reportó una caída de 13,3 por ciento, debido a la menor ejecución del Gobierno nacional (-67,1 por ciento), lo que fue atenuado por los mayores desembolsos del Gobierno regional (27,6 por ciento) y los Gobiernos locales (2,5 por ciento).
- De esta manera, el avance de ejecución de la inversión pública en la región fue de 17,9 por ciento del PIM, impulsado por la ejecución del Gobierno regional registró una ejecución del 24,7 por ciento, de los Gobiernos locales que sumaron un avance del 18,5 por ciento y, en menor medida, del Gobierno nacional que reportó un avance de 8,8 por ciento.

**GRÁFICO Nº 6**  
**TACNA: VARIACIÓN DE LA INVERSIÓN PÚBLICA**  
(Variación % real)

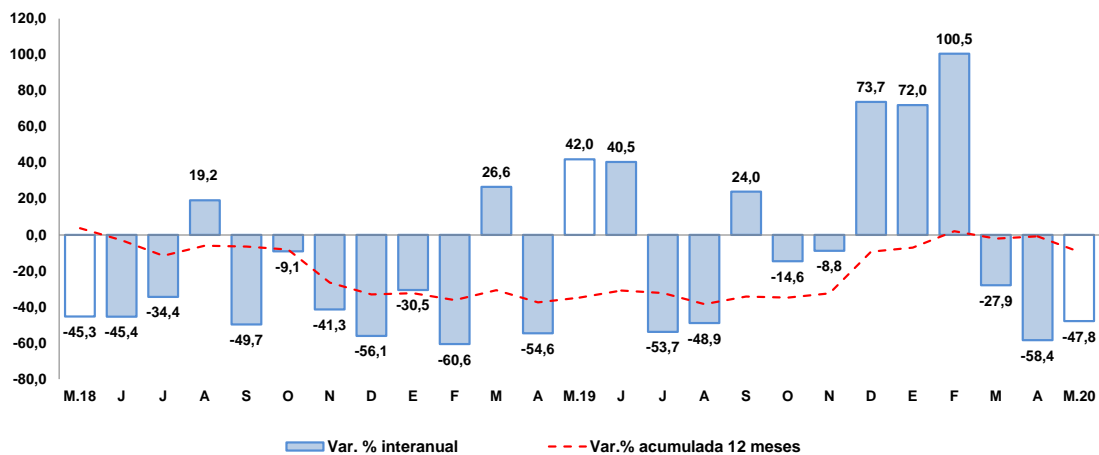

Fuente: Ministerio de Economía y Finanzas.

Elaboración: BCRP, Sucursal Arequipa, Departamento de Estudios Económicos

- Los principales proyectos que se ejecutaron en los tres niveles de gobierno fueron:

Por el **Gobierno nacional**:

- Construcción de infraestructura del transporte en la carretera Panamericana Sur PE-1S, distrito y provincia de Tacna; por un monto de S/ 2,7 millones.
- Mejoramiento de los servicios migratorios brindados por las dependencias de la jefatura zonal de Tacna, Superintendencia Nacional de Migraciones; con S/ 252,4 mil.
- Instalación, mejoramiento y ampliación de los servicios turísticos públicos de la estación ferrocarril Tacna – Arica, Museo Ferroviario; con un monto de S/ 150,4 mil.
- Mejoramiento de los servicios del desembarcadero pesquero artesanal en la localidad de Morro Sama, distrito de Sama; por S/ 139,5 mil.
- Mejoramiento de la carretera Ite – Tarata, por niveles de servicio, distrito de Ite, provincia de Jorge Basadre; con un monto de S/ 79,4 mil.

En el **Gobierno regional**:

- Mejoramiento del servicio educativo en el nivel primaria y secundaria de la Institución Educativa Prócer Manuel Calderón de La Barca, Promuvi Viñani IV Etapa, distrito de Coronel Gregorio Albarracín Lanchipa; por un monto S/ 2,5 millones.
- Construcción de la Sala de Hospitalización, adquisición de equipos en el EESS Hospital Hipólito Unanue de Tacna; con una inversión de S/ 2,3 millones.
- Mejoramiento de la vía TA – 101 tramo Pampa Alta – Panamericana Sur, distrito de Ite – Jorge Basadre; por S/ 641,4 mil.
- Mejoramiento de los servicios de salud en el Centro de Salud Metropolitano, distrito y provincia de Tacna; con un monto de S/ 362,5 mil.
- Mejoramiento y ampliación de la provisión de agua para desarrollo agrícola en el Valle de Tacna – Vilavilani II – Fase I; con S/ 90,8 mil.

Por los **Gobiernos locales**:

- Mejoramiento y ampliación de los servicios recreacionales del Parque del Niño Albarracino en la junta vecinal Los Cedros, distrito de coronel Gregorio Albarracin Lanchipa; con un monto de S/ 214,3 mil.
- Mejoramiento y ampliación del servicio de seguridad ciudadana del distrito de coronel Gregorio Albarracin Lanchipa - Tacna; con una inversión de S/ 149,7 mil.
- Mejoramiento del servicio de apoyo al desarrollo productivo del piso forrajero en la cadena ganadera en 9 localidades del distrito de Locumba, provincia de Jorge Basadre; por S/ 101,1 mil.
- Mejoramiento de la infraestructura vial y peatonal de los anexos de Chaucalana, Ciinto y la Asociación de Vivienda Promuvi Señor de Locumba, distrito de Locumba, provincia de Jorge Basadre; con un monto de inversión de S/ 99,9 mil.
- Mejoramiento del servicio de transitabilidad vehicular y peatonal de la Avenida Raúl Porras Barnechea entre la Avenida Los Molles y la Calle Maynas, distrito de coronel Gregorio Albarracin Lanchipa; con S/ 89,4 mil.

**V. ANEXOS**



ANEXO 1

TACNA: PRODUCCIÓN AGROPECUARIA 1/  
(Toneladas métricas)

PRODUCTOS	2019								2020					PRODUCTOS
	MAY	JUN	JUL	AGO	SEP	OCT	NOV	DIC	ENE	FEB	MAR	ABR	MAY	
<b>AGRICOLA</b>														<b>AGRICOLA</b>
Cebolla	148	450	718	618	370	800	1 348	1 962	832	318	2 037	2 798	836	Cebolla
Olivo	53 851	30 550	6 380	7 685	0	0	0	0	0	0	6 372	33 999	60 970	Olivo
Orégano	1 391	349	349	329	375	1 240	2 905	471	254	204	161	1 603	1 185	Orégano
Sandía	162	0	0	0	105	1 143	5 058	6 879	1 662	1 568	1 922	682	0	Sandía
Alfalfa	19 231	19 331	18 590	18 474	18 873	18 853	19 679	20 706	23 100	23 055	24 475	22 927	23 128	Alfalfa
Aji	317	111	282	84	134	0	40	565	2 366	1 930	1 447	1 548	651	Aji
Maiz amiláceo	31	1 796	299	0	14	5	0	6	6	32	21	0	70	Maiz amiláceo
Maiz chala	10 812	10 761	7 854	10 546	11 839	11 129	10 860	11 372	11 020	10 015	10 464	10 020	11 164	Maiz chala
Maiz choclo	0	60	104	234	142	61	59	175	413	311	120	216	40	Maiz choclo
Papa	330	0	326	491	531	325	191	85	403	1 650	2 299	1 086	66	Papa
Pimiento	55	454	247	134	195	48	32	164	180	135	145	47	52	Pimiento
Tomate	576	278	441	581	667	683	624	82	898	908	979	657	318	Tomate
Vid	0	0	0	0	0	0	0	140	1 512	1 895	3 725	85	0	Vid
Zapallo	199	0	820	1 542	4 023	1 988	478	703	1 537	1 786	1 268	302	265	Zapallo
<b>PECUARIO</b>														<b>PECUARIO</b>
Carne de ave	1 787	1 722	1 752	1 776	1 462	1 683	1 580	1 742	1 789	1 504	1 660	1 765	1 758	Carne de ave
Carne de porcino	224	225	227	224	216	229	238	252	218	230	231	225	234	Carne de porcino
Carne de vacuno	80	83	84	81	84	82	84	93	68	80	70	75	79	Carne de vacuno
Huevo	451	509	488	469	462	475	445	464	449	451	476	516	452	Huevo
Leche	2 064	1 973	2 036	2 041	2 018	2 084	2 025	2 105	2 078	1 950	2 251	2 114	2 152	Leche
<b>Otros Pecuarios</b>														<b>Otros Pecuarios</b>
Carne de alpaca	19	21	23	24	21	18	20	21	17	15	15	16	17	Carne de alpaca
Carne de llama	11	12	12	12	12	12	12	14	10	0	10	10	10	Carne de llama
Carne de caprino	6	7	7	7	7	7	7	8	5	5	5	6	6	Carne de caprino
Carne de ovino	15	16	16	16	17	16	17	18	13	14	14	14	15	Carne de ovino

1/ Cifras Preliminares  
Fuente: Ministerio de Agricultura y Gerencia Regional de Agricultura y Riego-Tacna  
Elaboración: BCRP - Sucursal Arequipa. Departamento de Estudios Económicos.



ANEXO 2

**TACNA: EXTRACCIÓN DE ESPECIES HIDROBIOLÓGICAS 1/  
(Toneladas métricas)**

ESPECIES	2019								2020					ESPECIES
	MAY	JUN	JUL	AGO	SET	OCT	NOV	DIC	ENE	FEB	MAR	ABR	MAY	
<b>CHD 2/</b>	<b>31</b>	<b>494</b>	<b>506</b>	<b>986</b>	<b>94</b>	<b>101</b>	<b>702</b>	<b>801</b>	<b>392</b>	<b>31</b>	<b>8</b>	<b>25</b>	<b>38</b>	<b>CHD 2/</b>
1. Congelado	31	494	486	962	94	95	300	314	181	30	7	13	38	1. Congelado
2. Enlatado	0	0	20	24	0	7	402	487	211	1	1	12	0	2. Enlatado

1/ Cifras preliminares

2/ Consumo Humano Directo

Fuente: Ministerio de la Producción -Tacna

Elaboración: BCRP - Sucursal Arequipa. Departamento de Estudios Económicos.



ANEXO 3

TACNA: PRODUCCIÓN MINERA 1/  
(unidades recuperables)

PRODUCTOS	2019								2020					PRODUCTOS
	MAY	JUN	JUL	AGO	SET	OCT	NOV	DIC	ENE	FEB	MAR	ABR	MAY	
<b>MINERÍA METÁLICA</b>														<b>MINERÍA METÁLICA</b>
Cobre (TMF)	25 244	19 863	22 400	21 340	19 288	22 274	20 115	21 448	19 061	18 522	18 728	19 483	21 849	Cobre (TMF)
Oro (Onzas troy)	270	311	242	265	308	276	250	271	253	234	127	270	18	Oro (Onzas troy)
Plata (Onzas troy)	11 562	8 872	9 696	9 213	8 116	9 471	9 040	9 109	8 346	7 811	7 666	8 448	10 078	Plata (Onzas troy)
Molibdeno (TMF)	630	665	601	546	845	891	900	860	883	545	664	862	922	Molibdeno (TMF)

1/ Cifras Preliminares

Fuente: Ministerio de Energía y Minas.

Elaboración: BCRP - Sucursal Arequipa. Departamento de Estudios Económicos.



**ANEXO 4**

**TACNA: EXPORTACIONES POR TIPO DE PRODUCTO 1/  
(Valor FOB - Millones de US\$)**

TIPO	2019								2020					TIPO
	MAY	JUN	JUL	AGO	SET	OCT	NOV	DIC	ENE	FEB	MAR	ABR	MAY	
<b>PRODUCTOS TRADICIONALES</b>	<b>1,3</b>	<b>6,8</b>	<b>11,6</b>	<b>10,7</b>	<b>28,6</b>	<b>20,0</b>	<b>0,0</b>	<b>5,7</b>	<b>0,2</b>	<b>11,0</b>	<b>0,0</b>	<b>22,3</b>	<b>36,4</b>	<b>PRODUCTOS TRADICIONALES</b>
Agrícolas	0,0	0,0	0,0	0,0	0,0	0,0	0,0	0,0	0,0	0,0	0,0	0,0	0,0	Agropecuario
Pesquero	0,0	0,0	0,0	0,0	0,0	0,0	0,0	0,0	0,0	0,0	0,0	0,0	0,0	Pesquero
Minero	1,3	6,8	11,6	10,7	28,6	20,0	0,0	5,7	0,0	11,0	0,0	22,3	36,3	Minero
Petróleo y gas natural	0,0	0,0	0,0	0,0	0,0	0,0	0,0	0	0,2	0,0	0,0	0,0	0,0	Petroleo y gas natural
<b>PRODUCTOS NO TRADICIONALES</b>	<b>10,6</b>	<b>11,6</b>	<b>12,7</b>	<b>14,3</b>	<b>10,9</b>	<b>10,1</b>	<b>10,5</b>	<b>12,2</b>	<b>10,7</b>	<b>9,5</b>	<b>7,6</b>	<b>4,4</b>	<b>6,5</b>	<b>PRODUCTOS NO TRADICIONALES</b>
Agropecuario	4,8	5,0	5,4	6,7	5,4	6,0	5,6	5,6	4,3	4,2	3,9	3,3	3,7	Agropecuario
Textiles	0,3	0,3	0,2	0,3	0,1	0,0	0,1	0,1	0,1	0,1	0,1	0,0	0,1	Textiles
Pesquero	3,6	4,4	5,2	5,6	4,0	3,5	3,8	5,8	5,1	3,9	2,3	0,7	2,0	Pesquero
Maderas y papeles	0,8	0,7	0,9	0,4	0,0	0,0	0,0	0,1	0,1	0,1	0,0	0,0	0,0	Maderas y papeles
Químico	0,9	0,9	0,6	1,1	1,1	0,4	0,7	0,5	0,9	1,0	0,4	0,4	0,6	Químico
Mineral no Metálico	0,1	0,1	0,1	0,1	0,1	0,1	0,1	0,1	0,1	0,1	0,0	0,0	0,0	Mineral no Metálico
Siderúrgico	0,0	0,0	0,0	0,0	0,0	0,0	0,0	0,0	0,0	0,0	0,0	0,0	0,0	Siderurgico
Metal Mecánico	0,0	0,2	0,2	0,1	0,1	0,0	0,0	0,0	0,0	0,1	0,9	0,0	0,0	Metal Mecánico
Otros	0,1	0,1	0,1	0,1	0,1	0,0	0,1	0,1	0,1	0,0	0,1	0,0	0,1	Otros
<b>EXPORTACIONES FOB</b>	<b>11,9</b>	<b>18,4</b>	<b>24,3</b>	<b>25,0</b>	<b>39,5</b>	<b>30,1</b>	<b>10,5</b>	<b>17,8</b>	<b>10,9</b>	<b>20,5</b>	<b>7,6</b>	<b>26,6</b>	<b>42,8</b>	<b>EXPORTACIONES FOB</b>

1/ Cifras Preliminares

Fuente: SUNAT.

Elaboración: BCRP - Sucursal Arequipa. Departamento de Estudios Económicos.



ANEXO 5

TACNA: ESTRUCTURA DE EXPORTACIONES POR PRINCIPALES PAÍSES DE DESTINO  
ENERO - MAYO  
(Valor FOB - Millones de US\$)

País	Principales Productos	% del Total	Valor FOB acumulado	Estructura % por país
<b>Chile</b>		<b>22,0</b>	<b>23,9</b>	<b>100,0%</b>
	Minerales de molibdeno y sus concentrados		14,8	62,0%
	Aceitunas		3,1	13,0%
	Las demás placas de polímeros de etileno		1,2	5,2%
	Automóviles para mas de 16 personas		0,8	3,6%
	Aceitunas preparadas o conservadas, sin congelar		0,7	3,1%
	Otros		3,1	13,1%
<b>Canadá</b>		<b>19,5</b>	<b>21,1</b>	<b>100,0%</b>
	Oro en las demás formas en bruto		21,1	100,0%
<b>RP China</b>		<b>10,8</b>	<b>11,7</b>	<b>100,0%</b>
	Cátodos de cobre refinado		8,7	74,3%
	Minerales de molibdeno y sus concentrados		1,7	14,7%
	Otros		1,3	11,0%
<b>Filipinas</b>		<b>9,6</b>	<b>10,4</b>	<b>100,0%</b>
	Minerales de cobre y sus concentrados		10,4	100,0%
<b>Países Bajos</b>		<b>8,6</b>	<b>9,3</b>	<b>100,0%</b>
	Minerales de molibdeno y sus concentrados		9,1	97,2%
	Otros		0,3	2,8%
<b>Brasil</b>		<b>6,4</b>	<b>6,9</b>	<b>100,0%</b>
	Aceitunas preparadas o conservadas, sin congelar		4,7	67,6%
	Otros		2,2	32,4%
<b>Japón</b>		<b>6,3</b>	<b>6,8</b>	<b>100,0%</b>
	Higados, huevos y lechas secos o ahumados		6,3	92,7%
	Las demás conservas de pescados - Sucedáneos del caviar		0,2	3,6%
	Otros		0,3	3,7%
<b>Estados Unidos</b>		<b>3,5</b>	<b>3,8</b>	<b>100,0%</b>
	Filetes de peces espada		1,8	47,7%
	Minerales de molibdeno y sus concentrados		1,0	26,7%
	Otros		1,0	25,6%
<b>Otros</b>		<b>13,4</b>	<b>14,5</b>	
<b>TOTAL</b>		<b>100,0</b>	<b>108,5</b>	

Fuente: SUNAT

Elaboración: BCRP - Sucursal Arequipa. Departamento de Estudios Económicos.



## ANEXO 6

## TACNA: ESTRUCTURA DE EXPORTACIONES POR PRINCIPALES PRODUCTOS

ENERO - MAYO

(Valor FOB - Millones de US\$)

Producto	% del Total	Valor FOB acumulado	Estructura % por país
<b>Minerales de molibdeno y sus concentrados</b>	<b>26,1</b>	<b>28,3</b>	<b>100,0%</b>
Chile		14,8	52,3%
Países Bajos		9,1	32,0%
RP China		1,7	6,1%
Tailandia		1,7	5,9%
Otros		1,0	3,6%
<b>Oro en las demás formas en bruto</b>	<b>19,5</b>	<b>21,1</b>	<b>100,0%</b>
Canadá		21,1	100,0%
<b>Minerales de cobre y sus concentrados</b>	<b>9,6</b>	<b>10,4</b>	<b>100,0%</b>
Filipinas		10,4	100,0%
<b>Cátodos de cobre refinado</b>	<b>9,0</b>	<b>9,8</b>	<b>100,0%</b>
RP China		8,7	88,4%
Italia		1,1	11,6%
<b>Higados, Huevas y lechas secos o ahumados</b>	<b>6,8</b>	<b>7,4</b>	<b>100,0%</b>
Japón		6,3	86,1%
RP China		0,3	3,9%
Otros		0,7	10,1%
<b>Aceitunas preparadas o conservadas, sin congelar</b>	<b>5,3</b>	<b>5,7</b>	<b>100,0%</b>
Brasil		4,7	81,1%
Chile		0,7	12,8%
Otros		0,4	6,2%
<b>Orégano fresco o seco</b>	<b>4,0</b>	<b>4,3</b>	<b>100,0%</b>
Brasil		1,7	39,5%
España		0,9	21,4%
Chile		0,5	12,0%
Otros		1,2	27,1%
<b>Aceitunas</b>	<b>2,9</b>	<b>3,1</b>	<b>100,0%</b>
Chile		3,1	99,1%
Brasil		0,0	0,6%
Otros		0,0	0,4%
<b>Otros</b>	<b>16,9</b>	<b>18,3</b>	
<b>TOTAL</b>	<b>100,0</b>	<b>108,5</b>	

Fuente: SUNAT

Elaboración: BCRP - Sucursal Arequipa. Departamento de Estudios Económicos.



ANEXO 7

TACNA: IMPORTACIONES 1/  
(Valor FOB - Millones de US\$)

DESCRIPCIÓN	2019								2020					DESCRIPCIÓN
	MAY	JUN	JUL	AGO	SET	OCT	NOV	DIC	ENE	FEB	MAR	ABR	MAY	
<b>I. BIENES DE CONSUMO</b>	<b>19,8</b>	<b>22,7</b>	<b>20,8</b>	<b>19,1</b>	<b>16,2</b>	<b>20,8</b>	<b>17,3</b>	<b>13,4</b>	<b>12,1</b>	<b>14,4</b>	<b>9,3</b>	<b>3,2</b>	<b>4,9</b>	<b>I. BIENES DE CONSUMO</b>
Bienes de Consumo no Duradero	17,8	20,7	19,0	17,2	14,0	18,3	15,2	11,2	9,9	12,2	8,4	3,1	4,2	Bienes de Consumo no Duradero
Bienes de Consumo Duradero	1,9	2,0	1,8	1,9	2,2	2,5	2,1	2,2	2,3	2,2	0,9	0,1	0,6	Bienes de Consumo Duradero
<b>II. INSUMOS</b>	<b>6,4</b>	<b>5,9</b>	<b>7,3</b>	<b>6,8</b>	<b>5,6</b>	<b>8,2</b>	<b>5,5</b>	<b>5,7</b>	<b>5,5</b>	<b>6,4</b>	<b>5,3</b>	<b>3,7</b>	<b>3,1</b>	<b>II. INSUMOS</b>
Combustibles, Lubricantes y Conexos	0,6	0,8	0,5	0,8	0,2	1,1	0,4	0,3	0,3	0,8	0,5	0,1	0,1	Combustibles, Lubricantes y Conexos
Materias Primas para la Agricultura	0,0	0,2	0,5	0,1	0,2	0,2	0,4	0,1	0,5	0,1	0,3	0,3	0,2	Materias Primas para la Agricultura
Materias Primas para la Industria	5,7	4,8	6,4	5,9	5,2	6,8	4,7	5,2	4,8	5,5	4,6	3,3	2,8	Materias Primas para la Industria
<b>III. BIENES DE CAPITAL Y MATERIALES DE CONSTRUCCIÓN</b>	<b>37,6</b>	<b>40,0</b>	<b>38,5</b>	<b>23,4</b>	<b>29,1</b>	<b>31,4</b>	<b>34,0</b>	<b>26,7</b>	<b>15,0</b>	<b>27,7</b>	<b>22,5</b>	<b>4,7</b>	<b>9,6</b>	<b>III. BIENES DE CAPITAL Y MATERIALES DE CONSTRUCCIÓN</b>
Materiales de Construcción	0,8	1,6	1,5	2,2	1,5	1,4	1,8	1,6	1,3	1,5	1,3	0,1	0,2	Materiales de Construcción
Bienes de Capital para la Agricultura	0,1	0,4	0,4	0,3	0,5	0,2	0,2	0,2	0,3	0,1	0,2	0,2	0,2	Bienes de Capital para la Agricultura
Bienes de Capital para la Industria	6,7	6,9	7,0	4,3	6,4	8,2	6,4	7,2	6,8	5,0	3,9	3,0	5,4	Bienes de Capital para la Industria
Equipos de Transporte	30,0	31,1	29,6	16,6	20,8	21,6	25,6	17,8	6,6	21,1	17,1	1,4	3,8	Equipos de Transporte
<b>TOTAL</b>	<b>63,7</b>	<b>68,6</b>	<b>66,7</b>	<b>49,4</b>	<b>50,8</b>	<b>60,3</b>	<b>56,8</b>	<b>45,8</b>	<b>32,7</b>	<b>48,5</b>	<b>37,1</b>	<b>11,6</b>	<b>17,6</b>	<b>TOTAL</b>

1/ Cifras preliminares

Fuente: SUNAT.

Elaboración: BCRP - Sucursal Arequipa. Departamento de Estudios Económicos.



## ANEXO 8

## TACNA: ESTRUCTURA DE IMPORTACIONES POR PRINCIPALES PAÍSES DE DESTINO

ENERO - MAYO

(Valor FOB - Millones de US\$)

País	Principales Productos	% del Total	Valor FOB acumulado	Estructura % por país
<b>Chile</b>		<b>41,3</b>	<b>60,9</b>	<b>100,0%</b>
	Demás partes destinadas a las máquinas (grúas)		6,2	10,2%
	Manzanas frescas		4,4	7,2%
	Bolas y artículos similares para molinos		3,7	6,1%
	Las demás partes de bombas para líquidos		3,7	6,1%
	Peras		1,9	3,1%
	Abrigos, chaquetones y capas de fibras sintéticas o artificiales		1,8	2,9%
	Preparaciones para concentración de minerales		1,7	2,8%
	Detonadores eléctricos		1,6	2,7%
	Los demás calzados con parte superior de materia textil		1,6	2,7%
	Los demás duraznos incluidos los griñones y nectarinas		1,4	2,3%
	Paneles controladores lógicos programables (PLC)		1,4	2,2%
	Los demás abrigos de fibras sintéticas o artificiales		1,2	2,0%
	Otros		30,2	49,6%
<b>Brasil</b>		<b>16,6</b>	<b>24,4</b>	<b>100,0%</b>
	Los demás Vehículos automóviles para transporte		10,5	42,8%
	Vehículos diesel para transporte de mercancías		8,4	34,4%
	Tractores de carretera para semirremolques		2,1	8,5%
	Otros		3,5	14,2%
<b>Reino Unido</b>		<b>14,6</b>	<b>21,6</b>	<b>100,0%</b>
	Vehículos diesel para transporte de mercancías		15,5	72,0%
	Tractores de carretera para semirremolques		4,8	22,1%
	Camionetas pick-up ensambladas superior a 9,3 t		0,5	2,5%
	Otros		0,7	3,4%
<b>RP China</b>		<b>7,7</b>	<b>11,3</b>	<b>100,0%</b>
	Automóvil para el transporte de menor de 16 personas		0,9	8,0%
	Las demás suéteres de fibras acrílicas o modacrílicas		0,8	6,9%
	Radiales		0,6	5,7%
	Baúles, maleta con la superficie exterior de hojas de plástico		0,6	5,6%
	Otros		8,4	73,8%
<b>Singapur</b>		<b>4,5</b>	<b>6,6</b>	<b>100,0%</b>
	Los demás calzados con parte superior de materia textil		2,1	32,5%
	Los demás calzados que cubran el tobillo		0,7	11,4%
	Prendas, las demás fibras acrílicas		0,6	8,8%
	Otros		3,1	47,3%
<b>Zonas Francas Del Perú</b>		<b>4,0</b>	<b>5,9</b>	<b>100,0%</b>
	Hidrogenosulfuro (sulfhidrato) de sodio		1,9	31,7%
	Radiales		1,1	18,2%
	Ropas de fibras sintéticas o artificiales		1,1	18,0%
	Otros		1,9	32,1%
<b>Otros</b>		<b>11,4</b>	<b>16,8</b>	
<b>TOTAL</b>		<b>100,0</b>	<b>147,4</b>	

Fuente: SUNAT

Elaboración: BCRP - Sucursal Arequipa. Departamento de Estudios Económicos.





ANEXO 9

TACNA: ESTRUCTURA DE IMPORTACIONES POR PRINCIPALES PRODUCTOS  
ENERO - MAYO  
(Valor FOB - Millones de US\$)

Producto	% del Total	Valor FOB acumulado	Estructura % por país
<b>Vehículos diesel para transporte de mercancías</b>	<b>16,3</b>	<b>24,0</b>	<b>100,0%</b>
Reino Unido		15,5	64,8%
Brasil		8,4	35,1%
Otros		0,0	0,1%
<b>Los demás vehículos automóviles para transporte</b>	<b>7,2</b>	<b>10,6</b>	<b>100,0%</b>
Brasil		10,5	98,5%
República Popular De China		0,2	1,5%
<b>Tractores de carretera para semirremolques</b>	<b>4,7</b>	<b>6,9</b>	<b>100,0%</b>
Reino Unido		4,8	68,7%
Brasil		2,1	30,0%
Otros		0,1	1,3%
<b>Las demás partes destinadas a las máquinas (grúas)</b>	<b>4,4</b>	<b>6,5</b>	<b>100,0%</b>
Chile		6,2	95,5%
Otros		0,3	4,5%
<b>Manzanas frescas</b>	<b>3,0</b>	<b>4,4</b>	<b>100,0%</b>
Chile		4,4	100,0%
<b>Los demás calzados con parte superior de materia textil</b>	<b>2,8</b>	<b>4,2</b>	<b>100,0%</b>
Singapur		2,1	51,2%
Otros		2,0	48,8%
<b>Bolas y artículos similares para molinos</b>	<b>2,5</b>	<b>3,7</b>	<b>100,0%</b>
Chile		3,7	100,0%
<b>Las demás partes de bombas</b>	<b>2,5</b>	<b>3,7</b>	<b>100,0%</b>
Chile		3,7	99,9%
República Popular De China		0,0	0,1%
<b>Otros</b>	<b>56,6</b>	<b>83,4</b>	
<b>TOTAL</b>	<b>100,0</b>	<b>147,4</b>	

Fuente: SUNAT

Elaboración: BCRP - Sucursal Arequipa. Departamento de Estudios Económicos.



**ANEXO 10**

**TACNA: EJECUCIÓN DE GASTOS DEL GOBIERNO NACIONAL 3/  
(Millones de soles)**

	2019								2020					
	MAY	JUN	JUL	AGO	SET	OCT	NOV	DIC	ENE	FEB	MAR	ABR	MAY	
<b>GASTOS NO FINANCIEROS</b>	<b>52</b>	<b>51</b>	<b>59</b>	<b>42</b>	<b>47</b>	<b>48</b>	<b>50</b>	<b>74</b>	<b>34</b>	<b>46</b>	<b>49</b>	<b>59</b>	<b>64</b>	<b>GASTOS NO FINANCIEROS</b>
<b>A. GASTOS CORRIENTES</b>	<b>38</b>	<b>40</b>	<b>52</b>	<b>35</b>	<b>37</b>	<b>41</b>	<b>38</b>	<b>53</b>	<b>33</b>	<b>41</b>	<b>45</b>	<b>57</b>	<b>61</b>	<b>A. GASTOS CORRIENTES</b>
1. Remuneraciones	23	22	25	22	22	22	23	26	22	20	20	22	23	1. Remuneraciones
2. Bienes y servicios	10	11	11	10	11	12	12	18	8	10	7	10	9	2. Bienes y servicios
3. Transferencias 1/	5	7	17	3	4	7	3	9	4	11	19	25	29	3. Transferencias 1/
<b>B. GASTOS DE CAPITAL</b>	<b>14</b>	<b>10</b>	<b>7</b>	<b>7</b>	<b>10</b>	<b>7</b>	<b>12</b>	<b>21</b>	<b>1</b>	<b>5</b>	<b>3</b>	<b>2</b>	<b>3</b>	<b>B. GASTOS DE CAPITAL</b>
1. Formación bruta de capital	14	8	7	7	10	7	6	21	1	5	3	2	3	1. Formación bruta de capital
2. Otros gastos de capital 2/	0	2	0	0	0	0	6	0	0	0	0	0	0	2. Otros gastos de capital 2/

1/ Incluye el pago de pensiones, donaciones, transferencias y otros gastos corrientes.

2/ Incluye donaciones y transferencias.

3/ Información actualizada al 31 de mayo de 2020.

Fuente: MEF

Elaboración: BCRP, Sucursal Arequipa. Departamento de Estudios Económicos.

ANEXO 11

TACNA: EJECUCIÓN DE GASTOS DEL GOBIERNO REGIONAL /3  
(Millones de soles)

	2019								2020					
	MAY	JUN	JUL	AGO	SET	OCT	NOV	DIC	ENE	FEB	MAR	ABR	MAY	
<b>GASTOS NO FINANCIEROS</b>	<b>42</b>	<b>73</b>	<b>43</b>	<b>50</b>	<b>50</b>	<b>51</b>	<b>49</b>	<b>135</b>	<b>45</b>	<b>52</b>	<b>53</b>	<b>41</b>	<b>44</b>	<b>GASTOS NO FINANCIEROS</b>
<b>A. GASTOS CORRIENTES</b>	<b>34</b>	<b>51</b>	<b>36</b>	<b>34</b>	<b>39</b>	<b>37</b>	<b>39</b>	<b>73</b>	<b>33</b>	<b>32</b>	<b>36</b>	<b>36</b>	<b>36</b>	<b>A. GASTOS CORRIENTES</b>
1. Remuneraciones	24	24	26	24	26	26	26	43	27	25	26	27	26	1. Remuneraciones
2. Bienes y servicios	6	7	6	6	9	8	9	21	3	4	6	6	7	2. Bienes y servicios
3. Transferencias 1/	4	21	4	4	4	4	3	9	4	3	4	3	3	3. Transferencias 1/
<b>B. GASTOS DE CAPITAL</b>	<b>7</b>	<b>22</b>	<b>7</b>	<b>16</b>	<b>11</b>	<b>13</b>	<b>11</b>	<b>62</b>	<b>12</b>	<b>20</b>	<b>17</b>	<b>5</b>	<b>8</b>	<b>B. GASTOS DE CAPITAL</b>
1. Formación bruta de capital	7	22	7	16	11	13	11	62	12	20	17	5	8	1. Formación bruta de capital
2. Otros gastos de capital 2/	0	0	0	0	0	0	0	0	0	0	0	0	0	2. Otros gastos de capital 2/

1/ Incluye el pago de pensiones, donaciones, transferencias y otros gastos corrientes.

2/ Incluye donaciones y transferencias.

3/ Información actualizada al 31 de mayo de 2020.

Fuente: MEF

Elaboración: BCRP, Sucursal Arequipa. Departamento de Estudios Económicos.



**ANEXO 12**

**TACNA: EJECUCIÓN DE GASTOS DE LOS GOBIERNOS LOCALES /3**  
(Millones de soles)

	2019								2020					
	MAY	JUN	JUL	AGO	SET	OCT	NOV	DIC	ENE	FEB	MAR	ABR	MAY	
<b>GASTOS NO FINANCIEROS</b>	<b>24</b>	<b>25</b>	<b>27</b>	<b>26</b>	<b>32</b>	<b>31</b>	<b>33</b>	<b>75</b>	<b>14</b>	<b>25</b>	<b>22</b>	<b>18</b>	<b>16</b>	<b>GASTOS NO FINANCIEROS</b>
<b>A. GASTOS CORRIENTES</b>	<b>18</b>	<b>17</b>	<b>18</b>	<b>15</b>	<b>16</b>	<b>17</b>	<b>16</b>	<b>33</b>	<b>9</b>	<b>14</b>	<b>13</b>	<b>13</b>	<b>12</b>	<b>A. GASTOS CORRIENTES</b>
1. Remuneraciones	5	5	6	5	5	5	5	7	5	6	4	3	4	1. Remuneraciones
2. Bienes y servicios	12	12	11	9	10	11	10	24	4	7	9	9	7	2. Bienes y servicios
3. Transferencias 1/	1	1	1	1	1	1	1	2	0	1	0	0	0	3. Transferencias 1/
<b>B. GASTOS DE CAPITAL</b>	<b>7</b>	<b>8</b>	<b>9</b>	<b>11</b>	<b>16</b>	<b>14</b>	<b>17</b>	<b>42</b>	<b>5</b>	<b>11</b>	<b>9</b>	<b>5</b>	<b>4</b>	<b>B. GASTOS DE CAPITAL</b>
1. Formación bruta de capital	7	8	9	11	16	14	17	42	5	11	9	5	4	1. Formación bruta de capital
2. Otros gastos de capital 2/	0	0	0	0	0	0	0	0	0	0	0	0	0	2. Otros gastos de capital 2/

1/ Incluye el pago de pensiones, donaciones, transferencias y otros gastos corrientes.

2/ Incluye donaciones y transferencias.

3/ Información actualizada al 31 de mayo de 2020.

Fuente: MEF

Elaboración: BCRP, Sucursal Arequipa. Departamento de Estudios Económicos.

ANEXO 13

TACNA: CRÉDITOS  
(Saldo en millones de soles)

ENTIDADES	2019									2020					ENTIDADES
	MAY	JUN	JUL	AGO	SET	OCT	NOV	DIC	ENE	FEB	MAR	ABR	MAY		
<b>I. BANCO DE LA NACIÓN</b>	87	87	86	85	85	84	84	83	83	82	81	79	78	<b>I. BANCO DE LA NACIÓN</b>	
<b>II. AGROBANCO</b>	11	11	11	11	11	11	14	13	13	13	13	13	13	<b>II. AGROBANCO</b>	
<b>III. BANCA MÚLTIPLE</b>	1 569	1 570	1 568	1 572	1 562	1 602	1 620	1 624	1 602	1 611	1 579	1 564	1 681	<b>III. BANCA MÚLTIPLE</b>	
<b>IV. INSTIT. NO BANCARIAS</b>	946	954	956	961	971	979	988	987	985	986	970	959	954	<b>IV. INSTIT. NO BANCARIAS</b>	
Empresas Financieras	212	214	214	213	214	217	219	219	219	220	218	214	211	Empresas Financieras	
Cajas Municipales	727	733	735	741	750	755	759	758	757	757	744	736	734	Cajas Municipales	
Cajas Rurales	6	6	6	6	6	7	9	9	9	8	8	8	8	Cajas Rurales	
Edpymes	1	1	1	1	1	1	1	1	1	1	1	1	1	Edpymes	
<b>TOTAL (I+II+III)</b>	<b>2 614</b>	<b>2 622</b>	<b>2 621</b>	<b>2 629</b>	<b>2 629</b>	<b>2 676</b>	<b>2 706</b>	<b>2 707</b>	<b>2 682</b>	<b>2 692</b>	<b>2 643</b>	<b>2 615</b>	<b>2 726</b>	<b>TOTAL (I+II+III)</b>	
Moneda Nacional	2 404	2 418	2 428	2 439	2 444	2 499	2 525	2 536	2 518	2 522	2 481	2 456	2 572	Moneda Nacional	
Moneda Extranjera	210	203	193	190	185	177	181	170	164	169	162	159	153	Moneda Extranjera	

Fuente: SBS y AFP

Elaboración: BCRP, Sucursal Arequipa. Departamento de Estudios Económicos.



**ANEXO 14**

**TACNA: DEPÓSITOS**  
(Saldo en millones de soles)

ENTIDADES	2019								2020					ENTIDADES
	MAY	JUN	JUL	AGO	SET	OCT	NOV	DIC	ENE	FEB	MAR	ABR	MAY	
<b>I. BANCO DE LA NACIÓN</b>	267	275	277	278	280	280	284	291	299	296	301	312	321	<b>I. BANCO DE LA NACIÓN</b>
<b>II. BANCA MÚLTIPLE</b>	999	959	976	1 020	1 020	1 072	1 050	1123	1 154	1 155	1 111	1 125	1 253	<b>II. BANCA MÚLTIPLE</b>
<b>III. INSTIT. NO BANCARIAS</b>	568	570	577	574	576	579	588	588	586	583	566	556	575	<b>III. INST. NO BANCARIAS</b>
Empresas Financieras	35	36	35	35	36	37	37	36	37	38	39	38	39	Empresas Financieras
Cajas Municipales	532	533	540	538	539	541	550	550	548	544	526	517	535	Cajas Municipales
Cajas Rurales	1	1	1	1	1	1	1	1	1	1	1	1	1	Cajas Rurales
<b>TOTAL (I+II+III)</b>	<b>1 834</b>	<b>1 804</b>	<b>1 829</b>	<b>1 873</b>	<b>1 877</b>	<b>1 931</b>	<b>1 922</b>	<b>2002</b>	<b>2 040</b>	<b>2 034</b>	<b>1 978</b>	<b>1 993</b>	<b>2 149</b>	<b>TOTAL (I+II+III)</b>
Moneda Nacional	1 394	1 365	1 397	1 425	1 424	1 471	1 472	1564	1 579	1 578	1 561	1 584	1 737	Moneda Nacional
Moneda Extranjera	440	439	432	448	453	461	450	437	461	456	417	409	413	Moneda Extranjera

Fuente: SBS y AFP

Elaboración: BCRP, Sucursal Arequipa. Departamento de Estudios Económicos.

