

BANCO CENTRAL DE RESERVA DEL PERU

SUCURSAL AREQUIPA



TACNA: Síntesis de Actividad Económica

Abril 2020¹

Departamento de Estudios Económicos

¹ En el presente informe participaron: Lizzie Jugo, Nilda Cabrera, Alberto Carrasco y Angel Frisancho.

ÍNDICE

Página

RESUMEN EJECUTIVO	3
I. ACTIVIDAD PRODUCTIVA	5
1. Actividad primaria	5
1.1 Sector agropecuario	5
1.2 Sector pesca.....	6
1.3 Sector minería	6
2. Otros indicadores sectoriales	8
2.1 Arribos a los establecimientos de hospedaje	8
II. SECTOR EXTERNO	8
1. Exportaciones	8
III. CRÉDITOS Y DEPÓSITOS	8
1. Créditos	10
2. Depósitos.....	11
IV. EJECUCIÓN DEL PRESUPUESTO DE GASTOS DEL GOBIERNO GENERAL.....	11
1. Ejecución del gasto corriente no financiero.....	13
V. ANEXOS	16



RESUMEN EJECUTIVO

Principales hechos de importancia

- En el mes de abril, se registraron resultados mixtos en la actividad primaria, donde el **sector agropecuario** evidenció una contracción de 18,4 por ciento; en tanto que, en el **sector minero**, se registró un crecimiento de 20,8 por ciento y la **actividad pesquera** reportó una expansión de 767,5 por ciento en el período comparativo interanual.
- En cuanto al desempeño de **otros indicadores de la actividad económica**, las **exportaciones regionales** crecieron en 67,6 por ciento y la **inversión pública** registró una contracción real de 58,4 por ciento; en tanto que, los **créditos** reportaron una caída de 1,6 por ciento y los **depósitos** mostraron una tasa de crecimiento de 8,3 por ciento.

Actividad primaria

- El **sector agropecuario**, en abril, reportó una caída de 18,4 por ciento en términos interanuales, explicada principalmente por el menor dinamismo del subsector agrícola (-20,4 por ciento). Al respecto, se evidenciaron menores cosechas de cultivos destinados al mercado externo y agroindustria (-22,5 por ciento), resultado que fue atenuado parcialmente por la mayor producción de los cultivos dirigidos al mercado interno (14,4 por ciento) y el crecimiento registrado en el subsector pecuario (1,5 por ciento).
- En abril, el **sector pesquero** registró un crecimiento de 767,5 por ciento en términos interanuales, ante la mayor captura de especies marinas destinadas a la elaboración de enlatado. En el período acumulado entre enero y abril, el sector reportó un crecimiento de 301,2 por ciento, por la mayor extracción de recursos hidrobiológicos para el consumo humano directo (84,0 por ciento), en las líneas de congelado y enlatado.
- La **actividad minera**, en el mes de abril, registró un crecimiento de 20,8 por ciento respecto a su similar mes del año anterior, impulsado por la mayor extracción de cobre (5,9 por ciento) y molibdeno (73,0 por ciento). Entre enero y abril, el sector acumuló un crecimiento de 36,4 por ciento en relación a similar período del año anterior, sustentado principalmente en la mayor producción de cobre (12,4 por ciento) y molibdeno (181,8 por ciento).

Otros indicadores de actividad económica

- En diciembre de 2019, el **arribo de turistas** a la región sumó 46 051 visitantes, lo que representó una caída de 10,3 por ciento en el período interanual, como resultado de la menor afluencia de turistas extranjeros (-32,3 por ciento), resultado que fue atenuado parcialmente por la mayor afluencia de turistas nacionales (3,6 por ciento). Entre enero y diciembre de dicho período, la cantidad de turistas que arribó a la región alcanzó a 606 296 personas, reportando una caída de 10,3 por ciento frente a similar período del año anterior.
- En abril, las **exportaciones** regionales sumaron US\$ 26,3 millones, lo que significó un crecimiento de 67,6 por ciento en el período interanual, sustentado por los mayores envíos de productos tradicionales (270,0 por ciento), vinculados a productos mineros. De otro lado, se contrajeron los embarques no tradicionales (-58,5 por ciento), ante la menor demanda de productos agropecuarios (-33,2 por ciento), pesqueros (-79,0 por ciento), químicos (-25,7 por ciento) y textiles (-98,1 por ciento), entre los principales.
- Al término del mes de abril, el saldo de **créditos** en la región alcanzó a S/ 2 615 millones, lo que representó una caída de 1,6 por ciento frente al mismo período del año anterior, principalmente por las menores colocaciones de la Banca Múltiple. De otro lado, los

depósitos registraron un alza de 8,3 por ciento respecto al año anterior, debido a las mayores captaciones de depósitos de ahorro (16,9 por ciento) y a la vista (6,4 por ciento), principalmente en moneda nacional.

- En el mes de abril, la **inversión pública** (formación bruta de capital) sumó S/ 12 millones, registrando una contracción real de 58,4 por ciento en el periodo interanual, ante la menor ejecución de la inversión del Gobierno nacional (-79,4 por ciento), del Gobierno regional (-34,1 por ciento) y de los Gobiernos locales (-55,0 por ciento).

CUADRO N° 1
OTROS INDICADORES DE ACTIVIDAD ECONOMICA
(Variación % respecto a similar mes del año anterior)

	Nov.19	Dic.19	Ene.20	Feb.20	Mar.20	Abr.20
Arribos a establecimientos de hospedaje	↓ -21,0	↓ -10,3	-	-	-	-
Exportaciones	↓ -50,5	↓ -19,8	↓ -67,9	↑ 87,5	↓ -43,8	↑ 67,6
Crédito total 1/	↑ 6,6	↑ 6,2	↑ 6,4	↑ 7,1	↑ 4,4	↓ -1,6
Depósitos 1/	↑ 8,0	↑ 7,1	↑ 13,9	↑ 13,5	↑ 7,2	↑ 8,3
Inversión Pública 2/	↓ -8,8	↑ 73,7	↑ 72,0	↑ 100,5	↓ -27,9	↓ -58,4

1/ En términos nominales.

2/ En términos reales.

Fuente: BCRP – Sucursal Arequipa, SBS, SUNAT y MEF.

I. ACTIVIDAD PRODUCTIVA

1. Actividad primaria

1.1 Sector agropecuario

- En el mes de abril, **el sector agropecuario** registró una contracción de 18,4 por ciento, debido a la menor producción agrícola (-20,4 por ciento) asociada a las menores áreas cosechadas de cultivos dirigidos al mercado externo y agroindustria (-22,5 por ciento), resultado que fue atenuado por el mayor dinamismo en la producción de cultivos destinados al mercado interno (14,4 por ciento) y del subsector pecuario (1,5 por ciento). En el período acumulado entre enero y abril, la actividad agropecuaria se redujo 10,8 por ciento debido al descenso reportado por el subsector agrícola (-13,5 por ciento), contrarrestado parcialmente por el avance de la actividad pecuaria (0,6 por ciento).

CUADRO N° 2
SECTOR AGROPECUARIO 1/
(Miles de toneladas)

Subsectores	Estructura Porcentual 2018 2/	Abril			Enero - Abril		
		2019	2020	Var.%	2019	2020	Var.%
SECTOR AGRÍCOLA	70,8			-20,4			-13,5
Orientada al mercado externo y agroindustria 2/	51,3			-22,5			-17,2
Cebolla	1,7	4,0	2,8	-29,6	6,6	6,0	-9,8
Olivo	33,3	42,0	34,0	-19,0	47,4	40,4	-14,9
Orégano	11,3	2,9	1,6	-44,2	3,8	2,2	-41,0
Sandía	1,5	0,5	0,7	40,3	8,9	5,8	-34,3
Vid	2,1	0,1	0,1	70,0	6,7	7,2	7,5
Orientada al mercado interno 2/	19,5			14,4			0,0
Alfalfa	6,7	20,4	22,9	12,5	82,4	93,6	13,5
Aji	3,4	0,7	1,5	127,3	7,6	7,3	-4,4
Frijol Vainita	0,5	0,0	0,0	-	0,0	0,0	-
Maiz chala	2,4	6,7	10,0	49,6	35,4	41,5	17,4
Maiz choclo	0,3	0,2	0,2	0,9	0,6	1,1	71,5
Papa	0,9	1,6	1,1	-32,4	5,6	5,4	-3,7
Pimienta	0,7	0,1	0,0	-55,2	0,7	0,5	-29,7
Tomate	1,3	0,6	0,7	14,3	3,8	3,4	-8,7
Zapallo	1,1	0,5	0,3	-40,1	3,6	4,9	37,5
SECTOR PECUARIO	29,2			1,5			0,6
Carne de ave /4	17,6	1,7	1,8	1,0	6,7	6,7	-0,1
Carne de ovino /4	0,1	0,0	0,0	0,2	0,1	0,1	0,9
Carne de porcino /4	2,1	0,2	0,2	3,2	0,9	0,9	3,5
Carne de vacuno /4	1,0	0,1	0,1	-1,4	0,3	0,3	-2,6
Fibra Alpaca	0,3	0,0	0,0	-	0,0	0,0	-
Huevos	3,6	0,5	0,5	-0,5	1,9	1,9	-0,9
Leche	4,4	2,0	2,1	5,0	8,1	8,4	3,5
SECTOR AGROPECUARIO	100,0			-18,4			-10,8

1/ Cifras preliminares.

2/ Estimado a precios de 2007.

3/ En base a la estructura de similar periodo de 2018.

4/ Peso Neto.

Fuente: Ministerio de Agricultura y Riego y Gerencia Regional de Agricultura y Riego - Tacna.

Elaboración: BCRP - Sucursal Arequipa. Departamento de Estudios Económicos.

- El **subsector agrícola**, en abril, presentó un decremento de 20,4 por ciento, explicado por las menores áreas cosechadas orientadas al mercado externo y agroindustria (-22,5 por ciento), especialmente en el caso de productos como el olivo (-19,0 por ciento), orégano (-44,2 por ciento) y cebolla (-29,6 por ciento). En contraste, los cultivos destinados al mercado interno se expandieron en 14,4 por ciento, como ají (127,3 por ciento), alfalfa (12,5 por ciento), maíz chala (49,6 por ciento), tomate (14,3 por ciento) y choclo (0,9 por ciento).

- Entre los meses de enero y abril, la actividad agrícola se contrajo 13,5 por ciento, debido a la menor producción de cultivos destinados al mercado externo y la agroindustria (-17,2 por ciento), ante la menor producción de olivo (-14,9 por ciento), orégano (-41,0 por ciento) y cebolla (-9,8 por ciento), entre los más resaltantes. En cuanto a los cultivos dirigidos al mercado interno, se registró una producción constante, por el menor dinamismo en la producción de ají (-4,4 por ciento) y pimienta (-29,7 por ciento), entre otros; en tanto que, creció la producción de alfalfa (13,5 por ciento), zapallo (37,5 por ciento) y maíz chala (17,4 por ciento), entre otros cultivos.
- El **subsector pecuario**, en abril, registró un alza de 1,5 por ciento, sustentada en los mayores volúmenes de producción esencialmente de leche (5,0 por ciento), carne de porcino (3,2 por ciento), ovino (0,2 por ciento) y carne de ave (1,0 por ciento). En el acumulado del año, la actividad pecuaria se expandió en 0,6 por ciento, ante el incremento en la producción de leche (3,5 por ciento), carne de porcino (3,5 por ciento) y carne de ovino (0,9 por ciento), como resultado de la mayor disponibilidad de unidades para el ordeño y la saca.
- Respecto a la **campana actual de siembras (2019/2020)**, al cierre del mes de abril, se registraron un total de 5 361 hectáreas instaladas de cultivos transitorios, lo que representó una expansión de 3,8 por ciento frente al nivel de áreas sembradas de cultivos transitorios en el mismo periodo de la **campana anterior (2018/2019)**.

1.2 Sector pesca

- En el mes de abril, el **sector pesca** creció 767,5 por ciento respecto a similar período del año anterior, impulsado por el creciente dinamismo en el desembarque de especies para el consumo en enlatado (12 toneladas) vinculado al mayor valor de recursos marinos dirigidos a este rubro. De otro lado, se reportó una menor captura de especies para el consumo en estado congelado (-62,0 por ciento), lo que contrarrestó el resultado final del sector.
- En el período acumulado entre enero y abril, el sector pesquero se incrementó 301,2 por ciento respecto a su comparativo interanual, ante la mayor extracción de recursos hidrobiológicos para el consumo humano directo (84,0 por ciento), tanto para el consumo en la línea de congelado (16,9 por ciento) como de enlatado (348,7 por ciento).

CUADRO N° 4
SECTOR PESCA 1/
(Toneladas)

	Abril			Enero - Abril		
	2019	2020	Var. %	2019	2020	Var. %
Consumo Humano Directo	34	25	-26,8	248	456	84,0
Congelado	34	13	-62,0	198	231	16,9
Enlatado	0	12	-	50	225	348,7
SECTOR PESCA 2/			767,5			301,2

1/ Cifras preliminares.

2/ Estimado a precios de 2007.

Fuente: Ministerio de la Producción - PRODUCE.

Elaboración: BCRP - Sucursal Arequipa. Departamento de Estudios Económicos.

1.3 Sector minería

- En el mes de abril, la **actividad minera** se expandió en 20,8 por ciento en el periodo interanual, principalmente por los mayores volúmenes de producción de cobre (5,9 por ciento) y molibdeno (73,0 por ciento), reportados por la empresa minera Southern Perú Copper Corporation (SPCC) y provenientes de la nueva concentradora en Toquepala; y, en menor medida, por la mayor producción de plata (4,8 por ciento), reportada por SPCC y la compañía MINSUR S.A. En contraste, decreció la producción aurífera (-7,5 por ciento), lo que contrarrestó parcialmente el resultado final del sector. De esta manera, a nivel regional,



Tacna lideró la producción de molibdeno al contribuir con el 42,4 por ciento de la producción total; en tanto que, se ubicó en el segundo lugar en la producción cuprífera, con una participación del 16,6 por ciento del total.

- Entre enero y abril, el sector minero reflejó un crecimiento acumulado de 36,4 por ciento en relación a similar periodo del año anterior, como consecuencia de la mayor producción de cobre (12,4 por ciento), plata (11,6 por ciento) y molibdeno (181,8 por ciento), reportada por SPCC y asociada al proyecto Ampliación Toquepala. En contraste, la producción aurífera se contrajo en 17,5 por ciento, debido a la menor extracción de SPCC y MINSUR S.A. En ese sentido, a nivel de regiones, Tacna se mantiene en el primer y cuarto lugar en la producción de molibdeno y cobre al contribuir con el 33,3 y 12,7 por ciento, respectivamente.

CUADRO N° 5
SECTOR MINERÍA 1/
Unidades recuperables

(Variación % real respecto a similar periodo del año anterior)

Mineral	Estructura		Abril			Enero - Abril			
	Porcentual 2018 2/	2019	2020	Var.%	Contribución al crecimiento 3/	2019	2020	Var.%	Contribución al crecimiento 3/
Cobre (TMF)	78,5	18 405	19 483	5,9	4,5	67 423	75 794	12,4	10,6
Oro (Onzas troy)	0,2	292	270	-7,5	0,0	1 072	884	-17,5	0,0
Plata (Onzas troy)	0,1	8 062	8 448	4,8	0,0	28 916	32 271	11,6	0,0
Molibdeno (TMF)	21,2	498	862	73,0	16,3	1 048	2 954	181,8	25,8
SECTOR MINERÍA 2/	100,0			20,8	20,8			36,4	36,4

1/ Cifras preliminares.

2/ Estimado a precios de 2007.

3/ En base a la estructura de similar periodo de 2019.

Fuente: Ministerio de Energía y Minas.

Elaboración: BCRP - Sucursal Arequipa. Departamento de Estudios Económicos.

GRÁFICO N° 1
VARIACION DE LA PRODUCCIÓN MINERA
(Variación % real respecto a similar mes del año anterior)

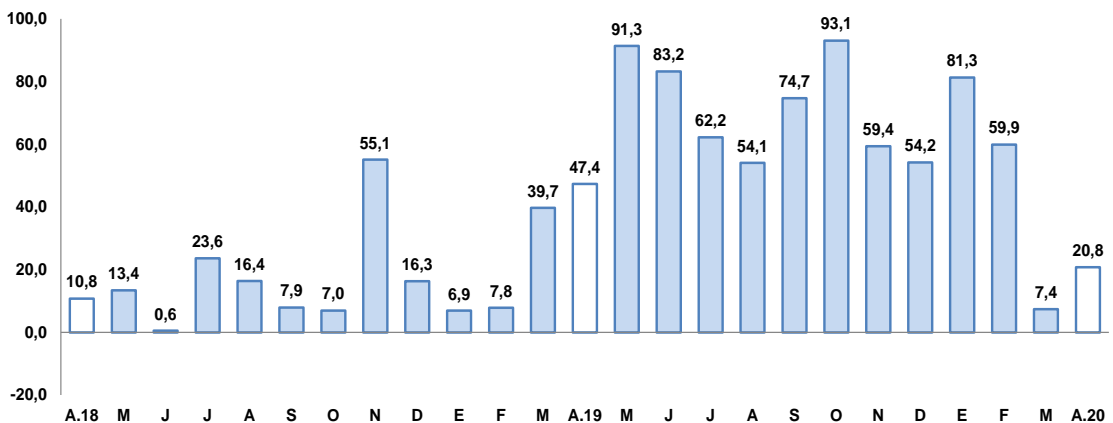

Fuente: Ministerio de Energía y Minas.

Elaboración: BCRP, Sucursal Arequipa, Departamento de Estudios Económicos

- Entre los meses de enero y abril, la inversión minera en la región sumó US\$ 37,5 millones, lo que significó una contracción de 58,9 por ciento respecto a similar periodo del 2019. Este resultado se sustentó en la menor ejecución de SPCC (-52,8 por ciento), principalmente en los rubros de equipamiento minero y planta beneficio.
- La **cotización internacional de los principales metales**, en abril, evidenciaron una recuperación respecto al mes anterior, debido a las expectativas favorables ante los estímulos económicos realizados por distintos países para reducir los daños económicos causados por la propagación del COVID-19. En ese contexto, el precio del oro (US\$/oz.tr.1 683) y plata (US\$/oz.tr.15) se incrementaron en 5,7 y 1,3 por ciento, respectivamente. Sin embargo, el

precio promedio del cobre (US\$/TM 5 052), del plomo (¢US\$/lb.75) y del zinc (¢US\$/lb. 86) descendieron 2,5, 4,2 y 0,1 por ciento, respectivamente, a pesar de la reapertura económica gradual registrada en China.

2. Otros indicadores sectoriales

2.1 Arribos a los establecimientos de hospedaje

- En diciembre de 2019, el **arribo de turistas** a la región sumó 46 051 visitantes, lo que representó una caída de 10,3 por ciento en el periodo interanual, debido a la menor afluencia de turistas extranjeros (-32,3 por ciento), resultado que fue atenuado parcialmente por la mayor afluencia de turistas nacionales (3,6 por ciento). Respecto a su procedencia, los turistas extranjeros provinieron en su mayoría de Chile (87,1 por ciento), Venezuela (5,0 por ciento), Colombia (2,9 por ciento) y Bolivia (1,0 por ciento); mientras que, en el caso de los turistas nacionales, fueron principalmente de Lima y Callao (26,0 por ciento), Arequipa (15,9 por ciento), Moquegua (7,5 por ciento) y Puno (7,3 por ciento). El **promedio de permanencia** de turistas extranjeros y nacionales fue de 1,59 días y 1,35 días, respectivamente.

GRAFICO N° 2
VARIACIÓN DE ARRIBOS A ESTABLECIMIENTOS DE HOSPEDAJE
(Variación %)

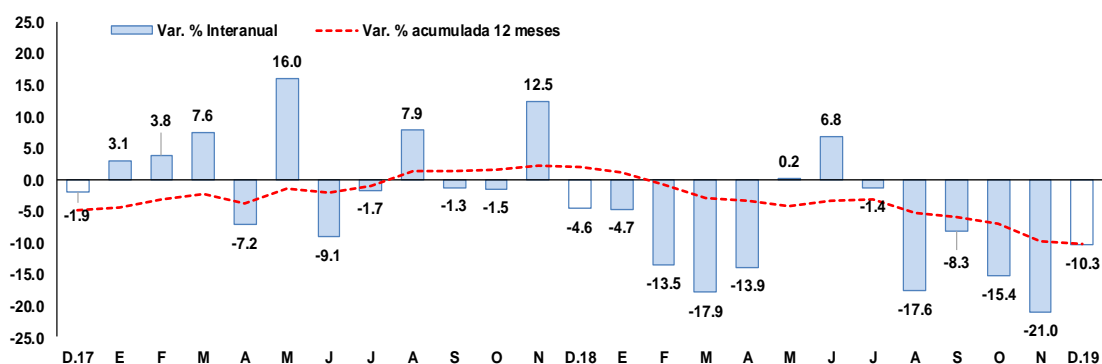

Fuente: Encuesta Mensual a Establecimientos de Hospedaje- MINCETUR.
Elaboración: BCRP, Sucursal Arequipa, Departamento de Estudios Económicos.

- En el período acumulado entre enero y diciembre de 2019, el arribo de turistas a la región sumó 606 296 personas, lo que representó una contracción de 10,3 por ciento respecto a su comparativo interanual, como resultado del menor flujo tanto de visitantes extranjeros (-10,4 por ciento) como de nacionales (-10,2 por ciento).

II. SECTOR EXTERNO

1. Exportaciones

- En abril, las **exportaciones regionales** sumaron US\$ 26,3 millones, lo que representó un crecimiento de 67,6 por ciento, en comparación al mismo mes del año anterior, impulsado por los mayores envíos de productos tradicionales (270,0 por ciento), relacionados a productos mineros (269,9 por ciento), como el oro. En contraste, se contrajeron los embarques no tradicionales (-58,5 por ciento), ante la menor demanda de los rubros agropecuarios (-33,2 por ciento), como aceitunas, camotes, hongos en conserva, jengibre deshidratados y tomillo; pesqueros (-79,0 por ciento), como crustáceos, moluscos congelado, conservas y pescado seco; químicos (-25,7 por ciento) y textiles (-98,1 por ciento); entre los principales.

- En el período acumulado entre enero y abril, las exportaciones totalizaron US\$ 65,2 millones, lo que reflejó una contracción de 8,5 por ciento respecto al período comparativo interanual. Este resultado se sustentó en la menor demanda de productos no tradicionales (-19,9 por ciento) asociados a productos agropecuarios (-17,2 por ciento) como aceituna, camotes, hongos deshidratados, orégano, entre otros; textiles (-66,2 por ciento), como confecciones de prendas de vestir y tejidos; metal-mecánicos (-69,7 por ciento); maderas y papales y sus derivados (-93,1 por ciento), entre los principales. En contraste, en dicho período, se reportó un crecimiento en los envíos tradicionales (5,8 por ciento), vinculados a mayores embarques mineros (5,2 por ciento).

CUADRO N° 6
EXPORTACIONES POR GRUPO DE PRODUCTOS 1/
(Valor FOB en millones de US\$)

TIPO	Abril			Enero-Abril		
	2019	2020	Var.%	2019	2020	Var.%
PRODUCTOS TRADICIONALES	6,0	22,3	270,0	31,7	33,5	5,8
Pesqueros	0,0	0,0	-	0,0	0,0	-
Agrícolas	0,0	0,0	-	0,0	0,0	-41,8
Mineros	6,0	22,3	269,9	31,6	33,3	5,2
Petróleo y gas natural	0,0	0,0	-	0,0	0,2	-
PRODUCTOS NO TRADICIONALES	9,7	4,0	-58,5	39,7	31,8	-19,9
Agropecuarios	4,4	3,0	-33,2	18,5	15,3	-17,2
Pesqueros	3,1	0,7	-79,0	11,6	12,0	2,8
Textiles	0,3	0,0	-98,1	0,9	0,3	-66,2
Maderas y papeles y sus derivados	0,8	0,0	-100,0	2,7	0,2	-93,1
Químicos	0,5	0,4	-25,7	2,0	2,6	29,6
Minerales no metálicos	0,1	0,0	-84,3	0,4	0,2	-32,1
Sidero-Metalúrgicos	0,0	0,0	-100,0	0,0	0,0	-86,3
Metal-mecánicos	0,3	0,0	-100,0	3,1	1,0	-69,7
Otros	0,0	0,0	-100,0	0,3	0,1	-53,1
TOTAL EXPORTACIONES	15,7	26,3	67,6	71,3	65,2	-8,5

1/ Cifras preliminares.

Fuente: SUNAT.

Elaboración: BCRP - Sucursal Arequipa. Departamento de Estudios Económicos.

- Los **principales destinos** de las exportaciones, entre enero y abril, se concentraron en cinco países, los que representaron el 72,4 por ciento del valor total exportado. En primer lugar, se posicionó Canadá (32,3 por ciento), seguido de Chile (18,6 por ciento), Brasil (8,4 por ciento), Japón (8,0 por ciento) y Estados Unidos (5,1 por ciento). A nivel de productos, a Canadá se despacharon oro en las demás formas en bruto (100,0 por ciento); a Chile se embarcaron principalmente minerales de molibdeno y sus concentrados (39,9 por ciento) y aceitunas (19,6 por ciento); a Brasil, se destinaron aceitunas preparadas o conservadas, sin congelar (67,7 por ciento) y orégano fresco o seco (23,2 por ciento), entre otros; a Japón, se enviaron principalmente hígados, huevas y lechas secos o ahumados (90,4 por ciento); y a Estados Unidos, básicamente se enviaron filetes de pez espada (54,4 por ciento).
- A nivel de los **principales productos**, en el periodo acumulado al mes de abril, se ubicó en primer lugar el oro en las demás formas en bruto (32,3 por ciento) dirigido a Canadá (100,0 por ciento); seguido de minerales de molibdeno y sus concentrados (16,9 por ciento), que fueron demandados principalmente por Chile (43,9 por ciento), Países Bajos (20,4 por ciento) y China (15,5 por ciento); hígados, huevas y lechas secos o ahumados (8,4 por ciento) demandados principalmente por Japón (86,0 por ciento) y China (5,2 por ciento); y de aceitunas preparadas o conservadas, sin congelar (7,0 por ciento) compradas por Brasil (82,0 por ciento) y Chile (12,1 por ciento).

III. CRÉDITOS Y DEPÓSITOS

1. Créditos

- Los **créditos**, al finalizar el mes de abril, registraron un saldo de S/ 2 615 millones, lo que representó una contracción de 1,6 por ciento respecto a similar período del año anterior. A nivel institucional, el Banco de la Nación concentró el 3,0 por ciento de las operaciones, teniendo una reducción en sus saldos de 10,5 por ciento; Agrobanco participó del 0,5 por ciento y sus saldos crecieron en 11,7 por ciento; la Banca Múltiple concentró el 59,8 por ciento del total y reportó una caída en sus saldos de 3,4 por ciento; en tanto que, las Instituciones no bancarias participaron del 36,7 por ciento restante de las operaciones y sus saldos se incrementaron en 2,3 por ciento, principalmente por las mayores colocaciones de las Cajas Municipales (2,1 por ciento) y las Financieras (1,8 por ciento).
- Respecto al **tipo de moneda**, las operaciones en moneda nacional representaron el 93,9 por ciento del total, creciendo ligeramente en 0,2 por ciento respecto a su comparativo interanual; mientras que, los créditos en moneda extranjera concentraron el 6,1 por ciento restante, registrando una contracción de 22,8 por ciento. De esta manera, el **coeficiente de dolarización** para este periodo fue de 6,1 por ciento, situándose en 1,7 puntos porcentuales por debajo de la cifra registrada en similar período del año anterior.
- De acuerdo al **tipo de crédito**, del total de colocaciones, el 61,9 por ciento fueron dirigidos al sector empresarial, reportando una disminución de 6,1 por ciento; en tanto que, el restante 38,1 por ciento de las operaciones correspondieron a créditos personales, los que mostraron un incremento de 6,8 por ciento respecto al año anterior, ante los mayores créditos de consumo (5,4 por ciento) y préstamos hipotecarios (11,6 por ciento).

CUADRO N° 7
CREDITO DIRECTO
(Saldos en millones de soles)

	Estructura % Abr-20	Abril		Var.% Nominal Abr-20 / Abr-19
		2019	2020	
Banco de la Nación	3,0	89	79	-10,5
Agrobanco	0,5	11	13	11,7
Banca Múltiple	59,8	1 619	1 564	-3,4
Instituciones No Bancarias	36,7	938	959	2,3
Financieras	8,2	210	214	1,8
Cajas Municipales	28,1	721	736	2,1
Cajas Rurales	0,3	6	8	34,3
Edpymes	0,0	1	1	3,3
Arrendamiento Financiero	0,0	0	0	-
TOTAL	100,0	2 657	2 615	-1,6
Empresas	61,9	1 725	1 619	-6,1
Personas	38,1	932	996	6,8
Consumo	29,3	726	766	5,4
Hipotecario	8,8	206	230	11,6
MN	93,9	2 450	2 456	0,2
ME	6,1	207	159	-22,8
ME (Mill. US\$)		62	47	-24,4

1/ Considera sólo los créditos de consumo e hipotecario.

2/ No considera los créditos a las demás empresas del sistema financiero.

Fuente: SBS y AFP.

Elaboración: BCRP, Sucursal Arequipa, Departamento de Estudios Económicos.



GRAFICO N° 3
VARIACIÓN DEL CREDITO DIRECTO
(Variación % respecto a similar mes del año anterior)

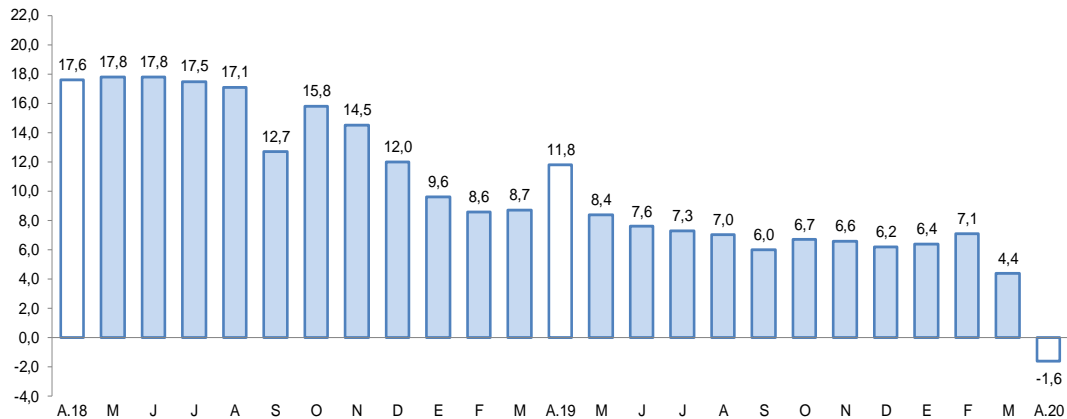

Fuente: Superintendencia de Banca, Seguros y AFP.
Elaboración: BCRP, Sucursal Arequipa, Departamento de Estudios Económicos.

- En marzo, la **tasa de morosidad** en la región alcanzó a 6,5 por ciento, lo que significó un incremento de 1,2 puntos porcentuales frente al comparativo interanual. Los mayores niveles de morosidad correspondieron a Agrobanco (49,1 por ciento), las Cajas Rurales de Ahorro y Crédito (12,1 por ciento), las EDPYMES (10,8 por ciento) y a las Cajas Municipales (8,6 por ciento); mientras que, las menores tasas fueron reportadas por el Banco de la Nación (1,8 por ciento), la Banca Múltiple (5,6 por ciento) y las Empresas Financieras (5,7 por ciento).

GRAFICO N° 4
TASA DE MOROSIDAD 1/2/
(Porcentajes)

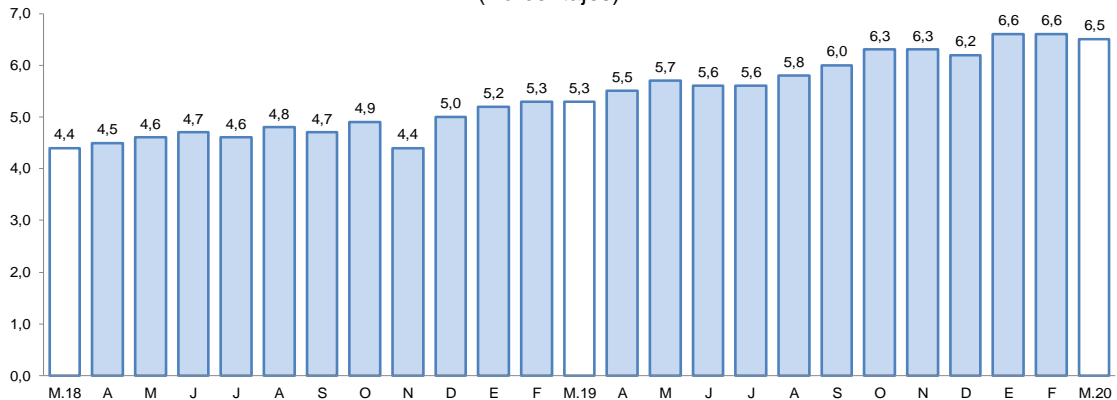

1/ Preliminar.

2/ Morosidad = (créditos vencidos + créditos en cobranza judicial) / colocaciones brutas.

Fuente: Superintendencia de Banca, Seguros y AFP.

Elaboración: BCRP, Sucursal Arequipa, Departamento de Estudios Económicos.

2. Depósitos

- Al finalizar el mes de abril, los **depósitos** en la región alcanzaron un saldo de S/ 1 993 millones, reportando una expansión de 8,3 por ciento frente a su comparativo interanual. A nivel institucional, el Banco de la Nación concentró el 15,6 por ciento del total de operaciones y sus saldos reportaron un crecimiento de 17,3 por ciento; la Banca múltiple registró una participación del 56,4 por ciento, aumentado sus saldos en 11,1 por ciento; mientras que, las Instituciones no bancarias, participaron del 27,9 por ciento restante y mostraron una caída en sus saldos de 1,1 por ciento, como resultado de las menores captaciones de las Cajas Municipales (-2,0 por ciento).

**CUADRO N° 8
DEPÓSITOS**
(Saldos en millones de soles)

	Estructura %		Abril		Var.% Nominal
	Abr-20	2019	2020	Abr-20 / Abr-19	
Banco de la Nación	15,6	266	312	17,3	
Banca Múltiple	56,4	1 013	1 125	11,1	
Instituciones No Bancarias	27,9	563	556	-1,1	
Financieras	1,9	34	38	12,0	
Cajas Municipales	25,9	527	517	-2,0	
Cajas Rurales	0,1	1	1	34,4	
TOTAL	100,0	1 841	1 993	8,3	
Vista	18,9	354	377	6,4	
Ahorro	48,2	821	960	16,9	
A plazo	32,9	666	656	-1,4	
MN	79,5	1 381	1 584	14,7	
ME	20,5	460	409	-11,1	
ME (Mill. US\$)		139	121	-12,9	

Fuente: SBS y AFP

Elaboración: BCRP, Sucursal Arequipa, Departamento de Estudios Económicos.

- Según el **tipo de moneda**, las operaciones realizadas en moneda local representaron el 79,5 por ciento, lo que significó un incremento de 14,7 por ciento respecto al mismo periodo del año anterior; en tanto que, el restante 20,5 por ciento correspondió a las operaciones realizadas en moneda extranjera, las que mostraron una caída de 11,1 por ciento. De esta manera, el **coeficiente de dolarización** alcanzó a 20,5 por ciento, ubicándose en 4,5 puntos porcentuales por debajo del valor registrado en similar mes del año anterior.
- De acuerdo a la **modalidad de captación**, los depósitos de ahorro representaron el 48,2 por ciento del total de operaciones y mostraron un incremento de 16,9 por ciento; seguidos por los depósitos a plazo, que participaron del 32,9 por ciento de las captaciones y que disminuyeron sus saldos en 1,4 por ciento; en tanto que, los depósitos a la vista alcanzaron el 18,9 por ciento restante y sus saldos evidenciaron un crecimiento de 6,4 por ciento.

**GRAFICO N° 5
VARIACIÓN DE LOS DEPÓSITOS 1/**
(Variación % respecto a similar mes del año anterior)

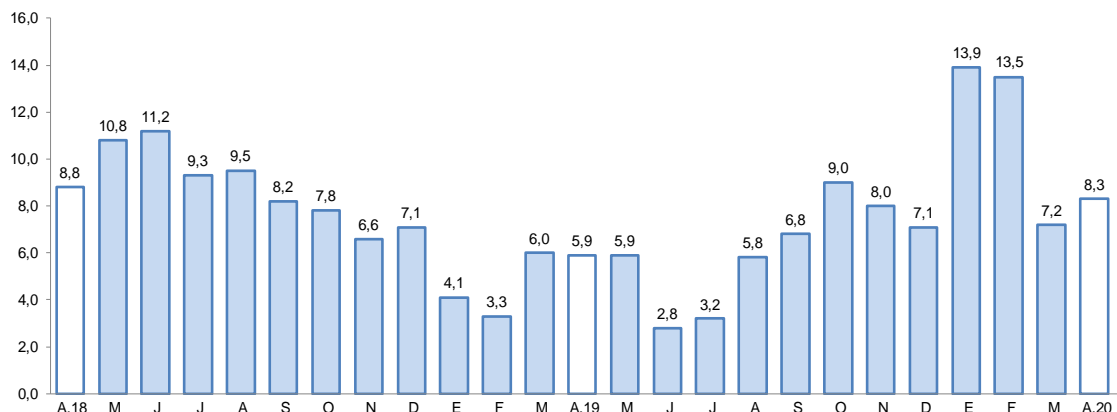

1/ Comprende Banco de la Nación, banca múltiple, cajas municipales, cajas rurales y financieras.

Fuente: Superintendencia de Banca, Seguros y AFP.

Elaboración: BCRP, Sucursal Arequipa, Departamento de Estudios Económicos.

- El ratio **colocaciones/depósitos**, en el mes de abril, fue de 1,31, ubicándose por debajo del nivel registrado en el mismo mes del año anterior (1,44).



IV. EJECUCIÓN DEL PRESUPUESTO DE GASTOS DEL GOBIERNO GENERAL

1. Ejecución del gasto corriente no financiero

- En el mes de abril, el **gasto corriente** sumó S/ 106 millones, evidenciando una expansión real de 7,4 por ciento en el periodo interanual, impulsada por la mayor ejecución del Gobierno nacional (21,8 por ciento) y el Gobierno regional (2,3 por ciento) y contrarrestada por el menor avance de ejecución de los Gobiernos locales (-22,4 por ciento).
- A nivel de rubros, la partida de Remuneraciones registró un crecimiento de 0,8 por ciento ante los mayores desembolsos del Gobierno regional (11,2 por ciento). En contraste, la ejecución en Bienes y Servicios disminuyó en 18,9 por ciento, debido al menor gasto del Gobierno nacional (-19,5 por ciento) y del Gobierno regional (-20,5 por ciento), así como de los Gobiernos locales (-17,2 por ciento). De otro lado, las Transferencias se incrementaron en 79,4 por ciento, impulsadas por el mayor desembolso del Gobierno nacional (113,5 por ciento), resultado que fue atenuado parcialmente por el menor gasto de los Gobiernos locales (-59,6 por ciento) y del Gobierno regional (-10,7 por ciento).

CUADRO N° 9
TACNA: EJECUCIÓN DEL GASTO CORRIENTE NO FINANCIERO 1/ 2
(Miles de soles)

	Abril			Enero - Abril		
	2019	2020	Var.% real	2019	2020	Var.% real
I. GASTOS CORRIENTES	97	106	7,4	350	364	2,0
Gobierno nacional	46	57	21,8	174	177	-0,7
Gobierno regional	34	36	2,3	127	138	6,3
Gobiernos locales	16	13	-22,4	48	49	0,3
Remuneraciones	51	52	0,8	202	207	0,5
Gobierno nacional	23	22	-4,1	87	83	-6,3
Gobierno regional	24	27	11,2	95	105	8,3
Gobiernos locales	5	3	-28,0	20	19	-7,1
Bienes y Servicios	30	25	-18,9	82	82	-1,7
Gobierno nacional	12	10	-19,5	37	34	-10,0
Gobierno regional	8	6	-20,5	18	19	3,2
Gobiernos locales	11	9	-17,2	27	29	6,4
Transferencias 1/	16	29	79,4	66	75	11,3
Gobierno nacional	12	25	113,5	50	59	16,1
Gobierno regional	3	3	-10,7	14	14	-3,0
Gobiernos locales	1	0	-59,6	2	2	-6,4
II. FORMACIÓN BRUTA DE CAPITAL	29	12	-58,4	96	95	-3,3
Gobierno nacional	10	2	-79,4	31	12	-63,8
Gobierno regional	7	5	-34,1	40	53	32,6
Gobiernos locales	11	5	-55,0	25	30	16,0
III OTROS GASTOS DE CAPITAL 2/	0	0	-	0	0	-
GASTO NO FINANCIERO TOTAL (I+II+III)	126	118	-7,8	446	458	0,9
Gobierno nacional	57	59	3,1	206	188	-10,3
Gobierno regional	42	41	-4,2	167	191	12,6
Gobiernos locales	28	18	-35,6	73	79	5,8

1/ Información actualizada al 30 de abril de 2020.

2/ Comprende la adquisición de activos no financieros

Fuente: MEF.

Elaboración: BCRP, Sucursal Arequipa. Departamento de Estudios Económicos.

- En el periodo acumulado entre enero y abril, el gasto corriente sumó S/ 364 millones, lo que significó un crecimiento de 2,0 por ciento en términos reales frente a su comparativo

interanual, debido al mayor gasto de los Gobiernos locales (0,3 por ciento) y del Gobierno regional (6,3 por ciento), resultado que fue atenuado por la menor ejecución del Gobierno nacional (-0,7 por ciento).

- A nivel de rubros, la partida de Remuneraciones registró un incremento de 0,5 por ciento, explicado por el mayor desembolso del Gobierno regional (8,3 por ciento). De otro lado, el gasto en Bienes y Servicios disminuyó en 1,7 por ciento, como resultado del menor gasto del Gobierno nacional (-10,0 por ciento). Y, finalmente, las Transferencias reportaron un crecimiento de 11,3 por ciento, ante el mayor gasto del Gobierno nacional (16,1 por ciento).
- En el mes de abril, la **inversión pública (formación bruta de capital)** sumó S/ 12 millones, lo que representó una contracción real interanual de 58,4 por ciento respecto al mismo mes del año anterior, explicada por la menor ejecución del Gobierno nacional (-79,4 por ciento), del Gobierno regional (-34,1 por ciento) y de los Gobiernos locales (-55,0 por ciento).
- Entre los meses de enero y abril, la inversión pública sumó S/ 95 millones, lo que representó una caída de 3,3 por ciento en el periodo interanual en términos reales, debido a la menor ejecución del Gobierno nacional (-63,8 por ciento), resultado que fue contrarrestado parcialmente por la mayor inversión del Gobierno regional (32,6 por ciento) y los Gobiernos locales (16,0 por ciento).
- De esta manera, el avance de ejecución de la inversión pública en la región fue de 14,9 por ciento del PIM, impulsado por la ejecución del Gobierno regional que reportó un avance de 23,2 por ciento; en tanto que, los Gobiernos locales registraron una ejecución del 16,7 por ciento y el Gobierno nacional evidenció un avance del 5,4 por ciento.

GRÁFICO N° 7
TACNA: VARIACIÓN DE LA INVERSIÓN PÚBLICA
(Variación % real)

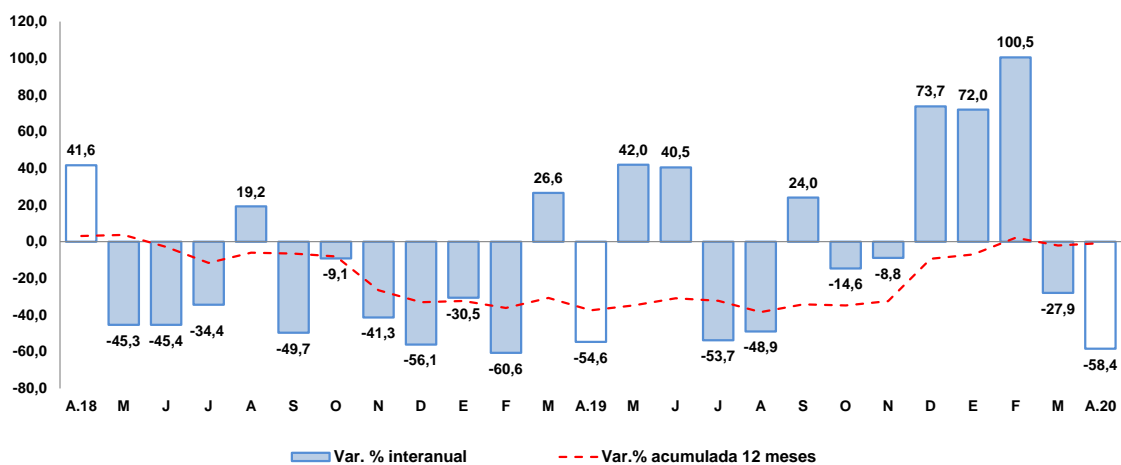

Fuente: Ministerio de Economía y Finanzas.

Elaboración: BCRP, Sucursal Arequipa, Departamento de Estudios Económicos

- Los principales proyectos que se ejecutaron en los tres niveles de gobierno fueron:

Por el Gobierno nacional:

- Adquisición de vehículos de servicios de transporte en la Universidad Nacional Jorge Basadre Grohmann; por un monto de S/ 676,0 mil.
- Mejoramiento de los servicios del desembarcadero pesquero artesanal en la localidad de Morro Sama, distrito de Sama - Tacna; con un monto de inversión de S/ 510,1 mil.



- Mejoramiento de los servicios de bienestar universitario en salud para la comunidad universitaria de la Universidad Nacional Jorge Basadre Grohmann; con S/ 289,4 mil.
- Mejoramiento del servicio académico de pregrado de la EP de Artes-FIAG de la Universidad Nacional Jorge Basadre Grohmann; por S/ 193,0 mil.
- Construcción de casa residencial, en el centro acuícola Morro Sama, distrito de Sama; con un monto de inversión de S/ 185,2 mil.

En el **Gobierno regional**:

- Mejoramiento de los servicios de salud del Hospital Hipólito Unanue de Tacna, distrito y provincia de Tacna; con un monto de S/ 1,5 millones.
- Mejoramiento del servicio institucional de la Sede Central del Gobierno Regional de Tacna, distrito de Tacna; con S/ 859,2 mil.
- Construcción de sala de hospitalización y adquisición de equipos en el EES Hospital Hipólito Unanue de Tacna; por un monto de S/ 462,3 mil.
- Mejoramiento del servicio de atención del Centro Asistencial Residencial del Adulto Mayor San Pedro en el distrito de Tacna; con una inversión de S/ 170,3 mil.
- Creación de los servicios policiales de la comisaria PNP tipo C en el cono norte del distrito de Ciudad Nueva - Tacna; por S/ 87,7 mil.

Por los **Gobiernos locales**:

- Reparación de pavimento, construcción de vías vecinales en la TA-583, Emp. TA-101 Pampa Baja – San Isidro, Emp. TA-581 Alfarillo, distrito de Ite – Jorge Basadre; con un monto de S/ 418,8 mil.
- Ampliación y mejoramiento de los servicios educativos del nivel inicial de la IE 42253 Gerardo Arias Copaja, distrito de Coronel Gregorio Albarracín Lanchipa - Tacna; con una inversión de S/ 384,6 mil.
- Mejoramiento y ampliación del servicio de tratamiento de aguas residuales en el sector Pampa Alta, distrito de Ite – Jorge Basadre; por S/ 335,5 mil.
- Mejoramiento de la vía vecinal tramo ruta TA-644 en las Asociación Virgen de Copacabana a la Asociación Agroindustrial Los Cenizales, distrito de La Yarada y Los Palos - Tacna; con un monto de inversión de S/ 300,0 mil.
- Mejoramiento de la prestación de servicios de seguridad ciudadana de la Municipalidad Distrital de Ilabaya, distrito de Ilabaya – provincia de Jorge Basadre; con S/ 206,7 mil.



V. ANEXOS



ANEXO 1

TACNA: PRODUCCIÓN AGROPECUARIA 1/
(Toneladas métricas)

PRODUCTOS	2019									2020				PRODUCTOS
	ABR	MAY	JUN	JUL	AGO	SEP	OCT	NOV	DIC	ENE	FEB	MAR	ABR	
AGRICOLA														AGRICOLA
Cebolla	3 973	148	450	718	618	370	800	1 348	1 962	832	318	2 037	2 798	Cebolla
Olivo	41 951	53 851	30 550	6 380	7 685	0	0	0	0	0	0	6 372	33 999	Olivo
Orégano	2 873	1 391	349	349	329	375	1 240	2 905	471	254	204	161	1 603	Orégano
Sandía	486	162	0	0	0	105	1 143	5 058	6 879	1 662	1 568	1 922	682	Sandía
Alfalfa	20 385	19 231	19 331	18 590	18 474	18 873	18 853	19 679	20 706	23 100	23 055	24 475	22 927	Alfalfa
Aji	681	317	111	282	84	134	0	40	565	2 366	1 930	1 447	1 548	Aji
Maiz amiláceo	28	31	1 796	299	0	14	5	0	6	6	32	21	0	Maiz amiláceo
Maiz chala	6 700	10 812	10 761	7 854	10 546	11 839	11 129	10 860	11 372	0	21 035	10 464	10 020	Maiz chala
Maiz choclo	214	0	60	104	234	142	61	59	175	413	311	120	216	Maiz choclo
Papa	1 606	330	0	326	491	531	325	191	85	403	1 650	2 299	1 086	Papa
Pimiento	105	55	454	247	134	195	48	32	164	180	135	145	47	Pimiento
Tomate	575	576	278	441	581	667	683	624	82	898	908	979	657	Tomate
Vid	50	0	0	0	0	0	0	0	140	1 512	1 895	3 725	85	Vid
Zapallo	504	199	0	820	1 542	4 023	1 988	478	703	1 537	1 786	1 268	302	Zapallo
PECUARIO														PECUARIO
Carne de ave	1 747	1 787	1 722	1 752	1 776	1 462	1 683	1 580	1 742	1 789	1 504	1 660	1 765	Carne de ave
Carne de porcino	218	224	225	227	224	216	229	238	252	218	230	231	225	Carne de porcino
Carne de vacuno	76	80	83	84	81	84	82	84	93	68	80	70	75	Carne de vacuno
Huevo	519	451	509	488	469	462	475	445	464	449	451	476	516	Huevo
Leche	2 014	2 064	1 973	2 036	2 041	2 018	2 084	2 025	2 105	2 078	1 950	2 251	2 114	Leche
Otros Pecuarios														Otros Pecuarios
Carne de alpaca	16	19	21	23	24	21	18	20	21	17	15	15	16	Carne de alpaca
Carne de llama	10	11	12	12	12	12	12	12	14	10	0	10	10	Carne de llama
Carne de caprino	6	6	7	7	7	7	7	7	8	5	5	5	6	Carne de caprino
Carne de ovino	14	15	16	16	16	17	16	17	18	13	14	14	14	Carne de ovino

1/ Cifras Preliminares
Fuente: Ministerio de Agricultura y Gerencia Regional de Agricultura y Riego-Tacna
Elaboración: BCRP - Sucursal Arequipa. Departamento de Estudios Económicos.



ANEXO 2

**TACNA: EXTRACCIÓN DE ESPECIES HIDROBIOLÓGICAS 1/
(Toneladas métricas)**

ESPECIES	2019									2020				ESPECIES
	ABR	MAY	JUN	JUL	AGO	SET	OCT	NOV	DIC	ENE	FEB	MAR	ABR	
CHD 2/	34	31	494	506	986	94	101	702	801	392	31	8	25	CHD 2/
1. Congelado	34	31	494	486	962	94	95	300	314	181	30	7	13	1. Congelado
2. Enlatado	0	0	0	20	24	0	7	402	487	211	1	1	12	2. Enlatado

1/ Cifras preliminares

2/ Consumo Humano Directo

Fuente: Ministerio de la Producción -Tacna

Elaboración: BCRP - Sucursal Arequipa. Departamento de Estudios Económicos.



ANEXO 3

**TACNA: PRODUCCIÓN MINERA 1/
(unidades recuperables)**

PRODUCTOS	2019									2020				PRODUCTOS
	ABR	MAY	JUN	JUL	AGO	SET	OCT	NOV	DIC	ENE	FEB	MAR	ABR	
MINERÍA METÁLICA														MINERÍA METÁLICA
Cobre (TMF)	18 405	25 244	19 863	22 400	21 340	19 288	22 274	20 115	21 448	19 061	18 522	18 728	19 483	Cobre (TMF)
Oro (Onzas troy)	292	270	311	242	265	308	276	250	271	253	234	127	270	Oro (Onzas troy)
Plata (Onzas troy)	8 062	11 562	8 872	9 696	9 213	8 116	9 471	9 040	9 109	8 346	7 811	7 666	8 448	Plata (Onzas troy)
Molibdeno (TMF)	498	630	665	601	546	845	891	900	860	883	545	664	862	Molibdeno (TMF)

1/ Cifras Preliminares

Fuente: Ministerio de Energía y Minas.

Elaboración: BCRP - Sucursal Arequipa. Departamento de Estudios Económicos.



ANEXO 4

TACNA: EXPORTACIONES POR TIPO DE PRODUCTO 1/
(Valor FOB - Millones de US\$)

TIPO	2019									2020				TIPO
	ABR	MAY	JUN	JUL	AGO	SET	OCT	NOV	DIC	ENE	FEB	MAR	ABR	
PRODUCTOS TRADICIONALES	6,0	1,3	6,8	11,6	10,7	28,6	20,0	0,0	5,7	0,2	11,0	0,0	22,3	PRODUCTOS TRADICIONALES
Agrícolas	0,0	0,0	0,0	0,0	0,0	0,0	0,0	0,0	0,0	0,0	0,0	0,0	0,0	Agropecuario
Pesquero	0,0	0,0	0,0	0,0	0,0	0,0	0,0	0,0	0,0	0,0	0,0	0,0	0,0	Pesquero
Minero	6,0	1,3	6,8	11,6	10,7	28,6	20,0	0,0	5,7	0,0	11,0	0,0	22,3	Minero
Petróleo y gas natural	0,0	0,0	0,0	0,0	0,0	0,0	0,0	0,0	0	0,2	0,0	0,0	0,0	Petroleo y gas natural
PRODUCTOS NO TRADICIONALES	9,7	10,6	11,6	12,7	14,3	10,9	10,1	10,5	12,2	10,7	9,5	7,6	4,0	PRODUCTOS NO TRADICIONALES
Agropecuario	4,4	4,8	5,0	5,4	6,7	5,4	6,0	5,6	5,6	4,3	4,2	3,8	3,0	Agropecuario
Textiles	0,3	0,3	0,3	0,2	0,3	0,1	0,0	0,1	0,1	0,1	0,1	0,1	0,0	Textiles
Pesquero	3,1	3,6	4,4	5,2	5,6	4,0	3,5	3,8	5,8	5,1	3,9	2,3	0,7	Pesquero
Maderas y papeles	0,8	0,8	0,7	0,9	0,4	0,0	0,0	0,0	0,1	0,1	0,1	0,0	0,0	Maderas y papeles
Químico	0,5	0,9	0,9	0,6	1,1	1,1	0,4	0,7	0,5	0,9	1,0	0,4	0,4	Quimico
Mineral no Metálico	0,1	0,1	0,1	0,1	0,1	0,1	0,1	0,1	0,1	0,1	0,1	0,0	0,0	Mineral no Metálico
Siderúrgico	0,0	0,0	0,0	0,0	0,0	0,0	0,0	0,0	0,0	0,0	0,0	0,0	0,0	Siderurgico
Metal Mecánico	0,3	0,0	0,2	0,2	0,1	0,1	0,0	0,0	0,0	0,0	0,1	0,9	0,0	Metal Mecánico
Otros	0,0	0,1	0,1	0,1	0,1	0,1	0,0	0,1	0,1	0,1	0,0	0,0	0,0	Otros
EXPORTACIONES FOB	15,7	11,9	18,4	24,3	25,0	39,5	30,1	10,5	17,8	10,9	20,5	7,6	26,3	EXPORTACIONES FOB

1/ Cifras Preliminares

Fuente: SUNAT.

Elaboración: BCRP - Sucursal Arequipa. Departamento de Estudios Económicos.



ANEXO 5

TACNA: ESTRUCTURA DE EXPORTACIONES POR PRINCIPALES PAÍSES DE DESTINO
ENERO - ABRIL
(Valor FOB - Millones de US\$)

País	Principales Productos	% del Total	Valor FOB acumulado	Estructura % por país
Canadá		32,3	21,1	100,0%
	Oro en las demás formas en bruto		21,1	100,0%
Chile		18,6	12,2	100,0%
	Minerales de molibdeno y sus concentrados		4,8	39,9%
	Aceitunas		2,4	19,6%
	Automóviles para más de 16 personas		0,8	7,0%
	Las demás placas de polímeros de etileno		0,8	6,6%
	Otros		3,3	27,0%
Brasil		8,4	5,5	100,0%
	Aceitunas preparadas o conservadas, sin congelar		3,7	67,7%
	Orégano fresco o seco		1,3	23,2%
	Otros		0,5	9,1%
Japón		8,0	5,2	100,0%
	Higados, huevas y lechas secos o ahumados		4,7	90,4%
	Las demás conservas de pescados - Sucedáneos del caviar		0,2	4,8%
	Otros		0,3	4,8%
Estados Unidos		5,1	3,4	100,0%
	Filetes de peces espada		1,8	54,4%
	Otros		1,5	45,6%
RP China		4,2	2,7	100,0%
	Minerales de molibdeno y sus concentrados		1,7	62,6%
	Otros		1,0	37,4%
Países Bajos		3,8	2,5	100,0%
	Minerales de molibdeno y sus concentrados		2,3	89,6%
	Higados, huevas y lechas secos o ahumados		0,3	10,4%
Tailandia		2,8	1,9	100,0%
	Minerales de molibdeno y sus concentrados		1,7	90,8%
	Aletas y filete de pota congelada		0,1	6,6%
	Otros		0,0	2,7%
Otros		16,6	10,8	
TOTAL		100,0	65,2	

Fuente: SUNAT

Elaboración: BCRP - Sucursal Arequipa. Departamento de Estudios Económicos.



ANEXO 6

TACNA: ESTRUCTURA DE EXPORTACIONES POR PRINCIPALES PRODUCTOS
ENERO - ABRIL
(Valor FOB - Millones de US\$)

Producto	% del Total	Valor FOB acumulado	Estructura % por país
Oro en las demás formas en bruto	32,3	21,1	100,0%
Canadá		21,1	100,0%
Minerales de molibdeno y sus concentrados	16,9	11,0	100,0%
Chile		4,8	43,9%
Países Bajos		2,3	20,4%
RP China		1,7	15,5%
Tailandia		1,7	15,2%
Otros		0,6	5,0%
Higados, huevas y lechas secos o ahumados	8,4	5,5	100,0%
Japón		4,7	86,0%
RP China		0,3	5,2%
Otros		0,5	8,8%
Aceitunas preparadas o conservadas, sin congelar	7,0	4,5	100,0%
Brasil		3,7	82,0%
Chile		0,5	12,1%
Otros		0,3	5,9%
Orégano fresco o seco	5,3	3,5	100,0%
Brasil		1,3	36,9%
España		0,8	22,3%
Chile		0,5	13,0%
Otros		1,0	27,7%
Aceitunas	3,7	2,4	100,0%
Chile		2,4	98,8%
Otros		0,0	1,2%
Filetes de peces espada	2,8	1,8	100,0%
Estados Unidos		1,8	100,0%
Jibias, globitos, calamares y pota congelados	2,7	1,8	100,0%
Corea del Sur		0,6	31,3%
RP China		0,3	15,4%
Otros		0,9	53,3%
Otros	20,8	13,6	
TOTAL	100,0	65,2	

Fuente: SUNAT

Elaboración: BCRP - Sucursal Arequipa. Departamento de Estudios Económicos.



ANEXO 7

**TACNA: IMPORTACIONES 1/
(Valor FOB - Millones de US\$)**

DESCRIPCIÓN	2019										2020				DESCRIPCIÓN
	ABR	MAY	JUN	JUL	AGO	SET	OCT	NOV	DIC	ENE	FEB	MAR	ABR		
I. BIENES DE CONSUMO	17,6	19,8	22,7	20,8	19,1	16,2	20,8	17,3	13,4	12,1	14,4	9,2	3,2	I. BIENES DE CONSUMO	
Bienes de Consumo no Duradero	15,8	17,8	20,7	19,0	17,2	14,0	18,3	15,2	11,2	9,9	12,2	8,3	3,1	Bienes de Consumo no Duradero	
Bienes de Consumo Duradero	1,8	1,9	2,0	1,8	1,9	2,2	2,5	2,1	2,2	2,3	2,2	0,8	0,1	Bienes de Consumo Duradero	
II. INSUMOS	6,8	6,4	5,9	7,3	6,8	5,6	8,2	5,5	5,7	5,5	6,4	5,3	3,7	II. INSUMOS	
Combustibles, Lubricantes y Conexos	0,7	0,6	0,8	0,5	0,8	0,2	1,1	0,4	0,3	0,3	0,8	0,5	0,1	Combustibles, Lubricantes y Conexos	
Materias Primas para la Agricultura	0,1	0,0	0,2	0,5	0,1	0,2	0,2	0,4	0,1	0,5	0,1	0,3	0,3	Materias Primas para la Agricultura	
Materias Primas para la Industria	6,0	5,7	4,8	6,4	5,9	5,2	6,8	4,7	5,2	4,8	5,5	4,6	3,3	Materias Primas para la Industria	
III. BIENES DE CAPITAL Y MATERIALES DE CONSTRUCCIÓN	38,5	37,6	40,0	38,5	23,4	29,1	31,4	34,0	26,7	15,0	27,7	22,5	4,5	III. BIENES DE CAPITAL Y MATERIALES DE CONSTRUCCIÓN	
Materiales de Construcción	1,4	0,8	1,6	1,5	2,2	1,5	1,4	1,8	1,6	1,3	1,5	1,3	0,1	Materiales de Construcción	
Bienes de Capital para la Agricultura	0,3	0,1	0,4	0,4	0,3	0,5	0,2	0,2	0,2	0,3	0,1	0,2	0,2	Bienes de Capital para la Agricultura	
Bienes de Capital para la Industria	6,4	6,7	6,9	7,0	4,3	6,4	8,2	6,4	7,2	6,8	5,0	3,9	2,8	Bienes de Capital para la Industria	
Equipos de Transporte	30,3	30,0	31,1	29,6	16,6	20,8	21,6	25,6	17,8	6,6	21,1	17,2	1,4	Equipos de Transporte	
TOTAL	62,9	63,7	68,6	66,7	49,4	50,8	60,3	56,8	45,8	32,7	48,5	37,0	11,4	TOTAL	

1/ Cifras preliminares

Fuente: Superintendencia Nacional de Aduanas y de Administración Tributaria

Elaboración: BCRP - Sucursal Arequipa. Departamento de Estudios Económicos.



ANEXO 8

TACNA: ESTRUCTURA DE IMPORTACIONES POR PRINCIPALES PAÍSES DE DESTINO
ENERO - ABRIL
(Valor FOB - Millones de US\$)

País	Principales Productos	% del Total	Valor FOB acumulado	Estructura % por país
Chile		39,4	51,0	100,0%
	Demás partes destinadas a las máquinas (grúas)		4,3	8,4%
	Manzanas frescas		3,3	6,5%
	Las demás partes de bombas para líquidos		3,1	6,1%
	Bolas y artículos similares para molinos		2,4	4,8%
	Abrigos, chaquetones y capas de fibras sintéticas o artificiales		1,7	3,4%
	Detonadores eléctricos		1,6	3,2%
	Peras		1,5	2,9%
	Preparaciones para concentración de minerales		1,4	2,8%
	Los demás duraznos incluidos los griñones y nectarinas		1,4	2,7%
	Paneles controladores lógicos programables (PLC)		1,4	2,7%
	Los demás calzados con parte superior de materia textil		1,3	2,6%
	Los demás abrigos de fibras sintéticas o artificiales		1,2	2,3%
	Otros		26,3	51,6%
Brasil		16,7	21,7	100,0%
	Los demás Vehículos automóviles para transporte		9,7	44,7%
	Vehículos diesel para transporte de mercancías		8,4	38,8%
	Los demás de vehículos		1,2	5,3%
	Otros		2,4	11,2%
Reino Unido		16,2	21,0	100,0%
	Vehículos diesel para transporte de mercancías		15,3	73,0%
	Tractores de carretera para semirremolques		4,4	21,0%
	Camionetas pick-up ensambladas superior a 9,3 t		0,5	2,5%
	Otros		0,7	3,5%
RP China		7,4	9,6	100,0%
	Automóvil para el transporte de menor de 16 personas		0,9	9,4%
	Las demás suéteres de fibras acrílicas o modacrílicas		0,7	6,9%
	Baúles, maleta con la superficie exterior de hojas de plástico		0,6	6,5%
	Radiales		0,6	5,9%
	Otros		6,9	71,3%
Singapur		4,9	6,4	100,0%
	Los demás calzados con parte superior de materia textil		2,1	33,4%
	Los demás calzados que cubran el tobillo		0,7	11,7%
	Prendas, las demás fibras acrílicas		0,6	9,0%
	Otros		2,9	45,9%
Estados Unidos		4,0	5,2	100,0%
	Otros aceites lubricantes		1,6	30,2%
	Las demás preparaciones para núcleos de fundición		1,2	23,0%
	Los demás calzados con plataforma de madera		0,7	13,0%
	Otros		1,8	33,8%
Otros		11,3	14,7	
TOTAL		100,0	129,6	

Fuente: SUNAT

Elaboración: BCRP - Sucursal Arequipa. Departamento de Estudios Económicos.



ANEXO 9

TACNA: ESTRUCTURA DE IMPORTACIONES POR PRINCIPALES PRODUCTOS
ENERO - ABRIL
(Valor FOB - Millones de US\$)

Producto	% del Total	Valor FOB acumulado	Estructura % por país
Vehículos diesel para transporte de mercancías	18,3	23,8	100,0%
Reino Unido		15,3	64,5%
Brasil		8,4	35,4%
Otros		0,0	0,1%
Los demás vehículos automóviles para transporte	7,6	9,8	100,0%
Brasil		9,7	98,4%
RP China		0,2	1,6%
Tractores de carretera para semirremolques	4,2	5,4	100,0%
Reino Unido		4,4	81,3%
Brasil		0,9	17,1%
Otros		0,1	1,6%
Las demás partes destinadas a las máquinas (grúas)	3,5	4,5	100,0%
Chile		4,3	95,2%
Otros		0,2	4,8%
Los demás calzados con parte superior de materia textil	3,0	3,8	100,0%
Singapur		2,1	55,8%
Chile		1,3	35,1%
Otros		0,3	9,1%
Manzanas frescas	2,6	3,3	100,0%
Chile		3,3	100,0%
Las demás partes de bombas	2,4	3,1	100,0%
Chile		3,1	99,9%
Otros		0,0	0,1%
Los demás calzados que cubran el tobillo	1,9	2,5	100,0%
Singapur		0,7	30,1%
Chile		0,7	28,7%
Otros		1,0	41,3%
Otros	56,6	73,3	
TOTAL	100,0	129,6	

Fuente: SUNAT

Elaboración: BCRP - Sucursal Arequipa. Departamento de Estudios Económicos.



ANEXO 10

**TACNA: EJECUCIÓN DE GASTOS DEL GOBIERNO NACIONAL 3/
(Millones de soles)**

	2019									2020				
	ABR	MAY	JUN	JUL	AGO	SET	OCT	NOV	DIC	ENE	FEB	MAR	ABR	
GASTOS NO FINANCIEROS	57	52	51	59	42	47	48	50	74	34	46	49	59	GASTOS NO FINANCIEROS
A. GASTOS CORRIENTES	46	38	40	52	35	37	41	38	53	33	41	45	57	A. GASTOS CORRIENTES
1. Remuneraciones	23	23	22	25	22	22	22	23	26	22	20	20	22	1. Remuneraciones
2. Bienes y servicios	12	10	11	11	10	11	12	12	18	8	10	7	10	2. Bienes y servicios
3. Transferencias 1/	12	5	7	17	3	4	7	3	9	4	11	19	25	3. Transferencias 1/
B. GASTOS DE CAPITAL	10	14	10	7	7	10	7	12	21	1	5	3	2	B. GASTOS DE CAPITAL
1. Formación bruta de capital	10	14	8	7	7	10	7	6	21	1	5	3	2	1. Formación bruta de capital
2. Otros gastos de capital 2/	0	0	2	0	0	0	0	6	0	0	0	0	0	2. Otros gastos de capital 2/

1/ Incluye el pago de pensiones, donaciones, transferencias y otros gastos corrientes.

2/ Incluye donaciones y transferencias.

3/ Información actualizada al 30 de abril de 2020.

Fuente: MEF

Elaboración: BCRP, Sucursal Arequipa. Departamento de Estudios Económicos.

ANEXO 11

TACNA: EJECUCIÓN DE GASTOS DEL GOBIERNO REGIONAL /3
(Millones de soles)

	2019									2020				
	ABR	MAY	JUN	JUL	AGO	SET	OCT	NOV	DIC	ENE	FEB	MAR	ABR	
GASTOS NO FINANCIEROS	42	42	73	43	50	50	51	49	135	45	52	53	41	GASTOS NO FINANCIEROS
A. GASTOS CORRIENTES	34	34	51	36	34	39	37	39	73	33	32	36	36	A. GASTOS CORRIENTES
1. Remuneraciones	24	24	24	26	24	26	26	26	43	27	25	26	27	1. Remuneraciones
2. Bienes y servicios	8	6	7	6	6	9	8	9	21	3	4	6	6	2. Bienes y servicios
3. Transferencias 1/	3	4	21	4	4	4	4	3	9	4	3	4	3	3. Transferencias 1/
B. GASTOS DE CAPITAL	7	7	22	7	16	11	13	11	62	12	20	17	5	B. GASTOS DE CAPITAL
1. Formación bruta de capital	7	7	22	7	16	11	13	11	62	12	20	17	5	1. Formación bruta de capital
2. Otros gastos de capital 2/	0	0	0	0	0	0	0	0	0	0	0	0	0	2. Otros gastos de capital 2/

1/ Incluye el pago de pensiones, donaciones, transferencias y otros gastos corrientes.

2/ Incluye donaciones y transferencias.

3/ Información actualizada al 30 de abril de 2020.

Fuente: MEF

Elaboración: BCRP, Sucursal Arequipa. Departamento de Estudios Económicos.



ANEXO 12

TACNA: EJECUCIÓN DE GASTOS DE LOS GOBIERNOS LOCALES /3
(Millones de soles)

	2019									2020				
	ABR	MAY	JUN	JUL	AGO	SET	OCT	NOV	DIC	ENE	FEB	MAR	ABR	
GASTOS NO FINANCIEROS	28	24	25	27	26	32	31	33	75	14	25	22	18	GASTOS NO FINANCIEROS
A. GASTOS CORRIENTES	16	18	17	18	15	16	17	16	33	9	14	13	13	A. GASTOS CORRIENTES
1. Remuneraciones	5	5	5	6	5	5	5	5	7	5	6	4	3	1. Remuneraciones
2. Bienes y servicios	11	12	12	11	9	10	11	10	24	4	7	9	9	2. Bienes y servicios
3. Transferencias 1/	1	1	1	1	1	1	1	1	2	0	1	0	0	3. Transferencias 1/
B. GASTOS DE CAPITAL	11	7	8	9	11	16	14	17	42	5	11	9	5	B. GASTOS DE CAPITAL
1. Formación bruta de capital	11	7	8	9	11	16	14	17	42	5	11	9	5	1. Formación bruta de capital
2. Otros gastos de capital 2/	0	0	0	0	0	0	0	0	0	0	0	0	0	2. Otros gastos de capital 2/

1/ Incluye el pago de pensiones, donaciones, transferencias y otros gastos corrientes.

2/ Incluye donaciones y transferencias.

3/ Información actualizada al 30 de abril de 2020.

Fuente: MEF

Elaboración: BCRP, Sucursal Arequipa. Departamento de Estudios Económicos.



ANEXO 13

TACNA: CRÉDITOS
(Saldo en millones de soles)

ENTIDADES	2019										2020				ENTIDADES
	ABR	MAY	JUN	JUL	AGO	SET	OCT	NOV	DIC	ENE	FEB	MAR	ABR		
I. BANCO DE LA NACIÓN	89	87	87	86	85	85	84	84	83	83	82	81	79	I. BANCO DE LA NACIÓN	
II. AGROBANCO	11	11	11	11	11	11	11	14	13	13	13	13	13	II. AGROBANCO	
III. BANCA MÚLTIPLE	1 619	1 569	1 570	1 568	1 572	1 562	1 602	1 620	1 624	1 602	1 611	1 579	1 564	III. BANCA MÚLTIPLE	
IV. INSTIT. NO BANCARIAS	938	946	954	956	961	971	979	988	987	985	986	970	959	IV. INSTIT. NO BANCARIAS	
Empresas Financieras	210	212	214	214	213	214	217	219	219	219	220	218	214	Empresas Financieras	
Cajas Municipales	721	727	733	735	741	750	755	759	758	757	757	744	736	Cajas Municipales	
Cajas Rurales	6	6	6	6	6	6	7	9	9	9	8	8	8	Cajas Rurales	
Edpymes	1	1	1	1	1	1	1	1	1	1	1	1	1	Edpymes	
TOTAL (I+II+III)	2 657	2 614	2 622	2 621	2 629	2 629	2 676	2 706	2707	2 682	2 692	2 643	2 615	TOTAL (I+II+III)	
Moneda Nacional	2 450	2 404	2 418	2 428	2 439	2 444	2 499	2 525	2536	2 518	2 522	2 481	2 456	Moneda Nacional	
Moneda Extranjera	207	210	203	193	190	185	177	181	170	164	169	162	159	Moneda Extranjera	

Fuente: SBS y AFP

Elaboración: BCRP, Sucursal Arequipa. Departamento de Estudios Económicos.



ANEXO 14

TACNA: DEPÓSITOS
(Saldo en millones de soles)

ENTIDADES	2019									2020				ENTIDADES
	ABR	MAY	JUN	JUL	AGO	SET	OCT	NOV	DIC	ENE	FEB	MAR	ABR	
I. BANCO DE LA NACIÓN	266	267	275	277	278	280	280	284	291	299	296	301	312	I. BANCO DE LA NACIÓN
II. BANCA MÚLTIPLE	1 013	999	959	976	1 020	1 020	1 072	1 050	1123	1 154	1 155	1 111	1 125	II. BANCA MÚLTIPLE
III. INSTIT. NO BANCARIAS	563	568	570	577	574	576	579	588	588	586	583	566	556	III. INST. NO BANCARIAS
Empresas Financieras	34	35	36	35	35	36	37	37	36	37	38	39	38	Empresas Financieras
Cajas Municipales	527	532	533	540	538	539	541	550	550	548	544	526	517	Cajas Municipales
Cajas Rurales	1	1	1	1	1	1	1	1	1	1	1	1	1	Cajas Rurales
TOTAL (I+II+III)	1 841	1 834	1 804	1 829	1 873	1 877	1 931	1 922	2002	2 040	2 034	1 978	1 993	TOTAL (I+II+III)
Moneda Nacional	1 381	1 394	1 365	1 397	1 425	1 424	1 471	1 472	1564	1 579	1 578	1 561	1 584	Moneda Nacional
Moneda Extranjera	460	440	439	432	448	453	461	450	437	461	456	417	409	Moneda Extranjera

Fuente: SBS y AFP

Elaboración: BCRP, Sucursal Arequipa. Departamento de Estudios Económicos.