

BANCO CENTRAL DE RESERVA DEL PERU

SUCURSAL AREQUIPA



TACNA: Síntesis de Actividad Económica

Enero 2020¹

Departamento de Estudios Económicos

¹ En el presente informe participaron: Lizzie Jugo, Nilda Cabrera, Alberto Carrasco y Angel Frisancho.

ÍNDICE

Página

RESUMEN EJECUTIVO	3
I. ACTIVIDAD PRODUCTIVA.....	5
1. Actividad primaria	5
1.1 Sector agropecuario	5
1.2 Sector pesca.....	7
1.3 Sector minería	8
2. Otros indicadores sectoriales	9
2.1 Arribos a los establecimientos de hospedaje	9
II. SECTOR EXTERNO.....	9
1. Exportaciones	9
III. CRÉDITOS Y DEPÓSITOS	9
1. Créditos	10
2. Depósitos.....	12
IV. EJECUCIÓN DEL PRESUPUESTO DE GASTOS DEL GOBIERNO GENERAL.....	12
1. Ejecución del gasto corriente no financiero.....	13
V. ANEXOS	17



RESUMEN EJECUTIVO

Principales hechos de importancia

- En enero, se registraron resultados mixtos en la actividad primaria, donde el **sector agropecuario** se contrajo en 9,5 por ciento; mientras que, en el caso del **sector minero**, se registró un importante crecimiento de 81,3 por ciento. De otro lado, en diciembre de 2019, la **actividad pesquera** reportó una expansión de 897,5 por ciento en el período comparativo interanual.
- En cuanto al desempeño de **otros indicadores de la actividad económica**, los **créditos y depósitos** mostraron tasas de crecimiento de 6,4 y 13,9 por ciento; en tanto que, las **exportaciones regionales** disminuyeron en 67,9 por ciento y la **inversión pública** registró una expansión real de 72,0 por ciento.

Actividad primaria

- El **sector agropecuario**, en enero, registró una contracción de 9,5 por ciento en términos interanuales, explicada por el menor dinamismo del subsector agrícola (-16,4 por ciento). Al respecto, se evidenció una menor producción de los cultivos dirigidos al mercado externo y la agroindustria (-35,9 por ciento), así como menores áreas cosechadas de cultivos orientados al mercado interno (-4,3 por ciento). En contraste, el subsector pecuario reportó un crecimiento de 1,0 por ciento, lo que atenuó parcialmente el resultado final del sector.
- En diciembre de 2019, el **sector pesquero** registró un crecimiento de 897,5 por ciento en términos interanuales, ante el mayor desembarque de recursos marinos orientados al consumo humano directo (751,1 por ciento). En el periodo acumulado entre enero y diciembre, el sector reportó un crecimiento de 122,9 por ciento, sustentado en la mayor extracción de especies como tiburón azul, bonito, cabrilla, jurel, machete, perico, tollo y pota.
- La **actividad minera**, durante el mes de enero, registró un crecimiento de 81,3 por ciento respecto a su similar mes del año anterior, impulsado por la mayor extracción de cobre (38,6 por ciento), molibdeno (388,0 por ciento) y plata (37,3 por ciento). A nivel regional, Tacna se posicionó en el quinto lugar en la producción cuprífera a nivel nacional, con una participación de 10,7 por ciento, y lideró la producción de molibdeno, al aportar el 41,2 por ciento de la producción total.

Otros indicadores de actividad económica

- En noviembre de 2019, el **arribo de turistas** a la región sumó 48 462 visitantes, lo que representó una caída de 21,0 por ciento en el periodo interanual, como resultado de la menor afluencia de turistas extranjeros (-39,2 por ciento) y nacionales (-6,4 por ciento). Entre enero y noviembre de dicho período, la cantidad de turistas que arribó a la región alcanzó a 560 245 personas, reportando una caída de 10,3 por ciento frente a similar período del año anterior.
- En el mes de enero, las **exportaciones** sumaron US\$ 10,9 millones, lo que significó una disminución de 67,9 por ciento en el periodo interanual, sustentado en los menores envíos de productos tradicionales (-99,2 por ciento) y no tradicionales (-6,4 por ciento). En el primer caso, la caída se debió principalmente a la ausencia de envíos de productos mineros; en tanto que, en el segundo, se explicó principalmente a la menor demanda de productos agropecuarios (-20,1 por ciento), metal-mecánicos (-99,4 por ciento), así como de maderas, papeles y sus derivados (-90,9 por ciento).
- Al término del mes de enero, el saldo de **créditos** en la región alcanzó a S/ 2 682 millones, lo que representó un incremento de 6,4 por ciento frente al mismo período del año anterior, principalmente por las mayores colocaciones de la Banca Múltiple y las Cajas Municipales. De



otro lado, los **depósitos** registraron un alza de 13,9 por ciento respecto al año anterior, debido a las mayores captaciones de depósitos de ahorro (16,5 por ciento), a plazo (3,4 por ciento) y a la vista (28,0 por ciento), principalmente en moneda nacional.

- En enero, la **inversión pública** (formación bruta de capital) sumó S/ 18 millones, registrando un incremento de 72,0 por ciento en el periodo interanual ante el mayor dinamismo en la ejecución de los Gobiernos locales (mayor a 1000 por ciento) y del Gobierno regional (450,1 por ciento), resultado que fue contrarrestado parcialmente por la menor ejecución del Gobierno nacional (-85,4 por ciento).

CUADRO N° 1
OTROS INDICADORES DE ACTIVIDAD ECONOMICA
(Variación % respecto a similar mes del año anterior)

	Ago.19	Set.19	Oct.19	Nov.19	Dic.19	Ene.20
Arribos a establecimientos de hospedaje	↓ -17,6	↓ -8,3	↓ -15,4	↓ -21,0	-	-
Exportaciones	↑ 93,0	↑ 86,9	↑ 132,3	↓ -50,5	↓ -19,8	↓ -67,9
Crédito total 2/	↑ 7,0	↑ 6,0	↑ 6,7	↑ 6,6	↑ 6,2	↑ 6,4
Depósitos2/	↑ 5,8	↑ 6,8	↑ 9,0	↑ 8,0	↑ 7,1	↑ 13,9
Inversión Pública 1/	↓ -48,9	↑ 24,0	↓ -14,6	↓ -8,8	↑ 73,7	↑ 72,0

1/ En términos reales.

2/ En términos nominales.

Fuente: BCRP – Sucursal Arequipa, SBS, SUNAT y MEF.

I. ACTIVIDAD PRODUCTIVA

1. Actividad primaria

1.1 Sector agropecuario

- En el mes de enero, el **sector agropecuario** registró una contracción de 9,5 por ciento, como resultado del menor dinamismo de la actividad agrícola (-16,4 por ciento). Al respecto, se evidenciaron menores cosechas de cultivos dirigidos al mercado externo y agroindustria (-35,9 por ciento), así como de los productos destinados al mercado interno (-4,3 por ciento). En contraste, el subsector pecuario presentó un ligero crecimiento, lo que atenuó parcialmente el resultado final del sector.

CUADRO N° 2
SECTOR AGROPECUARIO 1/
(Miles de toneladas)

Subsectores	Estructura Porcentual 2018 2/	Enero		
		2019	2020	Var.%
SECTOR AGRÍCOLA	70,8			-16,4
Orientada al mercado externo y agroindustria 2/	51,3			-35,9
Cebolla	1,7	1,0	0,8	-17,6
Olivo	33,3	0,0	0,0	-
Orégano	11,3	0,5	0,3	-47,5
Sandía	1,5	4,4	0,0	-100,0
Vid	2,1	1,0	1,5	56,5
Orientada al mercado interno 2/	19,5			-4,3
Alfalfa	6,7	21,0	23,1	10,2
Aji	3,4	1,8	2,4	29,2
Frijol Vainita	0,5	0,0	0,0	-
Maiz amiláceo	0,2	0,0	0,0	-
Maiz chala	2,4	12,3	11,0	-10,3
Maiz choclo	0,3	0,0	0,4	3/
Melocotón	0,2	0,2	0,3	39,0
Papa	0,9	0,1	0,4	185,8
Pera	0,2	0,4	0,0	-100,0
Pimiento	0,7	0,3	0,2	-39,6
Tomate	1,3	1,0	0,9	-10,7
Zapallo	1,1	2,1	1,5	-25,4
SECTOR PECUARIO	29,2			1,0
SECTOR AGROPECUARIO	100,0			-9,5

1/ Cifras preliminares.

2/ Estimado a precios de 2007.

3/ Variación mayor a 1 000 por ciento.

Fuente: Ministerio de Agricultura y Riego y Gerencia Regional de Agricultura y Riego - Tacna.

Elaboración: BCRP - Sucursal Arequipa. Departamento de Estudios Económicos.

- La caída reportada en el **subsector agrícola** fue explicada por las menores áreas cosechadas de productos orientados al mercado externo y agroindustria, vinculadas a la menor producción de cultivos como el orégano (-47,5 por ciento) y a la nula siembra de olivo y sandía, entre los más resaltantes. En la misma línea, los cultivos destinados al mercado interno experimentaron una contracción del 4,3 por ciento, principalmente en productos tales como zapallo (-25,4 por ciento), pimiento (-39,6 por ciento), tomate (-10,7 por ciento) y maíz

chala (-10,3 por ciento); en tanto que, dicho resultado fue atenuado parcialmente por el incremento de la producción de alfalfa (10,2 por ciento) y ají (29,2 por ciento), entre otros cultivos. En el caso del comportamiento del **subsector pecuario**, se registró un crecimiento de 1,0 por ciento frente al resultado del mismo mes del año anterior, lo que contribuyó parcialmente a contrarrestar el resultado final del sector.

- Respecto a la **presente campaña agrícola (2019/2020)**, el avance de siembras alcanzó un total de 4 781 hectáreas instaladas, lo que representó una caída en la superficie sembrada de 5,5 por ciento respecto a similar período de la **campaña anterior (2018/2019)**. Dicho resultado se explica por las menores áreas sembradas de cultivos transitorios (-3,3 por ciento), los que incluyen productos como ají (-19,3 por ciento), sandía (-14,3 por ciento), maíz chala (-2,6 por ciento) y tomate (-3,0 por ciento), entre los más resaltantes. De otro lado, los cultivos permanentes y semipermanentes disminuyeron en 30,2 por ciento, principalmente en el caso del orégano (-84,4 por ciento) y el olivo (-75,9 por ciento), además de la nula siembra de productos como vid y manzana.

CUADRO N° 3
SUPERFICIE SEMBRADA 1/
(Hectáreas)

	Campaña agrícola 2/		Variación	
	2018/2019	2019/2020	Absoluta	Porcentual
Cultivos Transitorios	4 644	4 490	-154	-3,3
Ají	999	806	-193	-19,3
Ají paprika	6	0	-6	-100,0
Arveja grano verde	5	8	3	60,0
Camote	62	93	31	50,0
Cebolla	237	250	13	5,5
Haba grano verde	40	41	1	2,5
Maíz amarillo duro	5	0	-5	-100,0
Maíz amiláceo	600	629	29	4,8
Maíz chala	1 136	1 106	-30	-2,6
Maíz choclo	56	100	44	78,6
Papa	334	324	-10	-3,0
Sandía	294	252	-42	-14,3
Tomate	100	97	-3	-3,0
Zapallo	111	128	17	15,3
Otros	659	656	-3	-0,5
Cultivos Permanentes y Semipermanentes	417	291	- 126	-30,2
Alfalfa	23	21	-2	-8,7
Manzana	2	0	-2	-100,0
Melon	59	96	37	62,7
Olivo	83	20	-63	-75,9
Orégano	96	15	-81	-84,4
Vid	0	0	-	-
Otros	154	139	-15	-9,7
Total	5 061	4 781	- 280	-5,5

1/ Cifras preliminares.

2/ De agosto a enero.

Fuente: Gerencia Regional de Agricultura y Riego - Tacna.

Elaboración: BCRP - Sucursal Arequipa. Departamento de Estudios Económicos.

1.2 Sector pesca

- En diciembre de 2019, la **actividad pesquera** en la región se expandió en 897,5 por ciento frente al nivel alcanzado en similar mes del año anterior, resultado que fue explicado por la mayor captura de especies marinas destinadas al consumo humano directo (751,1 por ciento), relacionada a su estado fresco, principalmente de algunas especies como tiburón azul, bonito, perico y liza; así como por el mayor desembarque de especies orientadas a la línea en seco (400,0 por ciento).
- En el transcurso del año 2019, el **sector pesquero** acumuló un crecimiento de 122,9 por ciento frente a similar período del año anterior, ante la mayor extracción de especies marinas para consumo humano directo (157,3 por ciento), de especies tales como tiburón azul, bonito, cabrilla, jurel, machete, perico, tollo y pota. Asimismo, se incrementó el desembarque de especies para la elaboración de seco (87,1 por ciento), principalmente de aletas de tiburón.

CUADRO N° 4
SECTOR PESCA 1/
(Toneladas)

	Diciembre			Enero - Diciembre		
	2018	2019	Var.%	2018	2019	Var.%
Consumo Humano Directo	228	1 937	751,1	3 022	7 773	157,3
Fresco	228	1 937	751,2	3 019	7 768	157,3
Congelado	0	0	-	0	0	-
Seco	0	0	400,0	3	5	87,1
SECTOR PESCA 2/		897,5			122,9	

1/ Cifras preliminares.

2/ Estimado a precios de 2007.

Fuente: Gerencia de la Producción - Tacna.

Elaboración: BCRP - Sucursal Arequipa. Departamento de Estudios Económicos.

- En diciembre de 2019, el **precio promedio internacional de la harina de pescado** fue de US\$ 1 405 por tonelada, lo que significó una contracción de 4,7 por ciento en el periodo interanual, y una desaceleración en el periodo mensual de 1,7 por ciento.

GRÁFICO N° 1
COTIZACIÓN INTERNACIONAL DE HARINA DE PESCADO
(Hamburgo - US\$/TM)

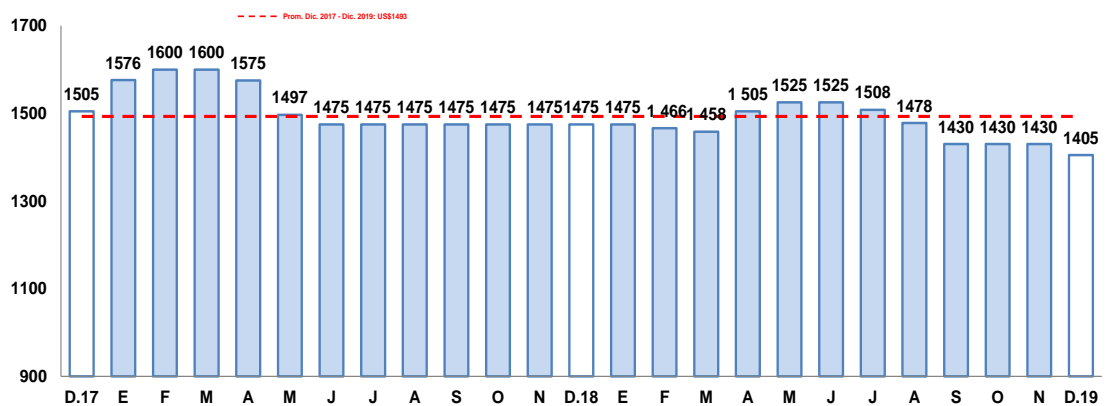

Fuente: Reuters y Bloomberg.

Elaboración: BCRP – Sucursal Arequipa. Departamento de Estudios Económicos

1.3 Sector minería

- En el mes de enero, la **actividad minera** registró un fuerte crecimiento de 81,3 por ciento en el periodo interanual, sustentado en los mayores volúmenes de producción de cobre (38,6 por ciento), molibdeno (388,0 por ciento) y plata (37,3 por ciento), ante la mayor recuperación de los minerales en el proceso de flotación reportado por la empresa minera Southern Perú Copper Corporation (SPCC). En contraste, se reportó una caída en la producción de oro de 6,3 por ciento, lo que contrarrestó parcialmente el resultado final del sector. A nivel regional, Tacna ocupó el quinto lugar en la producción cuprífera a nivel nacional, con una participación de 10,7 por ciento y lideró la producción de molibdeno, al aportar el 41,2 por ciento de la producción total.

CUADRO N° 5
SECTOR MINERÍA 1/

Unidades recuperables

(Variación % real respecto a similar periodo del año anterior)

Mineral	Estructura Porcentual 2018 2/	Enero			Contribución al crecimiento 3/
		2018	2019	Var.%	
Cobre (TMF)	78,5	13 750	19 061	38,6	33,8
Oro (KGF)	0,2	270	253	-6,3	0,0
Plata (KGF)	0,1	6 081	8 346	37,3	0,0
Molibdeno (TMF)	21,2	181	883	388,0	47,5
SECTOR MINERÍA 2/	100,0			81,3	81,3

1/ Cifras preliminares.

2/ Estimado a precios de 2007.

3/ En base a la estructura de similar periodo de 2019.

Fuente: Ministerio de Energía y Minas.

Elaboración: BCRP - Sucursal Arequipa. Departamento de Estudios Económicos.

GRÁFICO N° 2
VARIACION DE LA PRODUCCIÓN MINERA
(Variación % real respecto a similar mes del año anterior)

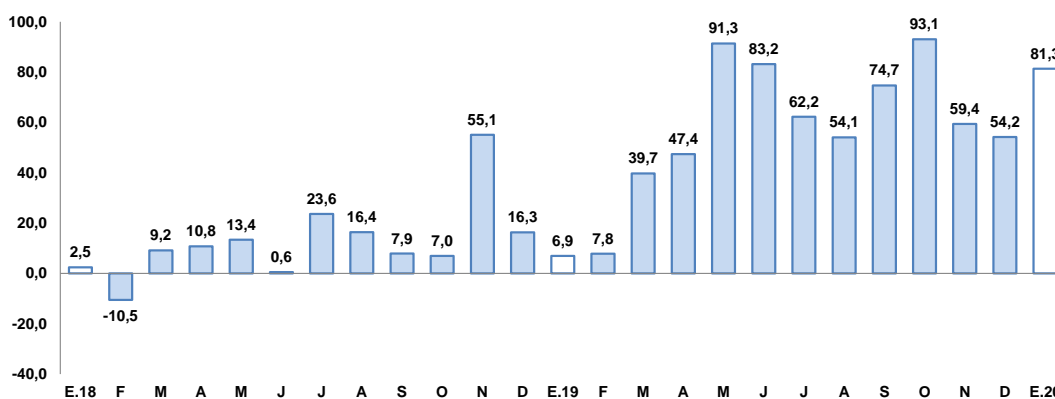

Fuente: Ministerio de Energía y Minas.

Elaboración: BCRP, Sucursal Arequipa, Departamento de Estudios Económicos

- La **cotización internacional de los principales metales**, en enero, en su gran mayoría, registraron un alza, con excepción del precio promedio del cobre (US\$/TM 6 036) que decreció 0,8 por ciento, debido a la menor producción industrial de China generada en el contexto del brote del COVID-19. Por su parte, el precio promedio del oro (US\$/oz.tr. 1 559) creció en 5,4 por ciento y el precio promedio de la plata (US\$/oz.tr. 18) en 4,5 por ciento; mientras que, los precios promedio del plomo (¢US\$/lb. 87) y zinc (¢US\$/lb. 107) crecieron en 1,0 y 3,4 por ciento, respectivamente.



2. Otros indicadores sectoriales

2.1 Arribos a los establecimientos de hospedaje

- En noviembre de 2019, el **arribo de turistas** a la región sumó 48 462 visitantes, lo que representó una caída de 21,0 por ciento en el periodo interanual, principalmente por la menor afluencia de turistas extranjeros (-39,2 por ciento) y, en menor medida, de turistas nacionales (-6,4 por ciento). Respecto a su procedencia, los turistas extranjeros fueron en su mayoría de Chile (86,2 por ciento), Venezuela (4,3 por ciento), Colombia (2,0 por ciento), Brasil (1,3 por ciento) y Ecuador (1,15 por ciento); en tanto que, en el caso de los turistas nacionales, provinieron principalmente de Lima y Callao (32,7 por ciento), Arequipa (14,5 por ciento), Puno (9,2 por ciento) y Moquegua (7,0 por ciento). El **promedio de permanencia** de visitantes extranjeros y nacionales fue de 1,86 y 1,50 días, respectivamente.

GRAFICO N° 3
VARIACIÓN DE ARRIBOS A ESTABLECIMIENTOS DE HOSPEDAJE
(Variación %)

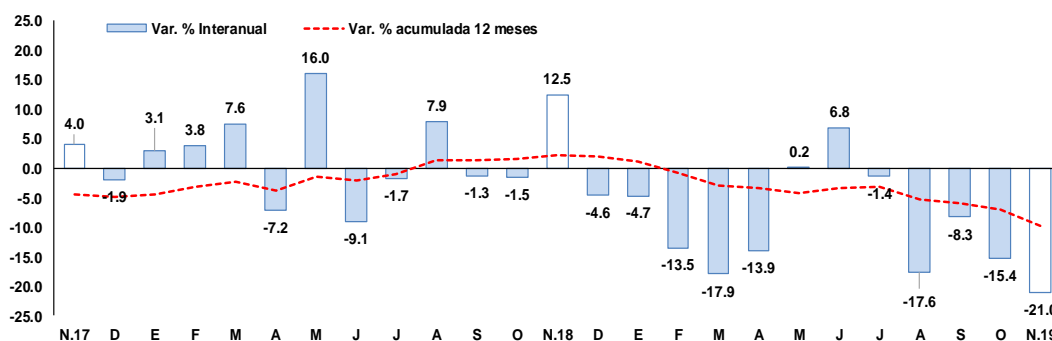

Fuente: Encuesta Mensual a Establecimientos de Hospedaje- MINCETUR.
Elaboración: BCRP, Sucursal Arequipa, Departamento de Estudios Económicos.

- En el período acumulado entre enero y noviembre de 2019, el arribo de turistas a la región sumó 560 245 personas, reportando una contracción de 10,3 por ciento frente a similar período del año anterior, resultado que fue explicado por la menor afluencia de turistas nacionales (-11,3 por ciento) y extranjeros (-8,7 por ciento).

II. SECTOR EXTERNO

1. Exportaciones

- En enero, las **exportaciones** sumaron US\$ 10,9 millones, lo que significó una contracción de 67,9 por ciento en el periodo interanual, ante los menores envíos tanto de productos tradicionales (-99,2 por ciento), como no tradicionales (-6,4 por ciento). En el primer caso, la caída se debió principalmente a la ausencia de envíos de productos mineros; en tanto que, en el segundo, se explicó por la menor demanda de productos agropecuarios (-20,1 por ciento), como aceitunas, camotes, hongos deshidratados y orégano seco; textiles (-28,0 por ciento), tales como hilados, prendas de vestir y otras confecciones; metal-mecánicos (-99,4 por ciento); maderas, papeles y sus derivados (-90,9 por ciento); entre otros.
- En dicho período, los **principales destinos** de las exportaciones de la región se concentraron en cinco países, los que representaron el 69,1 por ciento del valor total exportado. En primer lugar, se ubicó Japón (18,9 por ciento), seguido de Chile (17,6 por ciento), Brasil (15,7 por ciento), Estados Unidos (11,4 por ciento) y Bolivia (5,6 por ciento). A nivel de productos, a Japón se enviaron hígados, huevos y lechas secos o ahumados (86,9 por ciento); a Chile, se despacharon aceitunas (32,8 por ciento) y placas de polímeros de etileno (18,6 por ciento), entre otros; a Brasil, se destinaron aceitunas preparadas o conservadas sin congelar (71,9 por

ciento) y orégano fresco o seco (20,1 por ciento), entre los principales; mientras que, a Estados Unidos se enviaron filetes de pez espada (61,7 por ciento) y filetes y demás carne de pescados, frescos y refrigerados (38,3 por ciento) y, finalmente, a Bolivia se despacharon pastas alimenticias (100,0 por ciento).

CUADRO Nº 6
EXPORTACIONES POR GRUPO DE PRODUCTOS 1/
(Valor FOB en millones de US\$)

TIPO	Enero		
	2019	2020	Var. %
PRODUCTOS TRADICIONALES	22,4	0,2	-99,2
Pesqueros	0,0	0,0	-
Agrícolas	0,0	0,0	-100,0
Mineros	22,4	0,0	-100,0
Petróleo y gas natural	0,0	0,2	-
PRODUCTOS NO TRADICIONALES	11,4	10,7	-6,4
Agropecuarios	5,4	4,3	-20,1
Pesqueros	2,1	5,1	141,0
Textiles	0,2	0,1	-28,0
Maderas y papeles y sus derivados	0,6	0,1	-90,9
Químicos	0,6	0,9	61,4
Minerales no metálicos	0,1	0,1	13,7
Sidero-Metalúrgicos	0,0	0,0	12,5
Metal-mecánicos	2,4	0,0	-99,4
Otros	0,1	0,1	-30,8
TOTAL EXPORTACIONES	33,9	10,9	-67,9

1/ Cifras preliminares.

Fuente: SUNAT.

Elaboración: BCRP - Sucursal Arequipa. Departamento de Estudios Económicos.

- A nivel de los **principales productos** exportados, en enero, en primer lugar se ubicaron los hígados, huevas y lechas secos o ahumados (21,8 por ciento), los que fueron demandados principalmente por Japón (75,3 por ciento), Países Bajos (11,0 por ciento), Corea del Sur (9,4 por ciento) y China (4,2 por ciento); seguido por las aceitunas preparadas o conservadas, sin congelar (13,5 por ciento), compradas por Brasil (83,8 por ciento) y Chile (10,5 por ciento); filetes y demás carne de pescado, frescos, refrigerados (9,2 por ciento), demandados por Ecuador (52,7 por ciento) y Estados Unidos (47,3 por ciento); y por el orégano fresco o seco (7,4 por ciento), destinado básicamente a Brasil (43,0 por ciento) y Chile (14,7 por ciento).

III. CRÉDITOS Y DEPÓSITOS

1. Créditos

- Los **créditos**, al finalizar el mes de enero, registraron un saldo de S/ 2 682 millones, lo que significó un incremento de 6,4 por ciento respecto a similar período del año anterior. A nivel institucional, el Banco de la Nación concentró el 3,1 por ciento de las operaciones, teniendo una reducción en sus saldos de 6,6 por ciento; Agrobanco participó del 0,5 por ciento y sus saldos se redujeron en 13,9 por ciento; la Banca Múltiple concentró el 59,7 por ciento del total y reportó una expansión en sus saldos de 6,7 por ciento; en tanto que, las Instituciones no bancarias participaron del 36,7 por ciento restante de las operaciones y sus saldos se incrementaron en 7,5 por ciento, principalmente las mayores colocaciones de las Cajas Municipales (7,8 por ciento) y las Financieras (5,5 por ciento).
- Respecto al **tipo de moneda**, las operaciones en moneda nacional representaron el 93,9 por ciento del total, creciendo en 8,9 por ciento respecto a su comparativo interanual; mientras

que, los créditos en moneda extranjera concentraron el 6,1 por ciento restante, registrando una contracción de 21,4 por ciento. De esta manera, el **coeficiente de dolarización** para este periodo fue de 6,1 por ciento, situándose en 2,2 puntos porcentuales por debajo de la cifra registrada en similar período del año anterior.

CUADRO N° 7
CREDITO DIRECTO
(Saldos en millones de soles)

	Estructura % Ene-20	Enero		Var.% Nominal Ene-20 / Ene-19
		2019	2020	
Banco de la Nación 1/	3,1	89	83	-6,6
Agrobanco 2/	0,5	15	13	-13,9
Banca Múltiple	59,7	1 501	1 602	6,7
Instituciones No Bancaria	36,7	916	985	7,5
Financieras	8,2	207	219	5,5
Cajas Municipales	28,2	702	757	7,8
Cajas Rurales	0,3	6	9	49,2
Edpymes	0,0	1	1	1,4
Arrendamiento Financiero	0,0	0	0	-
TOTAL	100,0	2 521	2 682	6,4
Empresas	62,3	1 605	1 672	4,1
Personas	37,7	915	1 010	10,4
Consumo	29,2	712	783	10,0
Hipotecario	8,5	203	227	11,8
MN	93,9	2 312	2 518	8,9
ME	6,1	209	164	-21,4
ME (Mill. US\$)		63	49	-22,4

1/ Considera sólo los créditos de consumo e hipotecario.

2/ No considera los créditos a las demás empresas del sistema financiero.

Fuente: SBS y AFP.

Elaboración: BCRP, Sucursal Arequipa, Departamento de Estudios Económicos.

- De acuerdo al **tipo de crédito**, del total de colocaciones, el 62,3 por ciento fueron dirigidos al sector empresarial, reportando un crecimiento de 4,1 por ciento; en tanto que, el restante 37,7 por ciento de las operaciones correspondieron a créditos personales, los que mostraron un incremento de 10,4 por ciento respecto al año anterior, ante los mayores créditos de consumo (10,0 por ciento) y préstamos hipotecarios (11,8 por ciento).

GRAFICO N° 4
VARIACIÓN DEL CREDITO DIRECTO
(Variación % respecto a similar mes del año anterior)

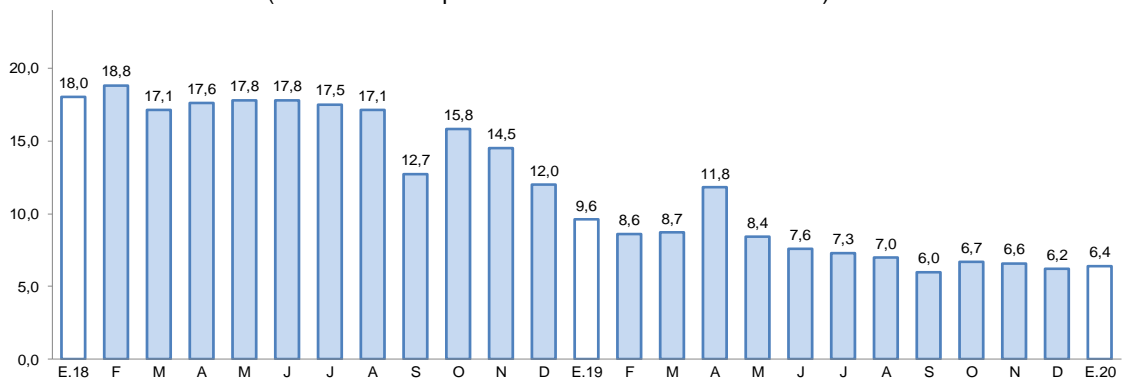

Fuente: Superintendencia de Banca, Seguros y AFP.

Elaboración: BCRP, Sucursal Arequipa, Departamento de Estudios Económicos.

- En diciembre de 2019, la **tasa de morosidad** en la región alcanzó a 6,2 por ciento, lo que significó un incremento de 1,2 puntos porcentuales respecto al nivel registrado en similar período del año anterior. Los mayores niveles de morosidad correspondieron a Agrobanco (51,0 por ciento), las Cajas Rurales de Ahorro y Crédito (8,7 por ciento) y a las Cajas Municipales (7,8 por ciento); mientras que, las menores tasas fueron reportadas en el Banco de la Nación (1,9 por ciento) y las EDPYMES (4,7 por ciento). Asimismo, la Banca Múltiple y las Financieras registraron tasas de 5,5 y 5,2 por ciento, respectivamente.

GRAFICO N° 5
TASA DE MOROSIDAD 1/2/
(Porcentajes)

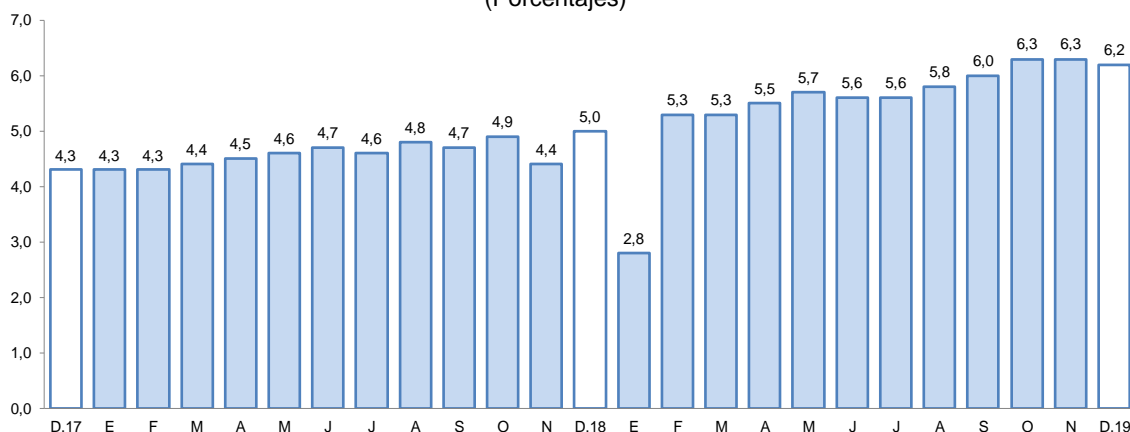

1/ Preliminar.

2/ Morosidad = (créditos vencidos + créditos en cobranza judicial) / colocaciones brutas.

Fuente: Superintendencia de Banca, Seguros y AFP.

Elaboración: BCRP, Sucursal Arequipa, Departamento de Estudios Económicos.

2. Depósitos

- Al finalizar el mes de enero, los **depósitos** en la región alcanzaron un saldo de S/ 2 040 millones, reportando una expansión de 13,9 por ciento frente a su comparativo interanual. A nivel institucional, el Banco de la Nación concentró el 14,7 por ciento del total de operaciones y sus saldos crecieron en 12,0 por ciento; la Banca múltiple registró una participación del 56,6 por ciento, aumentado sus saldos en 20,2 por ciento; mientras que, las Instituciones no bancarias participaron del 28,7 por ciento restante y mostraron un aumento en sus saldos de 4,2 por ciento, debido principalmente a las mayores captaciones de las Cajas Municipales y las Financieras, que crecieron en 3,5 y 12,9 por ciento, respectivamente.
- Según el **tipo de moneda**, las operaciones realizadas en moneda local representaron el 77,4 por ciento, lo que significó un incremento de 15,1 por ciento respecto al mismo periodo del año anterior; en tanto que, el restante 22,6 por ciento correspondió a las operaciones realizadas en moneda extranjera, las que mostraron un crecimiento de 10,1 por ciento. De esta manera, el **coeficiente de dolarización** alcanzó a 22,6 por ciento, ubicándose en 0,8 puntos porcentuales por debajo del valor registrado en similar mes del año anterior.
- De acuerdo a la **modalidad de captación**, los depósitos de ahorro representaron el 45,6 por ciento del total de operaciones y mostraron un incremento de 16,5 por ciento; seguidos por los depósitos a plazo, que participaron del 33,0 por ciento de las captaciones y expandieron sus saldos en 3,4 por ciento; en tanto que, los depósitos a la vista alcanzaron el 21,4 por ciento restante y sus saldos crecieron en 28,0 por ciento.

**CUADRO N° 8
DEPÓSITOS**
(Saldos en millones de soles)

	Estructura %		Enero		Var.% Nominal
	Ene-20	2019	2020	Ene-20 / Ene-19	
Banco de la Nación	14,7	267	299	12,0	
Banca Múltiple	56,6	960	1 154	20,2	
Instituciones No Bancarias	28,7	563	586	4,2	
Financieras	1,8	33	37	12,9	
Cajas Municipales	26,8	529	548	3,5	
Cajas Rurales	0,1	1	1	42,2	
TOTAL	100,0	1 790	2 040	13,9	
Vista	21,4	341	437	28,0	
Ahorro	45,6	799	930	16,5	
A plazo	33,0	650	672	3,4	
MN	77,4	1 371	1 579	15,1	
ME	22,6	419	461	10,1	
ME (Mill. US\$)		126	137	8,8	

Fuente: SBS y AFP

Elaboración: BCRP, Sucursal Arequipa, Departamento de Estudios Económicos.

**GRAFICO N° 6
VARIACIÓN DE LOS DEPÓSITOS 1/**
(Variación % respecto a similar mes del año anterior)

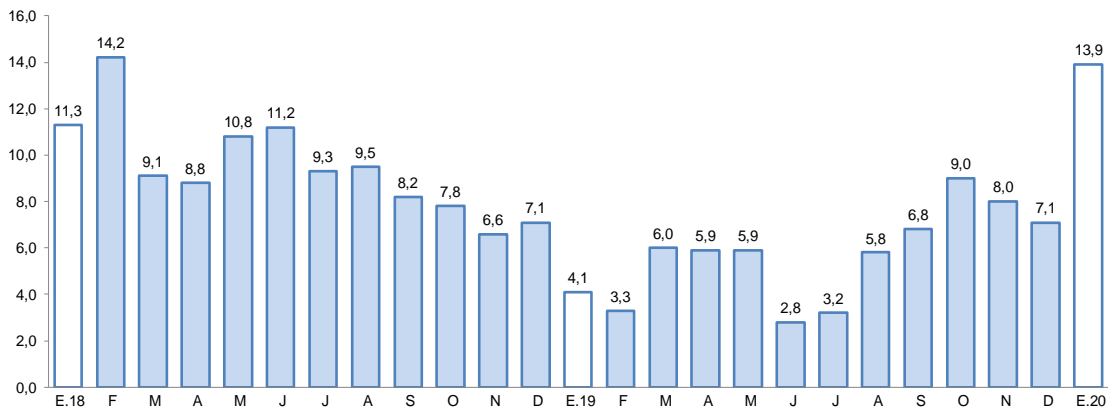

1/ Comprende Banco de la Nación, banca múltiple, cajas municipales, cajas rurales y financieras.

Fuente: Superintendencia de Banca, Seguros y AFP.

Elaboración: BCRP, Sucursal Arequipa, Departamento de Estudios Económicos.

- El ratio **colocaciones/depósitos**, en el mes de enero, fue de 1,32, ubicándose por debajo del nivel registrado en el mismo mes del año anterior (1,41).

IV. EJECUCIÓN DEL PRESUPUESTO DE GASTOS DEL GOBIERNO GENERAL

1. Ejecución del gasto corriente no financiero

- En enero, el **gasto corriente** sumó S/ 76 millones, evidenciando una contracción real de 6,3 por ciento en el periodo interanual, explicada por la menor ejecución reportada en el Gobierno nacional (-25,2 por ciento), resultado que fue contrarrestado parcialmente por la mayor ejecución en los Gobiernos locales y el Gobierno regional, los que incrementaron su gasto en 69,1 y 6,8 por ciento, respectivamente.

- A nivel de rubros, la parida de Remuneraciones registró un aumento de 4,8 por ciento, impulsada por los mayores desembolsos de los tres niveles de gobierno: Gobierno nacional (1,3 por ciento), Gobierno regional (4,7 por ciento) y los Gobiernos locales (23,1 por ciento). De la misma forma, la partida de Bienes y Servicios creció en 68,4 por ciento debido al mayor gasto de los tres niveles de gobierno: el Gobierno nacional (39,2 por ciento), el Gobierno regional (50,0 por ciento) y los Gobiernos locales (235,7 por ciento). En contraste, las Transferencias reportaron una caída del 62,3 por ciento ante el menor desembolso del Gobierno nacional (-78,6 por ciento); mientras que, el Gobierno regional y los Gobiernos locales incrementaron su gasto en 0,5 y 87,8 por ciento, respectivamente.

CUADRO N° 9
TACNA: EJECUCIÓN DEL GASTO CORRIENTE NO FINANCIERO 1/ 2
(Miles de soles)

	Enero		
	2019	2020	Var.% real
I. GASTOS CORRIENTES	79	76	-6,3
Gobierno nacional	43	33	-25,2
Gobierno regional	31	33	6,8
Gobiernos locales	5	9	69,1
Remuneraciones	50	53	4,8
Gobierno nacional	21	22	1,3
Gobierno regional	25	27	4,7
Gobiernos locales	4	5	23,1
Bienes y Servicios	8	14	68,4
Gobierno nacional	5	8	39,2
Gobierno regional	2	3	50,0
Gobiernos locales	1	4	235,7
Transferencias 1/	21	8	-62,3
Gobierno nacional	17	4	-78,6
Gobierno regional	4	4	0,5
Gobiernos locales	0	0	87,8
II. FORMACIÓN BRUTA DE CAPITAL	10	18	72,0
Gobierno nacional	8	1	-85,4
Gobierno regional	2	12	450,1
Gobiernos locales	0	5	3/
III OTROS GASTOS DE CAPITAL 2/	0	0	-
GASTO NO FINANCIERO TOTAL (I+II+III)	89	93	2,6
Gobierno nacional	51	34	-34,3
Gobierno regional	33	45	35,4
Gobiernos locales	6	14	142,1

1/ Información actualizada al 31 de enero de 2020.

2/ Comprende la adquisición de activos no financieros.

3/ Variación mayor a 1000 por ciento.

Fuente: MEF.

Elaboración: BCRP, Sucursal Arequipa. Departamento de Estudios Económicos.

- En el mes de enero, la **inversión pública (formación bruta de capital)** sumó S/ 18 millones, lo que representó una expansión real interanual de 72,0 por ciento, explicada por la mayor ejecución de los Gobiernos locales (mayor a 1000 por ciento) y del Gobierno regional (450,1 por ciento), resultado que fue atenuado parcialmente por la menor ejecución del Gobierno nacional (-85,4 por ciento).
- En ese sentido, el avance de ejecución de la inversión pública en la región fue de 3,1 por ciento del PIM, impulsado por la ejecución del Gobierno regional que reportó un avance de 6,1 por ciento; en tanto que, los Gobiernos locales mostraron una ejecución del 4,5 por ciento y el Gobierno nacional reportó un avance de 0,4 por ciento.

GRÁFICO Nº 7
TACNA: VARIACIÓN DE LA INVERSIÓN PÚBLICA
(Variación % real)

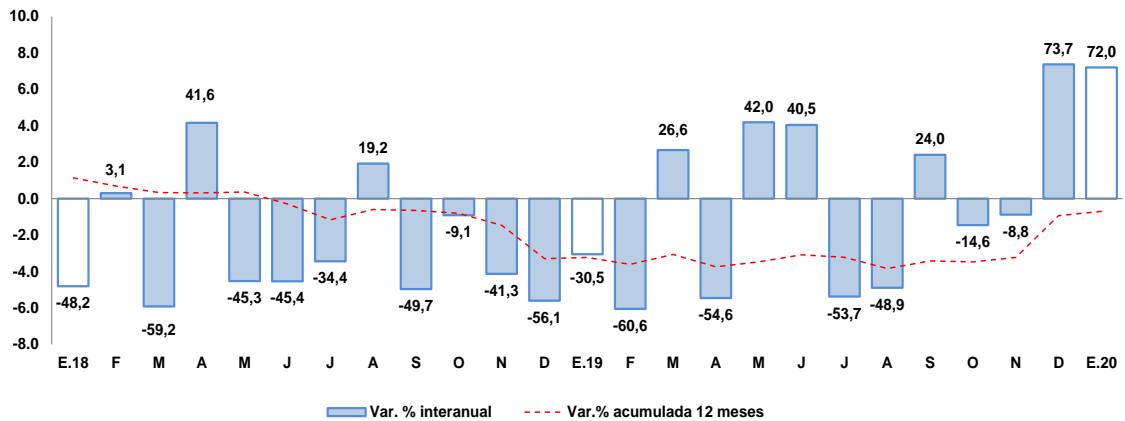

Fuente: Ministerio de Economía y Finanzas.

Elaboración: BCRP, Sucursal Arequipa, Departamento de Estudios Económicos

- Los principales proyectos que se ejecutaron en los tres niveles de gobierno fueron:

Por el **Gobierno nacional**:

- Mejoramiento del Centro de Servicios al Contribuyente y Centro de Control y Fiscalización de Tacna; por un monto de S/ 338,0 mil.
- Construcción de casa residencial; en el Centro Acuícola Morro Sama, distrito de Sama, provincia de Tacna; con un monto de inversión de S/ 219,8 mil.
- Mejoramiento de los servicios migratorios brindados por las dependencias de la Jefatura Zonal de Tacna – Superintendencia Nacional de Migraciones; con una inversión de S/ 206,3 mil.
- Construcción de cobertura, en el desembarcadero pesquero artesanal Vila Vila, distrito de Sama; por S/ 148,4 mil.
- Instalación, mejoramiento y ampliación de los servicios turísticos públicos de la Estación Ferrocarril Tacna – Arica, en el sector Museo Ferroviario, distrito y provincia de Tacna; con un monto de S/ 83,6 mil.

En el **Gobierno regional**:

- Mejoramiento del servicio institucional de la Sede Central del Gobierno Regional de Tacna del distrito de Tacna; con un monto de S/ 8,5 millones.
- Mejoramiento de los servicios de salud del Hospital Hipólito Unanue de Tacna, distrito y provincia de Tacna; con S/ 640,5 mil.
- Mejoramiento de los servicios de salud en el Centro de Salud Metropolitano, distrito y provincia de Tacna; por un monto S/ 406,9 mil.
- Mejoramiento del servicio de atención del Centro Asistencial Residencial del Adulto Mayor San Pedro en el distrito de Tacna; con una inversión de S/ 308,8 mil.
- Construcción y equipamiento de la unidad de gestión educativa local Tarata, distrito de Tarata; por S/ 170,9 mil.

Por los **Gobiernos locales:**

- Mejoramiento y ampliación de los servicios de agua potable de la localidad de Ite, distrito de Ite – Jorge Basadre; con un monto de S/ 2,4 millones.
- Mejoramiento del servicio de recreación pasiva y activa en el distrito de Pachia, provincia de Tacna; con una inversión de S/ 329,8 mil.
- Mejoramiento y ampliación de los servicios de habitabilidad institucional y atención en la Municipalidad Distrital Coronel Gregorio Albarracín Lanchipa; por S/ 192,0 mil.
- Mejoramiento de los servicios de agua potable y alcantarillado en las asociaciones de vivienda Vista Alegre, La Colina, Virgen de las Mercedes I y II, Primavera y Takana sector 07, distrito de Pocollay; con un monto de inversión de S/ 150,0 mil.
- Mejoramiento del servicio de recreación del parque de Las Luces en el lateral izquierdo de la Av. Municipal, distrito de Coronel Gregorio Albarracín Lanchipa; con una inversión de S/ 145,9 mil.

V. ANEXOS



ANEXO 1

**TACNA: PRODUCCIÓN AGROPECUARIA 1/
(Toneladas métricas)**

PRODUCTOS	2019												2020	PRODUCTOS	
	ENE	FEB	MAR	ABR	MAY	JUN	JUL	AGO	SEP	OCT	NOV	DIC	ENE		
AGRICOLA															AGRICOLA
Cebolla	1 010	292	1 361	3 973	148	450	718	618	370	800	1 348	1 962	832	Cebolla	
Olivo	0	0	5 470	41 951	53 851	30 550	6 380	7 685	0	0	0	0	0	Olivo	
Orégano	484	5	403	2 873	1 391	349	349	329	375	1 240	2 905	471	254	Orégano	
Sandia	4 435	2 958	1 000	486	162	0	0	0	105	1 143	5 058	6 879	0	Sandia	
Alfalfa	20 958	20 738	20 344	20 385	19 231	19 331	18 590	18 474	18 873	18 853	19 679	20 706	23 100	Alfalfa	
Aji	1 831	2 499	2 615	681	317	111	282	84	134	0	40	565	2 366	Aji	
Maiz amiláceo	0	5	17	28	31	1 796	299	0	14	5	0	6	0	Maiz amiláceo	
Maiz chala	12 281	10 374	6 007	6 700	10 812	10 761	7 854	10 546	11 839	11 129	10 860	11 372	11 020	Maiz chala	
Maiz choclo	26	186	192	214	0	60	104	234	142	61	59	175	413	Maiz choclo	
Papa	141	1 019	2 882	1 606	330	0	326	491	531	325	191	85	403	Papa	
Pimiento	298	114	204	105	55	454	247	134	195	48	32	164	180	Pimiento	
Tomate	1 006	1 152	1 036	575	576	278	441	581	667	683	624	82	898	Tomate	
Vid	966	2 090	3 610	50	0	0	0	0	0	0	0	140	1 512	Vid	
Zapallo	2 060	495	500	504	199	0	820	1 542	4 023	1 988	478	703	1 537	Zapallo	

1/ Cifras Preliminares

Fuente: Ministerio de Agricultura y Gerencia Regional de Agricultura y Riego-Tacna

Elaboración: BCRP - Sucursal Arequipa. Departamento de Estudios Económicos.



ANEXO 2

TACNA:EXTRACCIÓN DE ESPECIES HIDROBIOLÓGICAS 1/
(Toneladas métricas)

ESPECIES	2018	2019												ESPECIES
	DIC	ENE	FEB	MAR	ABR	MAY	JUN	JUL	AGO	SET	OCT	NOV	DIC	
CHD 2/	228	197	225	127	141	69	412	727	779	425	621	2115	1937	CHD 2/
1. Fresco	228	196	225	126	140	68	411	727	779	423	621	2115	1937	1. Fresco
2. Congelado	0	0	0	0	0	0	0	0	0	0	0	0	0	2. Congelado
3. Seco	0	0	0	1	1	1	0	0	0	1	0	0	0	3. Seco

1/ Cifras preliminares

2/ Consumo Humano Directo

Fuente: Ministerio de la Producción -Tacna

Elaboración: BCRP - Sucursal Arequipa. Departamento de Estudios Económicos.



ANEXO 3

**TACNA: PRODUCCIÓN MINERA 1/
(unidades recuperables)**

PRODUCTOS	2019												2020	PRODUCTOS	
	ENE	FEB	MAR	ABR	MAY	JUN	JUL	AGO	SET	OCT	NOV	DIC	ENE		
MINERÍA METÁLICA															MINERÍA METÁLICA
Cobre (TMF.)	13 750	13 447	21 821	18 405	25 244	19 863	22 400	21 340	19 288	22 274	20 115	21 448	19 061	Cobre (TMF.)	
Oro (Onzas troy)	270	248	261	292	270	311	242	265	308	276	250	271	253	Oro (Onzas troy)	
Plata (Onzas troy)	6 081	5 620	9 154	8 062	11 562	8 872	9 696	9 213	8 116	9 471	9 040	9 109	8 346	Plata (Onzas troy)	
Molibdeno (TMF.)	181	165	205	498	630	665	601	546	845	891	900	860	883	Molibdeno (TMF.)	

1/ Cifras Preliminares

Fuente: Ministerio de Energía y Minas.

Elaboración: BCRP - Sucursal Arequipa. Departamento de Estudios Económicos.

ANEXO 4

TACNA: EXPORTACIONES POR TIPO DE PRODUCTO 1/
(Valor FOB - Millones de US\$)

TIPO	2019												2020	TIPO
	ENE	FEB	MAR	ABR	MAY	JUN	JUL	AGO	SET	OCT	NOV	DIC	ENE	
PRODUCTOS TRADICIONALES	22,4	1,9	1,3	6,0	1,3	6,8	11,6	10,7	28,6	20,0	0,0	5,7	0,2	PRODUCTOS TRADICIONALES
Agrícolas	0,0	0,0	0,0	0,0	0,0	0,0	0,0	0,0	0,0	0,0	0,0	0,0	0,0	Agropecuario
Pesquero	0,0	0,0	0,0	0,0	0,0	0,0	0,0	0,0	0,0	0,0	0,0	0,0	0,0	Pesquero
Minero	22,4	1,9	1,3	6,0	1,3	6,8	11,6	10,7	28,6	20,0	0,0	5,7	0,0	Minero
Petróleo y gas natural	0,0	0,0	0,0	0,0	0,0	0,0	0,0	0,0	0,0	0,0	0,0	0	0,2	Petroleo y gas natural
PRODUCTOS NO TRADICIONALES	11,4	8,0	10,6	9,7	10,6	11,6	12,7	14,3	10,9	10,1	10,5	12,2	10,7	PRODUCTOS NO TRADICIONALES
Agropecuario	5,4	3,8	4,9	4,4	4,8	5,0	5,4	6,7	5,4	6,0	5,6	5,6	4,3	Agropecuario
Textiles	0,2	0,3	0,2	0,3	0,3	0,3	0,2	0,3	0,1	0,0	0,1	0,1	0,1	Textiles
Pesquero	2,1	2,9	3,5	3,1	3,6	4,4	5,2	5,6	4,0	3,5	3,8	5,8	5,1	Pesquero
Maderas y papeles	0,6	0,7	0,6	0,8	0,8	0,7	0,9	0,4	0,0	0,0	0,0	0,1	0,1	Maderas y papeles
Químico	0,6	0,2	0,8	0,5	0,9	0,9	0,6	1,1	1,1	0,4	0,7	0,5	0,9	Quimico
Mineral no Metálico	0,1	0,1	0,1	0,1	0,1	0,1	0,1	0,1	0,1	0,1	0,1	0,1	0,1	Mineral no Metálico
Siderúrgico	0,0	0,0	0,0	0,0	0,0	0,0	0,0	0,0	0,0	0,0	0,0	0,0	0,0	Siderurgico
Metal Mecánico	2,4	0,0	0,4	0,3	0,0	0,2	0,2	0,1	0,1	0,0	0,0	0,0	0,0	Metal Mecánico
Otros	0,1	0,0	0,1	0,0	0,1	0,1	0,1	0,1	0,1	0,0	0,1	0,1	0,1	Otros
EXPORTACIONES FOB	33,9	9,8	11,9	15,7	11,9	18,4	24,3	25,0	39,5	30,1	10,5	17,8	10,9	EXPORTACIONES FOB

1/ Cifras Preliminares

Fuente: SUNAT.

Elaboración: BCRP - Sucursal Arequipa. Departamento de Estudios Económicos.



ANEXO 5

**TACNA: ESTRUCTURA DE EXPORTACIONES POR PRINCIPALES PAÍSES DE DESTINO
ENERO**

(Valor FOB - Millones de US\$)

País	Principales Productos	% del Total	Valor FOB	Estructura % por país
Japón		18,9	2,0	100,0%
	Higados, huevas y lechas secos o ahumados		1,8	86,9%
	Las demás conservas de pescados		0,2	12,1%
	Otros		0,0	1,0%
Chile		17,6	1,9	100,0%
	Aceitunas		0,6	32,8%
	Las demás placas de polímeros de etileno		0,4	18,6%
	Otros		0,9	48,5%
Brasil		15,7	1,7	100,0%
	Aceitunas preparadas o conservadas, sin congelar		1,2	71,9%
	Orégano fresco o seco		0,3	20,1%
	Otros		0,1	8,0%
Estados Unidos		11,4	1,2	100,0%
	Filetes de peces espada		0,8	61,7%
	Filetes y demás carne de pescado, frescos, refrigerados		0,5	38,3%
Bolivia		5,6	0,6	100,0%
	Pastas alimenticias que contengan huevo		0,6	100,0%
Ecuador		5,3	0,6	100,0%
	Filetes y demás carne de pescado, frescos, refrigerados		0,5	91,1%
	Otros		0,1	8,9%
RP China		4,3	0,5	100,0%
	Pescado congelado Higados, huevas y lechas		0,2	46,8%
	Aletas y filete de pota congelada		0,1	30,5%
	Otros		0,1	22,8%
Zonas Francas del Perú		3,9	0,4	100,0%
	Gas natural		0,2	41,4%
	Arcilla		0,1	19,0%
	Otros		0,2	39,7%
Otros		17,4	1,9	
TOTAL		100,0	10,9	

Fuente: SUNAT

Elaboración: BCRP - Sucursal Arequipa. Departamento de Estudios Económicos.

ANEXO 6

TACNA: ESTRUCTURA DE EXPORTACIONES POR PRINCIPALES PRODUCTOS

ENERO
(Valor FOB - Millones de US\$)

Producto	% del Total	Valor FOB	Estructura % por país
Higados, Huevas y lechas secos o ahumados	21,8	2,4	100,0%
Japón		1,8	75,3%
Países Bajos		0,3	11,0%
Corea del Sur		0,2	9,4%
RP China		0,1	4,2%
Otros		0,0	0,0%
Aceitunas preparadas o conservadas, sin congelar	13,5	1,5	100,0%
Brasil		1,2	83,8%
Chile		0,2	10,5%
Otros		0,1	5,7%
Filetes y demás carne de pescado, frescos, refrigerados	9,2	1,0	100,0%
Ecuador		0,5	52,7%
Estados Unidos		0,5	47,3%
Otros		0,0	0,0%
Orégano fresco o seco	7,4	0,8	100,0%
Brasil		0,3	43,0%
Chile		0,1	14,7%
Otros		0,3	42,3%
Filetes de peces espada	7,0	0,8	100,0%
Estados Unidos		0,8	100,0%
Aceitunas	5,9	0,6	100,0%
Chile		0,6	97,3%
Otros		0,0	2,7%
Pastas alimenticias	5,7	0,6	100,0%
Bolivia		0,6	97,6%
Otros		0,0	2,4%
Jibias, globitos, calamares y pota congelados	5,3	0,6	100,0%
Corea del Sur		0,1	25,2%
RP China		0,1	24,4%
Panamá		0,1	20,1%
Otros		0,2	30,4%
Otros	24,2	2,6	
TOTAL	100,0	10,9	

Fuente: SUNAT

Elaboración: BCRP - Sucursal Arequipa. Departamento de Estudios Económicos.



ANEXO 7

**TACNA: IMPORTACIONES 1/
(Valor FOB - Millones de US\$)**

DESCRIPCIÓN	2019												2020	DESCRIPCIÓN
	ENE	FEB	MAR	ABR	MAY	JUN	JUL	AGO	SET	OCT	NOV	DIC	ENE	
I. BIENES DE CONSUMO	13,6	14,4	18,4	17,6	19,8	22,7	20,8	19,1	16,2	20,8	17,3	13,4	11,9	I. BIENES DE CONSUMO
Bienes de Consumo no Duradero	11,4	12,5	16,2	15,8	17,8	20,7	19,0	17,2	14,0	18,3	15,2	11,2	9,8	Bienes de Consumo no Duradero
Bienes de Consumo Duradero	2,2	1,9	2,2	1,8	1,9	2,0	1,8	1,9	2,2	2,5	2,1	2,2	2,2	Bienes de Consumo Duradero
II. INSUMOS	7,7	5,7	7,9	6,8	6,4	5,9	7,3	6,8	5,6	8,2	5,5	5,7	5,5	II. INSUMOS
Combustibles, Lubricantes y Conexos	0,9	0,2	1,0	0,7	0,6	0,8	0,5	0,8	0,2	1,1	0,4	0,3	0,3	Combustibles, Lubricantes y Conexos
Materias Primas para la Agricultura	0,5	0,1	0,1	0,1	0,0	0,2	0,5	0,1	0,2	0,2	0,4	0,1	0,5	Materias Primas para la Agricultura
Materias Primas para la Industria	6,4	5,4	6,9	6,0	5,7	4,8	6,4	5,9	5,2	6,8	4,7	5,2	4,8	Materias Primas para la Industria
III. BIENES DE CAPITAL Y MATERIALES DE CONSTRUCCIÓN	14,4	21,8	19,6	38,5	37,6	40,0	38,5	23,4	29,1	31,4	34,0	26,7	14,8	III. BIENES DE CAPITAL Y MATERIALES DE CONSTRUCCIÓN
Materiales de Construcción	1,1	0,9	1,2	1,4	0,8	1,6	1,5	2,2	1,5	1,4	1,8	1,6	1,3	Materiales de Construcción
Bienes de Capital para la Agricultura	0,2	0,4	0,4	0,3	0,1	0,4	0,4	0,3	0,5	0,2	0,2	0,2	0,3	Bienes de Capital para la Agricultura
Bienes de Capital para la Industria	4,3	4,6	3,8	6,4	6,7	6,9	7,0	4,3	6,4	8,2	6,4	7,2	6,8	Bienes de Capital para la Industria
Equipos de Transporte	8,8	16,0	14,2	30,3	30,0	31,1	29,6	16,6	20,8	21,6	25,6	17,8	6,5	Equipos de Transporte
TOTAL	35,7	41,9	46,0	62,9	63,7	68,6	66,7	49,4	50,8	60,3	56,8	45,8	32,3	TOTAL

1/ Cifras preliminares

Fuente: Superintendencia Nacional de Aduanas y de Administración Tributaria

Elaboración: BCRP - Sucursal Arequipa. Departamento de Estudios Económicos.

ANEXO 8

TACNA: ESTRUCTURA DE IMPORTACIONES POR PRINCIPALES PAÍSES DE DESTINO

ENERO

(Valor FOB - Millones de US\$)

País	Principales Productos	% del Total	Valor FOB	Estructura % por país
Chile		48,8	15,7	100,0%
	Bolas y artículos similares para molinos		1,1	7,2%
	Paneles controladores lógicos programables (PLC)		1,1	6,9%
	Los demás duraznos incluidos los grifones y nectarinas		0,9	6,0%
	Las demás partes de bombas para líquidos		0,8	5,1%
	Demás partes destinadas a las máquinas (grúas)		0,8	4,8%
	Los demás calzados con parte superior de materia textil		0,6	3,8%
	Preparaciones para concentración de minerales		0,5	3,1%
	Ciruelas y endrinas		0,5	3,0%
	Abrigos, chaquetones y capas de fibras sintéticas		0,4	2,8%
	Otros		9,0	57,2%
RP China		10,7	3,5	100,0%
	Automóvil para el transporte de menor de 16 personas		0,3	8,3%
	Baúles, maleta con la superficie exterior de hojas de plástico		0,3	7,5%
	Radiales		0,2	5,9%
	Otros		2,7	78,3%
Brasil		9,7	3,1	100,0%
	Los demás Vehículos automóviles para transporte		0,8	26,8%
	Vehículos diesel para transporte de mercancías		0,7	22,2%
	Los demás de vehículos		0,5	17,4%
	Otros		1,1	33,6%
Reino Unido		7,1	2,3	100,0%
	Vehículos diesel para transporte de mercancías		1,5	63,9%
	Tractores de carretera para semirremolques		0,5	21,7%
	Otros		0,3	14,3%
Zonas Francas Del Perú		4,4	1,4	63,6%
	Ropas de fibras sintéticas o artificiales		0,4	29,4%
	Radiales		0,3	21,5%
	Hidrogenosulfuro (sulfhidrato) de sodio		0,2	12,7%
	Otros		0,5	36,4%
Singapur		4,3	1,4	100,0%
	Los demás explosivos preparados, excepto las pólvoras.		0,3	23,3%
	Balones y pelotas inflables		0,2	14,0%
	Los demás calzados con parte superior de materia textil		0,2	12,2%
	Otros		0,7	50,5%
Otros		15,0	4,8	
TOTAL		100,0	32,3	

Fuente: SUNAT

Elaboración: BCRP - Sucursal Arequipa. Departamento de Estudios Económicos.



ANEXO 9

TACNA: ESTRUCTURA DE IMPORTACIONES POR PRINCIPALES PRODUCTOS

ENERO

(Valor FOB - Millones de US\$)

Producto	% del Total	Valor FOB	Estructura % por país
Vehículos diesel para transporte de mercancías	6,7	2,2	100,0%
Reino Unido		1,5	67,8%
Brasil		0,7	32,2%
Bolas y artículos similares para molinos	3,5	1,1	100,0%
Chile		1,1	100,0%
Paneles controladores lógicos programables (PLC)	3,4	1,1	100,0%
Chile		1,1	100,0%
Duraznos (melocotones)	2,9	0,9	100,0%
Chile		0,9	100,0%
Los demás Vehículos automóviles para transporte	2,8	0,9	100,0%
Brasil		0,8	93,7%
República Popular De China		0,1	6,3%
Tractores de carretera para semirremolques	2,7	0,9	100,0%
Reino Unido		0,5	56,7%
Otros		0,4	43,3%
Las demás partes de bombas	2,5	0,8	100,0%
Chile		0,8	99,6%
Otros		0,0	0,4%
Los demás calzados con parte superior de materia textil	2,5	0,8	100,0%
Chile		0,6	76,2%
Otros		0,2	23,8%
Otros	73,0	23,5	
TOTAL	100,0	32,3	

Fuente: SUNAT

Elaboración: BCRP - Sucursal Arequipa. Departamento de Estudios Económicos.

ANEXO 10

TACNA: EJECUCIÓN DE GASTOS DEL GOBIERNO NACIONAL 3/
(Millones de soles)

	2019												2020	
	ENE	FEB	MAR	ABR	MAY	JUN	JUL	AGO	SET	OCT	NOV	DIC	ENE	
GASTOS NO FINANCIEROS	51	51	47	57	52	51	59	42	47	48	50	74	34	GASTOS NO FINANCIEROS
A. GASTOS CORRIENTES	43	41	44	46	38	40	52	35	37	41	38	53	33	A. GASTOS CORRIENTES
1. Remuneraciones	21	22	22	23	23	22	25	22	22	22	23	26	22	1. Remuneraciones
2. Bienes y servicios	5	9	11	12	10	11	11	10	11	12	12	18	8	2. Bienes y servicios
3. Transferencias 1/	17	11	10	12	5	7	17	3	4	7	3	9	4	3. Transferencias 1/
B. GASTOS DE CAPITAL	8	10	4	10	14	10	7	7	10	7	12	21	1	B. GASTOS DE CAPITAL
1. Formación bruta de capital	8	10	4	10	14	8	7	7	10	7	6	21	1	1. Formación bruta de capital
2. Otros gastos de capital 2/	0	0	0	0	0	2	0	0	0	0	6	0	0	2. Otros gastos de capital 2/

1/ Incluye el pago de pensiones, donaciones, transferencias y otros gastos corrientes.

2/ Incluye donaciones y transferencias.

3/ Información actualizada al 31 de enero de 2020.

Fuente: MEF

Elaboración: BCRP, Sucursal Arequipa. Departamento de Estudios Económicos.



ANEXO 11

**TACNA: EJECUCIÓN DE GASTOS DEL GOBIERNO REGIONAL 3/
(Millones de soles)**

	2019												2020	
	ENE	FEB	MAR	ABR	MAY	JUN	JUL	AGO	SET	OCT	NOV	DIC	ENE	
GASTOS NO FINANCIEROS	33	31	61	42	42	73	43	50	50	51	49	135	45	GASTOS NO FINANCIEROS
A. GASTOS CORRIENTES	31	30	33	34	34	51	36	34	39	37	39	73	33	A. GASTOS CORRIENTES
1. Remuneraciones	25	23	23	24	24	24	26	24	26	26	26	43	27	1. Remuneraciones
2. Bienes y servicios	2	3	5	8	6	7	6	6	9	8	9	21	3	2. Bienes y servicios
3. Transferencias 1/	4	3	4	3	4	21	4	4	4	4	3	9	4	3. Transferencias 1/
B. GASTOS DE CAPITAL	2	1	29	7	7	22	7	16	11	13	11	62	12	B. GASTOS DE CAPITAL
1. Formación bruta de capital	2	1	29	7	7	22	7	16	11	13	11	62	12	1. Formación bruta de capital
2. Otros gastos de capital 2/	0	0	0	0	0	0	0	0	0	0	0	0	0	2. Otros gastos de capital 2/

1/ Incluye el pago de pensiones, donaciones, transferencias y otros gastos corrientes.

2/ Incluye donaciones y transferencias.

3/ Información actualizada al 31 de enero de 2020.

Fuente: MEF

Elaboración: BCRP, Sucursal Arequipa. Departamento de Estudios Económicos.

ANEXO 12

TACNA: EJECUCIÓN DE GASTOS DE LOS GOBIERNOS LOCALES 3/
(Millones de soles)

	2019												2020	
	ENE	FEB	MAR	ABR	MAY	JUN	JUL	AGO	SET	OCT	NOV	DIC	ENE	
GASTOS NO FINANCIEROS	6	19	22	28	24	25	27	26	32	31	33	75	14	GASTOS NO FINANCIEROS
A. GASTOS CORRIENTES	5	13	14	16	18	17	18	15	16	17	16	33	9	A. GASTOS CORRIENTES
1. Remuneraciones	4	6	5	5	5	5	6	5	5	5	5	7	5	1. Remuneraciones
2. Bienes y servicios	1	6	9	11	12	12	11	9	10	11	10	24	4	2. Bienes y servicios
3. Transferencias 1/	0	0	0	1	1	1	1	1	1	1	1	2	0	3. Transferencias 1/
B. GASTOS DE CAPITAL	0	6	8	11	7	8	9	11	16	14	17	42	5	B. GASTOS DE CAPITAL
1. Formación bruta de capital	0	6	8	11	7	8	9	11	16	14	17	42	5	1. Formación bruta de capital
2. Otros gastos de capital 2/	0	0	0	0	0	0	0	0	0	0	0	0	0	2. Otros gastos de capital 2/

1/ Incluye el pago de pensiones, donaciones, transferencias y otros gastos corrientes.

2/ Incluye donaciones y transferencias.

3/ Información actualizada al 31 de enero de 2020.

Fuente: MEF

Elaboración: BCRP, Sucursal Arequipa. Departamento de Estudios Económicos.



ANEXO 13

TACNA: CRÉDITOS
(Saldo en millones de soles)

ENTIDADES	2019												2020	ENTIDADES
	ENE	FEB	MAR	ABR	MAY	JUN	JUL	AGO	SET	OCT	NOV	DIC	ENE	
I. BANCO DE LA NACIÓN	89	90	90	89	87	87	86	85	85	84	84	83	83	I. BANCO DE LA NACIÓN
II. AGROBANCO	15	12	11	11	11	11	11	11	11	11	14	13	13	II. AGROBANCO
III. BANCA MÚLTIPLE	1 501	1 488	1 495	1 619	1 569	1 570	1 568	1 572	1 562	1 602	1 620	1624	1 602	III. BANCA MÚLTIPLE
IV. INSTIT. NO BANCARIAS	916	924	933	938	946	954	956	961	971	979	988	987	985	IV. INSTIT. NO BANCARIAS
Empresas Financieras	207	209	209	210	212	214	214	213	214	217	219	219	219	Empresas Financieras
Cajas Municipales	702	708	718	721	727	733	735	741	750	755	759	758	757	Cajas Municipales
Cajas Rurales	6	6	6	6	6	6	6	6	6	7	9	9	9	Cajas Rurales
Edpymes	1	1	1	1	1	1	1	1	1	1	1	1	1	Edpymes
TOTAL (I+II+III)	2 521	2 514	2 530	2 657	2 614	2 622	2 621	2 629	2 629	2 676	2 706	2707	2 682	TOTAL (I+II+III)
Moneda Nacional	2 312	2 312	2 328	2 450	2 404	2 418	2 428	2 439	2 444	2 499	2 525	2536	2 518	Moneda Nacional
Moneda Extranjera	209	202	203	207	210	203	193	190	185	177	181	170	164	Moneda Extranjera

Fuente: SBS y AFP

Elaboración: BCRP, Sucursal Arequipa. Departamento de Estudios Económicos.

ANEXO 14

TACNA: DEPÓSITOS
(Saldo en millones de soles)

ENTIDADES	2019												2020	ENTIDADES
	ENE	FEB	MAR	ABR	MAY	JUN	JUL	AGO	SET	OCT	NOV	DIC	ENE	
I. BANCO DE LA NACIÓN	267	262	259	266	267	275	277	278	280	280	284	291	299	I. BANCO DE LA NACIÓN
II. BANCA MÚLTIPLE	960	967	1 025	1 013	999	959	976	1 020	1 020	1 072	1 050	1123	1 154	II. BANCA MÚLTIPLE
III. INSTIT. NO BANCARIAS	563	563	562	563	568	570	577	574	576	579	588	588	586	III. INST. NO BANCARIAS
Empresas Financieras	33	33	33	34	35	36	35	35	36	37	37	36	37	Empresas Financieras
Cajas Municipales	529	528	527	527	532	533	540	538	539	541	550	550	548	Cajas Municipales
Cajas Rurales	1	1	1	1	1	1	1	1	1	1	1	1	1	Cajas Rurales
TOTAL (I+II+III)	1 790	1 792	1 846	1 841	1 834	1 804	1 829	1 873	1 877	1 931	1 922	2002	2 040	TOTAL (I+II+III)
Moneda Nacional	1 371	1 350	1 389	1 381	1 394	1 365	1 397	1 425	1 424	1 471	1 472	1564	1 579	Moneda Nacional
Moneda Extranjera	419	442	457	460	440	439	432	448	453	461	450	437	461	Moneda Extranjera

Fuente: SBS y AFP

Elaboración: BCRP, Sucursal Arequipa. Departamento de Estudios Económicos.

