

BANCO CENTRAL DE RESERVA DEL PERU

SUCURSAL AREQUIPA



AREQUIPA: Síntesis de Actividad Económica

Diciembre 2020¹

Departamento de Estudios Económicos

¹ En el presente informe participaron Lizzie Jugo, Nilda Cabrera y Angel Frisancho.

ÍNDICE

Página

RESUMEN EJECUTIVO	3
I. ACTIVIDAD PRODUCTIVA.....	5
1. Actividad primaria	5
1.1 Sector agropecuario	5
1.2 Sector pesca	5
1.3 Sector minería	8
2. Otros indicadores sectoriales	9
2.1 Sector manufactura	9
2.2 Sector construcción	10
2.3 Arribos a los establecimientos de hospedaje.....	10
II. SECTOR EXTERNO.....	11
1. Exportaciones	11
III. CRÉDITO Y DEPÓSITOS	12
1. Crédito	12
2. Depósitos.....	14
IV. EJECUCIÓN DEL PRESUPUESTO DE GASTOS DEL GOBIERNO GENERAL	15
1. Ejecución del gasto corriente no financiero.....	15
V. ANEXOS.....	18



RESUMEN EJECUTIVO

Principales hechos de importancia

- Los **sectores primarios** reportaron indicadores mixtos, en noviembre el sector pesca reportó una caída de 29,6 por ciento; asimismo, en diciembre, el sector agropecuario reportó una caída de 1,3 por ciento, pesca cayó 29,6 por ciento y minería se contrajo 22,4 por ciento; en términos interanuales.
- Al considerar los otros **indicadores económicos** el sector **manufactura** se contrajo (-2,4 por ciento). Mientras que, los sectores que presentaron crecimiento fueron **créditos** y **depósitos**, que registraron saldos positivos al crecer **10,4** por ciento y **29,9** por ciento, respectivamente, la **inversión pública** (41,2 por ciento) y **exportaciones** (8,8 por ciento).

Actividad primaria

- El **sector agropecuario** registró una caída de 1,3 por ciento en el periodo interanual, debido a la menor producción del subsector pecuario (-5,4 por ciento), asociado a la línea avícola, principalmente; resultado atenuado parcialmente por el indicador positivo del sector agrícola (2,3 por ciento) al aumentar la producción de la línea de cultivos orientados al mercado externo.
- El **sector pesca**, se redujo en 29,6 por ciento, provocado por la menor extracción de especies para la línea de consumo humado directo especialmente en lo que se refiere a especies para fresco (-18,9 por ciento). Del mismo modo, en el periodo acumulado hasta noviembre, la actividad pesquera reportó una caída de 74,1 por ciento, explicada por la nula captura de anchoveta para la pesca industrial además de la caída en la línea de fresco, en lo que respecta a la pesca para consumo humano directo.
- El **sector minero** cayó 22,4 por ciento frente al periodo comparativo interanual, resultado de los menores niveles de producción de todos los minerales, destacan los referidos a cobre (-16,2 por ciento), molibdeno (-43,5 por ciento) y oro (-20,5 por ciento). El sector cerró el año con una caída acumulada de 22,5 por ciento.

Otros indicadores de actividad económica

- El sector **fabril**, en diciembre, se expandió 1,9 por ciento, resultado de la mayor producción en el subsector manufacturero no primario (8,1 por ciento), debido a la mayor fabricación de productos lácteos (56,7 por ciento), cemento (7,7 por ciento) y bebidas no alcohólicas (11,1 por ciento), principalmente; sin embargo, el subsector fabril primario se redujo 23,7 por ciento, ante la menor elaboración de productos de cobre (-17,0 por ciento), conservas y congelado de pescado (-58,0 por ciento) y la nula producción de harina y aceite de pescado. Respecto al periodo acumulado, el sector manufacturero se contrajo 18,2 por ciento, principalmente a causa de la menor actividad en el subsector fabril no primario (-17,0 por ciento).
- Los **despachos de cemento**, destinados al mercado interno, alcanzaron la suma de 236 912 toneladas métricas, lo que significó un crecimiento de 16,1 por ciento, frente al periodo comparativo interanual. Sin embargo, en el periodo acumulado hasta diciembre, los despachos de cemento presentaron una caída de 19,3 por ciento.
- Las **exportaciones** en diciembre sumaron US\$ 465,9 millones, lo que significó una expansión de 20,2 por ciento en comparación al mismo mes del año anterior, debido a mayores envíos de productos tradicionales (22,5 por ciento) y en menor medida de los no tradicionales (0,3 por ciento). Entre enero y diciembre, las exportaciones de la región sumaron US\$ 3 766,2 millones, lo que se reflejó en una caída de 18,6 por ciento.

- En el mes de diciembre, los saldos de **créditos** sumaron S/ 13 300 millones, lo que significó un crecimiento de 10,4 por ciento comparado con el mismo periodo del año anterior, debido a mayores colocaciones en moneda nacional para el sector empresarial. Por otro lado, los **depósitos** sumaron S/ 14 366, reflejando una expansión de 29,9 por ciento frente a su periodo comparativo interanual, a causa del incremento de depósitos a la vista (69,4 por ciento) y de ahorro (44,7 por ciento).
- La **inversión pública** en diciembre sumó S/ 419 millones, lo que reflejó un alza de 41,2 por ciento en el periodo interanual, ante la mayor ejecución de los tres niveles de gobierno; Gobierno nacional (64,3 por ciento), Gobierno regional (5,2 por ciento) y Gobiernos locales (58,8 por ciento). Entre los meses de enero y diciembre, la inversión pública se contrajo 12,5 por ciento.

CUADRO N° 1
OTROS INDICADORES DE ACTIVIDAD ECONÓMICA
(Variación % respecto a similar mes del año anterior)

	Jul.20	Ago.20	Set.20	Oct.20	Nov.20	Dic.20
Producción industrial 1/	↓ -9,9	↓ -10,4	↓ -13,1	↓ -8,7	↓ -2,4	↑ 1,9
Despachos de cemento 1/	↓ -16,9	↓ -11,7	↓ -4,7	↑ 3,7	↑ 14,7	↑ 16,1
Exportaciones 2/,3/	↓ -8,4	↑ 5,6	↑ 10,3	↑ 1,1	↓ -23,3	↑ 20,2
Crédito total 2/	↑ 8,2	↑ 8,7	↑ 10,4	↑ 9,9	↑ 9,4	↑ 10,4
Depósitos 2/	↑ 29,6	↑ 30,1	↑ 32,6	↑ 32,5	↑ 30,3	↑ 29,9
Inversión Pública 1/	↓ -53,4	↓ -27,5	↑ 14,9	↑ 58,4	↑ 36,0	↑ 41,2

1/ En términos reales

2/ En términos nominales

3 / Para los meses de agosto a diciembre del año 2020, las exportaciones de cobre, zinc y molibdeno se han estimado sobre la base de los niveles de producción en los casos de empresas que, habiendo realizado embarques, aún no figuran en el registro de exportaciones

Fuente: BCRP – Sucursal Arequipa, SBS, SUNAT, PRODUCE y MEF.

I. ACTIVIDAD PRODUCTIVA

1. Actividad primaria

1.1 Sector agropecuario

- En diciembre, el **sector agropecuario** registró una caída de 1,3 por ciento, básicamente por la menor producción del sector pecuario (-5,4 por ciento), rubro afectado especialmente por la menor producción de la línea avícola: carne de ave (-9,1 por ciento) y huevos (-1,3 por ciento). En contraste, la actividad agrícola reportó un alza de 2,3 por ciento, impulsada por las mayores áreas cosechadas de productos agrícolas orientados al mercado externo y agroindustria (131,3 por ciento), atenuado por los menores cultivos destinados al mercado interno (-9,2 por ciento). En el periodo acumulado entre enero y diciembre, la actividad agropecuaria mostró una caída de 2,3 por ciento, ante la menor producción agrícola (-2,8 por ciento) y del subsector pecuario (-1,5 por ciento).

CUADRO N° 2
SECTOR AGROPECUARIO 1/
(Miles de toneladas)

Subsectores	Estructura Porcentual 2018 2/	Diciembre				Enero - Diciembre			
		2019	2020	Var.%	Contribución al crecimiento 3/	2019	2020	Var.%	Contribución al crecimiento 3/
SECTOR AGRICOLA	59,9			2,3	1,2			-2,8	-1,6
Orientada al mercado externo y agroindustria 2/	8,9			131,3	10,8			-14,1	-2,8
Alcachofa	3,3	2,1	3,2	56,3	0,9	49,9	22,5	-54,9	-1,6
Ají Paprika	1,3	0,0	1,0	5/	-	7,3	9,8	34,0	0,6
Olivo	0,3	0,0	0,0	-	-	36,7	33,4	-9,1	-0,3
Orégano	1,0	0,1	0,1	-7,8	0,0	2,6	1,9	-24,3	-0,1
Palta	0,8	0,0	0,0	38,9	0,0	22,7	16,8	-26,3	-0,3
Quinua	0,2	0,7	1,0	38,9	0,2	8,5	8,2	-3,1	0,0
Vid	1,7	2,8	5,1	78,8	1,6	33,4	35,3	5,8	0,1
Orientada al mercado interno 2/	51,0			-9,2	-8,5			0,1	0,1
Ajo	3,1	18,2	13,2	-27,6	-2,7	56,7	61,4	8,3	0,2
Alfalfa	12,2	217,8	222,3	2,1	0,3	2525,4	2585,9	2,4	0,3
Arroz	9,4	0,0	0,0	-	-	278,9	284,3	2,0	0,2
Arveja grano verde	0,4	1,6	1,6	-3,9	0,0	14,4	16,6	15,2	0,1
Cebolla	10,0	40,9	33,4	-18,3	-2,1	377,8	368,4	-2,5	-0,2
Frijol grano seco	0,4	0,0	0,1	811,2	0,1	7,4	7,1	-3,6	0,0
Maíz chala	3,4	69,4	81,5	17,4	0,6	861,5	970,8	12,7	0,4
Maíz choclo	0,8	0,4	0,3	-24,0	0,0	37,6	35,6	-5,3	0,0
Maíz amiláceo	0,3	0,0	0,0	-15,1	0,0	7,3	7,3	-0,6	0,0
Papa	6,2	23,8	25,7	7,9	0,4	337,7	294,4	-12,8	-0,8
Tomate	1,2	1,6	2,6	63,5	0,4	33,6	35,4	5,4	0,0
Trigo	0,3	2,5	0,7	-71,9	-0,7	9,5	12,1	27,3	0,1
Zanahoria	0,9	7,6	8,0	6,0	0,1	84,5	85,3	1,0	0,0
Zapallo	0,6	3,7	3,6	-4,6	0,0	47,8	33,8	-29,2	-0,2
SECTOR PECUARIO	40,1			-5,4	-2,5			-1,5	-0,6
Carne de ave 4/	23,5	14,9	13,5	-9,1	-2,6	168,9	163,5	-3,2	-0,8
Carne de ovino 4/	0,3	0,2	0,2	-2,3	0,0	2,1	2,1	-1,6	0,0
Carne de porcino 4/	1,6	0,9	1,0	5,9	0,1	11,1	11,5	3,8	0,1
Carne de vacuno 4/	1,0	0,4	0,4	-4,7	0,0	5,5	5,2	-5,5	-0,1
Fibra Alpaca	0,2	0,0	0,0	-7,7	0,0	0,2	0,2	-6,1	0,0
Huevos	1,4	1,6	1,6	-1,3	0,0	17,9	17,8	-0,5	0,0
Leche	11,9	30,2	30,3	0,2	0,0	357,5	362,9	1,5	0,2
SECTOR AGROPECUARIO	100,0			-1,3	-1,3			-2,3	-2,3

1/ Cifras preliminares.

2/ A precios de 2007.

3/ En base a la estructura de similar periodo de 2019.

4/ Peso Neto.

5/ Variación mayor a 1 000 por ciento.

Fuente: Ministerio de Desarrollo Agrario y Gerencia Regional de Agricultura y Riego - Arequipa.

Elaboración: BCRP - Sucursal Arequipa. Departamento de Estudios Económicos.

- El **subsector agrícola**, en diciembre, registró una expansión de 2,3 por ciento, por los mayores volúmenes producidos de cultivos orientados al mercado externo y agroindustria (131,3 por ciento), debido principalmente a las mayores áreas cosechadas de vid (78,8 por ciento) en el distrito de La Joya; así como de alcachofa (56,3 por ciento), quinua (38,9 por ciento), palta (38,9 por ciento) y ají paprika (variación mayor a 1 000 por ciento) en la irrigación Majes y el distrito de La Joya. En contraste, en el caso de los cultivos dirigidos al mercado interno, el volumen producido decreció 9,2 por ciento, asociado a las menores áreas

cosechadas de ajo (-27,6 por ciento) y de cebolla (-18,3 por ciento) en La Campiña de Arequipa; así como de trigo (-71,9 por ciento) en el valle de Tambo, entre otros.

- Entre enero y diciembre, la actividad agrícola cayó 2,8 por ciento, ante las menores cosechas de cultivos dirigidos al mercado externo (-14,1 por ciento), principalmente por las menores áreas cosechadas de alcachofa (-54,9 por ciento), olivo (-9,1 por ciento), palta (-26,3 por ciento), orégano (-24,3 por ciento) y quinua (-3,1 por ciento). En contraste, los productos destinados al mercado interno crecieron ligeramente 0,1 por ciento, especialmente por mayores áreas cultivadas de maíz chala (12,7 por ciento), alfalfa (2,4 por ciento), ajo (8,3 por ciento) y arroz (2,0 por ciento), entre los más resaltantes.
- De otro lado, el **subsector pecuario** cayó 5,4 por ciento, en el período interanual, ante la menor producción de carne de ave (-9,1 por ciento), carne vacuna (-4,7 por ciento), carne de ovino (-2,3 por ciento), huevos (-1,3 por ciento) y fibra de alpaca (-7,7 por ciento), debido a la menor disponibilidad de unidades para la saca y esquila. Entre enero y diciembre, la actividad decreció 1,5 por ciento, debido a menor producción de carne de ave (-3,2 por ciento), carne vacuna (-5,5 por ciento), de ovino (-1,6 por ciento), huevos (-0,5 por ciento) y fibra de alpaca (-6,1 por ciento).
- En cuanto al avance de **siembras de la campaña actual 2020/2021**, al cierre de diciembre se registraron 39 369 hectáreas instaladas, lo que representó una caída de 7,2 por ciento respecto al mismo período de la **campaña anterior (2019/2020)**. Dicho decremento se debió a las menores áreas de cultivos transitorios (-11,6 por ciento), especialmente por las menores áreas de arroz (-50,6 por ciento) y, en menor medida, de papa (-15,1 por ciento) y quinua (-19,9 por ciento). En contraste, los cultivos permanentes y semipermanentes crecieron 76,5 por ciento, debido a las mayores áreas sembradas de caña de azúcar (variación mayor a 1 000 por ciento), alfalfa (49,9 por ciento), alcachofa (63,4 por ciento) y vid (233,3 por ciento).

CUADRO N° 3
SUPERFICIE SEMBRADA 1/
(En hectáreas)

	Campaña agrícola 2/		Variación	
	2019/2020	2020/2021	Absoluta	Porcentual
Cultivos Transitorios	40 278	35 611	-4 667	-11,6
Ajo	88	132	44	50,0
Arroz	18 923	9 350	-9 573	-50,6
Arveja grano verde	735	773	38	5,2
Cebolla	2 631	2 960	329	12,5
Frijol grano seco	69	171	102	147,8
Haba grano verde	721	826	105	14,6
Maíz Amiláceo	2 304	2 530	226	9,8
Maíz chala	6 119	6 947	828	13,5
Maíz choclo	60	112	52	86,7
Papa	2 255	1 915	-340	-15,1
Quinua	543	435	-108	-19,9
Tomate	287	316	29	10,1
Zanahoria	791	773	-18	-2,3
Zapallo	620	724	104	16,8
Otros	4 132	7 647	3 515	85,1
Cultivos Permanentes y Semipermanentes	2 129	3 758	1629	76,5
Alcachofa	257	420	163	63,4
Alfalfa	1 580	2 368	788	49,9
Caña de azúcar	3	835	832	3/
Olivo	34	0	-34	-100,0
Palta	59	10	-49	-83,1
Vid	3	10	7	233,3
Otros	193	115	-78	-40,4
Total	42 407	39 369	-3 038	-7,2

1/ Cifras preliminares.

2/ De agosto a noviembre.

3/ Variación mayor a 1000 por ciento.

Fuente: Gerencia Regional de Agricultura y Riego - Arequipa.

Elaboración: BCRP - Sucursal Arequipa. Departamento de Estudios Económicos.

1.2 Sector pesca

- En noviembre, el **sector pesca** se contrajo 29,6 por ciento en el periodo interanual, ante el menor desembarque de especies marinas para el consumo humano directo (-36,6 por ciento) destinadas a la línea de fresco (-18,9 por ciento) y congelado (-94,6 por ciento). Por otro lado, no se registró desembarque de anchoveta para el consumo humano indirecto.
- Entre enero y noviembre, el sector pesca registró una caída acumulada de 74,1 por ciento respecto a similar periodo del año anterior, debido a la menor captura de recursos hidrobiológicos dirigidos al consumo humano directo (-33,5 por ciento) para el estado fresco (-19,7 por ciento), de especies tales como caballa, cojinova, corvina, pulpo, pota, entre otras especies; y para la elaboración de congelado (-58,1 por ciento), ante el menor desembarque de especies marinas en los puertos de Matarani, Atico y Camaná. Por otro parte, el consumo humano indirecto registró una contracción de 100,0 por ciento, ante la nula extracción de anchoveta.

CUADRO N° 4
SECTOR PESCA 1/
(En toneladas)

	Noviembre			Enero - Noviembre		
	2019	2020	Var. %	2019	2020	Var. %
Consumo Humano Directo	7 519	4 768	-36,6	58 652	39 006	-33,5
Fresco	5 762	4 672	-18,9	37 587	30 191	-19,7
Congelado	1 757	96	-94,6	21 065	8816	-58,1
Consumo Humano Indirecto	0	0	-	156 842	0	-100,0
SECTOR PESCA 2/			-29,6			-74,1

1/ Cifras preliminares.

2/ A precios de 2007.

Fuente: Ministerio de la Producción – PRODUCE y Gerencia Regional de Arequipa.

Elaboración: BCRP - Sucursal Arequipa. Departamento de Estudios Económicos.

- En diciembre, el **precio promedio internacional de la harina de pescado** registró US\$ 1 490 por tonelada, lo que significó un alza de 1,4 por ciento en el periodo mensual y 6,0 por ciento en términos interanuales.

GRÁFICO N° 1
COTIZACIÓN INTERNACIONAL DE HARINA DE PESCADO
(Hamburgo - US\$/TM)

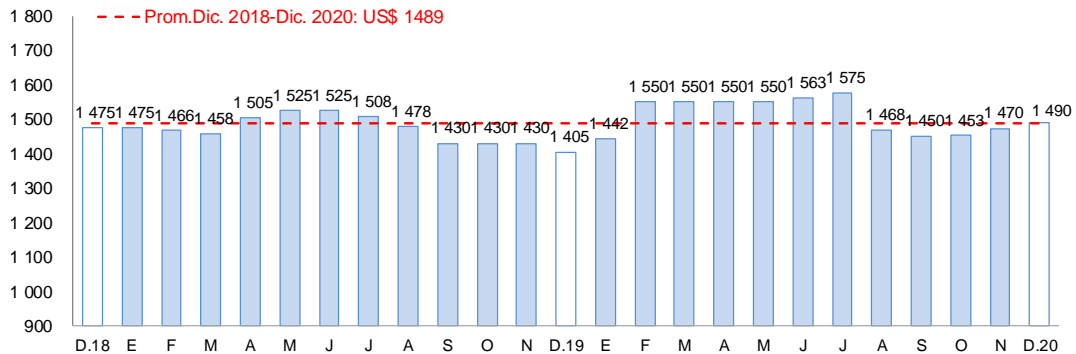

Fuente: Reuters y Bloomberg.

Elaboración: BCRP – Sucursal Arequipa. Departamento de Estudios Económicos

1.3 Sector minería

- En diciembre, **la actividad minera** registró una caída de 22,4 por ciento frente al periodo comparativo interanual, debido principalmente a los menores volúmenes de producción de cobre (-16,2 por ciento) y molibdeno (-43,5 por ciento), ante la menor recuperación de los minerales en el proceso de flotación registrado por la Sociedad Minera Cerro Verde S.A.A. Asimismo, contribuyeron a este resultado negativo, la menor extracción de oro (-20,5 por ciento), plata (-45,8 por ciento) y zinc (-15,2 por ciento), registrados básicamente por la Compañía Minera Buenaventura S.A.A y Minera Bateas S.A.C. A nivel de regiones, Arequipa se posicionó como el segundo productor de molibdeno y de cobre a nivel nacional, al contribuir con el 24,9 por ciento y 17,3 por ciento, respectivamente. Con respecto a la producción aurífera, la región alcanzó la tercera ubicación al aportar 15,1 por ciento del total nacional.
- En el transcurso del año 2020, la producción acumulada del sector decreció en 22,5 por ciento frente al mismo periodo del año 2019, como consecuencia del efecto negativo del Estado de Emergencia decretado por el Gobierno para contener la propagación del COVID-19, principalmente en los meses de marzo y abril. En ese contexto, se reportaron menores volúmenes de producción de cobre (-18,1 por ciento), molibdeno (-32,0 por ciento), oro (-30,3 por ciento), zinc (-26,9 por ciento), plata (-30,3 por ciento) y plomo (-24,4 por ciento). Según regiones, Arequipa ocupó el segundo lugar en la producción de cobre a nivel nacional al participar del 18,3 por ciento del total; mientras que, se mantuvo en el segundo lugar y tercer lugar en la producción de molibdeno y oro al contribuir con el 27,5 por ciento y 15,0 por ciento del total, respectivamente.

CUADRO N° 5
SECTOR MINERÍA 1/
Unidades recuperables

(Variación % real respecto a similar periodo del año anterior)

Mineral	Estructura Porcentual 2018 2/	Diciembre				Enero - Diciembre			
		2019	2020	Var. %	Contribución al crecimiento 3/	2019	2020	Var. %	Contribución al crecimiento 3/
Cobre (TMF)	64,9	42 917	35 944	-16,2	-10,7	448 035	367 124	-18,1	-11,8
Oro (KGF)	11,8	1 573	1 251	-20,5	-1,9	18 270	12 732	-30,3	-3,2
Plata (KGF)	2,7	13 312	7 211	-45,8	-0,7	139 196	97 002	-30,3	-0,4
Plomo (TMF)	0,9	2 259	2 428	7,5	0,1	24 262	18 345	-24,4	-0,3
Zinc (TMF)	1,7	3 156	2 678	-15,2	-0,3	32 498	23 747	-26,9	-0,5
Molibdeno (TMF)	18,0	1 264	714	-43,5	-8,9	12 487	8 490	-32,0	-6,2
SECTOR MINERÍA 2/	100,0			-22,4	-22,4			-22,5	-22,5

1/ Cifras preliminares.

2/ A precios de 2007.

3/ En base a la estructura de similar periodo de 2019.

Fuente: Ministerio de Energía y Minas.

Elaboración: BCRP - Sucursal Arequipa. Departamento de Estudios Económicos.

GRÁFICO N° 2
VARIACIÓN DE LA PRODUCCIÓN MINERA
(Variación % real respecto a similar mes del año anterior)

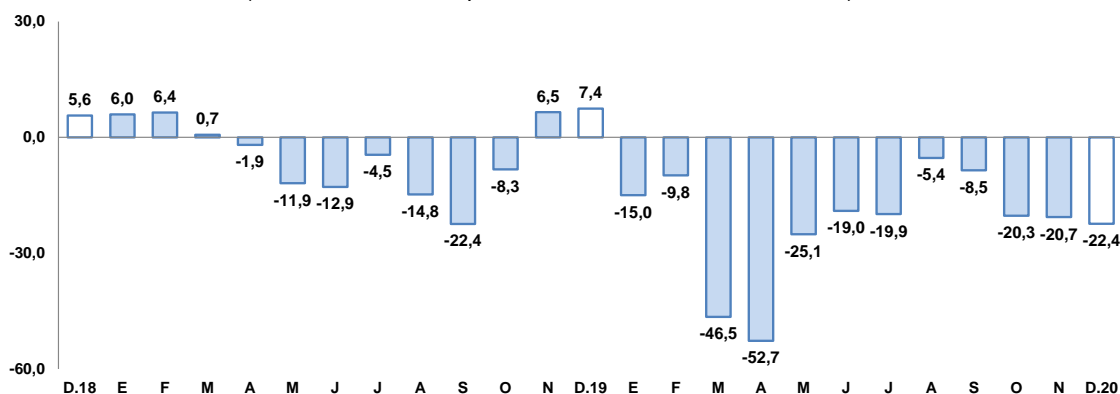

Fuente: Ministerio de Energía y Minas.

Elaboración: BCRP, Sucursal Arequipa, Departamento de Estudios Económicos.

- En el año 2020, la inversión minera en la región sumó US\$ 209,1 millones, lo que representó una reducción de 49,1 por ciento en comparación al mismo periodo del año anterior, debido principalmente a la menor inversión ejecutada por la compañía minera Cerro Verde S.A.A. (-42,9 por ciento), en los rubros de infraestructura, equipamiento minero y planta beneficio. Asimismo, se registró una menor inversión de la Compañía Minera Zafranal S.A.C (-69,5 por ciento), en exploración.
- La **cotización internacional de los principales metales**, en diciembre, reportaron resultados mixtos. El precio promedio del cobre (US\$/TM 7 772) subió 9,9 por ciento, la cotización más alta desde el 2013, impulsado principalmente por el crecimiento de la actividad manufacturera en China y por la aprobación del paquete de estímulo fiscal en Estados Unidos. Asimismo, se registró un crecimiento en los precios promedio de la plata (US\$/oz.tr. 25), plomo (US\$/lb. 91) y zinc (¢US\$/lb. 126) en 4,1 por ciento, 5,1 por ciento y 4,2 por ciento, respectivamente. En contraste, decreció ligeramente el precio promedio del oro (US\$/oz.tr. 1 860) en 0,2 por ciento.

2. Otros indicadores sectoriales

2.1 Sector manufactura

- En diciembre, la **actividad manufacturera** de la región registró una expansión de 1,9 por ciento frente a similar mes del año anterior, ante el mayor dinamismo registrado en el subsector fabril no primario (8,1 por ciento). En contraste, se reportó una menor producción del subsector fabril primario (-23,7 por ciento), que atenuó parcialmente el resultado final del sector.

CUADRO N° 6
MANUFACTURA 1/
(Variación % real respecto a similar período del año anterior)

Ramaz de actividad	Estructura Porcentual 2018 2/	Diciembre		Enero - Diciembre	
		Var.%	Contribución al crecimiento 3/	Var.%	Contribución al crecimiento 3/
MANUFACTURA PRIMARIA	19,4	-23,7	-4,6	-22,6	-5,0
Conservas y congelado pescado	1,5	-56,0	-1,9	-51,4	-1,5
Harina y aceite de pescado	1,5	n.a	-	-100,0	-2,2
Productos de cobre	16,5	-17,0	-2,7	-7,9	-1,4
MANUFACTURA NO PRIMARIA	80,6	8,1	6,6	-17,0	-13,2
Productos lácteos	9,3	56,7	3,5	14,7	1,1
Cerveza y malta	20,7	-8,6	-2,0	-22,9	-4,6
Bebidas no alcohólicas	9,2	11,1	1,2	-12,4	-1,2
Hilatura de fibras textiles	5,8	32,4	1,0	-26,4	-1,1
Prendas de vestir	1,4	41,9	0,5	-35,1	-0,5
Pintura, barnices y lacas	0,6	2,3	0,0	-5,6	0,0
Cemento	33,3	7,7	2,7	-19,6	-6,6
Lápices y conexos	0,2	-67,8	-0,2	-80,6	-0,3
SECTOR MANUFACTURA	100,0	1,9	1,9	-18,2	-18,2

1/ Cifras preliminares

2/ A precios de 1994

3/ En base a la estructura de similar periodo de 2019.

Fuente: PRODUCE y empresas industriales.

Elaboración: BCRP, Sucursal Arequipa. Departamento de Estudios Económicos.

- La disminución del **subsector fabril primario**, fue resultado de la menor producción de productos de cobre (-17,0 por ciento); de conservas y congelado de pescado (-56,0 por ciento); y por ausencia de elaboración de harina y aceite de pescado.
- Por su parte, el crecimiento del **subsector fabril no primario** se sustentó en la mayor producción de productos lácteos (56,7 por ciento), cemento (7,7 por ciento), bebidas no alcohólicas (11,1), prendas de vestir (41,9 por ciento), hilatura de fibras textiles (32,4 por ciento), y pintura, barnices y lacas (2,3 por ciento). En contraste, se reportó una menor fabricación de cerveza y malta (-8,6 por ciento), y lápices y conexos (-67,8 por ciento), que atenuaron parcialmente el resultado final del subsector.

- En el 2020, el sector fabril se contrajo 18,2 por ciento como resultado de la menor fabricación del subsector manufacturero no primario (-17,0 por ciento), ante la menor producción de cemento (-19,6 por ciento), cerveza y malta (-22,9 por ciento), bebidas no alcohólicas (-12,4 por ciento) e hilaturas de fibra textiles (-26,4 por ciento), entre los principales. Asimismo, coadyuvó a este resultado negativo la menor producción en el subsector fabril primario (-22,6 por ciento), por la nula producción de harina y aceite de pescado, productos de conservas y congelado de pescado (-51,4 por ciento), y cátodos de cobre (-7,9 por ciento).

GRAFICO N° 3
VARIACIÓN DE LA MANUFACTURA 1/
(Variación % real respecto a similar mes del año anterior)

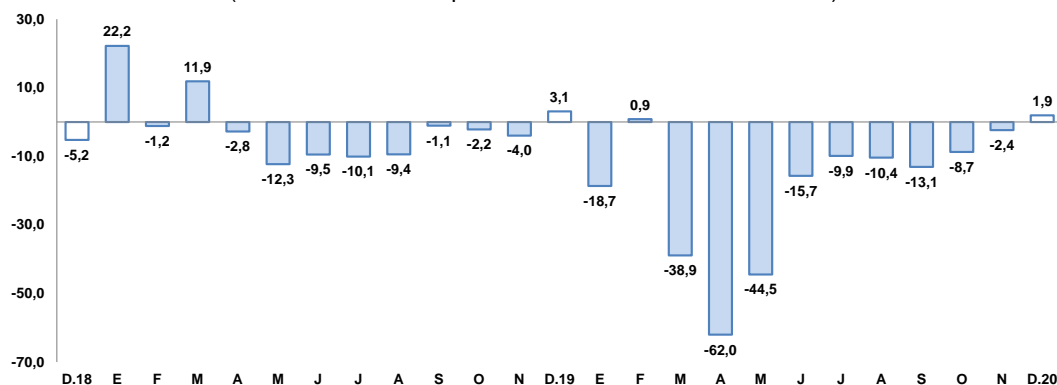

1/ Cifras preliminares

Fuente: BCRP, Sucursal de Arequipa. Con base a la información de PRODUCE y las empresas industriales.

Elaboración: BCRP, Sucursal Arequipa, Departamento de Estudios Económicos.

2.2 Sector construcción

- En diciembre, los **despachos de cemento** orientados al mercado interno sumaron 236 912 toneladas métricas, significando una expansión de 16,1 por ciento en relación al mismo mes del año previo.

GRAFICO N° 4
VARIACIÓN DEL SECTOR CONSTRUCCIÓN
(Variación % real respecto a similar mes del año anterior)

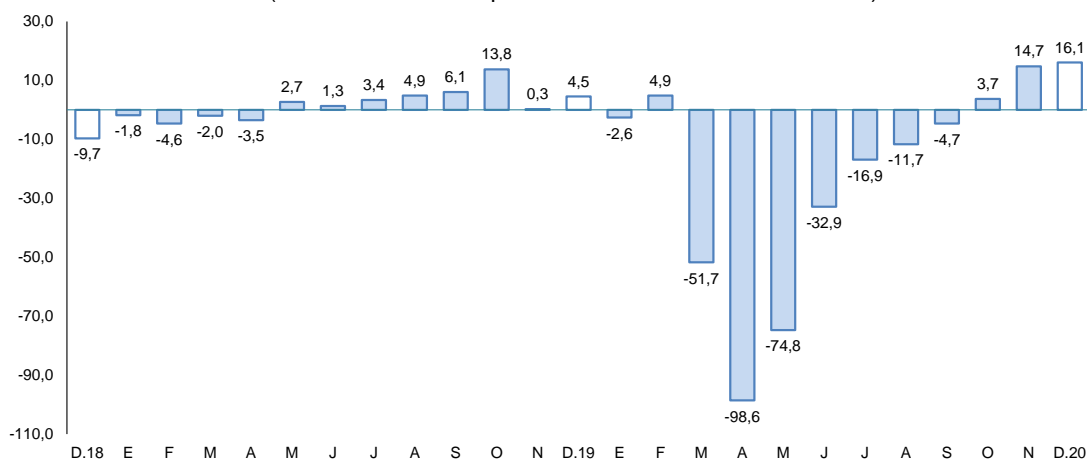

Fuente: Empresas Industriales

Elaboración: BCRP, Sucursal Arequipa, Departamento de Estudios Económicos.

- En el periodo acumulado hasta diciembre, los despachos de cemento destinados al mercado interno sumaron 1 925 733 toneladas métricas, reportando una contracción de 19,3 por ciento frente a lo registrado en el año 2019.

II. SECTOR EXTERNO

1. Exportaciones

- En diciembre, las **exportaciones** de la región alcanzaron la suma de US\$ 465,9 millones, registrando una expansión de 20,2 por ciento frente al periodo comparativo interanual, debido a mayores envíos tanto de productos tradicionales (22,5 por ciento) como no tradicionales (0,3 por ciento). Con respecto a los productos tradicionales, se debió a la mayor demanda de productos mineros (22,9 por ciento) como cobre, plomo, plata y oro. Por otro lado, en el caso de los productos no tradicionales, se explicó por los mayores envíos de productos agropecuarios (5,7 por ciento) como alcachofa, cebollas frescas, maíz morado, quinua y pimientos; pesqueros (23,5 por ciento) como algas marinas, perico congelado y ovas de pez volador; textiles (7,8 por ciento) como prendas de vestir y fibras textiles; y metal-mecánicos (31,8 por ciento); entre los principales.
- Al finalizar el 2020, las exportaciones regionales sumaron US\$ 3 766,2 millones, lo que significó una contracción de 18,6 por ciento respecto al año anterior, debido a los menores envíos de productos tradicionales (-19,1 por ciento) relacionado a productos mineros (-18,6 por ciento) como cobre, molibdeno, plata, plomo y zinc; productos agrícolas (-60,1 por ciento); y por la ausencia de embarques de productos pesqueros, como harina y aceite de pescado. Asimismo, se registró una reducción en los envíos de productos no tradicionales (-13,4 por ciento), a causa de la menor demanda de productos agropecuarios (-0,1 por ciento) como cebollas, ajos, paltas, mandarinas, sandías y flores; textiles (-26,1 por ciento) como tejidos, hilados, fibras textiles y prendas de vestir; minerales no metálicos (-34,9 por ciento) como cementos y abonos; metal-mecánicos (-20,6 por ciento) y sidero-metalúrgicos (-91,6 por ciento), entre los principales.

CUADRO N° 7
AREQUIPA: EXPORTACIONES POR GRUPO DE PRODUCTOS 1/
(Valor FOB en millones de US\$)

TIPO	Diciembre			Enero-Diciembre		
	2019	2020	Var.%	2019	2020	Var.%
PRODUCTOS TRADICIONALES 2/	347,3	425,7	22,5	4 211,2	3 406,6	-19,1
Pesqueros	0,5	0,0	-100,0	21,1	0,0	-100,0
Agriculturas	0,5	0,1	-76,9	5,6	2,2	-60,1
Mineros	346,3	425,5	22,9	4 184,5	3 404,4	-18,6
Petróleo y gas natural	0,0	0,0	-	0,0	0,0	49,0
PRODUCTOS NO TRADICIONALES	40,1	40,2	0,3	415,0	359,6	-13,4
Agropecuarias	18,0	19,1	5,7	121,4	121,3	-0,1
Pesqueros	1,0	1,3	23,5	11,8	18,8	58,6
Textiles	12,0	12,9	7,8	174,0	128,5	-26,1
Maderas y papeles y sus derivados	0,1	0,0	-96,5	0,3	0,3	-24,8
Químicos	6,4	4,9	-22,6	57,6	69,1	19,9
Minerales no metálicos	1,5	1,0	-28,9	16,4	10,6	-34,9
Sidero-metalúrgicos	0,4	0,0	-98,2	22,4	1,9	-91,6
Metal-mecánicos	0,5	0,7	31,8	8,8	7,0	-20,6
Otros	0,2	0,3	22,2	2,3	2,1	-9,5
OTROS 3/	0,0	0,0	-	0,0	0,0	-29,6
TOTAL EXPORTACIONES	387,5	465,9	20,2	4 626,3	3 766,2	-18,6

1/ Cifras preliminares.

2/ Para los meses de agosto a diciembre del año 2020, las exportaciones de cobre, zinc y molibdeno se han estimado sobre la base de los niveles de producción en los casos de empresas que, habiendo realizado embarques, aún no figuran en el registro de exportaciones

3/ Comprende la venta de combustible y alimentos a naves extranjeras y la reparación de bienes de capital

Fuente: SUNAT.

Elaboración: BCRP - Sucursal Arequipa. Departamento de Estudios Económicos.

- Entre enero y diciembre, los **principales países de destino** de las exportaciones de la región se concentraron en cinco países, que en conjunto demandaron el 78,3 por ciento del valor total exportado. En primer lugar, se ubicó la República Popular China (39,3 por ciento), seguido de Japón (14,0 por ciento), Estados Unidos de América (11,5 por ciento), Canadá



(9,1 por ciento) y Suiza (4,4 por ciento). A nivel de los principales productos, a la República Popular China y a Japón, se enviaron principalmente minerales de cobre y sus concentrados (88,8 por ciento y 96,5 por ciento, respectivamente); a Estados Unidos de América se destinaron principalmente oro en las demás formas en bruto (48,5 por ciento) y concentrado de molibdeno (25,3 por ciento); a Canadá se embarcaron básicamente oro en las demás formas en bruto (93,1 por ciento); y, finalmente, a Suiza se envió principalmente oro en la demás formas en bruto (99,4 por ciento).

- A nivel de los **principales productos**, entre enero y diciembre, se enviaron en su mayoría productos mineros, que concentraron el 89,1 por ciento del valor total exportado. En primer lugar se ubicó a los minerales de cobre y sus concentrados (56,0 por ciento), enviados principalmente a la República Popular China (62,4 por ciento) y a Japón (24,2 por ciento); seguido de oro en las demás formas en bruto (23,3 por ciento), destinados a Canadá (36,3 por ciento), Estados Unidos de América (24,0 por ciento) y Suiza (18,7 por ciento), entre otros; y minerales de molibdeno y sus concentrados (3,8 por ciento) destinados a Estados Unidos de América (76,8 por ciento) y a la República Popular China (23,2 por ciento), básicamente.

III. CRÉDITO Y DEPÓSITOS

1. Crédito

- Al finalizar diciembre, el saldo de **créditos** en Arequipa sumó S/ 13 300 millones, lo que significó un crecimiento de 10,4 por ciento frente a lo registrado en el mismo periodo del año anterior. Según el tipo de instituciones, el Banco de la Nación colocó el 1,7 por ciento del total de créditos y tuvo una caída de 12,3 por ciento; los saldos de Agrobanco representaron el 0,1 por ciento del total y registraron una caída del 26,4 por ciento; la Banca Múltiple participó del 67,7 por ciento de las operaciones y registró un aumento en sus saldos de 17,4 por ciento; en tanto que, las instituciones no bancarias colocaron el 30,5 por ciento de los créditos y sus saldos cayeron 1,3 por ciento, debido principalmente a las menores colocaciones de las empresas financieras (-5,0 por ciento) y las cajas rurales (-34,7 por ciento).

CUADRO N° 8
CREDITO DIRECTO
(Saldos en millones de soles)

	Estructura % Dic-20	Diciembre		Var.% Nominal Dic-20 / Dic-19
		2019	2020	
Banco de la Nación 1/	1,7	265	232	-12,3
Agrobanco 2/	0,1	14	10	-26,4
Banca múltiple	67,7	7 667	9 004	17,4
Instituciones no bancarias	30,5	4 107	4 054	-1,3
Financieras	8,9	1 249	1 186	-5,0
Cajas Municipales	20,9	2 726	2 780	2,0
Cajas Rurales	0,6	113	74	-34,7
Edpymes	0,1	19	14	-27,7
Arrendamiento Financiero	0,0		0	-
TOTAL	100,0	12 052	13 300	10,4
Empresas	63,3	6 880	8 420	22,4
Personas	36,7	5 173	4 880	-5,7
Consumo	22,1	3 247	2 945	-9,3
Hipotecario	14,5	1 925	1 935	0,5
MN	92,0	10 865	12 236	12,6
ME	8,0	1 188	1 064	-10,4
ME (Millo.US\$)		358	294	-18,0

1/ Considera sólo los créditos de consumo e hipotecario.

2/ No considera los créditos a las demás empresas del sistema financiero.

Fuente: SBS y AFP.

Elaboración: BCRP, Sucursal Arequipa, Departamento de Estudios Económicos.

- Por **tipo de moneda**, los créditos colocados en moneda nacional significaron el 92,0 por ciento del total de operaciones, reportando un crecimiento de 12,6 por ciento en el período comparativo interanual; por otro lado, las operaciones realizadas en moneda extranjera reportaron una caída del 10,4 por ciento. De esta manera, la tasa de dolarización fue de 8,0 por ciento, ubicándose 1,9 puntos porcentuales por debajo del valor alcanzado en el mismo mes del año anterior.
- Según **modalidad de crédito**, las operaciones colocadas al sector empresarial canalizaron el 63,3 por ciento del total de las operaciones, mostrando una expansión de 22,4 por ciento frente a su periodo comparativo interanual; en tanto que, los créditos destinados a las personas participaron del 36,7 por ciento restante y significaron una reducción de 5,7 por ciento, debido a una menor colocación de créditos de consumo (-9,3 por ciento).

GRAFICO N° 5
VARIACIÓN DEL CREDITO DIRECTO
(Var. % respecto a similar mes del año anterior)

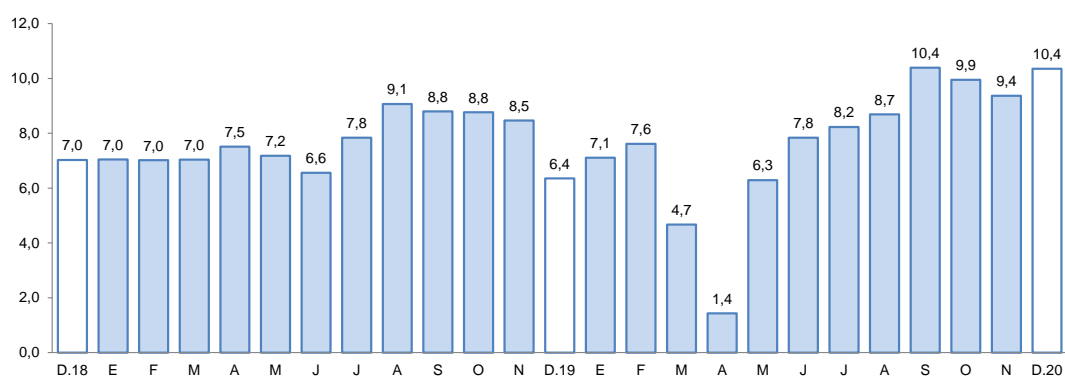

Fuente: Superintendencia de Banca, Seguros y AFPs.
Elaboración: BCRP, Sucursal Arequipa, Departamento de Estudios Económicos.

- La **tasa de morosidad** registrada en noviembre fue de 4,9 por ciento, cifra mayor al registrado en el mismo mes del año previo. Las instituciones que mostraron las tasas más altas de morosidad fueron Agrobanco (68,1 por ciento), las Cajas Rurales de Ahorro y Crédito (12,7 por ciento), las EDPYMES (10,3 por ciento) y las Empresas Financieras (7,0 por ciento); mientras que, las Cajas Municipales y la Banca Múltiple registraron tasas de 5,2 por ciento y 4,4 por ciento, respectivamente. El Banco de la Nación registró una tasa de morosidad del 1,8 por ciento.

GRAFICO N° 6
TASA DE MOROSIDAD 1/
(Porcentaje)

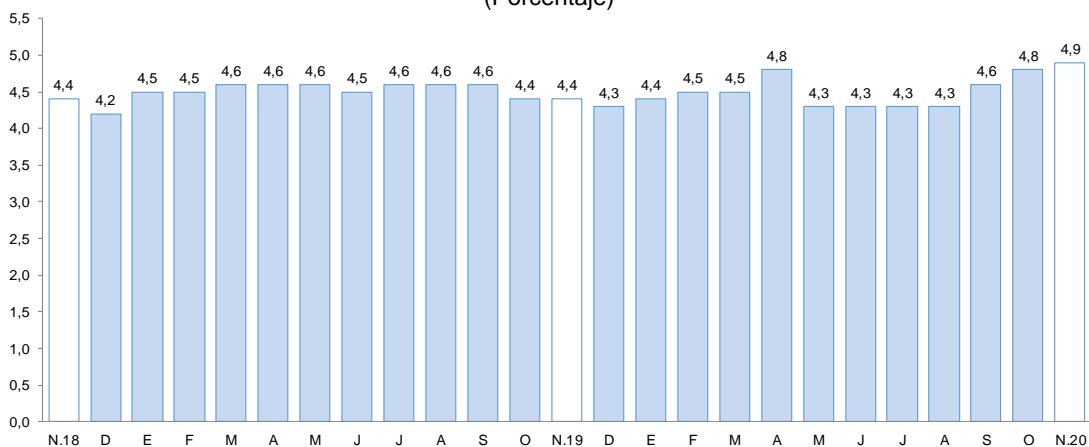

1/ Morosidad = (créditos vencidos + créditos en cobranza judicial) / colocaciones brutas.

Fuente: Superintendencia de Banca, Seguros y AFPs.
Elaboración: BCRP, Sucursal Arequipa, Departamento de Estudios Económicos.



2. Depósitos

- Al cierre de diciembre, los saldos de **depósitos** alcanzaron a S/ 14 366 millones, mostrando una expansión de 29,9 por ciento respecto al período comparativo interanual. Según su estructura, el Banco de la Nación captó el 6,9 por ciento de las operaciones y sus saldos registraron un alza de 32,8 por ciento; la Banca Múltiple canalizó el 63,1 por ciento del total de operaciones, expandiendo sus saldos 44,9 por ciento; en tanto que, las instituciones no bancarias participaron del 30,1 por ciento de los depósitos, con un alza de 6,2 por ciento.
- De acuerdo **tipo de moneda**, el 79,8 por ciento del total de operaciones fueron realizadas en moneda local, registrando un crecimiento de 32,7 por ciento; en tanto que, los depósitos realizados en moneda extranjera mostraron un crecimiento de 19,8 por ciento frente a su comparativo interanual. De esta manera, la tasa de dolarización fue de 20,2 por ciento, cifra que se ubicó en 1,7 puntos porcentuales por debajo del valor registrado en diciembre del año previo.

**CUADRO N° 9
DEPÓSITOS**
(Saldos en millones de soles)

	Estructura % Dic-20	Diciembre		Var.% Nominal Dic-20 / Dic-19
		2019	2020	
Banco de la Nación	6,9	741	984	32,8
Banca múltiple	63,1	6 254	9 062	44,9
Instituciones no bancarias	30,1	4 065	4 319	6,2
Financieras	4,4	525	636	21,2
Cajas Municipales	25,2	3 481	3 622	4,0
Cajas Rurales	0,4	60	61	2,7
TOTAL	100,0	11 060	14 366	29,9
Vista	22,5	1 906	3 229	69,4
Ahorro	47,5	4 715	6 824	44,7
A plazo	30,0	4 439	4 313	-2,8
MN	79,8	8 635	11 461	32,7
ME	20,2	2 425	2 905	19,8
ME (Mill. US\$)		732	802	9,6

Fuente: SBS y AFP

Elaboración: BCRP, Sucursal Arequipa, Departamento de Estudios Económicos.

**GRAFICO N° 7
VARIACIÓN DE LOS DEPÓSITOS**
(Var. % respecto a similar mes del año anterior)

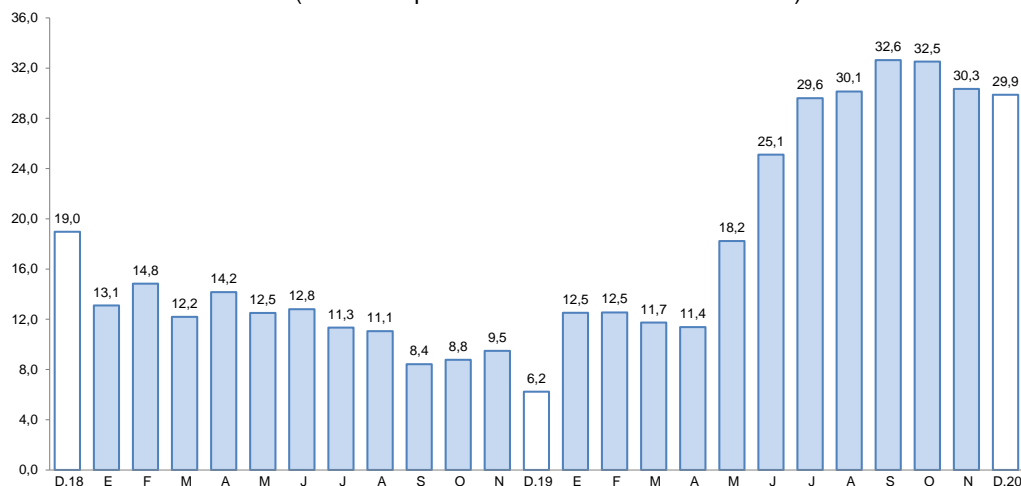

Fuente: Superintendencia de Banca, Seguros y AFP.

Elaboración: BCRP, Sucursal Arequipa, Departamento de Estudios Económicos.

- Según la **modalidad de captación**, los depósitos de ahorro representaron el 47,5 por ciento y tuvieron un crecimiento de 44,7 por ciento; y los depósitos a la vista, que participaron del 22,5 por ciento de las operaciones, mostraron un crecimiento de 69,4 por ciento. Sin embargo, los depósitos a plazo, que representaron el 30,0 por ciento restante, cayeron 2,8 por ciento frente a similar período del año anterior.
- El ratio **colocaciones/depósitos**, en diciembre, fue de 0,93, situándose por debajo del valor registrado en el mismo mes del año anterior (1,09).

IV. EJECUCIÓN DEL PRESUPUESTO DE GASTOS DEL GOBIERNO GENERAL

1. Ejecución del gasto corriente no financiero

- En el mes de diciembre, el **gasto corriente** sumó S/ 727 millones, lo que representó una expansión real de 45,9 por ciento en el periodo interanual, explicado por el mayor gasto de los tres niveles de gobierno: Gobierno nacional (25,8 por ciento), Gobierno regional (44,4 por ciento) y los Gobiernos locales (96,2 por ciento).

CUADRO N° 10
AREQUIPA: EJECUCION DEL GASTO CORRIENTE NO FINANCIERO 1/ 2/
(Millones de soles)

	Diciembre			Enero - Diciembre		
	2019	2020	Var.% real	2019	2020	Var.% real
I. GASTOS CORRIENTES	488	727	45,9	3 716	4 581	21,0
Gobierno nacional	216	277	25,8	1 775	2 258	24,9
Gobierno regional	180	266	44,4	1 369	1 602	14,9
Gobiernos locales	92	184	96,2	572	721	23,6
Remuneraciones	205	235	12,6	1 860	1 913	1,0
Gobierno nacional	78	72	-8,7	753	701	-8,6
Gobierno regional	103	134	27,5	907	1 010	9,4
Gobiernos locales	24	29	17,0	200	202	-0,7
Bienes y Servicios	179	294	60,4	995	1 169	15,2
Gobierno nacional	71	58	-20,0	443	392	-13,0
Gobierno regional	49	87	74,3	223	296	30,5
Gobiernos locales	60	149	144,2	330	480	42,9
Transferencias 1/	104	198	86,8	861	1 500	70,8
Gobierno nacional	68	147	112,8	579	1 165	97,5
Gobierno regional	28	44	54,6	240	296	21,2
Gobiernos locales	8	6	-21,8	43	38	-11,7
II. FORMACIÓN BRUTA DE CAPITAL	291	419	41,2	1 565	1 397	-12,5
Gobierno nacional	54	90	64,3	401	243	-40,8
Gobierno regional	101	108	5,2	483	417	-15,4
Gobiernos locales	136	221	58,8	680	738	6,3
III OTROS GASTOS DE CAPITAL 2/	1	5	442,5	35	118	227,1
GASTO NO FINANCIERO TOTAL (I+II+III)	780	1150	44,6	5 316	6 097	12,5
Gobierno nacional	271	367	32,9	2 183	2 508	12,7
Gobierno regional	281	379	32,1	1 879	2 130	11,2
Gobiernos locales	228	405	74,1	1 254	1 459	14,1

1/ Información actualizada al 31 de diciembre de 2020.

2/ Comprende el gasto en remuneraciones, bienes y servicios y pensiones.

Fuente: MEF.

Elaboración: BCRP, Sucursal Arequipa. Departamento de Estudios Económicos.

- En el período acumulado a diciembre, el gasto corriente sumó S/ 4 581 millones, lo que significó una expansión real de 21,0 por ciento en el periodo interanual, explicada por el mayor gasto de los tres niveles de gobierno: Gobierno nacional (24,9 por ciento), Gobierno regional (14,9 por ciento) y los Gobiernos locales (23,6 por ciento).
- En diciembre, la **inversión pública (formación bruta de capital)** sumó S/ 419 millones, lo que representó un crecimiento real de 41,2 por ciento en el periodo interanual, resultado que obedeció a la mayor ejecución de los tres niveles de gobierno: Gobierno nacional (64,3 por ciento), Gobierno regional (5,2 por ciento) y los Gobiernos locales (58,8 por ciento).
- Entre los meses de enero y diciembre, la inversión pública sumó S/ 1 397 millones, lo que representó una contracción real de 12,5 por ciento en el periodo interanual, explicada por los menores desembolsos del Gobierno nacional (-40,8 por ciento) y Gobierno regional (-15,4 por ciento), resultado atenuado por el mayor dinamismo de los Gobiernos locales (6,3 por ciento).
- De esta manera, el avance de la inversión pública al cierre de diciembre fue de 52,8 por ciento del PIM, como resultado de la ejecución de 61,3 por ciento del Gobierno nacional, el avance de 58,6 por ciento del Gobierno regional, y de la ejecución de los Gobiernos locales que alcanzó el 48,1 por ciento de avance.

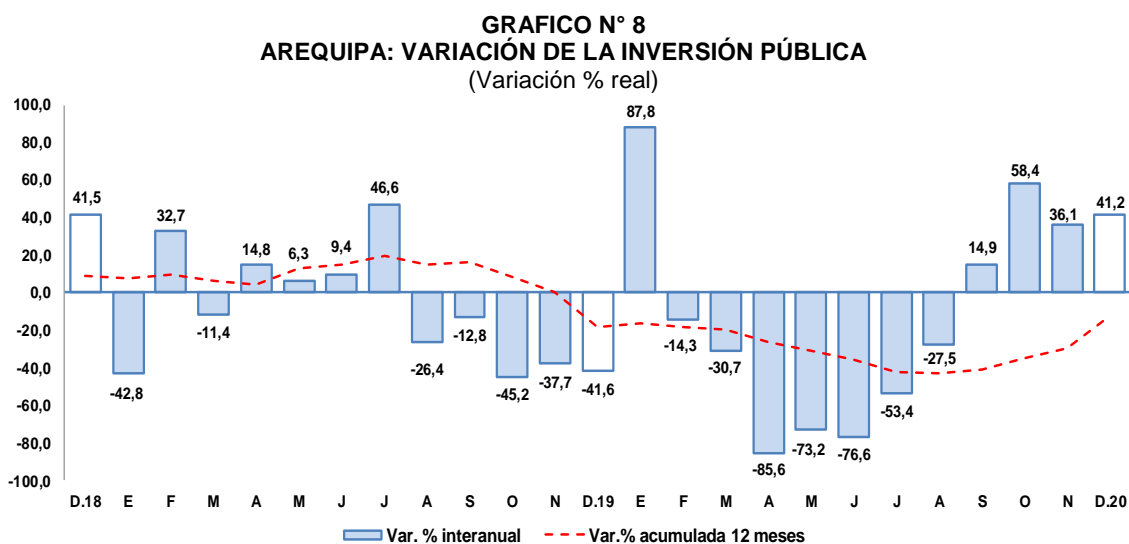

Fuente: MEF.

Elaboración: BCRP, Sucursal Arequipa, Departamento de Estudios Económicos.

- En diciembre, los principales proyectos ejecutados en los tres niveles de gobierno fueron:

En el **Gobierno nacional**:

- Mejoramiento de la formación e investigación en física y química básica en la Universidad Nacional de San Agustín de Arequipa; con S/ 14,4 millones.
- Mejoramiento de los servicios del Centro de Microscopia Electrónica para el desarrollo de la Investigación Científica y Tecnológica en la Universidad Nacional de San Agustín; con un monto de S/ 5,9 millones.
- Ampliación de la capacidad de albergue y construcción de áreas complementarias en el Complejo Penitenciario de Arequipa; por S/ 5,7 millones.
- Construcción y mejoramiento carretera Camaná – Dv. Quilca – Matarani – Ilo - Tacna; con un monto de S/ 5,2 millones.
- Servicio de mejoramiento y rehabilitación de la infraestructura vial paquete 7R: Tramo 1: Acopallpa - Pacrapicha - Dv. Cuyanca - Huasicac, Tramo 2: Bella Unión, Tramo 3: Pachana y Tramo 4: Huasca - Salamanca; con S/ 4,1 millones.

Por el Gobierno regional:

- Mejoramiento de la carretera Variante de Uchumayo, entre el puente San Isidro y la vía de evitamiento, distritos de Sachaca, Yanahuara y Cerro Colorado; con un monto de inversión de S/ 19,6 millones.
- Mejoramiento y ampliación de los servicios de salud del Establecimiento de Salud Maritza Campos Díaz del distrito de Cerro Colorado; con un monto de S/ 10,1 millones.
- Mejoramiento y ampliación de los servicios de emergencia para la atención y manejo clínico de casos Covid-19, en el Hospital Regional Honorio Delgado Espinoza de Arequipa; con un monto de S/ 8,6 millones.
- Mejoramiento del servicio de transitabilidad del eje de integración vial norte entre la intersección de la Av. Las Torres, hasta la intersección con la Av. Italia y Av. Aviación, distritos de Yura y Cerro Colorado; con un monto de S/ 4,4 millones.
- Mejoramiento del servicio educativo en la I.E. San José de Calasanz, en el distrito de Cayma; con un monto de inversión de S/ 3,2 millones.

En los Gobiernos locales:

- Instalación de los sistemas de agua potable y desagüe en Ciudad Majes Módulos A-G y Villa Industrial, distrito de Majes - Caylloma; por S/ 7,9 millones.
- Mejoramiento del sistema de riego a través de la construcción de Represa Arhata en los sectores de riego de los distritos de Chuquibamba e Iray, provincia de Condesuyos; por S/ 6,8 millones.
- Mejoramiento de los servicios de transitabilidad vehicular y peatonal en el módulo A de Ciudad Majes, distrito de Majes - Caylloma; con un monto de S/ 4,6 millones.
- Mejoramiento de los servicios educativos en la I.E. 40003 Alto Selva Alegre en el pueblo joven Alto Selva Alegre Zona A; con un monto de inversión de S/ 4,4 millones.
- Mejoramiento del servicio de transitabilidad vehicular y peatonal en el AA.HH Villa Cristo, distrito de Yura - Arequipa; con un monto de S/ 3,1 millones.

V. ANEXOS



ANEXO 1

AREQUIPA: PRODUCCIÓN AGROPECUARIA 1/
(Toneladas métricas)

PRODUCTOS	2019	2020												PRODUCTOS
	DIC	ENE	FEB	MAR	ABR	MAY	JUN	JUL	AGO	SET	OCT	NOV	DIC	
AGRICOLA														AGRICOLA
Ají páprika	0	247	392	333	817	1 419	2 528	1 704	730	661	0	0	1 000	Ají páprika
Ajo	18 243	1 872	1 109	114	395	713	320	1 203	4 862	6 158	7 403	24 078	13 201	Ajo
Alcachofa	2 079	1 349	1 440	1 442	1 310	1 341	1 352	1 362	1 384	1 643	2 822	3 809	3 249	Alcachofa
Alfalfa	217 842	225 780	226 761	229 010	226 818	220 424	204 241	193 640	202 429	207 147	214 488	212 875	222 309	Alfalfa
Arroz	0	0	22 404	96 338	86 756	55 867	22 971	0	0	0	0	0	0	Arroz
Arveja grano verde	1 647	1 491	1 290	958	833	1 130	2 130	1 714	1 497	1 186	1 250	1 544	1 583	Arveja grano verde
Cebolla	40 915	36 056	24 746	17 040	19 358	22 709	24 553	37 554	61 753	38 518	19 778	32 923	33 433	Cebolla
Frijol grano seco	9	0	48	54	24	88	70	832	3 091	2 108	506	207	80	Frijol grano seco
Maíz amiláceo	27	0	11	39	1 103	3 964	1 991	85	6	17	28	27	23	Maíz amiláceo
Maíz chala	69 431	72 697	68 979	80 561	83 297	76 851	81 552	85 905	90 058	85 217	83 575	80 603	81 532	Maíz chala
Maíz choclo	404	34	85	415	269	0	0	3 272	10 208	12 837	7 078	1 067	307	Maíz choclo
Olivo	0	0	0	2 193	19 438	5 193	4 610	1 945	0	0	0	0	0	Olivo
Orégano	91	238	124	212	142	104	100	77	96	264	292	216	84	Orégano
Palto	2	24	68	1 062	6 608	2 399	1 426	84	726	2 796	1 556	2	3	Palto
Papa	23 798	20 213	18 864	16 784	15 997	20 084	16 329	19 499	23 327	51 875	31 135	34 612	25 677	Papa
Quinua	695	461	368	152	60	431	513	567	960	1 777	796	1 152	966	Quinua
Tomate	1 562	3 167	3 513	3 633	2 666	1 472	1 924	2 788	5 379	4 247	1 756	2 306	2 555	Tomate
Trigo	2 461	0	3	0	0	0	100	54	0	481	2 599	8 143	692	Trigo
Vid	2 837	4 496	5 532	2 771	570	0	286	4 728	1 057	2 123	2 826	5 886	5 072	Vid
Zanahoria	7 588	10 142	8 462	6 234	4 775	6 219	6 573	6 883	11 322	4 215	5 442	7 040	8 041	Zanahoria
Zapallo	3 730	5 856	6 730	6 180	2 156	2 256	616	1 892	449	2 670	360	1 093	3 557	Zapallo
Otros Agrícolas														Otros Agrícolas
Avena forrajera	370	308	310	350	417	786	2 430	1 473	437	107	124	250	232	Avena forrajera
Caña de azúcar	5 128	5 648	0	1 229	4 950	6 967	6 406	6 137	6 765	6 766	6 474	6 764	6 696	Caña de azúcar
Caña de azúcar (Alcohol)	236	234	352	235	353	235	352	235	587	471	587	468	589	Caña de azúcar (Alcohol)
Cebada forrajera	466	517	455	420	436	863	2 155	1 378	402	330	332	571	537	Cebada forrajera
Frijol Vainita	573	507	467	460	289	379	413	584	770	1 057	421	465	517	Frijol Vainita
Haba grano verde	862	1 420	1 477	1 154	944	460	748	503	398	279	431	885	976	Haba grano verde
Kiwicha	0	0	23	19	20	54	43	20	15	0	0	29	32	Kiwicha
Maíz amarillo duro	0	0	0	39	6	20	14	13	13	7	0	0	28	Maíz amarillo duro
Maíz morado	60	20	12	47	262	217	133	80	166	453	462	248	123	Maíz morado
Tuna	0	64	307	672	604	858	448	0	0	0	0	0	0	Tuna
PECUARIO														PECUARIO
Carne de ave	14 850	14 356	13 097	13 062	14 232	14 316	13 588	14 875	13 323	12 482	13 445	13 199	13 499	Carne de ave
Carne de ovino	175	173	172	180	184	184	185	178	176	174	170	168	171	Carne de ovino
Carne de porcino	941	956	952	961	951	940	960	945	950	952	954	968	996	Carne de porcino
Carne de vacuno	430	492	490	471	465	445	452	397	390	389	385	404	410	Carne de vacuno
Carne de caprino	16	11	10	11	11	9	9	9	9	9	9	10	13	Carne de caprino
Carne de alpaca	75	86	87	90	78	84	81	82	83	78	73	79	80	Carne de alpaca
Carne de llama	29	32	30	29	22	28	27	30	30	27	26	32	33	Carne de llama
Huevo	1 600	1 382	1 501	1 451	1 486	1 476	1 550	1 478	1 490	1 459	1 405	1 538	1 580	Huevo
Leche	30 240	30 892	26 926	30 297	30 990	31 805	29 139	30 248	31 212	30 490	31 245	29 355	30 304	Leche
Otros Pecuarios														Otros Pecuarios
Lana	13	13	15	14	0	0	0	0	0	0	0	0	13	Lana
Fibra de alpaca	27	37	55	54	0	0	0	0	0	0	0	0	25	Fibra de alpaca
Fibra de llama	8	12	10	10	0	0	0	0	0	0	0	0	8	Fibra de llama

1/ Cifras preliminares

Fuente: Ministerio de Agricultura y Gerencia Regional de Agricultura y Riego - Arequipa.

Elaboración: BCRP - Sucursal Arequipa. Departamento de Estudios Económicos.



ANEXO 2

**AREQUIPA: EXTRACCIÓN DE ESPECIES HIDROBIOLÓGICAS 1/
(Toneladas métricas)**

ESPECIES	2019		2020											ESPECIES
	NOV	DIC	ENE	FEB	MAR	ABR	MAY	JUN	JUL	AGO	SET	OCT	NOV	
CHD 2/	7 519	7 453	10 251	3 042	2 800	825	1 111	1 327	2 447	2 256	4 750	5 430	4 768	CHD 2/
1. Fresco	5 762	5 037	3 819	1 795	2 556	807	1 071	1 086	2 334	2 144	4 658	5 249	4 672	1. Fresco
2. Congelado	1 757	2 416	6 432	1 246	244	18	40	241	113	113	92	181	96	2. Congelado
CHI 3/	0	0	0	0	0	0	0	0	0	0	0	0	0	CHI 3/

1/ Cifras preliminares

2/ Consumo Humano Directo

3/ Consumo Humano Indirecto

Fuente: Ministerio de la Producción – PRODUCE y Gerencia Regional de Arequipa.

Elaboración: BCRP - Sucursal Arequipa. Departamento de Estudios Económicos.

ANEXO 3

**AREQUIPA: PRODUCCIÓN MINERA 1/
(unidades recuperables)**

PRODUCTOS	2019	2020												PRODUCTOS
	DIC	ENE	FEB	MAR	ABR	MAY	JUN	JUL	AGO	SET	OCT	NOV	DIC	
MINERÍA METÁLICA														MINERÍA METÁLICA
Cobre (TMF)	42 917	38 609	31 161	21 373	19 300	28 200	32 116	32 256	34 197	30 785	32 616	30 566	35 944	Cobre (TMF)
Oro (KGF)	1 573	1 657	1 459	984	441	489	760	895	1 191	1 157	1 094	1 355	1 251	Oro (KGF)
Plata (KGF)	13 312	8 116	10 913	5 015	6 133	10 817	9 825	4 589	8 248	7 786	7 826	10 523	7 211	Plata (KGF)
Plomo (TMF)	2 259	1 682	1 460	1 377	1 180	1 312	1 619	866	1 680	777	2 040	1 924	2 428	Plomo (TMF)
Zinc (TMF)	3 156	2 435	1 891	1 968	1 666	1 936	1 970	1 066	2 300	830	2 699	2 310	2 678	Zinc (TMF)
Molibdeno (TMF)	1 264	548	746	593	365	686	788	703	913	840	829	765	714	Molibdeno (TMF)

1/ Cifras preliminares

Fuente: Ministerio de Energía y Minas

Elaboración: BCRP - Sucursal Arequipa. Departamento de Estudios Económicos.



ANEXO 4

AREQUIPA: ÍNDICE DE PRODUCCIÓN MANUFACTURERA 1/
(Índice 1994=100,0)

DESCRIPCIÓN	2019	2020												
	DIC	ENE	FEB	MAR	ABR	MAY	JUN	JUL	AGO	SET	OCT	NOV	DIC	
MANUFACTURA PRIMARIA	157,2	132,6	124,5	145,8	150,0	133,3	145,9	156,8	143,9	128,5	124,0	121,7	120,0	MANUFACTURA PRIMARIA
Conservas y Cong. De pescado	2803,1	1211,7	842,1	149,8	99,0	372,8	2790,8	2957,8	2147,2	1547,0	129,9	560,0	1234,5	Conservas y Cong. De pescado
Harina y Aceite de pescado	0,0	0,0	0,0	0,0	0,0	0,0	0,0	0,0	0,0	0,0	0,0	0,0	0,0	Harina y Aceite de pescado
Productos de cobre	220,0	204,4	196,6	243,8	251,7	219,1	201,2	216,9	208,3	192,0	207,4	196,4	182,7	Productos de cobre
MANUFACTURA NO PRIMARIA	265,7	251,6	241,9	140,1	56,4	111,5	206,1	221,3	228,9	223,0	262,7	271,3	287,4	MANUFACTURA NO PRIMARIA
Productos lácteos	45,9	63,7	58,9	44,0	80,2	73,0	67,9	80,8	84,0	82,3	41,6	30,1	71,9	Productos lácteos
Cerveza y malta	353,3	340,6	333,2	177,2	0,0	100,0	304,6	269,6	155,1	147,8	280,9	287,0	322,9	Cerveza y malta
Bebidas No alcohólicas	1147,4	1101,6	944,9	711,7	526,0	685,7	679,1	825,2	790,5	829,9	1056,8	1206,1	1274,4	Bebidas No alcohólicas
Hilatura de fibras textiles	90,1	111,4	103,5	52,9	0,0	40,7	114,7	111,3	104,6	125,7	126,9	123,0	119,3	Hilatura de fibras textiles
Prendas de vestir	58,3	69,5	70,3	33,7	1,5	18,2	68,7	49,6	55,2	51,5	52,5	53,1	82,7	Prendas de vestir
Pintura, barnices y lacas	224,9	209,1	154,7	78,6	0,0	80,0	262,9	197,9	219,4	242,3	220,1	193,6	230,2	Pintura, barnices y lacas
Cemento	989,8	815,1	817,4	437,1	41,8	255,6	587,3	714,2	994,3	934,8	1116,2	1187,5	1066,2	Cemento
Lápices y conexos	112,1	89,7	67,3	0,0	0,0	0,0	0,0	17,9	20,6	23,7	27,3	31,4	36,1	Lápices y conexos
TOTAL	234,1	217,0	207,7	141,7	83,6	117,8	188,6	202,5	204,2	195,5	222,4	227,7	238,7	TOTAL

1/ Cifras preliminares

Fuente: Empresas Industriales

Elaboración: BCRP, Sucursal Arequipa. Departamento de Estudios Económicos

ANEXO 5

AREQUIPA: ÍNDICE DE PRODUCCIÓN MANUFACTURERA 1/
(Variación porcentual)

DESCRIPCIÓN	2019	2020												
	DIC	ENE	FEB	MAR	ABR	MAY	JUN	JUL	AGO	SET	OCT	NOV	DIC	
MANUFACTURA PRIMARIA	10,0	-54,6	-26,3	3,6	-4,2	-8,4	-28,3	3,6	-12,4	-14,2	-29,9	-37,1	-23,7	MANUFACTURA PRIMARIA
Conservas y Cong. De pescado	367,7	54,5	-54,6	-88,1	-95,3	-73,7	-51,4	71,5	-11,1	-53,0	-94,0	-83,4	-56,0	Conservas y Cong. De pescado
Harina y Aceite de pescado	0,0	-100,0	-100,0	-100,0	0,0	-100,0	-100,0	-100,0	-100,0	0,0	-100,0	0,0	0,0	Harina y Aceite de pescado
Productos de cobre	-5,0	-14,2	-2,4	13,1	9,2	-1,7	-5,7	-4,7	-12,4	-3,8	-19,3	-27,9	-17,0	Productos de cobre
MANUFACTURA NO PRIMARIA	1,5	-1,8	9,4	-48,0	-77,1	-53,4	-11,1	-13,2	-9,9	-12,8	-3,1	8,7	8,1	MANUFACTURA NO PRIMARIA
Productos lácteos	-26,4	4,4	16,1	-47,9	2,0	66,6	25,3	31,7	78,0	72,9	-17,3	-43,9	56,7	Productos lácteos
Cerveza y malta	26,4	8,8	16,1	-44,8	-100,0	-63,8	14,1	-7,1	-44,7	-49,0	-10,2	11,2	-8,6	Cerveza y malta
Bebidas No alcohólicas	-8,2	-11,5	4,7	-25,7	-48,3	-32,6	-11,0	-14,3	-22,8	-10,7	2,6	6,3	11,1	Bebidas No alcohólicas
Hilatura de fibras textiles	-29,0	-29,3	-32,0	-70,3	-100,0	-73,0	-16,8	-16,0	-6,6	40,6	44,3	15,6	32,4	Hilatura de fibras textiles
Prendas de vestir	-12,7	-4,2	0,6	-72,7	-98,3	-79,1	-11,6	-35,1	-26,0	-30,1	-19,1	-21,3	41,9	Prendas de vestir
Pintura, barnices y lacas	18,0	-9,9	27,8	-47,5	-100,0	-59,4	85,0	25,3	-1,0	15,4	22,6	0,6	2,3	Pintura, barnices y lacas
Cemento	1,9	-2,4	12,0	-50,4	-94,9	-71,2	-33,7	-25,8	-2,0	-11,6	0,1	21,7	7,7	Cemento
Lápices y conexos	20,1	41,7	114,7	-100,0	-100,0	-100,0	-100,0	-81,7	-91,8	-91,3	-90,7	-88,9	-67,8	Lápices y conexos
TOTAL	3,1	-18,7	0,9	-38,9	-62,0	-44,5	-15,7	-9,9	-10,4	-13,1	-8,7	-2,4	1,9	TOTAL

1/ Cifras preliminares

Fuente: Empresas Industriales.

Elaboración: BCRP - Sucursal Arequipa. Departamento de Estudios Económicos.



ANEXO 6

AREQUIPA: EXPORTACIONES POR TIPO DE PRODUCTO 1/
(Valor FOB - Millones de US\$)

DESCRIPCIÓN	2019	2020												DESCRIPCIÓN
	DIC	ENE	FEB	MAR	ABR	MAY	JUN	JUL	AGO	SET	OCT	NOV	DIC	
PRODUCTOS TRADICIONALES 2/	347,3	289,3	269,5	218,3	121,8	218,1	266,2	272,4	262,6	376,1	380,0	306,6	425,7	PRODUCTOS TRADICIONALES
Agrícolas	0,5	0,3	0,3	0,2	0,0	0,4	0,1	0,2	0,3	0,0	0,3	0,1	0,1	Agropecuario
Pesquero	0,5	0,0	0,0	0,0	0,0	0,0	0,0	0,0	0,0	0,0	0,0	0,0	0,0	Pesquero
Mínero	346,3	289,1	269,2	218,1	121,8	217,7	266,2	272,2	262,3	376,1	379,8	306,5	425,5	Mínero
Petróleo y gas natural	0,0	0,0	0,0	0,0	0,0	0,0	0,0	0,0	0,0	0,0	0,0	0,0	0,0	Petróleo y gas natural
PRODUCTOS NO TRADICIONALES	40,1	31,8	31,7	26,0	12,3	19,7	26,3	28,6	30,6	39,7	34,6	37,8	40,2	PRODUCTOS NO TRADICIONALES
Agropecuario	18,0	14,5	12,1	9,4	5,9	9,9	8,4	7,2	9,7	10,6	8,4	11,1	19,1	Agropecuario
Textiles	12,0	10,2	12,6	10,8	2,0	2,5	7,6	11,4	11,7	17,2	14,1	15,6	12,9	Textiles
Pesquero	1,0	0,5	0,2	0,7	0,1	0,7	2,2	2,6	2,2	1,2	1,0	1,0	1,3	Pesquero
Mineral no Metálico	1,5	1,5	0,7	0,5	1,5	0,4	0,5	0,3	0,9	0,8	0,7	1,5	1,0	Mineral no Metálico
Siderúrgico	0,4	0,0	0,0	0,0	0,0	0,0	0,3	0,8	0,1	0,0	0,2	0,2	0,0	Siderúrgico
Metal Mecánico	0,5	0,3	1,7	0,3	0,0	0,1	0,1	0,2	0,3	1,8	0,5	0,9	0,7	Metal Mecánico
Químico	6,4	4,6	4,1	4,0	2,8	6,1	6,9	6,0	5,5	7,8	9,3	7,0	4,9	Químico
Maderas y Papel	0,1	0,0	0,1	0,0	0,0	0,0	0,0	0,0	0,0	0,0	0,1	0,0	0,0	Maderas y Papel
Diversos	0,2	0,2	0,1	0,2	0,0	0,0	0,1	0,1	0,1	0,3	0,3	0,5	0,3	Diversos
OTROS 3 /	0,0	0,0	0,0	0,0	0,0	0,0	0,0	0,0	0,0	0,0	0,0	0,0	0,0	OTROS
TOTAL	387,5	321,1	301,2	244,3	134,1	237,8	292,5	301,0	293,2	415,9	414,7	344,4	465,9	TOTAL

1/ Cifras preliminares.

2/ Para los meses de agosto a diciembre del año 2020, las exportaciones de cobre, zinc y molibdeno se han estimado sobre la base de los niveles de producción en los casos de empresas que, habiendo realizado embarques, aún no figuran en el registro de exportaciones

3/ Comprende la venta de combustible y alimentos a naves extranjeras y la reparación de bienes de capital

Fuente: SUNAT.

Elaboración: BCRP - Sucursal Arequipa. Departamento de Estudios Económicos.

ANEXO 7

AREQUIPA: ESTRUCTURA DE EXPORTACIONES POR PRINCIPALES PAÍSES DE DESTINO 1/
ENERO - DICIEMBRE
(Valor FOB - Millones de US\$)

País	Principales Productos	% del Total	Valor FOB acumulado	Estructura % por país
RP China		39,3	1 481,6	100,0%
	Minerales de cobre y sus concentrados		1 316,3	88,8%
	Cátodos de cobre refinado		81,7	5,5%
	Minerales de molibdeno y sus concentrados		33,2	2,2%
	Pelo fino de alpaca o llama		15,7	1,1%
	Minerales de oro y sus concentrados		7,4	0,5%
	Algas frescas secas o congeladas		7,2	0,5%
	Minerales de plata y sus concentrados		4,8	0,3%
	Ácido bórico		4,5	0,3%
	Ovas de pez volador congelado		4,2	0,3%
	Otros		6,5	0,4%
Japón		14,0	528,7	100,0%
	Minerales de cobre y sus concentrados		510,3	96,5%
	Minerales de plata y sus concentrados		15,9	3,0%
	Pelo fino de alpaca o llama		0,7	0,1%
	Otros		1,8	0,3%
Estados Unidos		11,5	433,7	100,0%
	Oro en las demás formas en bruto		210,3	48,5%
	Minerales de molibdeno y sus concentrados		109,7	25,3%
	Cátodos de cobre refinado		27,0	6,2%
	Uvas frescas		12,9	3,0%
	Alcachofas		12,3	2,8%
	Hilados de lana o pelo fino		8,6	2,0%
	Los demás Hilados de lana o pelo fino		7,3	1,7%
	Alcachofa en conserva		4,6	1,1%
	Los demás concentrado de zinc de baja ley		3,0	0,7%
	Los demás quinua		2,4	0,6%
	Camisas de algodón		2,2	0,5%
	Cebolla y chalotes frescos o refrigerados		2,2	0,5%
	Otros		31,2	7,2%
Canadá		9,1	341,5	100,0%
	Oro en las demás formas en bruto		318,0	93,1%
	Minerales de plata y sus concentrados		19,4	5,7%
	Los demás quinua		0,8	0,2%
	Alcachofas		0,7	0,2%
	Otros		2,6	0,8%
Suiza		4,4	164,4	100,0%
	Oro en las demás formas en bruto		163,5	99,4%
	Los demás Hilados de lana o pelo fino		0,3	0,2%
	Hilados de lana o pelo fino		0,2	0,1%
	Chales, pañuelos de cuello de lana o pelo fino		0,1	0,1%
	Otros		0,4	0,2%
Corea del Sur		3,7	140,9	100,0%
	Minerales de cobre y sus concentrados		65,8	46,7%
	Minerales de plata y sus concentrados		45,6	32,3%
	Cátodos de cobre refinado		15,9	11,3%
	Otros		13,6	9,7%
Otros		17,9	675,4	
TOTAL		100,0	3 766,2	

1/ Para los meses de agosto a diciembre del año 2020, las exportaciones de cobre, zinc y molibdeno se han estimado sobre la base de los niveles de producción en los casos de empresas que, habiendo realizado embarques, aún no figuran en el registro de exportaciones

Fuente: SUNAT

Elaboración: BCRP - Sucursal Arequipa. Departamento de Estudios Económicos.



ANEXO 8

**AREQUIPA: ESTRUCTURA DE EXPORTACIONES POR PRINCIPALES PRODUCTOS 1/
ENERO - DICIEMBRE
(Valor FOB - Millones de US\$)**

Producto	% del Total	Valor FOB acumulado	Estructura % por país
Minerales de cobre y sus concentrados	56,0	2 108,9	100,0%
RP China		1 316,3	62,4%
Japón		510,3	24,2%
España		98,4	4,7%
Corea del Sur		65,8	3,1%
Bulgaria		60,8	2,9%
Alemania		22,1	1,0%
India		12,7	0,6%
China taiwan		11,7	0,6%
Otros		10,8	0,5%
Oro en las demás formas en bruto	23,3	875,8	100,0%
Canadá		318,0	36,3%
Estados Unidos		210,3	24,0%
Suiza		163,5	18,7%
Emiratos Arabes		90,4	10,3%
India		78,5	9,0%
Turquia		12,9	1,5%
Otros		2,2	0,3%
Minerales de molibdeno y sus concentrados	3,8	142,9	100,0%
Estados Unidos		109,7	76,8%
RP China		33,2	23,2%
Otros		0,0	0,0%
Cátodos de cobre refinado	3,4	129,8	100,0%
RP China		81,7	62,9%
Estados Unidos		27,0	20,8%
Corea del Sur		15,9	12,3%
Italia		5,2	4,0%
Otros		0,0	0,0%
Minerales de plata y sus concentrados	2,7	100,0	100,0%
Corea del Sur		45,6	45,5%
Canadá		19,4	19,4%
Japón		15,9	15,9%
Alemania		13,0	13,0%
Otros		6,3	6,3%
Pelo fino de alpaca o llama	1,0	35,9	100,0%
RP China		15,7	43,9%
Italia		14,3	40,0%
Corea del Sur		1,6	4,3%
Otros		4,2	11,8%
Los demás Hilados de lana o pelo fino	0,6	23,7	100,0%
Noruega		7,5	31,5%
Estados Unidos		7,3	30,8%
Reino Unido		3,2	13,7%
Otros		5,7	24,0%
Hilados de lana o pelo fino	0,6	21,2	100,0%
Estados Unidos		8,6	40,4%
Noruega		3,7	17,5%
Reino Unido		2,6	12,1%
Otros		6,4	29,9%
Otros 1/	8,7	328,0	
TOTAL	100,0	3 766,2	

1/ Para los meses de agosto a diciembre del año 2020, las exportaciones de cobre, zinc y molibdeno se han estimado sobre la base de los niveles de producción en los casos de empresas que, habiendo realizado embarques, aún no figuran en el registro de exportaciones
Fuente: SUNAT

Elaboración: BCRP - Sucursal Arequipa. Departamento de Estudios Económicos



ANEXO 9

AREQUIPA: IMPORTACIONES POR EL PUERTO DE MATARANI 1/
(Valor FOB - Millones de US\$)

DESCRIPCIÓN	2019	2020												DESCRIPCIÓN
	DIC	ENE	FEB	MAR	ABR	MAY	JUN	JUL	AGO	SET	OCT	NOV	DIC	
I. BIENES DE CONSUMO	1,7	2,5	1,6	4,0	2,2	1,2	0,7	0,5	0,9	1,8	1,9	2,0	1,3	I. BIENES DE CONSUMO
Bienes de Consumo no Duradero	1,1	2,0	1,1	3,6	1,8	0,7	0,5	0,1	0,9	1,4	1,5	1,5	0,9	Bienes de Consumo no Duradero
Bienes de Consumo Duradero	0,7	0,5	0,5	0,5	0,4	0,5	0,3	0,4	0,0	0,3	0,4	0,5	0,3	Bienes de Consumo Duradero
II. INSUMOS	85,3	75,2	54,8	52,7	37,9	38,5	34,0	40,3	65,5	67,9	36,8	69,4	68,2	II. INSUMOS
Combustibles, Lubricantes y Conexos	48,5	43,1	21,9	18,4	7,1	12,2	15,3	9,7	26,1	30,6	15,9	28,8	37,0	Combustibles, Lubricantes y Conexos
Materias Primas para la Agricultura	9,7	0,7	7,5	0,6	4,6	6,2	3,5	7,8	8,0	3,9	3,8	5,6	9,3	Materias Primas para la Agricultura
Materias Primas para la Industria	27,1	31,4	25,3	33,7	26,2	20,2	15,2	22,8	31,4	33,4	17,1	34,9	21,9	Materias Primas para la Industria
III. BIENES DE CAPITAL Y MATERIALES DE CONSTRUCCIÓN	26,4	21,8	8,2	11,6	33,9	25,1	14,8	10,2	25,6	6,5	12,1	16,1	48,9	III. BIENES DE CAPITAL Y MATERIALES DE CONSTRUCCIÓN
Materiales de Construcción	1,1	1,9	3,7	0,8	1,3	1,0	1,9	0,6	2,4	1,9	3,0	8,3	5,4	Materiales de Construcción
Bienes de Capital para la Agricultura	0,1	0,1	0,0	0,0	0,0	0,0	0,0	0,0	0,0	0,2	0,1	0,0	0,1	Bienes de Capital para la Agricultura
Bienes de Capital para la Industria	12,1	10,5	3,2	1,8	23,0	23,7	3,7	0,4	7,6	1,6	6,6	5,5	10,3	Bienes de Capital para la Industria
Equipos de Transporte	13,1	9,3	1,4	9,1	9,6	0,3	9,2	9,2	15,6	2,9	2,5	2,2	33,2	Equipos de Transporte
TOTAL	113,5	100,1	64,7	68,2	74,0	64,6	49,6	50,9	92,0	76,2	50,7	87,4	118,4	TOTAL

Fuente: SUNAT

Elaboración: BCRP - Sucursal Arequipa. Departamento de Estudios Económicos.



ANEXO 10

AREQUIPA: ESTRUCTURA DE IMPORTACIONES POR PRINCIPALES PAÍSES DE ORIGEN

ENERO - DICIEMBRE
(Valor FOB - Millones de US\$)

País	Principales Productos	% del Total	Valor FOB acumulado	Estructura % por país
Estados Unidos		53,4	478,2	100,0%
	Diesel 2		253,5	53,0%
	Volquetes automotores		56,8	11,9%
	Sulfhidrato de sodio		30,4	6,4%
	Máquinas cuya		22,4	4,7%
	Maíz duro amarillo		19,1	4,0%
	Abonos, fosfato diatómico		17,5	3,7%
	Los demás azúcares de caña y sacarosa químicamente pura		9,8	2,1%
	Hulla bituminosa		8,5	1,8%
	Abonos, con un porcentaje de nitrógeno superior o igual a 45%		7,0	1,5%
	Las demás máquinas y aparatos para explanar (Autopropulsadas)		6,6	1,4%
	Abonos que contengan nitratos y fosfatos		5,6	1,2%
	Los demás habas (porotos, frijoles, fréjoles)		5,4	1,1%
	Otros		35,5	7,4%
Chile		11,7	104,7	100,0%
	Las demás barras, laminadas en caliente de los demás aceros		46,9	44,8%
	Volquetes automotores		32,0	30,5%
	Nitrato de amonio para uso minero (grado anfo)		11,2	10,7%
	Productos de la molinería, malta, sin tostar		5,3	5,0%
	Las demás manufacturas de hierro o acero (Bolas para molinos)		2,9	2,7%
	Otros		6,5	6,2%
Uruguay		6,1	54,8	100,0%
	Los demás trigos		32,1	58,5%
	Maíz duro amarillo		20,8	37,9%
	Otros		2,0	3,7%
Republica Popular De China		5,7	50,8	100,0%
	Las demás máquinas y aparatos para explanar (Autopropulsadas)		21,8	42,8%
	Las demás camionetas pick-up ensambladas		1,7	3,4%
	Corpiños, fajas, corsés y artículos relacionados		1,7	3,3%
	Motocicletas con motor de émbolo		1,6	3,2%
	Artículos de calcetería de fibras sintéticas		1,0	1,9%
	Las demás hojas de topadoras frontales		0,9	1,9%
	Tubos de aleaciones de aluminio		0,9	1,8%
	Otros		21,2	41,7%
Suiza		5,4	48,7	100,0%
	Biodiesel y sus mezclas, sin aceites de petróleo		8,2	16,8%
	Los demás abonos minerales o químicos nitrogenados.		7,8	16,0%
	Demás partes destinadas a las máquinas (grúas)		5,0	10,3%
	Autopropulsadas		4,3	8,8%
	Otros		23,5	48,2%
Reino Unido		5,2	46,7	100,0%
	Maíz duro amarillo		38,5	82,4%
	Los demás trigos		4,8	10,4%
	Los demás habas (porotos, frijoles, fréjoles)		3,4	7,2%
Hong Kong		3,3	29,4	100,0%
	Las demás barras, laminadas en caliente de los demás aceros		22,5	76,6%
	Preparaciones para concentración de minerales		3,0	10,2%
	Sulfhidrato de sodio		2,5	8,5%
	Otros		1,4	4,7%
Mexico		1,7	14,9	100,0%
	Barras de hierro o acero sin alear con relieves		7,6	50,7%
	Las demás locomotoras Diésel-eléctricas		2,4	16,3%
	Otros		4,9	33,0%
Otros		7,5	66,7	
TOTAL		100,0	895,0	

Fuente: SUNAT

Elaboración: BCRP - Sucursal Arequipa. Departamento de Estudios Económicos.



ANEXO 11

AREQUIPA: ESTRUCTURA DE IMPORTACIONES POR PRINCIPALES PRODUCTOS
ENERO - DICIEMBRE
(Valor FOB - Millones de US\$)

Producto	% del Total	Valor FOB acumulado	Estructura % por país
Diesel 2	28,3	253,5	100,0%
Estados Unidos		253,5	100,0%
Volquetes automotores	10,2	91,2	100,0%
Estados Unidos		56,8	62,4%
Chile		32,0	35,1%
Suiza		2,3	2,6%
Maíz duro amarillo	8,8	78,4	100,0%
Reino Unido		38,5	49,1%
Uruguay		20,8	26,5%
Estados Unidos		19,1	24,4%
Las demás barras, laminadas en caliente de los demás aceros	7,8	69,4	100,0%
Chile		46,9	67,6%
Hong Kong		22,5	32,4%
Los demás trigos	4,1	36,9	100,0%
Uruguay		32,1	86,9%
Reino Unido		4,8	13,1%
Sulfhidrato de sodio	3,7	33,3	100,0%
Estados Unidos		30,4	91,3%
Otros		2,9	8,7%
Las demás máquinas y aparatos para explicar-autopropulsadas	3,2	28,4	100,0%
Republica Popular De China		21,8	76,7%
Estados Unidos		6,6	23,3%
Máquinas cuya superestructura pueda girar 360°	2,6	23,1	100,0%
Estados Unidos		22,4	96,9%
Países Bajos		0,5	2,2%
Otros		0,2	0,9%
Abonos, fosfato diatómico	2,2	19,9	100,0%
Estados Unidos		17,5	87,8%
Otros		2,4	12,2%
Otros	29,2	260,9	
TOTAL	100,0	895,0	

Fuente: SUNAT

Elaboración: BCRP - Sucursal Arequipa. Departamento de Estudios Económicos.



ANEXO 12

AREQUIPA: INGRESOS RECAUDADOS POR EL GOBIERNO CENTRAL
(Millones de soles)

	2019	2020												
	DIC	ENE	FEB	MAR	ABR	MAY	JUN	JUL	AGO	SET	OCT	NOV	DIC	
I. INGRESOS TRIBUTARIOS	384	367	349	290	227	160	171	224	209	269	248	292	332	I. INGRESOS TRIBUTARIOS
1. Impuesto a los Ingresos	168	100	90	95	107	49	58	85	72	80	85	91	116	1. Impuesto a los ingresos
- Personas Naturales	31	39	30	24	31	24	25	25	25	24	27	31	32	- Personas Naturales
- Personas Jurídicas	136	60	56	45	55	23	28	47	35	49	56	56	61	- Personas Jurídicas
- Regularizaciones	0	1	3	26	21	1	5	14	12	7	2	4	24	- Regularizaciones
2. Impuesto a la Importación	0	0	0	0	0	0	0	1	1	1	0	0	1	2. Impuesto a la importación
3. Impuesto General a las Ventas	147	181	157	137	77	87	83	107	115	143	133	150	160	3. Impuesto general a las ventas
- Operaciones Internas	90	104	102	64	37	31	51	70	67	86	96	91	96	- Operaciones Internas
- Operaciones Externas	57	76	55	73	40	56	32	37	49	57	37	58	64	- Operaciones Externas
4. Impuesto Selectivo al Consumo	26	46	24	44	33	14	20	24	16	39	23	44	45	4. Impuesto selectivo al consumo
5. Otros Ingresos Tributarios	43	40	77	13	9	9	11	8	5	6	7	7	10	5. Otros ingresos tributarios
II. INGR. NO TRIBUTARIOS	4	3	5	1	0	0	0	4	6	3	2	3	3	II. INGR. NO TRIBUTARIOS
INGRESOS CORRIENTES (I+II)	388	370	354	291	227	160	172	228	215	272	250	295	335	INGRESOS CORRIENTES (I+II)

Fuente: SUNAT.

Elaboración: BCRP, Sucursal Arequipa. Departamento de Estudios Económicos.

ANEXO 13

AREQUIPA: EJECUCIÓN DE GASTOS DEL GOBIERNO NACIONAL 3/
(Millones de soles)

	2019	2020												
	DIC	ENE	FEB	MAR	ABR	MAY	JUN	JUL	AGO	SET	OCT	NOV	DIC	
GASTOS NO FINANCIEROS	271	113	170	152	187	169	120	201	275	187	318	249	367	GASTOS NO FINANCIEROS
A. GASTOS CORRIENTES	216	109	156	138	184	167	116	181	262	146	290	233	277	A. GASTOS CORRIENTES
1. Remuneraciones	78	59	55	54	55	60	55	65	56	56	56	57	72	1. Remuneraciones
2. Bienes y servicios	71	22	36	17	25	23	28	27	42	44	36	34	58	2. Bienes y servicios
3. Transferencias 1/	68	28	65	67	104	83	33	88	164	46	198	142	147	3. Transferencias 1/
B. GASTOS DE CAPITAL	55	4	14	14	3	2	4	20	13	41	27	16	90	B. GASTOS DE CAPITAL
1. Formación bruta de capital	54	4	14	14	3	2	4	14	13	41	27	16	90	1. Formación bruta de capital
2. Otros gastos de capital 2/	1	0	0	0	0	0	0	6	0	0	0	0	0	2. Otros gastos de capital 2/

1/ Incluye el pago de pensiones, donaciones, transferencias y otros gastos corrientes.

2/ Incluye donaciones y transferencias.

3/ Información actualizada al 31 de diciembre de 2020

Fuente: MEF

Elaboración: BCRP, Sucursal Arequipa. Departamento de Estudios Económicos.



ANEXO 14

AREQUIPA: EJECUCIÓN DE GASTOS DEL GOBIERNO REGIONAL 3/
(Millones de soles)

	2019	2020												
	DIC	ENE	FEB	MAR	ABR	MAY	JUN	JUL	AGO	SET	OCT	NOV	DIC	
GASTOS NO FINANCIEROS	281	130	114	138	112	122	117	163	183	196	256	221	379	GASTOS NO FINANCIEROS
A. GASTOS CORRIENTES	180	114	99	109	108	109	110	128	117	126	186	132	266	A. GASTOS CORRIENTES
1. Remuneraciones	103	79	73	75	77	77	78	85	81	81	83	86	134	1. Remuneraciones
2. Bienes y servicios	49	7	9	12	16	16	18	24	21	29	28	27	87	2. Bienes y servicios
3. Transferencias 1/	28	27	16	22	15	16	14	18	15	15	75	19	44	3. Transferencias 1/
B. GASTOS DE CAPITAL	101	16	15	29	4	12	7	35	66	71	70	89	113	B. GASTOS DE CAPITAL
1. Formación bruta de capital	101	16	15	29	4	12	7	35	26	44	50	70	108	1. Formación bruta de capital
2. Otros gastos de capital 2/	0	0	0	0	0	0	0	0	40	27	20	20	5	2. Otros gastos de capital 2/

1/ Incluye el pago de pensiones, donaciones, transferencias y otros gastos corrientes.

2/ Incluye donaciones y transferencias.

3/ Información actualizada al 31 de diciembre de 2020

Fuente: MEF

Elaboración: BCRP, Sucursal Arequipa. Departamento de Estudios Económicos.

ANEXO 15

AREQUIPA: EJECUCIÓN DE GASTOS DE LOS GOBIERNOS LOCALES 3/
(Millones de soles)

	2019	2020												
	DIC	ENE	FEB	MAR	ABR	MAY	JUN	JUL	AGO	SET	OCT	NOV	DIC	
GASTOS NO FINANCIEROS	228	63	103	80	49	57	53	91	87	136	155	180	405	GASTOS NO FINANCIEROS
A. GASTOS CORRIENTES	92	36	44	45	36	41	36	55	43	63	63	75	184	A. GASTOS CORRIENTES
1. Remuneraciones	24	19	15	15	12	15	12	24	14	16	15	17	29	1. Remuneraciones
2. Bienes y servicios	60	14	27	27	22	23	22	28	26	43	44	55	149	2. Bienes y servicios
3. Transferencias 1/	8	3	2	2	1	2	2	3	4	4	4	3	6	3. Transferencias 1/
B. GASTOS DE CAPITAL	136	27	59	35	13	17	16	37	44	73	92	104	221	B. GASTOS DE CAPITAL
1. Formación bruta de capital	136	27	59	35	13	17	16	37	44	73	92	104	221	1. Formación bruta de capital
2. Otros gastos de capital 2/	0	0	0	0	0	0	0	0	0	0	0	0	0	2. Otros gastos de capital 2/

1/ Incluye el pago de pensiones, donaciones, transferencias y otros gastos corrientes.

2/ Incluye donaciones y transferencias.

3/ Información actualizada al 31 de diciembre de 2020

Fuente: MEF

Elaboración: BCRP, Sucursal Arequipa. Departamento de Estudios Económicos.

ANEXO 16

AREQUIPA: CRÉDITOS
(Saldo en millones de soles)

ENTIDADES FINANCIERAS	2019	2020												
	DIC	ENE	FEB	MAR	ABR	MAY	JUN	JUL	AGO	SET	OCT	NOV	DIC	
I. BANCO DE LA NACION	265	265	264	260	255	251	248	242	234	234	234	233	232	I. BANCO DE LA NACION
II. AGROBANCO	14	14	14	14	14	14	14	13	13	12	12	11	10	II. AGROBANCO
III. BANCA MULTIPLE	7 667	7 723	7 818	7 722	7 580	8 190	8 427	8 498	8 655	8 853	8 926	8 989	9 004	III. BANCA MULTIPLE
IV. INST. NO BANCARIAS	4 107	4 131	4 146	3 977	3 883	3 824	3 811	3 848	3 900	3 973	3 996	4 032	4 054	IV. INST. NO BANCARIAS
Empresas Financieras	1 249	1 250	1 256	1 234	1 214	1 196	1 189	1 207	1 206	1 198	1 203	1 195	1 186	Empresas Financieras
Cajas Municipales	2 726	2 748	2 757	2 614	2 543	2 505	2 499	2 548	2 601	2 683	2 701	2 747	2 780	Cajas Municipales
Cajas Rurales	113	113	112	110	107	105	104	76	76	75	76	74	74	Cajas Rurales
Edpymes	19	20	21	20	19	18	18	17	17	16	16	15	14	Edpymes
TOTAL (I+II+III+IV)	12 052	12 133	12 241	11 973	11 731	12 279	12 499	12 601	12 802	13 072	13 167	13 264	13 300	TOTAL (I+II+III)
En M/N	10 865	10 912	11 013	10 732	10 534	11 101	11 172	11 481	11 689	11 986	12 107	12 213	12 236	En M/N
En M/E	1 188	1 221	1 228	1 241	1 198	1 178	1 326	1 120	1 113	1 086	1 061	1 051	1 064	En M/E

Fuente: SBS y AFP.

Elaboración: BCRP, Sucursal Arequipa. Departamento de Estudios Económicos.

ANEXO 17

AREQUIPA: DEPÓSITOS
(Saldo en millones de soles)

ENTIDADES	2019	2020												
	DIC	ENE	FEB	MAR	ABR	MAY	JUN	JUL	AGO	SET	OCT	NOV	DIC	
I. BANCO DE LA NACION	741	746	753	778	795	815	911	857	844	837	891	910	984	I. BANCO DE LA NACION
II. BANCA MULTIPLE	6 254	6 456	6 417	6 591	6 638	7 438	7 840	8 428	8 586	8 858	8 855	8 858	9 062	II. BANCA MULTIPLE
III. INST. NO BANCARIAS	4 065	4 090	4 212	4 060	3 954	3 951	4 013	4 203	4 194	4 212	4 312	4 379	4 319	III. INST. NO BANCARIAS
Empresas Financieras	525	529	533	526	545	538	541	557	576	598	623	632	636	Empresas Financieras
Cajas Municipales	3 481	3 501	3 618	3 476	3 353	3 356	3 416	3 588	3 558	3 555	3 627	3 687	3 622	Cajas Municipales
Cajas Rurales	60	59	61	58	56	58	56	57	59	59	62	60	61	Cajas Rurales
TOTAL (I+II+III)	11 060	11 292	11 382	11 429	11 386	12 204	12 765	13 488	13 623	13 907	14 057	14 147	14 366	TOTAL (I+II+III)
En M/N	8 635	8 791	8 856	8 916	8 972	9 761	10 155	10 889	10 977	11 156	11 253	11 281	11 461	En M/N
En M/E	2 425	2 501	2 526	2 513	2 415	2 443	2 610	2 599	2 646	2 751	2 805	2 867	2 905	En M/E

Fuente: SBS y AFP.

Elaboración: BCRP, Sucursal Arequipa. Departamento de Estudios Económicos.