

**BANCO CENTRAL DE RESERVA DEL PERU**

**SUCURSAL AREQUIPA**



**AREQUIPA: Síntesis de Actividad Económica**

**Setiembre 2020<sup>1</sup>**

**Departamento de Estudios Económicos**

---

<sup>1</sup> En el presente informe participaron Lizzie Jugo, Nilda Cabrera y Angel Frisancho.

## ÍNDICE

*Página*

<b>RESUMEN EJECUTIVO .....</b>	<b>3</b>
<b>I. ACTIVIDAD PRODUCTIVA.....</b>	<b>5</b>
1. Actividad primaria .....	5
1.1 Sector agropecuario .....	5
1.2 Sector pesca .....	5
1.3 Sector minería .....	8
2. Otros indicadores sectoriales .....	9
2.1 Sector manufactura .....	9
2.2 Sector construcción .....	10
2.3 Arribos a los establecimientos de hospedaje.....	10
<b>II. SECTOR EXTERNO.....</b>	<b>11</b>
1. Exportaciones .....	11
<b>III. CRÉDITO Y DEPÓSITOS .....</b>	<b>12</b>
1. Crédito .....	12
2. Depósitos.....	14
<b>IV. EJECUCIÓN DEL PRESUPUESTO DE GASTOS DEL GOBIERNO GENERAL .....</b>	<b>15</b>
1. Ejecución del gasto corriente no financiero.....	15
<b>V. ANEXOS.....</b>	<b>18</b>

## RESUMEN EJECUTIVO

---

### Principales hechos de importancia

- En setiembre, los sectores primarios reportaron un desempeño negativo. El sector **agropecuario** se contrajo 1,2 por ciento; y los sectores **pesca** y **minería** disminuyeron 30,8 por ciento y 8,5 por ciento, respectivamente.
- En relación a los otros **indicadores económicos** el sector **construcción** reportó un menor dinamismo (-4,7 por ciento) y la actividad manufacturera cayó 14,0 por ciento, resultado de la menor actividad de la manufactura primaria (-14,2 por ciento) y no primaria (-14,0 por ciento); mientras que las **exportaciones** crecieron 8,8 por ciento. Los **créditos** y **depósitos** registraron saldos positivos de 10,4 por ciento y 32,6 por ciento, respectivamente y, la **inversión pública** fue superior en 14,9 por ciento.

### Actividad primaria

- El **sector agropecuario** registró una contracción de 1,2 por ciento en el periodo interanual, debido principalmente a la menor producción del subsector pecuario (-3,5 por ciento). En contraste, el subsector agrícola reportó un ligero crecimiento de 0,4 por ciento, ante las mayores áreas cosechadas de productos agrícolas orientados al mercado externo y agroindustria (2,3 por ciento) y, en menor medida, al mercado interno (0,1 por ciento). Entre los meses de enero y setiembre, el sector reportó un decrecimiento de 1,3 por ciento.
- El **sector pesca**, se redujo en 30,8 por ciento respecto a setiembre del año anterior, a causa de la menor extracción de recursos hidrobiológicos para el consumo humano directo (-48,9 por ciento), asociado a la extracción de especies para la línea de congelado (-97,8 por ciento). Entre enero y setiembre, el sector pesquero reportó de una caída de 80,7 por ciento, causada principalmente por la nula extracción de anchoveta, para el consumo humano directo.
- El **sector minero** cayó en 8,5 por ciento en términos interanuales, debido a menores niveles de producción de cobre (-8,3 por ciento), oro (-25,0 por ciento), plata (-34,2 por ciento), plomo (-73,7 por ciento) y zinc (-65,1 por ciento). Al finalizar el periodo acumulado entre enero y setiembre, el sector presentó una caída de 23,0 por ciento, resultado de la menor producción de todos los minerales.

### Otros indicadores de actividad económica

- El sector **fabril**, en setiembre, se contrajo 14,0 por ciento, a causa de la menor producción en el subsector fabril no primario (-14,0 por ciento), debido a la menor fabricación de cerveza y malta (-49,0 por ciento), cemento (-11,6 por ciento), bebidas no alcohólicas (-10,7 por ciento), lápices y conexos (-91,3 por ciento) y prendas de vestir (-30,1 por ciento); de la misma manera, el subsector fabril primario decreció 14,2 por ciento, ante la menor producción cuprífera y de conservas y congelado de pescado. En el periodo acumulado, el sector manufacturero se contrajo 23,6 por ciento, como consecuencia de la menor actividad en el subsector fabril no primario (-24,7 por ciento) y primario (-19,8 por ciento).
- Los **despachos de cemento**, orientados al mercado nacional, alcanzaron la suma de 212 257 toneladas métricas, lo que significó una disminución de 4,7 por ciento, frente al periodo comparativo interanual. En el periodo acumulado hasta setiembre, los despachos de cemento acumularon una caída de 31,0 por ciento.
- Las **exportaciones** sumaron US\$ 410,1 millones, lo que significó una expansión de 8,8 por ciento en comparación al mismo mes del año anterior, debido a mayores envíos de productos tradicionales (8,9 por ciento) y no tradicionales (8,3 por ciento). En el periodo entre enero y

setiembre, las exportaciones de la región sumaron US\$ 2 507,1 millones, lo que se reflejó en una caída de 25,8 por ciento.

- Al finalizar setiembre, los saldos de **créditos** sumaron S/ 13 072 millones, lo que significó un crecimiento de 10,4 por ciento comparado con el mismo periodo del año previo, debido a mayores colocaciones en moneda nacional para el sector empresarial. Por otro lado, los **depósitos** sumaron S/ 13 907, presentando una expansión de 32,6 por ciento frente a su periodo comparativo interanual, a causa de mayores captaciones de depósitos a la vista (108,8 por ciento) y de ahorro (38,6 por ciento).
- La **inversión pública** en setiembre sumó S/ 158 millones, lo que reflejó un alza de 14,9 por ciento en el periodo interanual, ante la mayor ejecución del Gobierno nacional (64,5 por ciento) y del Gobierno regional (25,0 por ciento). Entre los meses de enero y setiembre, la inversión pública se contrajo 41,1 por ciento.

**CUADRO N° 1**  
**OTROS INDICADORES DE ACTIVIDAD ECONÓMICA**  
(Variación % respecto a similar mes del año anterior)

	<b>Abr.20</b>	<b>May.20</b>	<b>Jun.20</b>	<b>Jul.20</b>	<b>Ago.20</b>	<b>Set.20</b>
Producción industrial 1/	↓ -62,0	↓ -44,5	↓ -15,7	↓ -9,9	↓ -10,4	↓ -14,0
Despachos de cemento 1/	↓ -98,6	↓ -74,8	↓ -32,9	↓ -16,9	↓ -11,7	↓ -4,7
Exportaciones 2/	↓ -69,3	↓ -27,4	↓ -27,2	↓ -11,9	↑ 0,8	↑ 8,8
Crédito total 2/	↑ 1,4	↑ 6,3	↑ 7,8	↑ 8,2	↑ 8,7	↑ 10,4
Depósitos 2/	↑ 11,4	↑ 18,2	↑ 25,1	↑ 29,6	↑ 30,1	↑ 32,6
Inversión Pública 1/	↓ -85,6	↓ -73,2	↓ -76,6	↓ -53,4	↓ -27,5	↑ 14,9

1/ En términos reales

2/ En términos nominales

Fuente: BCRP – Sucursal Arequipa, SBS, SUNAT, PRODUCE y MEF.

## I. ACTIVIDAD PRODUCTIVA

### 1. Actividad primaria

#### 1.1 Sector agropecuario

- En setiembre, el **sector agropecuario** registró una contracción de 1,2 por ciento, básicamente por la caída reportada en la actividad pecuaria (-3,5 por ciento), resultado atenuado por el ligero crecimiento en la producción del sector agrícola (0,4 por ciento), impulsado por las mayores áreas cosechadas de productos agrícolas orientados al mercado externo y agroindustria (2,3 por ciento) y en menor medida por los cultivos destinados al mercado interno (0,1 por ciento). En el periodo acumulado entre enero y setiembre, la actividad agropecuaria evidenció una caída de 1,3 por ciento, debido a la menor producción agrícola (-1,7 por ciento) y del subsector pecuario (-0,7 por ciento).

**CUADRO N° 2**  
**SECTOR AGROPECUARIO 1/**  
(Miles de toneladas)

Subsectores	Estructura Porcentual 2019 2/	Setiembre				Enero - Setiembre			
		2019	2020	Var.%	Contribución al crecimiento 3/	2019	2020	Var.%	Contribución al crecimiento 3/
<b>SECTOR AGRÍCOLA</b>	<b>59,9</b>			<b>0,4</b>	<b>0,2</b>			<b>-1,7</b>	<b>-1,0</b>
<b>Orientada al mercado externo y agroindustria 2/</b>	<b>8,9</b>			<b>2,3</b>	<b>0,3</b>			<b>-17,1</b>	<b>-3,7</b>
Alcachofa	3,3	3,7	1,6	-55,4	-1,4	39,0	12,6	-67,7	-2,0
Ají Paprika	1,3	0,4	0,7	66,4	0,8	7,3	8,8	20,4	0,5
Olivo	0,3	0,0	0,0	-	-	36,7	33,4	-9,1	-0,4
Orégano	1,0	0,2	0,3	14,8	0,1	2,1	1,4	-34,8	-0,2
Palta	0,8	0,9	2,8	203,5	1,1	18,4	15,2	-17,6	-0,2
Quinua	0,2	1,9	1,8	-6,2	-0,1	6,1	5,3	-13,2	-0,1
Vid	1,7	2,5	2,1	-15,4	-0,3	17,9	21,6	20,3	0,3
<b>Orientada al mercado interno 2/</b>	<b>51,0</b>			<b>0,1</b>	<b>0,1</b>			<b>2,5</b>	<b>2,0</b>
Ajo	3,1	5,1	6,2	20,6	0,5	14,4	16,7	16,5	0,1
Alfalfa	12,2	194,0	207,1	6,8	0,7	1898,7	1936,3	2,0	0,2
Arroz	9,4	0,0	0,0	-	-	278,9	284,3	2,0	0,2
Arveja grano verde	0,4	1,0	1,2	17,6	0,1	10,6	12,2	14,8	0,1
Cebolla	10,0	39,2	38,5	-1,7	-0,2	284,6	282,3	-0,8	-0,1
Frijol grano seco	0,4	2,1	2,1	-0,7	0,0	5,8	6,3	9,1	0,1
Maíz chala	3,4	73,5	85,2	15,9	0,5	637,9	725,1	13,7	0,4
Maíz choclo	0,8	13,7	12,8	-6,5	-0,2	22,5	27,1	20,6	0,1
Maíz amiláceo	0,3	0,0	0,0	34,0	0,0	7,3	7,2	-0,7	0,0
Papa	6,2	56,8	51,9	-8,7	-1,1	197,4	203,0	2,8	0,1
Tomate	1,2	3,9	4,2	10,2	0,1	28,0	28,8	2,9	0,0
Trigo	0,3	0,8	0,5	-43,4	-0,1	1,0	0,6	-38,6	0,0
Zanahoria	0,9	5,6	4,2	-24,9	-0,2	66,0	64,8	-1,8	0,0
Zapallo	0,6	8,6	2,7	-68,9	-1,2	39,5	28,8	-27,1	-0,2
<b>SECTOR PECUARIO</b>	<b>40,1</b>			<b>-3,5</b>	<b>-1,4</b>			<b>-0,7</b>	<b>-0,3</b>
Carne de ave 4/	23,5	13,4	12,5	-6,8	-1,6	125,7	123,3	-1,9	-0,5
Carne de ovino 4/	0,3	0,2	0,2	-1,2	0,0	1,6	1,6	-1,5	0,0
Carne de porcino 4/	1,6	0,9	1,0	3,7	0,1	8,3	8,6	3,6	0,1
Carne de vacuno 4/	1,0	0,5	0,4	-14,6	-0,1	4,2	4,0	-5,0	0,0
Fibra Alpaca	0,2	0,0	0,0	-	-	0,2	0,1	-5,8	0,0
Huevos	1,4	1,5	1,5	-5,7	-0,1	13,3	13,3	0,2	0,0
Leche	11,9	29,4	30,5	3,6	0,4	267,7	272,0	1,6	0,2
<b>SECTOR AGROPECUARIO</b>	<b>100,0</b>			<b>-1,2</b>	<b>-1,2</b>			<b>-1,3</b>	<b>-1,3</b>

1/ Cifras preliminares.

2/ A precios de 2007.

3/ En base a la estructura de similar periodo de 2019.

4/ Peso Neto.

Fuente: Ministerio de Agricultura y Riego y Gerencia Regional de Agricultura y Riego - Arequipa.

Elaboración: BCRP - Sucursal Arequipa. Departamento de Estudios Económicos.

- El **subsector agrícola**, en setiembre, registró una ligera expansión de 0,4 por ciento, asociada a los mayores volúmenes producidos de cultivos orientados al mercado externo y la agroindustria, así como de aquellos orientados al mercado interno. En el primer grupo, el incremento se debió a la mayor producción de palta (203,5 por ciento) en el distrito de La Joya, provincia de Arequipa, de ají paprika (66,4 por ciento) en la Irrigacion Majes; y, en menor grado, de oregano (14,8 por ciento) especialmente en el distrito de La Joya. En el segundo grupo, el incremento se debió a las mayores reas cosechadas de ajo (20,6 por

ciento) en La Campiña de Arequipa y la Irrigación Majes, de alfalfa (6,8 por ciento) y maíz chala (15,9 por ciento) para la cuenca lechera de la región, y de tomate (10,2 por ciento) en la Irrigación Majes y en los valles de la provincia de Camaná; entre los más resaltantes.

- Entre enero y setiembre, la actividad agrícola cayó 1,7 por ciento, ante las menores cosechas de cultivos dirigidos al mercado externo (-17,1 por ciento), principalmente por las menores áreas cosechadas de alcachofa (-67,7 por ciento), olivo (-9,1 por ciento), palta (-17,6 por ciento), orégano (-34,8 por ciento) y quinua (-13,2 por ciento). En contraste, los productos destinados al mercado interno crecieron 2,5 por ciento, especialmente por mayores cultivos de maíz chala (13,7 por ciento), arroz (2,0 por ciento), alfalfa (2,0 por ciento) y maíz choclo (20,6 por ciento), entre los más resaltantes.
- Por otro lado, en setiembre, el **subsector pecuario** cayó 3,5 por ciento, ante la menor producción de carne de ave (-6,8 por ciento), carne de vacuno (-14,6 por ciento), carne de ovino (-1,2 por ciento), y huevos (-5,7 por ciento), debido a la menor disponibilidad de unidades para la saca y ponedoras en las granjas de la región. Entre enero y setiembre, la actividad decreció 0,7 por ciento, debido a la menor producción de carne de ave (-1,9 por ciento), carne de vacuno (-5,0 por ciento) carne de ovino (-1,5 por ciento) y la fibra de alpaca (-5,8 por ciento), debido a la menor disponibilidad de unidades para la saca y la esquila.
- En cuanto al avance de **siembras de la campaña actual (2020/2021)**, al cierre de setiembre se registraron un total de 11 706 hectáreas instaladas, lo que representó una contracción de 3,7 por ciento respecto al mismo período de la campaña anterior (2019/2020). Dicha reducción se debió a las menores áreas de cultivos transitorios (-8,9 por ciento), ante las menores áreas dedicadas a productos como arroz (-89,8 por ciento), papa (-10,6 por ciento) y quinua (-26,5 por ciento), entre otros. En contraste, los cultivos permanentes y semipermanentes registraron un alza de 75,1 por ciento, debido básicamente a las mayores áreas sembradas de alfalfa (130,9 por ciento) y, en menor grado, de vid (233,3 por ciento).

**CUADRO N° 3**  
**SUPERFICIE SEMBRADA 1/**  
(En hectáreas)

	Campaña agrícola 2/		Variación	
	2019/2020	2020/2021	Absoluta	Porcentual
<b>Cultivos Transitorios</b>	<b>11 399</b>	<b>10 384</b>	<b>- 1 015</b>	<b>-8,9</b>
Ajo	71	76	5	7,0
Arroz	998	102	-896	-89,8
Arveja grano verde	463	386	-77	-16,6
Cebolla	1 678	1 771	93	5,5
Frijol grano seco	14	34	20	142,9
Haba grano verde	431	485	54	12,5
Maíz Amiláceo	1 346	1 446	100	7,4
Maíz chala	2 415	2 706	291	12,0
Maíz choclo	14	3	-11	-78,6
Papa	1 032	923	-109	-10,6
Quinua	310	228	- 82	-26,5
Tomate	123	131	8	6,5
Zanahoria	390	352	-38	-9,7
Zapallo	372	335	-37	-9,9
Otros	1 742	1 406	-336	-19,3
<b>Cultivos Permanentes y Semipermanentes</b>	<b>755</b>	<b>1 322</b>	<b>567</b>	<b>75,1</b>
Alcachofa	138	137	-1	-,7
Alfalfa	502	1 159	657	130,9
Caña de azúcar	1	1	0	0,0
Olivo	0	0	0	-
Palta	56	7	-49	-87,5
Vid	3	10	7	233,3
Otros	55	8	-47	-85,5
<b>Total</b>	<b>12 154</b>	<b>11 706</b>	<b>- 448</b>	<b>-3,7</b>

1/ Cifras preliminares.

2/ De agosto a setiembre.

Fuente: Gerencia Regional de Agricultura y Riego - Arequipa.

Elaboración: BCRP - Sucursal Arequipa. Departamento de Estudios Económicos.

## 1.2 Sector pesca

- En setiembre, el **sector pesca** disminuyó 30,8 por ciento en el periodo interanual, debido al menor desembarque de especies marinas para el consumo humano directo (-48,9 por ciento), destinados al estado en congelado (-97,8 por ciento), ante la menor pesca registrada en el puerto de Matarani. En contraste, se reportó una mayor captura de especies para el consumo en estado fresco (12,4 por ciento), que atenuó parcialmente el resultado final del sector.
- Entre enero y setiembre, la actividad pesquera acumuló una caída de 80,7 por ciento en comparación a similar periodo del año previo, debido a la nula captura de anchoveta para el consumo industrial (-100,0 por ciento); así como por la menor extracción de recursos hidrobiológicos para el consumo humano directo (-19,3 por ciento), dirigida a la línea de congelado (-51,9 por ciento), ante el menor volumen de especies desembarcadas en los puertos de Matarani y Quilca.

**CUADRO N° 4**  
**SECTOR PESCA 1/**  
(En toneladas)

	Setiembre			Enero - Setiembre		
	2019	2020	Var.%	2019	2020	Var.%
<b>Consumo Humano Directo</b>	<b>7 626</b>	<b>3 899</b>	<b>-48,9</b>	<b>34 635</b>	<b>27 958</b>	<b>-19,3</b>
Fresco	3 387	3 807	12,4	16 889	19 419	15,0
Congelado	4 240	92	-97,8	17 746	8539	-51,9
<b>Consumo Humano Indirecto</b>	<b>0</b>	<b>0</b>	<b>-</b>	<b>154 939</b>	<b>0</b>	<b>-100,0</b>
<b>SECTOR PESCA 2/</b>			<b>-30,8</b>			<b>-80,7</b>

1/ Cifras preliminares.

2/ A precios de 2007.

Fuente: Ministerio de la Producción – PRODUCE y Gerencia Regional de Arequipa.

Elaboración: BCRP - Sucursal Arequipa. Departamento de Estudios Económicos.

- En setiembre, el **precio promedio internacional de la harina de pescado** reportó US\$ 1 450 por tonelada, lo que significó una contracción de 1,2 por ciento en el periodo mensual, mientras que creció 1,4 por ciento en términos interanuales.

**GRÁFICO N° 1**  
**COTIZACIÓN INTERNACIONAL DE HARINA DE PESCADO**  
(Hamburgo - US\$/TM)

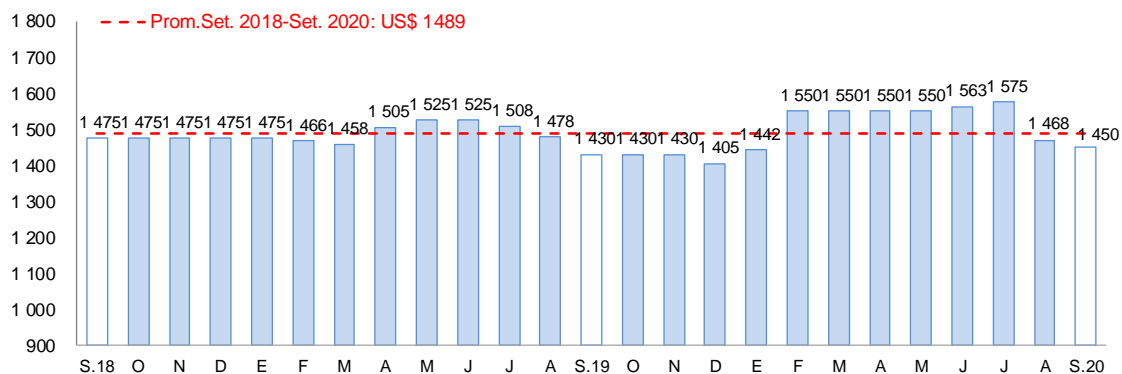

Fuente: Reuters y Bloomberg.

Elaboración: BCRP – Sucursal Arequipa. Departamento de Estudios Económicos

### 1.3 Sector minería

- En setiembre, la **actividad minera** reportó una contracción de 8,5 por ciento, debido principalmente a los menores volúmenes de producción de cobre (-8,3 por ciento) ante la menor recuperación de los minerales en el proceso de flotación y lixiviación reportado por la Sociedad Minera Cerro Verde S.A.A. De la misma manera, se registraron menores niveles de producción de oro (-25,0 por ciento), plata (-34,2 por ciento), plomo (-73,7 por ciento) y zinc (-65,1 por ciento). En contraste, se reportó una mayor producción de molibdeno (22,8 por ciento) registrado por la empresa Sociedad Minera Cerro S.A.A. A nivel regional, Arequipa se posicionó como líder en la producción de cobre y molibdeno con una participación de 19,1 por ciento y 31,2 por ciento, respectivamente; mientras que es tercera en la producción aurífera al aportar el 16,6 por ciento del total nacional.
- Entre enero y setiembre, la producción acumulada del sector disminuyó 23,0 por ciento frente a similar periodo del año anterior, como consecuencia del efecto negativo del Estado de Emergencia decretado por el Gobierno para contener la propagación del COVID-19, principalmente en los meses de marzo y abril, aunque la situación viene mejorando por la reactivación económica. En ese contexto, se reportaron menores volúmenes de producción de cobre (-18,2 por ciento), molibdeno (-32,3 por ciento), zinc (-31,5 por ciento), plomo (-32,4 por ciento), oro (-32,0 por ciento) y plata (-28,5 por ciento). A nivel regional, Arequipa se mantiene en el liderazgo de la producción de cobre a nivel nacional al participar del 18,9 por ciento del total; mientras que, alcanzó el segundo lugar en la producción de molibdeno al contribuir con el 27,6 por ciento y el tercer lugar en la producción de oro al aportar el 14,8 por ciento del total.

**CUADRO N° 5**  
**SECTOR MINERÍA 1/**  
Unidades recuperables

(Variación % real respecto a similar periodo del año anterior)

Mineral	Estructura Porcentual 2018 2/	Setiembre			Enero - Setiembre				
		2019	2020	Var. %	Contribución al crecimiento 3/	2019	2020	Var. %	Contribución al crecimiento 3/
Cobre (TMF)	64,9	33 569	30 785	-8,3	-5,6	327 778	267 998	-18,2	-12,0
Oro (KGF)	11,8	1 542	1 157	-25,0	-3,1	13 273	9 032	-32,0	-3,3
Plata (KGF)	2,7	11 831	7 786	-34,2	-0,6	99 936	71 442	-28,5	-0,4
Plomo (TMF)	0,9	2 949	777	-73,7	-1,4	17 673	11 954	-32,4	-0,4
Zinc (TMF)	1,7	2 380	830	-65,1	-1,2	23 463	16 061	-31,5	-0,6
Molibdeno (TMF)	18,0	684	840	22,8	3,3	9 130	6 182	-32,3	-6,3
<b>SECTOR MINERÍA 2/</b>	<b>100,0</b>			<b>-8,5</b>	<b>-8,5</b>			<b>-23,0</b>	<b>-23,0</b>

1/ Cifras preliminares.

2/ A precios de 2007.

3/ En base a la estructura de similar periodo de 2019.

Fuente: Ministerio de Energía y Minas.

Elaboración: BCRP - Sucursal Arequipa. Departamento de Estudios Económicos.

**GRÁFICO N° 2**  
**VARIACIÓN DE LA PRODUCCIÓN MINERA**  
(Variación % real respecto a similar mes del año anterior)

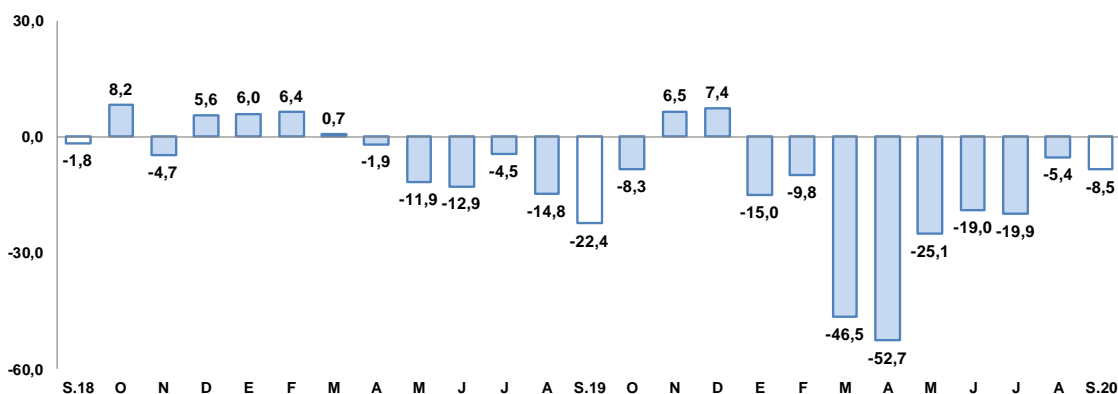

Fuente: Ministerio de Energía y Minas.

Elaboración: BCRP, Sucursal Arequipa, Departamento de Estudios Económicos.



- En el periodo acumulado a setiembre, la inversión minera en la región sumó US\$ 152,1 millones, lo que representó una contracción de 48,1 por ciento en comparación al mismo periodo del año anterior, debido principalmente a la menor inversión ejecutada por la compañía minera Cerro Verde S.A.A. (-40,0 por ciento), en los rubros de infraestructura y planta beneficio. Asimismo, por la menor inversión de la Compañía Minera Zafranal S.A.C (-71,0 por ciento) en exploración.
- La **cotización internacional de los principales metales**, en setiembre, presentó resultados mixtos. El precio promedio del cobre (US\$/TM 6 705) subió 3,0 por ciento ante el resultado positivo de la producción industrial en China; asimismo, también se incrementó el precio promedio del zinc (¢US\$/lb. 111), en 1,2 por ciento. Por otro lado, los precios promedio del oro (US\$/oz.tr. 1 922), plata (US\$/oz.tr. 26), plomo (US\$/lb. 85) cayeron en 2,3 por ciento, 4,6 por ciento y 3,3 por ciento, respectivamente, debido a la incertidumbre generada por las elecciones presidenciales en los Estados Unidos y por la suspensión breve de la vacuna contra la COVID-19 por Oxford y AstraZeneca.

## 2. Otros indicadores sectoriales

### 2.1 Sector manufactura

- En setiembre, la **actividad fabril** regional reportó una caída de 14,0 por ciento en el periodo interanual, ante la menor fabricación tanto en el subsector primario (-14,2 por ciento) como no primario (-14,0 por ciento).

**CUADRO N° 6**  
**SECTOR MANUFACTURA1/**  
(Variación % real respecto a similar período del año anterior)

Ramas de actividad	Estructura Porcentual 2018 2/	Setiembre		Enero - Setiembre	
		Var.%	Contribución al crecimiento 3/	Var.%	Contribución al crecimiento 3/
<b>MANUFACTURA PRIMARIA</b>	<b>19,4</b>	<b>-14,2</b>	<b>-2,7</b>	<b>-19,8</b>	<b>-4,5</b>
Conservas y congelado pescado	1,5	-53,0	-2,2	-41,1	-1,2
Harina y aceite de pescado	1,5	n.a	-	-100,0	-2,8
Productos de cobre	16,5	-3,8	-0,6	-2,7	-0,4
<b>MANUFACTURA NO PRIMARIA</b>	<b>80,6</b>	<b>-14,0</b>	<b>-11,3</b>	<b>-24,7</b>	<b>-19,2</b>
Productos lácteos	9,3	72,9	4,8	20,0	1,6
Cerveza y malta	20,7	-49,0	-9,9	-29,7	-6,0
Bebidas no alcohólicas	9,2	-10,7	-1,0	-19,6	-1,8
Hilatura de fibras textiles	5,8	10,5	0,3	-41,3	-2,0
Prendas de vestir	1,4	-30,1	-0,4	-43,7	-0,7
Pintura, barnices y lacas	0,6	15,4	0,1	-10,6	-0,1
Cemento	33,3	-11,6	-4,5	-30,7	-10,1
Lápices y conexos	0,2	-91,3	-0,7	-76,5	-0,2
<b>SECTOR MANUFACTURA</b>	<b>100,0</b>	<b>-14,0</b>	<b>-14,0</b>	<b>-23,6</b>	<b>-23,6</b>

1/ Cifras preliminares

2/ A precios de 1994

3/ En base a la estructura de similar periodo de 2019.

Fuente: PRODUCE y empresas industriales.

Elaboración: BCRP, Sucursal Arequipa. Departamento de Estudios Económicos.

- El menor dinamismo en el **subsector primario**, se debió a la menor producción de conservas y congelado de pescado (-53,0 por ciento), de productos de cobre (-3,8 por ciento) y la nula producción de harina y aceite de pescado.
- Por su parte, la contracción en la **manufactura no primaria** se explicó por la menor producción de cerveza y malta (-49,0 por ciento), cemento (-11,6 por ciento), bebidas no alcohólicas (-10,7 por ciento), lápices y conexos (-91,3 por ciento) y prendas de vestir (-30,1 por ciento); sin embargo, hubo un incremento en la elaboración de productos lácteos (72,9 por ciento), hilaturas de fibras textiles (10,5 por ciento) y pintura, barnices y lacas (15,4 por ciento).

- En el periodo acumulado entre enero y setiembre, el sector manufacturero presentó una contracción de 23,6 por ciento, debido a la menor fabricación del subsector primario (-19,8 por ciento), ante la nula producción de harina y aceite de pescado (-100,0 por ciento), menor elaboración de conservas y congelado de pescado (-41,1 por ciento) y cátodos de cobre (-2,7 por ciento). Asimismo, también se registró una menor producción en el subsector no primario (-24,7 por ciento), influenciado por la menor elaboración de cemento (-30,7 por ciento), cerveza y malta (-29,7 por ciento), hilatura de fibras textiles (-41,3 por ciento) y bebidas no alcohólicas (-19,6 por ciento), entre los principales.

**GRAFICO N° 3**  
**VARIACIÓN DE LA MANUFACTURA 1/**  
(Variación % real respecto a similar mes del año anterior)

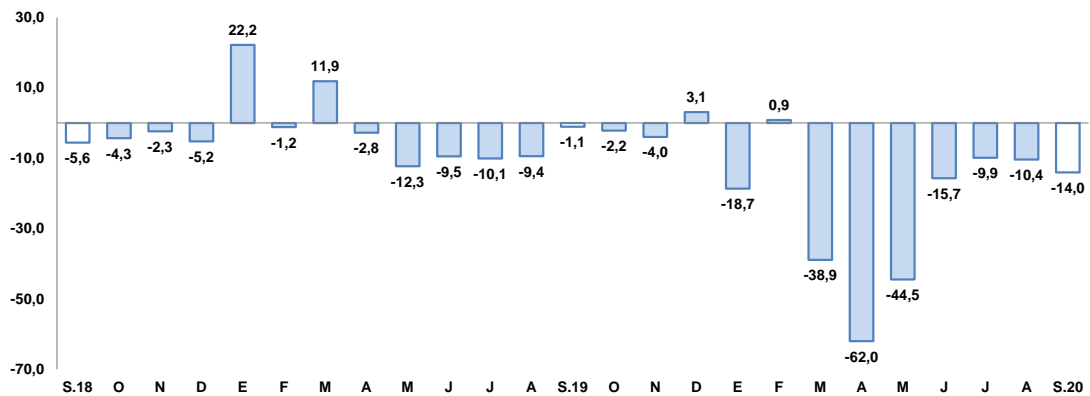

1/ Cifras preliminares

Fuente: BCRP, Sucursal de Arequipa. Con base a la información de PRODUCE y las empresas industriales.

Elaboración: BCRP, Sucursal Arequipa, Departamento de Estudios Económicos.

## 2.2 Sector construcción

- Al cierre de setiembre, los **despachos de cemento** con destino al mercado interno sumaron 212 257 toneladas métricas, significando una contracción de 4,7 por ciento en contraste a lo registrado el mismo mes del año anterior.

**GRAFICO N° 4**  
**VARIACIÓN DEL SECTOR CONSTRUCCIÓN**  
(Variación % real respecto a similar mes del año anterior)

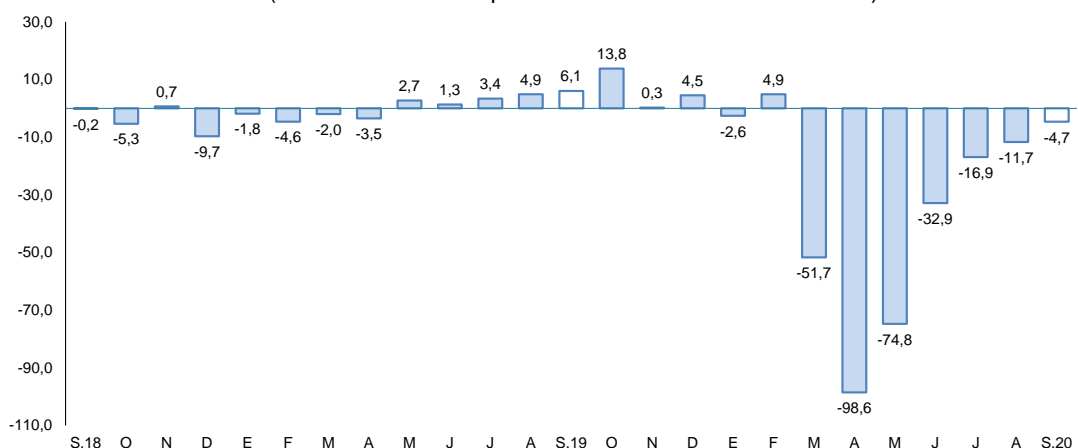

Fuente: Empresas Industriales

Elaboración: BCRP, Sucursal Arequipa, Departamento de Estudios Económicos.

- En el periodo acumulado entre enero y setiembre, los despachos de cemento destinados al mercado nacional alcanzaron 1 186 633 toneladas métricas, presentando una contracción de 31,0 por ciento frente al periodo similar del año anterior.

## II. SECTOR EXTERNO

### 1. Exportaciones

- En setiembre, las **exportaciones** de la región alcanzaron la suma de US\$ 410,1 millones, presentando un crecimiento de 8,8 por ciento frente al periodo comparativo interanual, debido a mayores envíos tanto de productos tradicionales (8,9 por ciento) como no tradicionales (8,3 por ciento). Con respecto a los productos tradicionales, se debió a los mayores embarques de productos mineros (9,0 por ciento) como concentrado de cobre y oro. Mientras que, en el caso de los productos no tradicionales, se explicó por los mayores envíos de productos textiles (17,9 por ciento) como hilados, fibras textiles, tejidos y prendas de vestir; agropecuarios (21,4 por ciento) como alcachofa, vainitas, cebollas frescas, ají paprika en trozos o rodajas y quinua, entre los principales; quımicos (18,4 por ciento) y metal-mecanicos (350,4 por ciento); entre otros.
- Entre enero y setiembre, las exportaciones regionales sumaron US\$ 2 507,1 millones, lo que significo una contraccion de 25,8 por ciento en comparacion al similar periodo del ano anterior, debido a menores envos de productos tradicionales (-26,2 por ciento) relacionado a productos mineros (-25,7 por ciento) como cobre, molibdeno, oro, plata, plomo y zinc; productos agrıcolas (-60,3 por ciento); y por la ausencia de embarques de productos pesqueros (-100,0 por ciento) como harina y aceite de pescado. Asimismo, se registro una reduccion en los envos de productos no tradicionales (-22,3 por ciento), a causa de la menor demanda de productos pesqueros (-29,6 por ciento) como filetes y tentaculos de pota congelada, pescado congelado y conservas; textiles (-38,4 por ciento) como tejidos, hilados, fibras textiles y prendas de vestir; minerales no metalicos (-45,9 por ciento) como cementos y abonos; y sidero-metalurgicos (-91,9 por ciento) y metal-mecanicos (-44,8 por ciento), entre los principales.

**CUADRO No 7**  
**AREQUIPA: EXPORTACIONES POR GRUPO DE PRODUCTOS 1/**  
(Valor FOB en millones de US\$)

TIPO	Setiembre			Enero-Setiembre		
	2019	2020	Var.%	2019	2020	Var.%
<b>PRODUCTOS TRADICIONALES</b>	<b>340,7</b>	<b>370,9</b>	<b>8,9</b>	<b>3 063,4</b>	<b>2 261,0</b>	<b>-26,2</b>
Pesqueros	0,3	0,0	-100,0	18,8	0,0	-100,0
Agrıcolas	0,2	0,0	-88,5	4,4	1,8	-60,3
Mineros	340,2	370,9	9,0	3 040,2	2 259,3	-25,7
Petroleo y gas natural	0,0	0,0	-	0,0	0,0	80,5
<b>PRODUCTOS NO TRADICIONALES</b>	<b>36,2</b>	<b>39,2</b>	<b>8,3</b>	<b>316,6</b>	<b>246,0</b>	<b>-22,3</b>
Agropecuarios	9,5	11,6	21,4	87,0	92,7	6,5
Pesqueros	1,4	1,0	-31,5	8,9	6,3	-29,6
Textiles	14,6	17,2	17,9	139,5	85,9	-38,4
Maderas y papeles y sus derivados	0,1	0,0	-85,6	0,2	0,2	-5,4
Quımicos	6,2	7,4	18,4	42,0	47,5	13,0
Minerales no metalicos	1,5	0,7	-54,8	13,0	7,0	-45,9
Sidero-metalurgicos	2,4	0,0	-99,1	17,1	1,4	-91,9
Metal-mecanicos	0,2	1,0	350,4	7,4	4,1	-44,8
Otros	0,2	0,3	67,9	1,4	1,0	-31,9
<b>TOTAL EXPORTACIONES</b>	<b>376,9</b>	<b>410,1</b>	<b>8,8</b>	<b>3 379,9</b>	<b>2 507,1</b>	<b>-25,8</b>

1/ Cifras preliminares.

Fuente: SUNAT.

Elaboracion: BCRP - Sucursal Arequipa. Departamento de Estudios Economicos.

- Entre enero y setiembre, los **principales paıses de destino** de las exportaciones regionales se concentraron en cinco paıses, que en conjunto demandaron 77,7 por ciento del valor total exportado. En primer lugar, se ubico la Republica Popular China (38,7 por ciento), seguido de Japon (14,0 por ciento), Estados Unidos (11,9 por ciento), Canada (9,4 por ciento) y Corea del Sur (3,7 por ciento). A nivel de los principales productos, a la Republica Popular China y a Japon, se enviaron principalmente minerales de cobre y sus concentrados (88,9 por ciento y 96,4 por ciento, respectivamente); a Estados Unidos de America se destinaron principalmente



oro en las demás formas en bruto (50,5 por ciento) y concentrado de molibdeno (26,6 por ciento); a Canadá se vendieron básicamente oro en las demás formas en bruto (93,4 por ciento); y, finalmente, a Corea del Sur se enviaron principalmente concentrado de cobre y plata en 40,4 por ciento y 32,0 por ciento, respectivamente.

- A nivel de los **principales productos**, entre enero y setiembre, se enviaron en su mayoría productos mineros, que concentraron el 89,6 por ciento del valor total exportado. En primer lugar se ubicó a los minerales de cobre y sus concentrados (55,3 por ciento), enviados principalmente a la República Popular China (62,2 por ciento) y a Japón (24,4 por ciento); seguido de oro en las demás formas en bruto (23,4 por ciento), destinados a Canadá (37,5 por ciento), Estados Unidos de América (25,8 por ciento) y Suiza (15,6 por ciento), entre otros; y minerales de molibdeno y sus concentrados (4,0 por ciento) destinados a Estados Unidos de América (79,3 por ciento) y a la República Popular China (20,7 por ciento), básicamente.

### III. CRÉDITO Y DEPÓSITOS

#### 1. Crédito

- Al cierre del mes de setiembre, el saldo de **créditos** en Arequipa sumó S/ 13 072 millones, lo que representó un crecimiento de 10,4 por ciento en comparación al mismo periodo del año anterior. Según el tipo de instituciones, el Banco de la Nación colocó el 1,8 por ciento del total de créditos y tuvo una caída de 12,4 por ciento; los saldos de Agrobanco representaron el 0,1 por ciento del total y registraron una caída del 28,1 por ciento; la Banca Múltiple participó del 67,7 por ciento de las operaciones y mostró un incremento en sus saldos de 17,8 por ciento; en tanto que, las instituciones no bancarias capturaron el 30,4 por ciento de los créditos y disminuyeron sus saldos en 1,7 por ciento, debido principalmente a las menores colocaciones de las financieras (-5,2 por ciento) y las cajas rurales (-31,6 por ciento).

**CUADRO N° 8**  
**CRÉDITO DIRECTO**  
(Saldos en millones de soles)

	Estructura % Set-20	Setiembre		Var.% Nominal Set-20 / Set-19
		2019	2020	
<b>Banco de la Nación 1/</b>	<b>1,8</b>	<b>267</b>	<b>234</b>	<b>-12,4</b>
<b>Agrobanco 2/</b>	<b>0,1</b>	<b>17</b>	<b>12</b>	<b>-28,1</b>
<b>Banca múltiple</b>	<b>67,7</b>	<b>7 516</b>	<b>8 853</b>	<b>17,8</b>
<b>Instituciones no bancarias</b>	<b>30,4</b>	<b>4 041</b>	<b>3 973</b>	<b>-1,7</b>
Financieras	9,2	1 263	1 198	-5,2
Cajas Municipales	20,5	2 647	2 683	1,4
Cajas Rurales	0,6	110	75	-31,6
Edpymes	0,1	21	16	-22,9
Arrendamiento Financiero	0,0		0	-
<b>TOTAL</b>	<b>100,0</b>	<b>11 841</b>	<b>13 072</b>	<b>10,4</b>
<b>Empresas</b>	<b>63,1</b>	<b>6 826</b>	<b>8 253</b>	<b>20,9</b>
<b>Personas</b>	<b>36,9</b>	<b>5 016</b>	<b>4 819</b>	<b>-3,9</b>
Consumo	22,2	3 131	2 904	-7,3
Hipotecario	14,6	1 884	1 915	1,6
MN	91,7	10 511	11 986	14,0
ME	8,3	1 330	1 086	-18,4
ME (Millo.US\$)		393	302	-23,2

1/ Considera sólo los créditos de consumo e hipotecario.

2/ No considera los créditos a las demás empresas del sistema financiero.

Fuente: SBS y AFP.

Elaboración: BCRP, Sucursal Arequipa, Departamento de Estudios Económicos.

- Según el **tipo de moneda**, los créditos colocados en moneda nacional representaron el 91,7 por ciento del total de operaciones, reportando un crecimiento de 14,0 por ciento en el período comparativo interanual; en tanto que, las operaciones realizadas en moneda extranjera reportaron una caída del 18,4 por ciento. De esta manera, la tasa de dolarización fue de 8,3 por ciento, ubicándose en 2,9 puntos porcentuales por debajo del valor alcanzado en el mismo mes del año previo.
- Según **modalidad de crédito**, las colocaciones enfocadas al sector empresarial canalizaron el 63,1 por ciento del total de las operaciones, mostrando una expansión de 20,9 por ciento frente a su periodo comparativo interanual; en tanto que, los créditos destinados a personas naturales participaron del 36,9 por ciento restante y registraron una reducción de 3,9 por ciento, debido a una menor colocación de créditos de consumo (-7,3 por ciento).

**GRAFICO N° 5**  
**VARIACIÓN DEL CREDITO DIRECTO**  
(Var. % respecto a similar mes del año anterior)

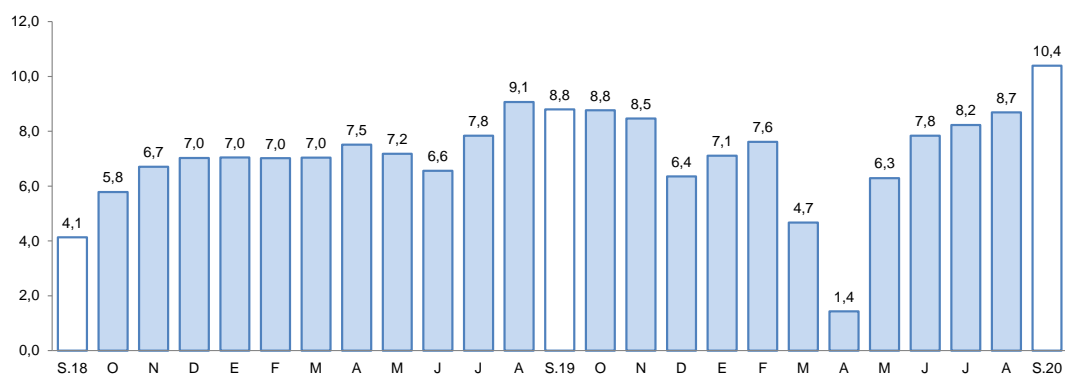

Fuente: Superintendencia de Banca, Seguros y AFPs.

Elaboración: BCRP, Sucursal Arequipa, Departamento de Estudios Económicos.

- La **tasa de morosidad** en el mes de agosto fue de 4,3 por ciento, reportando una ligera reducción de 0,3 puntos porcentuales respecto a su comparativo interanual. Las instituciones que mostraron las tasas más altas de morosidad fueron Agrobanco (62,8 por ciento), las Cajas Rurales de Ahorro y Crédito (12,2 por ciento), las EDPYMES (9,9 por ciento) y las Cajas Municipales (6,0 por ciento); mientras que, las Empresas Financieras y la Banca Múltiple registraron tasas de 5,3 y 3,6 por ciento, respectivamente. El Banco de la Nación registró una tasa de morosidad del 1,6 por ciento.

**GRAFICO N° 6**  
**TASA DE MOROSIDAD 1/**  
(Porcentaje)

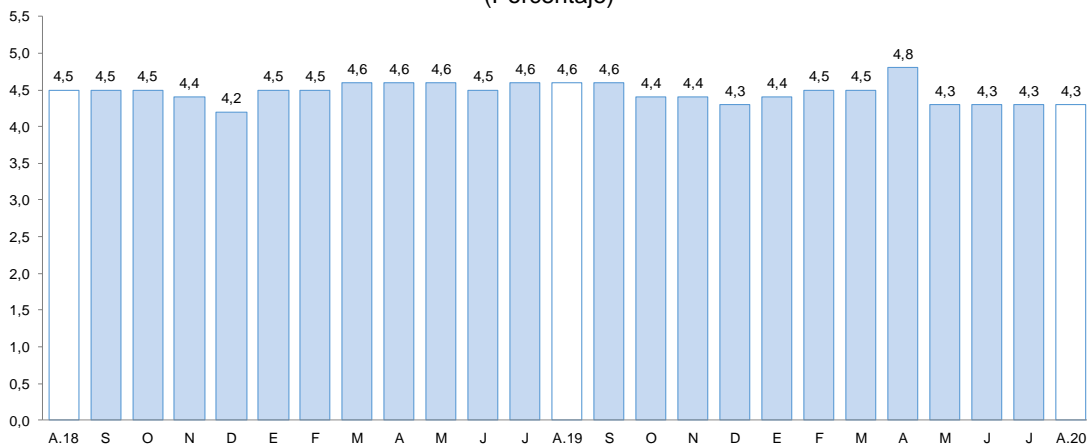

1/ Morosidad = (créditos vencidos + créditos en cobranza judicial) / colocaciones brutas.

Fuente: Superintendencia de Banca, Seguros y AFPs.

Elaboración: BCRP, Sucursal Arequipa, Departamento de Estudios Económicos.



## 2. Depósitos

- Al finalizar el mes de setiembre, las **captaciones** totalizaron un saldo de S/ 13 907 millones, mostrando una expansión de 32,6 por ciento respecto al período comparativo interanual. Según su estructura, el Banco de la Nación captó el 6,0 por ciento de las operaciones y sus saldos registraron un alza de 19,7 por ciento; la Banca Múltiple canalizó el 63,7 por ciento del total de operaciones, expandiendo sus saldos en 51,9 por ciento; en tanto que, las Instituciones No Bancarias participaron del 30,3 por ciento de los depósitos, registrando un crecimiento de 6,5 por ciento.
- Según **tipo de moneda**, el 80,2 por ciento del total de operaciones fueron realizadas con moneda local, registrando un crecimiento de 37,9 por ciento; en tanto que, los depósitos realizados en moneda extranjera mostraron un crecimiento de 14,9 por ciento frente a su comparativo interanual. De esta manera, la tasa de dolarización fue de 19,8 por ciento, cifra que se ubicó 3,0 puntos porcentuales por debajo del valor registrado en el mismo mes del año anterior.

**CUADRO N° 9**  
**DEPÓSITOS**  
(Saldos en millones de soles)

	Estructura % Set-20	Setiembre		Var.% Nominal
		2019	2020	Set-20 / Set-19
<b>Banco de la Nación</b>	<b>6,0</b>	<b>699</b>	<b>837</b>	<b>19,7</b>
<b>Banca múltiple</b>	<b>63,7</b>	<b>5 832</b>	<b>8 858</b>	<b>51,9</b>
<b>Instituciones no bancarias</b>	<b>30,3</b>	<b>3 954</b>	<b>4 212</b>	<b>6,5</b>
Financieras	4,3	521	598	14,9
Cajas Municipales	25,6	3 376	3 555	5,3
Cajas Rurales	0,4	57	59	3,7
<b>TOTAL</b>	<b>100,0</b>	<b>10 485</b>	<b>13 907</b>	<b>32,6</b>
Vista	24,3	1 620	3 382	108,8
Ahorro	44,7	4 491	6 223	38,6
A plazo	30,9	4 374	4 302	-1,7
MN	80,2	8 092	11 156	37,9
ME	19,8	2 394	2 751	14,9
ME (Mill. US\$)		708	765	8,1

Fuente: SBS y AFP

Elaboración: BCRP, Sucursal Arequipa, Departamento de Estudios Económicos.

**GRAFICO N° 7**  
**VARIACIÓN DE LOS DEPÓSITOS**  
(Var. % respecto a similar mes del año anterior)

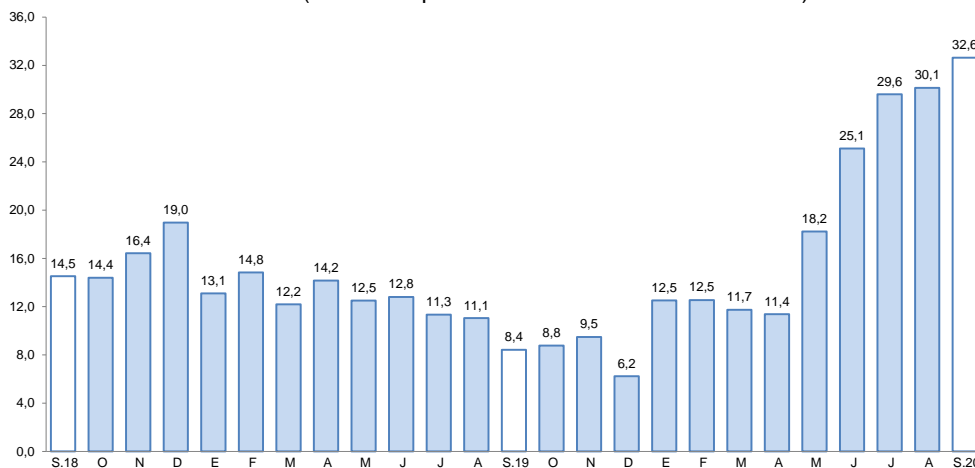

Fuente: Superintendencia de Banca, Seguros y AFP.

Elaboración: BCRP, Sucursal Arequipa, Departamento de Estudios Económicos.

- Con relación a la **modalidad de captación**, los depósitos de ahorro representaron el 44,7 por ciento y tuvieron un crecimiento de 38,6 por ciento; seguido de los depósitos a plazo, que participaron del 30,9 por ciento de las operaciones y mostraron una contracción de 1,7 por ciento; y, por último, los depósitos a la vista representaron el 24,3 por ciento restante y crecieron 108,8 por ciento frente a similar período del año anterior.
- El ratio **colocaciones/depósitos**, en setiembre, fue 0,94, situándose por debajo del valor registrado en el mismo mes del año anterior (1,13).

#### IV. EJECUCIÓN DEL PRESUPUESTO DE GASTOS DEL GOBIERNO GENERAL

##### 1. Ejecución del gasto corriente no financiero

- En el mes de setiembre, el **gasto corriente** sumó S/ 334 millones, lo que representó una expansión real de 12,2 por ciento en el periodo interanual, explicado por el mayor gasto de los tres niveles de gobierno; Gobierno nacional (1,6 por ciento), Gobierno regional (14,4 por ciento) y los Gobiernos locales (40,8 por ciento).

CUADRO N° 10  
AREQUIPA: EJECUCION DEL GASTO CORRIENTE NO FINANCIERO 1/ 2/  
(Millones de soles)

	Setiembre			Enero - Setiembre		
	2019	2020	Var.% real	2019	2020	Var.% real
<b>I. GASTOS CORRIENTES</b>	<b>293</b>	<b>334</b>	<b>12,2</b>	<b>2 612</b>	<b>2 876</b>	<b>8,2</b>
<b>Gobierno nacional</b>	<b>141</b>	<b>146</b>	<b>1,6</b>	<b>1 264</b>	<b>1 458</b>	<b>13,3</b>
<b>Gobierno regional</b>	<b>108</b>	<b>126</b>	<b>14,4</b>	<b>961</b>	<b>1 019</b>	<b>4,2</b>
<b>Gobiernos locales</b>	<b>44</b>	<b>63</b>	<b>40,8</b>	<b>386</b>	<b>398</b>	<b>1,3</b>
<b>Remuneraciones</b>	<b>148</b>	<b>153</b>	<b>1,0</b>	<b>1 345</b>	<b>1 363</b>	<b>-0,4</b>
Gobierno nacional	60	56	-9,1	553	515	-8,4
Gobierno regional	75	81	6,7	648	707	7,1
Gobiernos locales	13	16	14,1	144	141	-3,7
<b>Bienes y Servicios</b>	<b>84</b>	<b>117</b>	<b>36,2</b>	<b>644</b>	<b>652</b>	<b>-0,5</b>
Gobierno nacional	39	44	10,2	295	265	-11,7
Gobierno regional	18	29	63,0	133	154	13,7
Gobiernos locales	27	43	56,2	216	233	6,2
<b>Transferencias 1/</b>	<b>60</b>	<b>65</b>	<b>6,3</b>	<b>623</b>	<b>860</b>	<b>35,6</b>
Gobierno nacional	42	46	9,0	416	678	59,8
Gobierno regional	15	15	-4,3	179	158	-13,3
Gobiernos locales	3	4	21,5	27	24	-11,9
<b>II. FORMACIÓN BRUTA DE CAPITAL</b>	<b>135</b>	<b>158</b>	<b>14,9</b>	<b>1 032</b>	<b>619</b>	<b>-41,1</b>
<b>Gobierno nacional</b>	<b>25</b>	<b>41</b>	<b>64,5</b>	<b>306</b>	<b>110</b>	<b>-64,8</b>
<b>Gobierno regional</b>	<b>35</b>	<b>44</b>	<b>25,0</b>	<b>288</b>	<b>189</b>	<b>-35,5</b>
<b>Gobiernos locales</b>	<b>76</b>	<b>73</b>	<b>-5,9</b>	<b>439</b>	<b>321</b>	<b>-28,1</b>
<b>III OTROS GASTOS DE CAPITAL 2/</b>	<b>3</b>	<b>27</b>	<b>940,9</b>	<b>34</b>	<b>73</b>	<b>109,7</b>
<b>GASTO NO FINANCIERO TOTAL (I+II+III)</b>	<b>431</b>	<b>519</b>	<b>18,4</b>	<b>3 678</b>	<b>3 568</b>	<b>-4,7</b>
<b>Gobierno nacional</b>	<b>168</b>	<b>187</b>	<b>9,7</b>	<b>1 576</b>	<b>1 574</b>	<b>-1,9</b>
<b>Gobierno regional</b>	<b>143</b>	<b>196</b>	<b>35,3</b>	<b>1 275</b>	<b>1 275</b>	<b>-1,8</b>
<b>Gobiernos locales</b>	<b>120</b>	<b>135</b>	<b>10,6</b>	<b>826</b>	<b>719</b>	<b>-14,4</b>

1/ Información actualizada al 30 de setiembre de 2020.

2/ Comprende el gasto en remuneraciones, bienes y servicios y pensiones.

Fuente: MEF.

Elaboración: BCRP, Sucursal Arequipa. Departamento de Estudios Económicos.





- En el período acumulado a setiembre, el gasto corriente sumó S/ 2 876 millones, lo que significó una expansión real de 8,2 por ciento en el periodo interanual, explicada por el mayor gasto de los tres niveles de gobierno: Gobierno nacional (13,3 por ciento), Gobierno regional (4,2 por ciento) y los Gobiernos locales (1,3 por ciento).
- En setiembre, la **inversión pública (formación bruta de capital)** sumó S/ 158 millones, lo que representó un crecimiento real de 14,9 por ciento en el periodo interanual, resultado que obedeció a la mayor ejecución del Gobierno nacional (64,5 por ciento) y del Gobierno regional (25,0 por ciento).
- Entre los meses de enero y setiembre, la inversión pública sumó S/ 619 millones, lo que representó una contracción real de 41,1 por ciento en el periodo interanual, explicada por el menor desembolso de los tres niveles de gobierno: Gobierno nacional (-64,8 por ciento), Gobierno regional (-35,5 por ciento), y los Gobiernos locales (-28,1 por ciento).
- De esta manera, el avance de la inversión pública al cierre de setiembre fue de 23,9 por ciento del PIM, como resultado de la ejecución de 25,2 por ciento del Gobierno nacional, el avance de 23,9 por ciento del Gobierno regional, y de la ejecución de los Gobiernos locales que alcanzó el 23,6 por ciento de avance.

**GRAFICO N° 8**  
**AREQUIPA: VARIACIÓN DE LA INVERSIÓN PÚBLICA**  
(Variación % real)

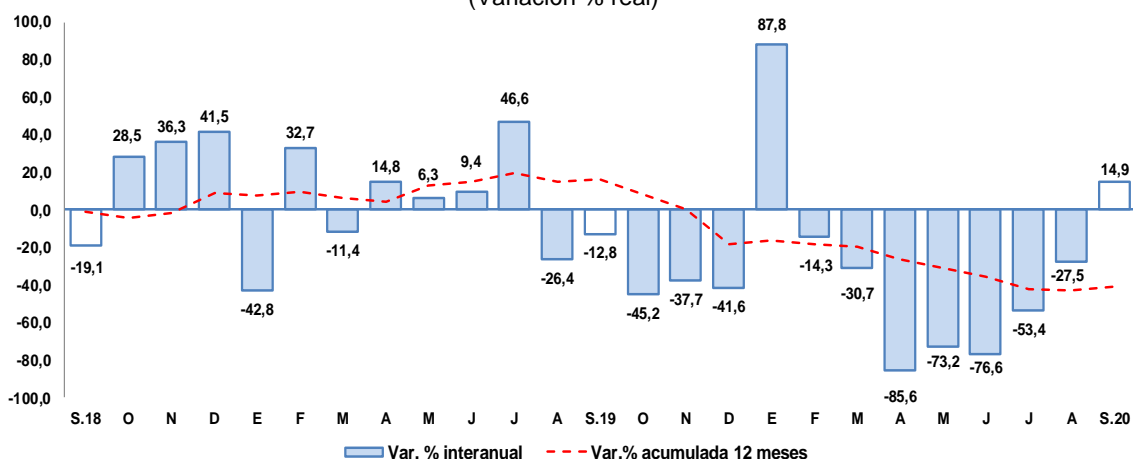

Fuente: MEF.

Elaboración: BCRP, Sucursal Arequipa, Departamento de Estudios Económicos.

- En setiembre, los principales proyectos ejecutados en los tres niveles de gobierno fueron:

En el **Gobierno nacional**:

- Rehabilitación de Puente Alto Molino y accesos, con S/ 8,6 millones.
- Ampliación de la capacidad de albergue y construcción de áreas complementarias en el Complejo Penitenciario de Arequipa; con un monto de S/ 7,3 millones.
- Servicio de mejoramiento y rehabilitación de la Infraestructura vial paquete 7R: Tramo 1: Acopallpa, Tramo 2: Bella Unión, Tramo 3: Chuquibamba y Tramo 4: Salamanca; con un monto de S/ 3,4 millones.
- Construcción y mejoramiento carretera Camaná – Dv. Quilca – Matarani – Ilo - Tacna; con un monto de inversión de S/ 3,1 millones.
- Rehabilitación del Puente Ancaylla y accesos; con S/ 3,0 millones.



**Por el Gobierno regional:**

- Mejoramiento del servicio de transitabilidad del eje de integración vial norte, distritos de Yura y Cerro Colorado; con un monto de inversión de S/ 9,8 millones.
- Mejoramiento y ampliación de los servicios de emergencia para la atención y manejo clínico de casos Covid-19, en el Hospital III Goyeneche Arequipa; con un monto de S/ 3,6 millones.
- Mejoramiento de la carretera Variante de Uchumayo, entre el puente San Isidro y la vía de evitamiento, distritos de Sachaca, Yanahuara y Cerro Colorado; con un monto de inversión de S/ 2,3 millones.
- Mejoramiento y ampliación de los servicios de salud del establecimiento de salud Maritza Campos Díaz, distrito de Cerro Colorado; con un monto de S/ 2,1 millones.
- Mejoramiento del servicio de transitabilidad vehicular en la Vía Departamental AR-107, Pampacolca - Dv. Tagre Tipan, distrito de Pampacolca, provincia de Castilla; con un monto de inversión de S/ 1,5 millones.

**En los Gobiernos locales:**

- Mejoramiento del sistema de riego a través de la construcción de Represa Arhata en los sectores de riego de los distritos de Chuquibamba e Iray, provincia de Condesuyos; por S/ 4,2 millones.
- Mejoramiento del servicio educativo en la I.E. N 40075 Horacio Morales Delgado; Pampa de Camarones, distrito de Sachaca; con un monto de inversión de S/ 2,4 millones.
- Mejoramiento de los servicios de transitabilidad vehicular y peatonal en el módulo A de Ciudad Majes, distrito de Majes - Caylloma; con un monto de S/ 2,0 millones.
- Mejoramiento y ampliación del servicio de seguridad ciudadana, distrito de Sachaca; con un monto de inversión de S/ 1,7 millones.
- Mejoramiento integral y sustentable de los servicios de transporte público en la ciudad de Arequipa; con un monto de S/ 1,5 millones.

## V. ANEXOS



ANEXO 1

AREQUIPA: PRODUCCIÓN AGROPECUARIA 1/  
(Toneladas métricas)

PRODUCTOS	2019				2020								PRODUCTOS	
	SET	OCT	NOV	DIC	ENE	FEB	MAR	ABR	MAY	JUN	JUL	AGO		SET
<b>AGRICOLA</b>														<b>AGRICOLA</b>
Ají pprika	397	0	0	0	247	392	333	817	1 419	2 528	1 704	730	661	Ají pprika
Ajo	5 107	10 088	13 997	18 243	1 872	1 109	114	395	713	320	1 203	4 862	6 158	Ajo
Alcachofa	3 683	4 673	4 089	2 079	1 349	1 440	1 442	1 310	1 341	1 352	1 362	1 384	1 643	Alcachofa
Alfalfa	193 962	202 439	206 421	217 842	225 780	226 761	229 010	226 818	220 424	204 241	193 640	202 429	207 147	Alfalfa
Arroz	0	0	0	0	0	22 404	96 338	86 756	55 867	22 971	0	0	0	Arroz
Arveja grano verde	1 008	846	1 278	1 647	1 491	1 290	958	833	1 130	2 130	1 714	1 497	1 186	Arveja grano verde
Cebolla	39 200	22 138	30 148	40 915	36 056	24 746	17 040	19 358	22 709	24 553	37 554	61 753	38 518	Cebolla
Frijol grano seco	2 124	655	923	9	0	48	54	24	88	70	832	3 091	2 108	Frijol grano seco
Maíz amilceo	13	18	23	27	0	11	39	1 103	3 964	1 991	85	6	17	Maíz amilceo
Maíz chala	73 522	86 149	68 028	69 431	72 697	68 979	80 561	83 297	76 851	81 552	85 905	90 058	85 217	Maíz chala
Maíz choclo	13 737	11 059	3 608	404	34	85	415	269	0	0	3 272	10 208	12 837	Maíz choclo
Olivo	0	0	0	0	0	0	2 193	19 438	5 193	4 610	1 945	0	0	Olivo
Organo	230	324	78	91	238	124	212	142	104	100	77	96	264	Organo
Palto	921	4 280	2	2	24	68	1 062	6 608	2 399	1 426	84	726	2 796	Palto
Papa	56 829	77 073	39 390	23 798	20 213	18 864	16 784	15 997	20 084	16 329	19 499	23 327	51 875	Papa
Quinua	1 894	889	785	695	461	368	152	60	431	513	567	960	1 777	Quinua
Tomate	3 855	2 527	1 530	1 562	3 167	3 513	3 633	2 666	1 472	1 924	2 788	5 379	4 247	Tomate
Trigo	849	2 321	3 660	2 461	0	3	0	0	0	100	54	0	481	Trigo
Vid	2 508	5 791	6 842	2 837	4 496	5 532	2 771	570	0	286	4 728	1 057	2 123	Vid
Zanahoria	5 614	5 098	5 825	7 588	10 142	8 462	6 234	4 775	6 219	6 573	6 883	11 322	4 215	Zanahoria
Zapallo	8 586	2 718	1 838	3 730	5 856	6 730	6 180	2 156	2 256	616	1 892	449	2 670	Zapallo
<b>Otros Agrcolas</b>														<b>Otros Agrcolas</b>
Avena forrajera	109	197	161	370	308	310	350	417	786	2 430	1 473	437	107	Avena forrajera
Caa de azcar	6 476	5 481	5 260	5 128	5 648	0	1 229	4 950	6 967	6 406	6 137	6 765	6 766	Caa de azcar
Caa de azcar (Alcohol)	235	352	235	236	234	352	235	353	235	352	235	587	471	Caa de azcar (Alcohol)
Cebada forrajera	301	290	558	466	517	455	420	436	863	2 155	1 378	402	330	Cebada forrajera
Frijol Vainita	1 095	579	462	573	507	467	460	289	379	413	584	770	1 057	Frijol Vainita
Haba grano verde	572	394	455	862	1 420	1 477	1 154	944	460	748	503	398	279	Haba grano verde
Kiwicha	49	40	0	0	0	23	19	20	54	43	20	15	0	Kiwicha
Maíz amarillo duro	156	14	0	0	0	0	39	6	20	14	13	13	7	Maíz amarillo duro
Maíz morado	413	400	299	60	20	12	47	262	217	133	80	166	453	Maíz morado
Tuna	0	0	0	0	64	307	672	604	858	448	0	0	0	Tuna
<b>PECUARIO</b>														<b>PECUARIO</b>
Carne de ave	13 387	14 471	13 945	14 850	14 356	13 097	13 062	14 232	14 316	13 588	14 875	13 323	12 482	Carne de ave
Carne de ovino	176	173	171	175	173	172	180	184	184	185	178	176	174	Carne de ovino
Carne de porcino	918	925	930	941	956	952	961	951	940	960	945	950	952	Carne de porcino
Carne de vacuno	455	440	420	430	492	490	471	465	445	452	397	390	389	Carne de vacuno
Carne de caprino	10	10	11	16	11	10	11	11	9	9	9	9	9	Carne de caprino
Carne de alpaca	71	69	71	75	86	87	90	78	84	81	82	83	78	Carne de alpaca
Carne de llama	26	26	26	29	32	30	29	22	28	27	30	30	27	Carne de llama
Huevo	1 547	1 463	1 574	1 600	1 382	1 501	1 451	1 486	1 476	1 550	1 478	1 490	1 459	Huevo
Leche	29 437	30 221	29 299	30 240	30 892	26 926	30 297	30 990	31 805	29 139	30 248	31 212	30 490	Leche
<b>Otros Pecuarios</b>														<b>Otros Pecuarios</b>
Lana	0	0	0	13	13	15	14	0	0	0	0	0	0	Lana
Fibra de alpaca	0	0	0	27	37	55	54	0	0	0	0	0	0	Fibra de alpaca
Fibra de llama	0	0	0	8	12	10	10	0	0	0	0	0	0	Fibra de llama

1/ Cifras preliminares

Fuente: Ministerio de Agricultura y Gerencia Regional de Agricultura y Riego - Arequipa.  
Elaboracin: BCRP - Sucursal Arequipa. Departamento de Estudios Econmicos.



**ANEXO 2**

**AREQUIPA: EXTRACCIÓN DE ESPECIES HIDROBIOLÓGICAS 1/  
(Toneladas métricas)**

ESPECIES	2019				2020									ESPECIES
	SET	OCT	NOV	DIC	ENE	FEB	MAR	ABR	MAY	JUN	JUL	AGO	SET	
<b>CHD 2/</b>	<b>7 626</b>	<b>3 421</b>	<b>6 283</b>	<b>5 731</b>	<b>10 251</b>	<b>3 042</b>	<b>2 800</b>	<b>825</b>	<b>1 111</b>	<b>1 327</b>	<b>2 447</b>	<b>2 256</b>	<b>3 899</b>	<b>CHD 2/</b>
1. Fresco	3 387	1 859	4 526	3 314	3 819	1 795	2 556	807	1 071	1 086	2 334	2 144	3 807	1. Fresco
2. Congelado	4 240	1 562	1 757	2 416	6 432	1 246	244	18	40	241	113	113	92	2. Congelado
<b>CHI 3/</b>	<b>0</b>	<b>1 903</b>	<b>0</b>	<b>0</b>	<b>0</b>	<b>0</b>	<b>0</b>	<b>0</b>	<b>0</b>	<b>0</b>	<b>0</b>	<b>0</b>	<b>0</b>	<b>CHI 3/</b>

1/ Cifras preliminares

2/ Consumo Humano Directo

3/ Consumo Humano Indirecto

Fuente: Ministerio de la Producción – PRODUCE y Gerencia Regional de Arequipa.

Elaboración: BCRP - Sucursal Arequipa. Departamento de Estudios Económicos.

ANEXO 3

**AREQUIPA: PRODUCCIÓN MINERA 1/  
(unidades recuperables)**

PRODUCTOS	2019				2020									PRODUCTOS
	SET	OCT	NOV	DIC	ENE	FEB	MAR	ABR	MAY	JUN	JUL	AGO	SET	
<b>MINERÍA METÁLICA</b>														<b>MINERÍA METÁLICA</b>
Cobre (TMF)	33 569	39 671	37 669	42 917	38 609	31 161	21 373	19 300	28 200	32 116	32 256	34 197	30 785	Cobre (TMF)
Oro (KGF)	1 542	1 700	1 723	1 573	1 657	1 459	984	441	489	760	895	1 191	1 157	Oro (KGF)
Plata (KGF)	11 831	14 759	11 189	13 312	8 116	10 913	5 015	6 133	10 817	9 825	4 589	8 248	7 786	Plata (KGF)
Plomo (TMF)	2 949	2 277	2 052	2 259	1 682	1 460	1 377	1 180	1 312	1 619	866	1 680	777	Plomo (TMF)
Zinc (TMF)	2 380	3 014	2 866	3 156	2 435	1 891	1 968	1 666	1 936	1 970	1 066	2 300	830	Zinc (TMF)
Molibdeno (TMF)	684	1 026	1 067	1 264	548	746	593	365	686	788	703	913	840	Molibdeno (TMF)

1/ Cifras preliminares

Fuente: Ministerio de Energía y Minas

Elaboración: BCRP - Sucursal Arequipa. Departamento de Estudios Económicos.



## ANEXO 4

**AREQUIPA: ÍNDICE DE PRODUCCIÓN MANUFACTURERA 1/  
(Índice 1994=100,0)**

DESCRIPCIÓN	2019				2020									
	SET	OCT	NOV	DIC	ENE	FEB	MAR	ABR	MAY	JUN	JUL	AGO	SET	
<b>MANUFACTURA PRIMARIA</b>	<b>149,7</b>	<b>176,9</b>	<b>193,5</b>	<b>157,2</b>	<b>132,6</b>	<b>124,5</b>	<b>145,8</b>	<b>150,0</b>	<b>133,3</b>	<b>145,9</b>	<b>156,8</b>	<b>143,9</b>	<b>128,5</b>	<b>MANUFACTURA PRIMARIA</b>
Conservas y Cong. De pescado	3292,4	2151,4	3369,6	2803,1	1211,7	842,1	149,8	99,0	372,8	2790,8	2957,8	2147,2	1547,0	Conservas y Cong. De pescado
Harina y Aceite de pescado	0,0	10,2	0,0	0,0	0,0	0,0	0,0	0,0	0,0	0,0	0,0	0,0	0,0	Harina y Aceite de pescado
Productos de cobre	199,6	257,0	272,3	220,0	204,4	196,6	243,8	251,7	219,1	201,2	216,9	208,3	192,0	Productos de cobre
<b>MANUFACTURA NO PRIMARIA</b>	<b>255,9</b>	<b>271,0</b>	<b>249,5</b>	<b>265,7</b>	<b>251,6</b>	<b>241,9</b>	<b>140,1</b>	<b>56,4</b>	<b>111,5</b>	<b>206,1</b>	<b>221,3</b>	<b>228,9</b>	<b>220,1</b>	<b>MANUFACTURA NO PRIMARIA</b>
Productos lácteos	47,6	50,3	53,6	45,9	63,7	58,9	44,0	80,2	73,0	67,9	80,8	84,0	82,3	Productos lácteos
Cerveza y malta	289,9	312,8	258,1	353,3	340,6	333,2	177,2	0,0	100,0	304,6	269,6	155,1	147,8	Cerveza y malta
Bebidas No alcohólicas	929,6	1029,7	1135,1	1147,4	1101,6	944,9	711,7	526,0	685,7	679,1	825,2	790,5	829,9	Bebidas No alcohólicas
Hilatura de fibras textiles	89,4	87,9	106,4	90,1	111,4	103,5	52,9	0,0	40,7	114,7	111,3	104,6	98,8	Hilatura de fibras textiles
Prendas de vestir	73,7	64,9	67,5	58,3	69,5	70,3	33,7	1,5	18,2	68,7	49,6	55,2	51,5	Prendas de vestir
Pintura, barnices y lacas	210,0	179,6	192,4	224,9	209,1	154,7	78,6	0,0	80,0	262,9	197,9	219,4	242,3	Pintura, barnices y lacas
Cemento	1057,9	1114,5	975,8	989,8	815,1	817,4	437,1	41,8	255,6	587,3	714,2	994,3	934,8	Cemento
Lápices y conexos	272,5	294,3	281,7	112,1	89,7	67,3	0,0	0,0	0,0	0,0	17,9	20,6	23,7	Lápices y conexos
<b>TOTAL</b>	<b>225,0</b>	<b>243,6</b>	<b>233,2</b>	<b>234,1</b>	<b>217,0</b>	<b>207,7</b>	<b>141,7</b>	<b>83,6</b>	<b>117,8</b>	<b>188,6</b>	<b>202,5</b>	<b>204,2</b>	<b>193,4</b>	<b>TOTAL</b>

1/ Cifras preliminares

Fuente: Empresas Industriales

Elaboración: BCRP, Sucursal Arequipa. Departamento de Estudios Económicos



ANEXO 5

AREQUIPA: ÍNDICE DE PRODUCCIÓN MANUFACTURERA 1/  
(Variación porcentual)

DESCRIPCIÓN	2019				2020									
	SET	OCT	NOV	DIC	ENE	FEB	MAR	ABR	MAY	JUN	JUL	AGO	SET	
<b>MANUFACTURA PRIMARIA</b>	<b>22,4</b>	<b>1,4</b>	<b>20,8</b>	<b>10,0</b>	<b>-54,6</b>	<b>-26,3</b>	<b>3,6</b>	<b>-4,2</b>	<b>-8,4</b>	<b>-28,3</b>	<b>3,6</b>	<b>-12,4</b>	<b>-14,2</b>	<b>MANUFACTURA PRIMARIA</b>
Conservas y Cong. De pescado	729,0	9,4	218,8	367,7	54,5	-54,6	-88,1	-95,3	-73,7	-51,4	71,5	-11,1	-53,0	Conservas y Cong. De pescado
Harina y Aceite de pescado	0,0	1,5	-100,0	0,0	-100,0	-100,0	-100,0	0,0	-100,0	-100,0	-100,0	-100,0	0,0	Harina y Aceite de pescado
Productos de cobre	-0,4	0,4	7,9	-5,0	-14,2	-2,4	13,1	9,2	-1,7	-5,7	-4,7	-12,4	-3,8	Productos de cobre
<b>MANUFACTURA NO PRIMARIA</b>	<b>-5,4</b>	<b>-3,1</b>	<b>-9,8</b>	<b>1,5</b>	<b>-1,8</b>	<b>9,4</b>	<b>-48,0</b>	<b>-77,1</b>	<b>-53,4</b>	<b>-11,1</b>	<b>-13,2</b>	<b>-9,9</b>	<b>-14,0</b>	<b>MANUFACTURA NO PRIMARIA</b>
Productos lácteos	-39,2	-33,6	-29,6	-26,4	4,4	16,1	-47,9	2,0	66,6	25,3	31,7	78,0	72,9	Productos lácteos
Cerveza y malta	3,0	2,7	-20,9	26,4	8,8	16,1	-44,8	-100,0	-63,8	14,1	-7,1	-44,7	-49,0	Cerveza y malta
Bebidas No alcohólicas	-7,7	-4,5	-2,4	-8,2	-11,5	4,7	-25,7	-48,3	-32,6	-11,0	-14,3	-22,8	-10,7	Bebidas No alcohólicas
Hilatura de fibras textiles	-42,1	-47,3	-28,2	-29,0	-29,3	-32,0	-70,3	-100,0	-73,0	-16,8	-16,0	-6,6	10,5	Hilatura de fibras textiles
Prendas de vestir	-6,5	-10,9	13,3	-12,7	-4,2	0,6	-72,7	-98,3	-79,1	-11,6	-35,1	-26,0	-30,1	Prendas de vestir
Pintura, barnices y lacas	-6,6	-22,4	-1,5	18,0	-9,9	27,8	-47,5	-100,0	-59,4	85,0	25,3	-1,0	15,4	Pintura, barnices y lacas
Cemento	4,4	8,5	1,2	1,9	-2,4	12,0	-50,4	-94,9	-71,2	-33,7	-25,8	-2,0	-11,6	Cemento
Lápices y conexos	282,1	188,1	172,8	20,1	41,7	114,7	-100,0	-100,0	-100,0	-100,0	-81,7	-91,8	-91,3	Lápices y conexos
<b>TOTAL</b>	<b>-1,1</b>	<b>-2,2</b>	<b>-4,0</b>	<b>3,1</b>	<b>-18,7</b>	<b>0,9</b>	<b>-38,9</b>	<b>-62,0</b>	<b>-44,5</b>	<b>-15,7</b>	<b>-9,9</b>	<b>-10,4</b>	<b>-14,0</b>	<b>TOTAL</b>

1/ Cifras preliminares

Fuente: Empresas Industriales.

Elaboración: BCRP - Sucursal Arequipa. Departamento de Estudios Económicos.



## ANEXO 6

AREQUIPA: EXPORTACIONES POR TIPO DE PRODUCTO 1/  
(Valor FOB - Millones de US\$)

DESCRIPCIÓN	2019				2020									DESCRIPCIÓN
	SET	OCT	NOV	DIC	ENE	FEB	MAR	ABR	MAY	JUN	JUL	AGO	SET	
<b>PRODUCTOS TRADICIONALES</b>	<b>340,7</b>	<b>378,9</b>	<b>421,6</b>	<b>347,3</b>	<b>289,3</b>	<b>269,5</b>	<b>218,3</b>	<b>121,8</b>	<b>214,9</b>	<b>266,2</b>	<b>260,8</b>	<b>249,3</b>	<b>370,9</b>	<b>PRODUCTOS TRADICIONALES</b>
Agrícolas	0,2	0,4	0,3	0,5	0,3	0,3	0,2	0,0	0,4	0,1	0,2	0,3	0,0	Agropecuario
Pesquero	0,3	1,0	0,9	0,5	0,0	0,0	0,0	0,0	0,0	0,0	0,0	0,0	0,0	Pesquero
Minero	340,2	377,6	420,5	346,3	289,1	269,2	218,1	121,8	214,5	266,2	260,6	249,0	370,9	Minero
Petróleo y gas natural	0,0	0,0	0,0	0,0	0,0	0,0	0,0	0,0	0,0	0,0	0,0	0,0	0,0	Petróleo y gas natural
<b>PRODUCTOS NO TRADICIONALES</b>	<b>36,2</b>	<b>31,1</b>	<b>27,3</b>	<b>40,1</b>	<b>31,8</b>	<b>31,7</b>	<b>26,0</b>	<b>12,3</b>	<b>19,7</b>	<b>26,3</b>	<b>28,6</b>	<b>30,5</b>	<b>39,2</b>	<b>PRODUCTOS NO TRADICIONALES</b>
Agropecuario	9,5	5,6	10,8	18,0	14,5	12,1	9,4	5,9	10,5	9,7	8,7	10,3	11,6	Agropecuario
Textiles	14,6	12,9	9,6	12,0	10,2	12,6	10,8	2,0	2,5	7,6	11,4	11,7	17,2	Textiles
Pesquero	1,4	0,7	1,2	1,0	0,5	0,2	0,7	0,1	0,1	0,9	1,1	1,6	1,0	Pesquero
Mineral no Metálico	1,5	0,8	1,1	1,5	1,5	0,7	0,5	1,5	0,4	0,5	0,3	0,9	0,7	Mineral no Metálico
Siderúrgico	2,4	4,8	0,1	0,4	0,0	0,0	0,0	0,0	0,0	0,3	0,8	0,1	0,0	Siderurgico
Metal Mecánico	0,2	0,2	0,6	0,5	0,3	1,7	0,3	0,0	0,1	0,1	0,2	0,3	1,0	Metal Mecánico
Químico	6,2	5,6	3,6	6,4	4,6	4,1	4,0	2,8	6,1	6,9	6,0	5,5	7,4	Químico
Maderas y Papel	0,1	0,0	0,0	0,1	0,0	0,1	0,0	0,0	0,0	0,0	0,0	0,0	0,0	Maderas y Papel
Diversos	0,2	0,4	0,3	0,2	0,2	0,1	0,2	0,0	0,0	0,1	0,1	0,1	0,3	Diversos
<b>TOTAL</b>	<b>376,9</b>	<b>410,0</b>	<b>448,9</b>	<b>387,5</b>	<b>321,1</b>	<b>301,2</b>	<b>244,3</b>	<b>134,1</b>	<b>234,6</b>	<b>292,5</b>	<b>289,4</b>	<b>279,8</b>	<b>410,1</b>	<b>TOTAL</b>

1/ Cifras preliminares

Fuente: SUNAT.

Elaboración: BCRP - Sucursal Arequipa. Departamento de Estudios Económicos.



ANEXO 7

AREQUIPA: ESTRUCTURA DE EXPORTACIONES POR PRINCIPALES PAÍSES DE DESTINO  
ENERO - SETIEMBRE  
(Valor FOB - Millones de US\$)

País	Principales Productos	% del Total	Valor FOB acumulado	Estructura % por país
<b>RP China</b>		<b>38,7</b>	<b>970,1</b>	<b>100,0%</b>
	Minerales de cobre y sus concentrados		862,6	88,9%
	Cátodos de cobre refinado		53,9	5,6%
	Minerales de molibdeno y sus concentrados		20,7	2,1%
	Pelo fino de alpaca o llama		10,3	1,1%
	Minerales de oro y sus concentrados		6,9	0,7%
	Algas frescas secas o congeladas		5,1	0,5%
	Ovas de pez volador congelado		4,6	0,5%
	Otros		6,0	0,6%
<b>Japón</b>		<b>14,0</b>	<b>350,9</b>	<b>100,0%</b>
	Minerales de cobre y sus concentrados		338,3	96,4%
	Minerales de plata y sus concentrados		10,3	2,9%
	Hígados, Huevas Y Lechas, Secos, Ahumados, Salados O En Salm		0,7	0,2%
	Otros		1,6	0,5%
<b>Estados Unidos</b>		<b>11,9</b>	<b>298,8</b>	<b>100,0%</b>
	Oro en las demás formas en bruto		151,0	50,5%
	Minerales de molibdeno y sus concentrados		79,4	26,6%
	Cátodos de cobre refinado		12,9	4,3%
	Alcachofas		9,3	3,1%
	Uvas frescas		6,6	2,2%
	Hilados de lana o pelo fino		5,6	1,9%
	Los demás Hilados de lana o pelo fino		5,1	1,7%
	Los demás concentrado de zinc de baja ley		3,0	1,0%
	Alcachofa en conserva		2,3	0,8%
	Los demás quinua		2,0	0,7%
	Aji paprika en sus demas formas		2,0	0,7%
	Camisas de algodón		1,2	0,4%
	Otros		18,4	6,2%
<b>Canadá</b>		<b>9,4</b>	<b>235,3</b>	<b>100,0%</b>
	Oro en las demás formas en bruto		219,8	93,4%
	Minerales de plata y sus concentrados		12,9	5,5%
	Los demás quinua		0,7	0,3%
	Alcachofas		0,5	0,2%
	Otros		1,4	0,6%
<b>Corea del Sur</b>		<b>3,7</b>	<b>92,8</b>	<b>100,0%</b>
	Minerales de cobre y sus concentrados		37,5	40,4%
	Minerales de plata y sus concentrados		29,7	32,0%
	Cátodos de cobre refinado		15,9	17,2%
	Tubo de pota cocido congelado		2,9	3,2%
	Otros		6,7	7,2%
<b>Suiza</b>		<b>3,7</b>	<b>92,2</b>	<b>100,0%</b>
	Oro en las demás formas en bruto		91,6	99,4%
	Los demás Hilados de lana o pelo fino		0,2	0,2%
	Hilados de lana o pelo fino		0,1	0,1%
	Otros		0,3	0,3%
<b>Otros</b>		<b>18,6</b>	<b>466,9</b>	
<b>TOTAL</b>		<b>100,0</b>	<b>2 507,1</b>	

Fuente: SUNAT

Elaboración: BCRP - Sucursal Arequipa. Departamento de Estudios Económicos.



ANEXO 8

AREQUIPA: ESTRUCTURA DE EXPORTACIONES POR PRINCIPALES PRODUCTOS  
ENERO - SETIEMBRE  
(Valor FOB - Millones de US\$)

Producto	% del Total	Valor FOB acumulado	Estructura % por país
<b>Minerales de cobre y sus concentrados</b>	<b>55,3</b>	<b>1 387,4</b>	<b>100,0%</b>
RP China		862,6	62,2%
Japón		338,3	24,4%
España		58,0	4,2%
Corea del Sur		37,5	2,7%
Bulgaria		33,6	2,4%
Alemania		22,1	1,6%
India		12,7	0,9%
China taiwan		11,7	0,8%
Otros		10,8	0,8%
<b>Oro en las demás formas en bruto</b>	<b>23,4</b>	<b>585,8</b>	<b>100,0%</b>
Canadá		219,8	37,5%
Estados Unidos		151,0	25,8%
Suiza		91,6	15,6%
Emiratos Arabes		69,0	11,8%
India		40,7	7,0%
Turquia		12,9	2,2%
Otros		0,8	0,1%
<b>Minerales de molibdeno y sus concentrados</b>	<b>4,0</b>	<b>100,1</b>	<b>100,0%</b>
Estados Unidos		79,4	79,3%
RP China		20,7	20,7%
<b>Cátodos de cobre refinado</b>	<b>3,5</b>	<b>87,9</b>	<b>100,0%</b>
RP China		53,9	61,3%
Corea del Sur		15,9	18,1%
Estados Unidos		12,9	14,6%
Italia		5,2	5,9%
<b>Minerales de plata y sus concentrados</b>	<b>2,6</b>	<b>64,2</b>	<b>100,0%</b>
Corea del Sur		29,7	46,3%
Canadá		12,9	20,2%
Japón		10,3	16,0%
Alemania		9,8	15,2%
Otros		1,5	2,3%
<b>Pelo fino de alpaca o llama</b>	<b>1,0</b>	<b>25,3</b>	<b>100,0%</b>
Italia		10,4	41,1%
RP China		10,3	40,7%
Corea del Sur		1,4	5,6%
Otros		3,2	12,6%
<b>Minerales de oro y sus concentrados</b>	<b>0,8</b>	<b>20,3</b>	<b>100,0%</b>
Alemania		7,1	35,1%
RP China		6,9	33,9%
Bulgaria		6,3	31,1%
<b>Los demás Hilados de lana o pelo fino</b>	<b>0,6</b>	<b>15,0</b>	<b>100,0%</b>
Estados Unidos		5,1	33,9%
Noruega		4,0	26,6%
Reino Unido		2,1	14,3%
Otros		3,8	25,2%
<b>Otros</b>	<b>8,8</b>	<b>221,2</b>	
<b>TOTAL</b>	<b>100,0</b>	<b>2 507,1</b>	

Fuente: SUNAT

Elaboración: BCRP - Sucursal Arequipa. Departamento de Estudios Económicos.



ANEXO 9

AREQUIPA: IMPORTACIONES POR EL PUERTO DE MATARANI 1/  
(Valor FOB - Millones de US\$)

DESCRIPCIÓN	2019				2020									DESCRIPCIÓN
	SET	OCT	NOV	DIC	ENE	FEB	MAR	ABR	MAY	JUN	JUL	AGO	SET	
<b>I. BIENES DE CONSUMO</b>	<b>1,5</b>	<b>1,4</b>	<b>1,8</b>	<b>1,7</b>	<b>2,5</b>	<b>1,6</b>	<b>3,9</b>	<b>2,2</b>	<b>1,0</b>	<b>0,7</b>	<b>0,5</b>	<b>0,9</b>	<b>1,8</b>	<b>I. BIENES DE CONSUMO</b>
Bienes de Consumo no Duradero	0,9	0,9	0,9	1,1	2,0	1,1	3,5	1,8	0,5	0,4	0,1	0,9	1,4	Bienes de Consumo no Duradero
Bienes de Consumo Duradero	0,6	0,5	0,8	0,7	0,5	0,5	0,5	0,4	0,5	0,3	0,4	0,0	0,3	Bienes de Consumo Duradero
<b>II. INSUMOS</b>	<b>50,2</b>	<b>97,4</b>	<b>54,8</b>	<b>85,3</b>	<b>75,9</b>	<b>54,8</b>	<b>52,7</b>	<b>37,9</b>	<b>38,5</b>	<b>34,1</b>	<b>40,2</b>	<b>65,5</b>	<b>67,9</b>	<b>II. INSUMOS</b>
Combustibles, Lubricantes y Conexos	22,9	44,9	24,6	48,5	43,7	21,9	18,4	7,1	12,2	15,3	9,7	26,1	30,6	Combustibles, Lubricantes y Conexos
Materias Primas para la Agricultura	7,6	5,6	5,5	9,7	0,7	7,5	0,6	4,6	6,2	3,6	7,8	8,0	3,9	Materias Primas para la Agricultura
Materias Primas para la Industria	19,8	46,9	24,7	27,1	31,4	25,3	33,7	26,2	20,2	15,2	22,8	31,4	33,4	Materias Primas para la Industria
<b>III. BIENES DE CAPITAL Y MATERIALES DE CONSTRUCCIÓN</b>	<b>28,6</b>	<b>11,7</b>	<b>28,9</b>	<b>26,4</b>	<b>21,8</b>	<b>8,2</b>	<b>11,6</b>	<b>33,9</b>	<b>25,1</b>	<b>14,8</b>	<b>10,2</b>	<b>25,6</b>	<b>6,5</b>	<b>III. BIENES DE CAPITAL Y MATERIALES DE CONSTRUCCIÓN</b>
Materiales de Construcción	1,6	3,2	2,0	1,1	1,9	3,7	0,8	1,3	1,0	1,9	0,6	2,4	1,9	Materiales de Construcción
Bienes de Capital para la Agricultura	0,0	0,0	0,0	0,1	0,1	0,0	0,0	0,0	0,0	0,0	0,0	0,0	0,2	Bienes de Capital para la Agricultura
Bienes de Capital para la Industria	25,6	2,3	5,6	12,1	10,5	3,2	1,8	23,0	23,7	3,7	0,4	7,6	1,6	Bienes de Capital para la Industria
Equipos de Transporte	1,4	6,2	21,3	13,1	9,3	1,4	9,1	9,6	0,3	9,2	9,1	15,6	2,9	Equipos de Transporte
<b>TOTAL</b>	<b>80,3</b>	<b>110,5</b>	<b>85,5</b>	<b>113,5</b>	<b>100,1</b>	<b>64,7</b>	<b>68,2</b>	<b>74,0</b>	<b>64,6</b>	<b>49,6</b>	<b>50,9</b>	<b>92,0</b>	<b>76,2</b>	<b>TOTAL</b>

Fuente: SUNAT

Elaboración: BCRP - Sucursal Arequipa. Departamento de Estudios Económicos.

## ANEXO 10

**AREQUIPA: ESTRUCTURA DE IMPORTACIONES POR PRINCIPALES PAÍSES DE ORIGEN**  
**ENERO - SETIEMBRE**  
**(Valor FOB - Millones de US\$)**

País	Principales Productos	% del Total	Valor FOB acumulado	Estructura % por país
<b>Estados Unidos</b>		<b>55,1</b>	<b>352,6</b>	<b>100,0%</b>
	Diesel 2		177,6	50,4%
	Volquetes automotores		44,4	12,6%
	Sulfhidrato de sodio		23,5	6,7%
	Máquinas cuya		22,3	6,3%
	Maíz duro amarillo		19,1	5,4%
	Abonos, fosfato diatómico		10,3	2,9%
	Los demás azúcares de caña y sacarosa químicamente pura		7,5	2,1%
	Los demás habas (porotos, frijoles, fréjoles)		5,4	1,5%
	Hulla bituminosa		4,5	1,3%
	Autopropulsadas		4,0	1,1%
	Abonos, con un porcentaje de nitrógeno superior o igual a 45%		3,8	1,1%
	Otros		30,2	8,6%
<b>Chile</b>		<b>9,9</b>	<b>63,2</b>	<b>100,0%</b>
	Las demás barras, laminadas en caliente de los demás aceros		33,8	53,5%
	Nitrato de amonio para uso minero (grado año)		10,0	15,8%
	Volquetes automotores		9,6	15,2%
	Las demás manufacturas de hierro o acero (Bolas para molinos)		2,7	4,3%
	Productos de la molinería, malta, sin tostar		2,6	4,1%
	Otros		4,5	7,1%
<b>Uruguay</b>		<b>7,1</b>	<b>45,3</b>	<b>100,0%</b>
	Los demás trigos		26,5	58,6%
	Maíz duro amarillo		16,7	37,0%
	Otros		2,0	4,5%
<b>Republica Popular De China</b>		<b>6,6</b>	<b>42,5</b>	<b>100,0%</b>
	Las demás máquinas y aparatos para explantar (Autopropulsadas)		21,8	51,2%
	Las demás camionetas pick-up ensambladas		1,2	2,9%
	Motocicletas con motor de émbolo		1,1	2,5%
	Las demás hojas de topadoras frontales		0,9	2,2%
	Artículos de calcetería de fibras sintéticas		0,9	2,1%
	Otros		16,6	39,0%
<b>Reino Unido</b>		<b>6,0</b>	<b>38,5</b>	<b>100,0%</b>
	Maíz duro amarillo		31,7	82,3%
	Los demás trigos		3,5	9,0%
	Los demás habas (porotos, frijoles, fréjoles)		3,4	8,8%
<b>Suiza</b>		<b>4,1</b>	<b>26,0</b>	<b>100,0%</b>
	Biodiesel y sus mezclas, sin aceites de petróleo		4,7	18,0%
	Autopropulsadas		4,3	16,4%
	Abonos, con un porcentaje de nitrógeno superior o igual a 45%		3,6	13,8%
	Los demás abonos minerales o químicos nitrogenados.		3,3	12,8%
	Coque de petróleo sin calcinar		2,4	9,1%
	Otros		7,8	29,9%
<b>Hong Kong</b>		<b>3,2</b>	<b>20,4</b>	<b>100,0%</b>
	Las demás barras, laminadas en caliente de los demás aceros		14,5	70,9%
	Sulfhidrato de sodio		2,5	12,3%
	Preparaciones para concentración de minerales		2,5	12,2%
	Otros		0,9	4,5%
<b>Singapur</b>		<b>1,2</b>	<b>7,4</b>	<b>100,0%</b>
	Los demás abonos minerales o químicos nitrogenados.		3,4	45,5%
	Hulla bituminosa		2,1	28,0%
	Otros		2,0	26,5%
<b>Otros</b>		<b>6,9</b>	<b>44,2</b>	
<b>TOTAL</b>		<b>100,0</b>	<b>640,0</b>	

Fuente: SUNAT

Elaboración: BCRP - Sucursal Arequipa. Departamento de Estudios Económicos.



ANEXO 11

**AREQUIPA: ESTRUCTURA DE IMPORTACIONES POR PRINCIPALES PRODUCTOS  
ENERO - SETIEMBRE  
(Valor FOB - Millones de US\$)**

<b>Producto</b>	<b>% del Total</b>	<b>Valor FOB acumulado</b>	<b>Estructura % por país</b>
<b>Diesel 2</b>	<b>27,8</b>	<b>177,6</b>	<b>100,0%</b>
Estados Unidos		177,6	100,0%
<b>Maíz duro amarillo</b>	<b>10,6</b>	<b>67,6</b>	<b>100,0%</b>
Reino Unido		31,7	46,9%
Estados Unidos		19,1	28,3%
Uruguay		16,7	24,8%
<b>Volquetes automotores</b>	<b>8,8</b>	<b>56,3</b>	<b>100,0%</b>
Estados Unidos		44,4	78,8%
Chile		9,6	17,0%
Otros		2,3	4,1%
<b>Las demás barras, laminadas en caliente de los demás aceros</b>	<b>7,5</b>	<b>48,3</b>	<b>100,0%</b>
Chile		33,8	70,0%
Hong Kong		14,5	30,0%
<b>Los demás trigos</b>	<b>4,7</b>	<b>30,0</b>	<b>100,0%</b>
Uruguay		26,5	88,5%
Reino Unido		3,5	11,5%
<b>Sulfhidrato de sodio</b>	<b>4,1</b>	<b>26,4</b>	<b>100,0%</b>
Estados Unidos		23,5	89,1%
Otros		2,9	10,9%
<b>Las demás máquinas y aparatos para explanar-autopropulsadas</b>	<b>3,8</b>	<b>24,3</b>	<b>100,0%</b>
Republica Popular De China		21,8	89,6%
Otros		2,5	10,4%
<b>Máquinas cuya superestructura pueda girar 360°</b>	<b>3,5</b>	<b>22,6</b>	<b>100,0%</b>
Estados Unidos		22,3	98,4%
Países Bajos		0,3	1,3%
Otros		0,1	0,3%
<b>Nitrato de amonio para uso minero (grado anfo)</b>	<b>1,9</b>	<b>12,0</b>	<b>100,0%</b>
Chile		10,0	83,2%
Otros		2,0	16,8%
<b>Otros</b>	<b>27,3</b>	<b>174,9</b>	
<b>TOTAL</b>	<b>100,0</b>	<b>640,0</b>	

Fuente: SUNAT

Elaboración: BCRP - Sucursal Arequipa. Departamento de Estudios Económicos.



ANEXO 12

AREQUIPA: INGRESOS RECAUDADOS POR EL GOBIERNO CENTRAL  
(Millones de soles)

	2019				2020									
	SET	OCT	NOV	DIC	ENE	FEB	MAR	ABR	MAY	JUN	JUL	AGO	SET	
<b>I. INGRESOS TRIBUTARIOS</b>	<b>243</b>	<b>279</b>	<b>313</b>	<b>384</b>	<b>367</b>	<b>349</b>	<b>290</b>	<b>227</b>	<b>160</b>	<b>171</b>	<b>224</b>	<b>209</b>	<b>269</b>	<b>I. INGRESOS TRIBUTARIOS</b>
<b>1. Impuesto a los Ingresos</b>	<b>81</b>	<b>87</b>	<b>90</b>	<b>168</b>	<b>100</b>	<b>90</b>	<b>95</b>	<b>107</b>	<b>49</b>	<b>58</b>	<b>85</b>	<b>72</b>	<b>80</b>	<b>1. Impuesto a los ingresos</b>
- Personas Naturales	25	28	31	31	39	30	24	31	24	25	25	25	24	- Personas Naturales
- Personas Jurídicas	55	57	57	136	60	56	45	55	23	28	47	35	49	- Personas Jurídicas
- Regularizaciones	1	1	1	0	1	3	26	21	1	5	14	12	7	- Regularizaciones
<b>2. Impuesto a la Importación</b>	<b>0</b>	<b>0</b>	<b>0</b>	<b>0</b>	<b>0</b>	<b>0</b>	<b>0</b>	<b>0</b>	<b>0</b>	<b>0</b>	<b>1</b>	<b>1</b>	<b>1</b>	<b>2. Impuesto a la importación</b>
<b>3. Impuesto General a las Ventas</b>	<b>138</b>	<b>144</b>	<b>164</b>	<b>147</b>	<b>181</b>	<b>157</b>	<b>137</b>	<b>77</b>	<b>87</b>	<b>83</b>	<b>107</b>	<b>115</b>	<b>143</b>	<b>3. Impuesto general a las ventas</b>
- Operaciones Internas	89	89	93	90	104	102	64	37	31	51	70	67	86	- Operaciones Internas
- Operaciones Externas	49	55	72	57	76	55	73	40	56	32	37	49	57	- Operaciones Externas
<b>4. Impuesto Selectivo al Consumo</b>	<b>12</b>	<b>38</b>	<b>41</b>	<b>26</b>	<b>46</b>	<b>24</b>	<b>44</b>	<b>33</b>	<b>14</b>	<b>20</b>	<b>24</b>	<b>16</b>	<b>39</b>	<b>4. Impuesto selectivo al consumo</b>
<b>5. Otros Ingresos Tributarios</b>	<b>10</b>	<b>10</b>	<b>17</b>	<b>43</b>	<b>40</b>	<b>77</b>	<b>13</b>	<b>9</b>	<b>9</b>	<b>11</b>	<b>8</b>	<b>5</b>	<b>6</b>	<b>5. Otros ingresos tributarios</b>
<b>II. INGR. NO TRIBUTARIOS</b>	<b>4</b>	<b>3</b>	<b>5</b>	<b>4</b>	<b>3</b>	<b>5</b>	<b>1</b>	<b>0</b>	<b>0</b>	<b>0</b>	<b>4</b>	<b>6</b>	<b>3</b>	<b>II. INGR. NO TRIBUTARIOS</b>
<b>INGRESOS CORRIENTES (I+II)</b>	<b>247</b>	<b>282</b>	<b>318</b>	<b>388</b>	<b>370</b>	<b>354</b>	<b>291</b>	<b>227</b>	<b>160</b>	<b>172</b>	<b>228</b>	<b>215</b>	<b>272</b>	<b>INGRESOS CORRIENTES (I+II)</b>

1/ Incluye el pago de pensiones, donaciones, transferencias y otros gastos corrientes.

2/ Incluye donaciones y transferencias.

3/ Información actualizada al 30 de setiembre de 2020

Fuente: MEF

Elaboración: BCRP, Sucursal Arequipa. Departamento de Estudios Económicos.

ANEXO 13

AREQUIPA: EJECUCIÓN DE GASTOS DEL GOBIERNO NACIONAL 3/  
(Millones de soles)

	2019				2020									
	SET	OCT	NOV	DIC	ENE	FEB	MAR	ABR	MAY	JUN	JUL	AGO	SET	
<b>GASTOS NO FINANCIEROS</b>	<b>168</b>	<b>163</b>	<b>173</b>	<b>271</b>	<b>113</b>	<b>170</b>	<b>152</b>	<b>187</b>	<b>169</b>	<b>120</b>	<b>201</b>	<b>275</b>	<b>187</b>	<b>GASTOS NO FINANCIEROS</b>
<b>A. GASTOS CORRIENTES</b>	<b>141</b>	<b>140</b>	<b>155</b>	<b>216</b>	<b>109</b>	<b>156</b>	<b>138</b>	<b>184</b>	<b>167</b>	<b>116</b>	<b>181</b>	<b>262</b>	<b>146</b>	<b>A. GASTOS CORRIENTES</b>
1. Remuneraciones	60	60	63	78	59	55	54	55	60	55	65	56	56	1. Remuneraciones
2. Bienes y servicios	39	43	34	71	22	36	17	25	23	28	27	42	44	2. Bienes y servicios
3. Transferencias 1/	42	37	57	68	28	65	67	104	83	33	88	164	46	3. Transferencias 1/
<b>B. GASTOS DE CAPITAL</b>	<b>27</b>	<b>24</b>	<b>18</b>	<b>55</b>	<b>4</b>	<b>14</b>	<b>14</b>	<b>3</b>	<b>2</b>	<b>4</b>	<b>20</b>	<b>13</b>	<b>41</b>	<b>B. GASTOS DE CAPITAL</b>
1. Formación bruta de capital	25	24	18	54	4	14	14	3	2	4	14	13	41	1. Formación bruta de capital
2. Otros gastos de capital 2/	3	0	0	1	0	0	0	0	0	0	6	0	0	2. Otros gastos de capital 2/

1/ Incluye el pago de pensiones, donaciones, transferencias y otros gastos corrientes.

2/ Incluye donaciones y transferencias.

3/ Información actualizada al 30 de setiembre de 2020

Fuente: MEF

Elaboración: BCRP, Sucursal Arequipa. Departamento de Estudios Económicos.

**ANEXO 14**

**AREQUIPA: EJECUCIÓN DE GASTOS DEL GOBIERNO REGIONAL 3/**  
(Millones de soles)

	2019				2020									
	SET	OCT	NOV	DIC	ENE	FEB	MAR	ABR	MAY	JUN	JUL	AGO	SET	
<b>GASTOS NO FINANCIEROS</b>	<b>143</b>	<b>146</b>	<b>177</b>	<b>281</b>	<b>130</b>	<b>114</b>	<b>138</b>	<b>112</b>	<b>122</b>	<b>117</b>	<b>163</b>	<b>183</b>	<b>196</b>	<b>GASTOS NO FINANCIEROS</b>
<b>A. GASTOS CORRIENTES</b>	<b>108</b>	<b>111</b>	<b>117</b>	<b>180</b>	<b>114</b>	<b>99</b>	<b>109</b>	<b>108</b>	<b>109</b>	<b>110</b>	<b>128</b>	<b>117</b>	<b>126</b>	<b>A. GASTOS CORRIENTES</b>
1. Remuneraciones	75	76	79	103	79	73	75	77	77	78	85	81	81	1. Remuneraciones
2. Bienes y servicios	18	19	22	49	7	9	12	16	16	18	24	21	29	2. Bienes y servicios
3. Transferencias 1/	15	17	16	28	27	16	22	15	16	14	18	15	15	3. Transferencias 1/
<b>B. GASTOS DE CAPITAL</b>	<b>35</b>	<b>34</b>	<b>60</b>	<b>101</b>	<b>16</b>	<b>15</b>	<b>29</b>	<b>4</b>	<b>12</b>	<b>7</b>	<b>35</b>	<b>66</b>	<b>71</b>	<b>B. GASTOS DE CAPITAL</b>
1. Formación bruta de capital	35	34	60	101	16	15	29	4	12	7	35	26	44	1. Formación bruta de capital
2. Otros gastos de capital 2/	0	0	0	0	0	0	0	0	0	0	0	40	27	2. Otros gastos de capital 2/

1/ Incluye el pago de pensiones, donaciones, transferencias y otros gastos corrientes.

2/ Incluye donaciones y transferencias.

3/ Información actualizada al 30 de setiembre de 2020

Fuente: MEF

Elaboración: BCRP, Sucursal Arequipa. Departamento de Estudios Económicos.



ANEXO 15

**AREQUIPA: EJECUCIÓN DE GASTOS DE LOS GOBIERNOS LOCALES 3/**  
(Millones de soles)

	2019				2020									
	SET	OCT	NOV	DIC	ENE	FEB	MAR	ABR	MAY	JUN	JUL	AGO	SET	
<b>GASTOS NO FINANCIEROS</b>	<b>120</b>	<b>94</b>	<b>105</b>	<b>228</b>	<b>63</b>	<b>103</b>	<b>80</b>	<b>49</b>	<b>57</b>	<b>53</b>	<b>91</b>	<b>87</b>	<b>135</b>	<b>GASTOS NO FINANCIEROS</b>
<b>A. GASTOS CORRIENTES</b>	<b>44</b>	<b>47</b>	<b>47</b>	<b>92</b>	<b>36</b>	<b>44</b>	<b>45</b>	<b>36</b>	<b>41</b>	<b>36</b>	<b>55</b>	<b>43</b>	<b>63</b>	<b>A. GASTOS CORRIENTES</b>
1. Remuneraciones	13	15	17	24	19	15	15	12	15	12	24	14	16	1. Remuneraciones
2. Bienes y servicios	27	28	26	60	14	27	27	22	23	22	28	26	43	2. Bienes y servicios
3. Transferencias 1/	3	4	4	8	3	2	2	1	2	2	3	4	4	3. Transferencias 1/
<b>B. GASTOS DE CAPITAL</b>	<b>76</b>	<b>47</b>	<b>58</b>	<b>136</b>	<b>27</b>	<b>59</b>	<b>35</b>	<b>13</b>	<b>17</b>	<b>16</b>	<b>37</b>	<b>44</b>	<b>73</b>	<b>B. GASTOS DE CAPITAL</b>
1. Formación bruta de capital	76	47	58	136	27	59	35	13	17	16	37	44	73	1. Formación bruta de capital
2. Otros gastos de capital 2/	0	0	0	0	0	0	0	0	0	0	0	0	0	2. Otros gastos de capital 2/

1/ Incluye el pago de pensiones, donaciones, transferencias y otros gastos corrientes.

2/ Incluye donaciones y transferencias.

3/ Información actualizada al 30 de setiembre de 2020

Fuente: MEF

Elaboración: BCRP, Sucursal Arequipa. Departamento de Estudios Económicos.

**ANEXO 16**

**AREQUIPA: CRÉDITOS**  
(Saldo en millones de soles)

ENTIDADES FINANCIERAS	2019				2020									
	SET	OCT	NOV	DIC	ENE	FEB	MAR	ABR	MAY	JUN	JUL	AGO	SET	
<b>I. BANCO DE LA NACION</b>	<b>267</b>	<b>267</b>	<b>266</b>	<b>265</b>	<b>265</b>	<b>264</b>	<b>260</b>	<b>255</b>	<b>251</b>	<b>248</b>	<b>242</b>	<b>234</b>	<b>234</b>	<b>I. BANCO DE LA NACION</b>
<b>II. AGROBANCO</b>	<b>17</b>	<b>17</b>	<b>14</b>	<b>14</b>	<b>14</b>	<b>14</b>	<b>14</b>	<b>14</b>	<b>14</b>	<b>14</b>	<b>13</b>	<b>13</b>	<b>12</b>	<b>II. AGROBANCO</b>
<b>III. BANCA MULTIPLE</b>	<b>7 516</b>	<b>7 595</b>	<b>7 714</b>	<b>7 667</b>	<b>7 723</b>	<b>7 818</b>	<b>7 722</b>	<b>7 580</b>	<b>8 190</b>	<b>8 427</b>	<b>8 498</b>	<b>8 655</b>	<b>8 853</b>	<b>III. BANCA MULTIPLE</b>
<b>IV. INST. NO BANCARIAS</b>	<b>4 041</b>	<b>4 097</b>	<b>4 133</b>	<b>4 107</b>	<b>4 131</b>	<b>4 146</b>	<b>3 977</b>	<b>3 883</b>	<b>3 824</b>	<b>3 811</b>	<b>3 848</b>	<b>3 900</b>	<b>3 973</b>	<b>IV. INST. NO BANCARIAS</b>
Empresas Financieras	1 263	1 283	1 302	1 249	1 250	1 256	1 234	1 214	1 196	1 189	1 207	1 206	1 198	Empresas Financieras
Cajas Municipales	2 647	2 684	2 700	2 726	2 748	2 757	2 614	2 543	2 505	2 499	2 548	2 601	2 683	Cajas Municipales
Cajas Rurales	110	110	111	113	113	112	110	107	105	104	76	76	75	Cajas Rurales
Edpymes	21	20	20	19	20	21	20	19	18	18	17	17	16	Edpymes
<b>TOTAL (I+II+III+IV)</b>	<b>11 841</b>	<b>11 976</b>	<b>12 128</b>	<b>12 052</b>	<b>12 133</b>	<b>12 241</b>	<b>11 973</b>	<b>11 731</b>	<b>12 279</b>	<b>12 499</b>	<b>12 601</b>	<b>12 802</b>	<b>13 072</b>	<b>TOTAL (I+II+III)</b>
En M/N	<b>10 511</b>	<b>10 650</b>	<b>10 831</b>	<b>10 865</b>	<b>10 912</b>	<b>11 013</b>	<b>10 732</b>	<b>10 534</b>	<b>11 101</b>	<b>11 172</b>	<b>11 481</b>	<b>11 689</b>	<b>11 986</b>	En M/N
En M/E	<b>1 330</b>	<b>1 326</b>	<b>1 297</b>	<b>1 188</b>	<b>1 221</b>	<b>1 228</b>	<b>1 241</b>	<b>1 198</b>	<b>1 178</b>	<b>1 326</b>	<b>1 120</b>	<b>1 113</b>	<b>1 086</b>	En M/E

Fuente: SBS y AFP.

Elaboración: BCRP, Sucursal Arequipa. Departamento de Estudios Económicos.

ANEXO 17

AREQUIPA: DEPÓSITOS  
(Saldo en millones de soles)

ENTIDADES	2019				2020									
	SET	OCT	NOV	DIC	ENE	FEB	MAR	ABR	MAY	JUN	JUL	AGO	SET	
<b>I. BANCO DE LA NACION</b>	<b>699</b>	<b>695</b>	<b>712</b>	<b>741</b>	<b>746</b>	<b>753</b>	<b>778</b>	<b>795</b>	<b>815</b>	<b>911</b>	<b>857</b>	<b>844</b>	<b>837</b>	<b>I. BANCO DE LA NACION</b>
<b>II. BANCA MULTIPLE</b>	<b>5 832</b>	<b>6 021</b>	<b>6 065</b>	<b>6 254</b>	<b>6 456</b>	<b>6 417</b>	<b>6 591</b>	<b>6 638</b>	<b>7 438</b>	<b>7 840</b>	<b>8 428</b>	<b>8 586</b>	<b>8 858</b>	<b>II. BANCA MULTIPLE</b>
<b>III. INST. NO BANCARIAS</b>	<b>3 954</b>	<b>3 892</b>	<b>4 077</b>	<b>4 065</b>	<b>4 090</b>	<b>4 212</b>	<b>4 060</b>	<b>3 954</b>	<b>3 951</b>	<b>4 013</b>	<b>4 203</b>	<b>4 194</b>	<b>4 212</b>	<b>III. INST. NO BANCARIAS</b>
Empresas Financieras	521	530	533	525	529	533	526	545	538	541	557	576	598	Empresas Financieras
Cajas Municipales	3 376	3 304	3 484	3 481	3 501	3 618	3 476	3 353	3 356	3 416	3 588	3 558	3 555	Cajas Municipales
Cajas Rurales	57	57	60	60	59	61	58	56	58	56	57	59	59	Cajas Rurales
<b>TOTAL (I+II+III)</b>	<b>10 485</b>	<b>10 608</b>	<b>10 854</b>	<b>11 060</b>	<b>11 292</b>	<b>11 382</b>	<b>11 429</b>	<b>11 386</b>	<b>12 204</b>	<b>12 765</b>	<b>13 488</b>	<b>13 623</b>	<b>13 907</b>	<b>TOTAL (I+II+III)</b>
En M/N	8 092	8 173	8 458	8 635	8 791	8 856	8 916	8 972	9 761	10 155	10 889	10 977	11 156	En M/N
En M/E	2 394	2 435	2 396	2 425	2 501	2 526	2 513	2 415	2 443	2 610	2 599	2 646	2 751	En M/E

Fuente: SBS y AFP.

Elaboración: BCRP, Sucursal Arequipa. Departamento de Estudios Económicos.