

BANCO CENTRAL DE RESERVA DEL PERU

SUCURSAL AREQUIPA



AREQUIPA: Síntesis de Actividad Económica

Marzo 2020¹

Departamento de Estudios Económicos

¹ En el presente informe participaron Lizzie Jugo, Nilda Cabrera, Alberto Carrasco y Angel Frisancho.

ÍNDICE

Página

RESUMEN EJECUTIVO	3
I. ACTIVIDAD PRODUCTIVA.....	5
1. Actividad primaria	5
1.1 Sector agropecuario	5
1.2 Sector pesca	5
1.3 Sector minería	8
2. Otros indicadores sectoriales	9
2.1 Sector manufactura	9
2.2 Sector construcción	10
2.3 Arribos a los establecimientos de hospedaje.....	10
II. SECTOR EXTERNO	11
1. Exportaciones	11
III. CRÉDITO Y DEPÓSITOS	12
1. Crédito	12
2. Depósitos.....	14
IV. EJECUCIÓN DEL PRESUPUESTO DE GASTOS DEL GOBIERNO GENERAL	16
1. Ejecución del gasto corriente no financiero.....	16
V. ANEXOS.....	19

RESUMEN EJECUTIVO

Principales hechos de importancia

- En marzo, los sectores primarios reportaron un desempeño mixto. Por un lado, crecieron los sectores **agropecuario** y **pesca** en 12,5 por ciento y 20,7 por ciento; en tanto que, el sector **minería** se contrajo 47,4 por ciento.
- Con relación a los otros **indicadores económicos** reportaron un desempeño negativo el sector **construcción** (-51,7 por ciento), **inversión pública** (-30,7 por ciento) y **exportaciones** (-58,0 por ciento); mientras que, la actividad **manufacturera primaria** reportó un crecimiento del 4,4 por ciento. Por su parte, en el mes de febrero, se registró el resultado positivo de los indicadores financieros como **créditos** y **depósitos** que crecieron 7,6 por ciento y 12,5 por ciento, respectivamente. En diciembre de 2019, el sector **turismo**, experimentó un incremento de 57,1 por ciento en el periodo interanual.

Actividad primaria

- El **sector agropecuario** registró un crecimiento de 12,5 por ciento, ante la mayor producción tanto del subsector agrícola (20,7 por ciento) como del subsector pecuario (0,1 por ciento). En el periodo acumulado a marzo, el sector se expandió 4,8 por ciento, impulsado por los resultados positivos del subsector agrícola (6,3 por ciento) principalmente de cultivos orientados al mercado interno, y del subsector pecuario (3,0 por ciento) ante la mayor producción avícola tanto de carne como de huevos.
- El **sector pesca**, experimentó un crecimiento de 20,7 por ciento en el periodo interanual, ante la mayor captura de recursos hidrobiológicos para el consumo humano directo relacionado a la línea de congelado (20,7 por ciento). En el periodo acumulado, el sector pesca registró una fuerte caída de 94,1 por ciento, debido a la ausencia de captura de anchoveta para el consumo industrial.
- El **sector minero** se contrajo 47,4 por ciento en el periodo interanual, sustentado en la menor producción de todos los metales, debido a la limitación de operaciones de las empresas mineras en cumplimiento con las medidas del Gobierno para contener el avance del COVID-19. En el primer trimestre del año, el sector minería acumuló una caída de 26,3 por ciento, principalmente ante la menor producción cobre (-21,7 por ciento), molibdeno (-42,1 por ciento), zinc (-25,0 por ciento) y plomo (-24,5 por ciento).

Otros indicadores de actividad económica

- La actividad **manufacturera primaria** en la región reportó un crecimiento del 4,4 por ciento en el periodo interanual, impulsado por la mayor fabricación de productos primarios derivados del cobre (13,1 por ciento). Entre enero y marzo, **el sector fabril primario** acumuló una contracción de 33,5 por ciento, principalmente por la nula producción de harina y aceite de pescado.
- Los **despachos de cemento** dirigidos al mercado interno sumaron 84 601 toneladas métricas, lo que representó una contracción de 51,7 por ciento en el periodo interanual. En el primer trimestre del 2020, los despachos de cemento decrecieron 16,7 por ciento en relación a similar periodo del año anterior.
- El **arribo de turistas**, en diciembre de 2019, alcanzó a 219 676 visitantes, lo que significó un crecimiento de 57,1 por ciento en el periodo interanual, debido a la mayor afluencia de turistas nacionales (66,3 por ciento) y, en menor medida, de turistas extranjeros (5,0 por ciento). Al finalizar el 2019, el arribo de turistas sumó 2 224 924 visitantes, lo que representó una caída de 4,0 por ciento respecto al mismo período del año anterior.

- Las **exportaciones** se contrajeron 58,0 por ciento en el periodo interanual, ante los menores envíos de productos tradicionales (-59,9 por ciento) sustentado en menores embarques de productos mineros (-59,3 por ciento); y por la menor demanda de productos no tradicionales (-35,1 por ciento), tales como productos pesqueros (-45,3 por ciento), textiles (-53,4 por ciento), químicos (-19,3 por ciento), minerales no metálicos (-51,3 por ciento); entre otros. Entre enero y marzo, las exportaciones descendieron 34,3 por ciento.
- Al cierre del mes de febrero, los **créditos** reportaron un saldo S/ 12 241 millones, lo que significó un crecimiento de 7,6 por ciento, ante las mayores colocaciones en moneda nacional de la Banca múltiple e instituciones no financieras. Por su parte, los **depósitos** sumaron S/ 11 382 millones, reportando un incremento de 12,5 por ciento con respecto a similar período del año anterior, ante las mayores captaciones de depósitos a la vista (18,0 por ciento), de ahorro (12,3 por ciento) y a plazo (10,6 por ciento).
- La **inversión pública** totalizó S/ 78 millones, lo que significó una contracción real de 30,7 por ciento en el periodo interanual, debido a los menores desembolsos de los tres Gobiernos: Gobierno nacional (-48,7 por ciento), Gobierno regional (-30,4 por ciento) y Gobiernos locales (-20,1 por ciento). En el primer trimestre del año, la inversión pública reportó una disminución de 11,2 por ciento.

CUADRO N° 1
OTROS INDICADORES DE ACTIVIDAD ECONÓMICA
(Variación % respecto a similar mes del año anterior)

	Oct.19	Nov.19	Dic.19	Ene.20	Feb.20	Mar.20
Producción industrial 1/	↑ 2,9	↑ 21,3	↑ 10,0	↓ -55,3	↓ -26,6	↑ 4,4
Despachos de cemento	↑ 13,8	↑ 0,3	↑ 4,5	↓ -2,6	↑ 4,9	↓ -51,7
Arribos a establecimientos de hospedaje	↓ -21,3	↑ 34,6	↑ 57,1	-	-	-
Exportaciones	↑ 17,8	↓ -1,6	↓ -13,4	↓ -9,5	↓ -29,2	↓ -58,0
Crédito total 2/	↑ 8,8	↑ 8,5	↑ 6,4	↑ 7,1	↑ 7,6	-
Depósitos2/	↑ 8,8	↑ 9,5	↑ 6,2	↑ 12,5	↑ 12,5	-
Inversión Pública 1/	↓ -45,2	↓ -37,7	↓ -41,6	↑ 87,8	↓ -14,3	↓ -30,7

1/ En términos reales

2/ En términos nominales

Fuente: BCRP – Sucursal Arequipa, SBS, SUNAT, PRODUCE y MEF.



I. ACTIVIDAD PRODUCTIVA

1. Actividad primaria

1.1 Sector agropecuario

- En marzo, el **sector agropecuario** creció 12,5 por ciento, ante la mayor producción del subsector agrícola (20,7 por ciento) debido a las mayores áreas cosechadas de productos orientados al mercado interno (25,5 por ciento); en contraste, los cultivos destinados al mercado externo y agroindustria descendieron 11,0 por ciento. Por su parte, la actividad pecuaria reportó un ligero incremento de 0,1 por ciento en el periodo interanual. En el primer trimestre del año, la actividad agropecuaria se expandió 4,8 por ciento, ante el desempeño positivo del subsector agrícola (6,3 por ciento) y del subsector pecuario (3,0 por ciento).

CUADRO N° 2
SECTOR AGROPECUARIO 1/
(Miles de toneladas)

Subsectores	Estructura Porcentual 2018 2/	Marzo			Enero - Marzo				
		2019	2020	Var.%	Contribución al crecimiento 3/	2019	2020	Var.%	Contribución al crecimiento 3/
SECTOR AGRICOLA	59,9			20,7	12,4			6,3	3,5
Orientada al mercado externo y agroindustria 2/	8,9			-11,0	-1,5			-21,7	-3,5
Alcachofa	3,3	4,3	1,4	-66,1	-1,9	12,7	4,2	-66,8	-2,2
Aji Paprika	1,3	0,2	0,3	55,2	0,3	0,9	1,0	10,2	0,1
Olivo	0,3	0,8	2,2	188,2	1,4	0,8	2,2	188,2	0,5
Orégano	1,0	0,5	0,2	-56,2	-0,6	1,0	0,6	-41,7	-0,4
Palta	0,8	0,5	1,1	96,0	0,3	0,7	1,2	62,6	0,1
Quinua	0,2	0,3	0,2	-47,8	-0,1	1,9	0,9	-50,6	-0,2
Vid	1,7	3,0	2,8	-8,8	-0,2	12,2	12,8	4,7	0,1
Orientada al mercado interno 2/	51,0			25,5	22,1			11,8	9,8
Ajo	3,1	0,2	0,1	-50,6	-0,1	2,8	3,0	7,6	0,0
Alfalfa	12,2	228,5	228,2	-0,2	0,0	695,2	674,5	-3,0	-0,4
Arroz	9,4	59,2	96,3	62,8	14,0	68,8	118,7	72,6	7,1
Aveja grano verde	0,4	1,0	1,0	-7,1	0,0	3,7	3,5	-4,1	0,0
Cebolla	10,0	21,1	17,0	-19,3	-1,0	79,8	69,3	-13,2	-1,0
Frijol grano seco	0,4	0,1	0,1	5,6	0,0	0,2	0,1	-49,0	0,0
Maíz chala	3,4	68,7	79,6	16,0	0,5	218,7	221,2	1,1	0,0
Maíz choclo	0,8	0,7	0,4	-48,4	-0,1	0,9	0,5	-44,9	0,0
Maíz amiláceo	0,3	0,0	0,0	172,0	0,0	0,0	0,0	32,2	0,0
Papa	6,2	12,3	12,2	-0,6	0,0	45,3	46,1	1,7	0,1
Tomate	1,2	2,5	3,6	43,6	0,4	8,7	10,2	17,2	0,2
Trigo	0,3	0,0	0,0	-	-	0,0	0,0	-58,3	0,0
Zanahoria	0,9	7,9	6,2	-21,9	-0,3	28,9	24,8	-14,3	-0,2
Zapallo	0,6	6,4	6,5	1,6	0,0	19,5	14,7	-24,4	-0,4
SECTOR PECUARIO	40,1			0,1	0,0			3,0	1,3
Carne de ave 4/	23,5	13,1	13,1	-0,5	-0,1	39,0	40,5	3,8	1,0
Carne de ovino 4/	0,3	0,2	0,2	0,4	0,0	0,5	0,5	-0,1	0,0
Carne de porcino 4/	1,6	0,9	1,0	3,6	0,1	2,8	2,9	3,2	0,1
Carne de vacuno 4/	1,0	0,5	0,5	2,2	0,0	1,4	1,5	5,6	0,1
Fibra Alpaca	0,2	0,1	0,1	1,6	0,0	0,2	0,1	-5,8	0,0
Huevos	1,4	1,4	1,5	3,3	0,1	4,2	4,3	2,9	0,1
Leche	11,9	30,3	30,3	0,0	0,0	88,1	89,4	1,5	0,2
SECTOR AGROPECUARIO	100,0			12,5	12,5			4,8	4,8

1/ Cifras preliminares.

2/ A precios de 2007.

3/ En base a la estructura de similar periodo de 2018.

4/ Peso Neto.

Fuente: Ministerio de Agricultura y Riego y Gerencia Regional de Agricultura y Riego - Arequipa.

Elaboración: BCRP - Sucursal Arequipa. Departamento de Estudios Económicos.

- El crecimiento del **subsector agrícola**, se sustentó en la mayor producción de aquellos cultivos orientados al mercado interno (25,5 por ciento); en contraste, a la menor producción de cultivos dirigidos al mercado externo y agroindustria (-11,0 por ciento). Dentro de los cultivos destinados al mercado interno, se registraron principalmente mayores áreas cosechadas de arroz (62,8 por ciento) en la provincia de Camaná y; en menor medida, de maíz chala (16,0 por ciento) en la Irrigación Majes, provincia de Caylloma; tomate (43,6 por ciento) también en la Irrigación Majes; y zapallo (1,6 por ciento), debido al inicio de cosecha en La Campiña de Arequipa. Respecto al grupo de cultivos destinados a la exportación, su contracción se debió a la menor producción de alcachofa, que decreció 66,1 por ciento, por el desplazamiento de este cultivo por otros en las empresas agroindustriales de la Irrigación

Majes; quinua (-47,8 por ciento), en La Campiña de Arequipa y la Irrigación Majes; vid (-8,8 por ciento), en el Valle de Majes, provincia de Castilla y orégano (-56,2 por ciento).

- Entre enero a marzo, la actividad agrícola creció 6,3 por ciento, debido a las mayores cosechas de cultivos dirigidos al mercado interno (11,8 por ciento), especialmente de arroz (72,6 por ciento), tomate (17,2 por ciento), papa (1,7 por ciento) y ajo (7,6 por ciento), entre los más resaltantes. En contraste, los productos que se destinan mercado externo y agroindustria cayeron 21,7 por ciento, principalmente por las menores cosechas de alcachofa (-66,8 por ciento), orégano (-41,7 por ciento) y quinua (-50,6 por ciento).
- El **subsector pecuario** registró un incremento marginal de 0,1 por ciento, sustentado en la mayor producción de carne porcina (3,6 por ciento), huevos (3,3 por ciento), carne de vacuno (2,2 por ciento) y fibra de alpaca (1,6 por ciento), entre otros. En el periodo acumulado, la actividad pecuaria creció 3,0 por ciento, ante el mayor volumen de carne de ave (3,8 por ciento), huevos (2,9 por ciento), carne de porcino (3,2 por ciento), leche (1,5 por ciento) y de carne de vacuno (5,6 por ciento); resultado de la mayor disponibilidad de ganado en las distintas unidades pecuarias de la región.

CUADRO N° 3
SUPERFICIE SEMBRADA 1/
(En hectáreas)

	Campaña agrícola 2/		Variación	
	2018/2019	2019/2020	Absoluta	Porcentual
Cultivos Transitorios	51 583	59 415	7 832	15,2
Ajo	1 038	1 128	90	8,7
Arroz	19 388	21 155	1 767	9,1
Arveja grano verde	1 019	1 136	117	11,5
Cebolla	4 655	6 416	1 761	37,8
Frijol grano seco	260	2 990	2 730	3/
Haba grano verde	844	867	23	2,7
Maíz Amiláceo	2 305	2 307	2	0,1
Maíz chala	10 046	10 304	258	2,6
Maíz choclo	70	122	52	74,3
Papa	3 527	3 791	264	7,5
Quinua	1 015	881	-134	-13,2
Tomate	444	456	12	2,7
Zanahoria	1 342	1 233	-109	-8,1
Zapallo	864	806	-58	-6,7
Otros	4 766	5 823	1 057	22,2
Cultivos Permanentes y Semipermanentes	5 191	3 919	-1272	-24,5
Alcachofa	1 384	455	-929	-67,1
Alfalfa	3 170	3 074	-96	-3,0
Caña de azúcar	47	25	-22	-46,8
Olivo	43	34	-9	-20,9
Palta	39	117	78	200,0
Vid	94	3	-91	-96,8
Otros	414	211	-203	-49,0
Total	56 774	63 334	6 560	11,6

1/ Cifras preliminares.

2/ De agosto a marzo.

3/ Variación mayor a 1 000 por ciento

Fuente: Gerencia Regional de Agricultura y Riego - Arequipa.

Elaboración: BCRP - Sucursal Arequipa. Departamento de Estudios Económicos.

- Respecto a la **campaña actual (2019/2020) de siembras**, al cierre de marzo, se registraron un total de 63 334 hectáreas instaladas, lo que representó una expansión de 11,6 por ciento respecto a las áreas sembradas en el mismo periodo de la **campaña pasada (2018/2019)**. Dicho incremento se debió a las mayores áreas de cultivos transitorios (15,2 por ciento), especialmente por el adelanto de siembras de frijol grano seco, que registró un crecimiento mayor a mil por ciento; arroz (9,1 por ciento); cebolla (37,8 por ciento), entre otros. En contraste, los cultivos permanentes y semipermanentes se contrajeron 24,5 por ciento, ante menores áreas sembradas de alcachofa (-67,1 por ciento), alfalfa (-3,0 por ciento), vid (-96,8 por ciento) y caña de azúcar (-46,8 por ciento), entre los más resaltantes.

1.2 Sector pesca

- En marzo, el **sector pesca** reportó un crecimiento de 20,7 por ciento en el periodo interanual, determinado por la mayor captura de especies marinas para el consumo humano directo (20,7 por ciento) relacionado a la línea de congelado. Por otra parte, el consumo humano indirecto no registró variación alguna, debido a la ausencia de pesca de anchoveta, principal insumo para la elaboración de harina y aceite de pescado.
- Entre enero y marzo, el sector pesquero disminuyó 94,1 por ciento, debido a la ausencia de desembarque de anchoveta para el consumo industrial (-100,0 por ciento) dirigido a la preparación de harina y aceite de pescado. En contraste, se registró una mayor captura de recursos hidrobiológicos destinados al consumo humano directo (331,9 por ciento) para la línea de congelado.

CUADRO N° 4
SECTOR PESCA 1/
(En toneladas)

	Marzo			Enero - Marzo		
	2019	2020	Var. %	2019	2020	Var. %
Consumo Humano Directo	202	244	20,7	1 835	7 923	331,9
Congelado	202	244	20,7	1 835	7923	331,9
Consumo Humano Indirecto	0	0	-	137 789	0	-100,0
SECTOR PESCA 2/			20,7			-94,1

1/ Cifras preliminares.

2/ A precios de 2007.

Fuente: Ministerio de la Producción - PRODUCE.

Elaboración: BCRP - Sucursal Arequipa. Departamento de Estudios Económicos.

- En marzo, el **precio promedio internacional de la harina de pescado** fue de US\$ 1 550 por tonelada, lo que significó un crecimiento de 6,3 por ciento en el periodo interanual; en tanto que, no registro variación alguna en el periodo mensual.

GRÁFICO N° 1
COTIZACIÓN INTERNACIONAL DE HARINA DE PESCADO
(Hamburgo - US\$/TM)

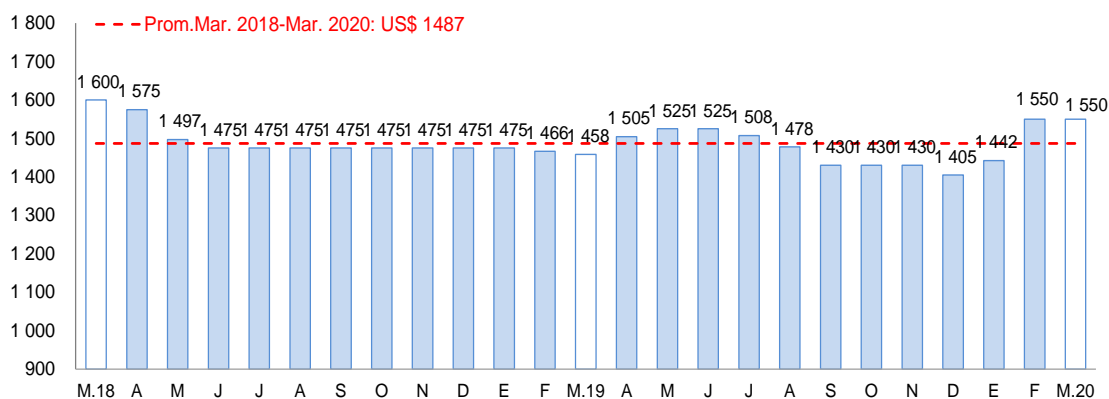

Fuente: Reuters y Bloomberg.

Elaboración: BCRP – Sucursal Arequipa. Departamento de Estudios Económicos

1.3 Sector minería

- En marzo, la **actividad minera regional** se contrajo 47,4 por ciento en el periodo interanual, sustentado en la menor producción de todos los metales, debido a la limitación de operaciones de las empresas mineras en cumplimiento con las medidas del Gobierno para contener el avance del COVID-19. Así, se registró menores volúmenes de producción de cobre (-49,0 por ciento) y molibdeno (-44,0 por ciento) reportado por la Sociedad Minera Cerro Verde S.A.A; además de la menor extracción de oro (-40,9 por ciento), plata (-49,2 por ciento), plomo (-32,7 por ciento) y zinc (-31,1 por ciento) sustentado principalmente por la menor producción de la Compañía de Minas Buenaventura S.A.A. A nivel regional, Arequipa ocupó el tercer lugar en la producción cuprífera y aurífera, con una participación de 14,8 por ciento y 12,5 por ciento, respectivamente; en tanto que, se posicionó en el segundo lugar en la producción de molibdeno al aportar el 25,8 por ciento del total producido.
- En el primer trimestre del año, la producción minera reflejó una contracción de 26,3 por ciento con respecto a similar periodo del año anterior, ante la menor producción acumulada de todos los minerales, cuyo resultado se acentuó en marzo, su mayor caída en lo que va del año. En ese sentido, la producción de cobre y molibdeno se redujeron 21,7 por ciento y 42,1 por ciento, respectivamente; asimismo, se contrajeron la extracción de oro (-15,4 por ciento), plata (-35,6 por ciento), plomo (-24,5 por ciento) y zinc (-25,0 por ciento). A nivel de regiones, Arequipa ocupó el segundo lugar en la producción de cobre y molibdeno con una participación de 18,9 por ciento y 27,6 por ciento, respectivamente. Mientras que mantiene la tercera posición en la producción aurífera, al contribuir con el 15,3 por ciento del total.

**CUADRO N° 5
SECTOR MINERÍA 1/
Unidades recuperables**

(Variación % real respecto a similar periodo del año anterior)

Mineral	Estructura Porcentual 2018 2/	Marzo				Enero - Marzo			
		2019	2020	Var.%	Contribución al crecimiento 3/	2019	2020	Var.%	Contribución al crecimiento 3/
Cobre (TMF)	75,5	41 875	21 373	-49,0	-37,2	116 373	91 164	-21,7	-16,1
Oro (Onzas troy)	0,4	1 603	947	-40,9	-0,2	4 386	3 709	-15,4	-0,1
Plata (Onzas troy)	0,1	9 838	4 993	-49,2	0,0	37 645	24 233	-35,6	0,0
Plomo (TMF)	1,1	2 045	1 377	-32,7	-0,4	5 964	4 501	-24,5	-0,3
Zinc (TMF)	2,0	2 855	1 968	-31,1	-0,6	8 472	6 358	-25,0	-0,5
Molibdeno (TMF)	20,9	1 059	593	-44,0	-9,0	3 260	1 887	-42,1	-9,3
SECTOR MINERÍA 2/	100,0			-47,4	-47,4			-26,3	-26,3

1/ Cifras preliminares.

2/ A precios de 2007.

3/ En base a la estructura de similar periodo de 2019.

Fuente: Ministerio de Energía y Minas.

Elaboración: BCRP - Sucursal Arequipa. Departamento de Estudios Económicos.

**GRÁFICO N° 2
VARIACIÓN DE LA PRODUCCIÓN MINERA**
(Variación % real respecto a similar mes del año anterior)

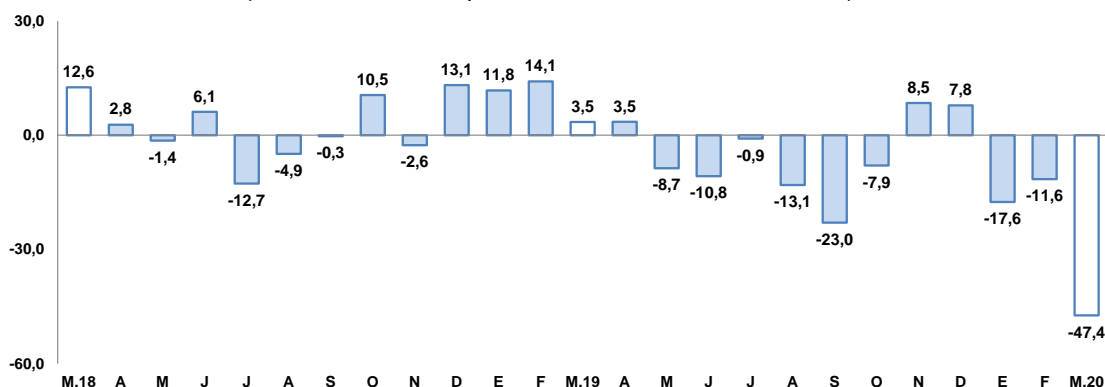

Fuente: Ministerio de Energía y Minas.

Elaboración: BCRP, Sucursal Arequipa, Departamento de Estudios Económicos.

- Entre enero y marzo, la inversión minera regional sumó US\$ 82,0 millones, lo que significó un incremento de 2,2 por ciento con respecto a similar período del año anterior, asociado principalmente al mayor desembolso realizado por la Sociedad Minera Cerro Verde S.A.A (34,1 por ciento), en equipamiento minero, infraestructura y otros.
- La **cotización internacional de los principales metales**, en marzo, reportaron una contracción ante la incertidumbre internacional generada sobre el impacto económico de las medidas adoptadas por las principales potencias para hacer frente a la emergencia sanitaria de la pandemia COVID-19. En este contexto, el precio promedio del cobre (US\$/TM 5 183) descendió 8,9 por ciento con respecto al mes anterior; en tanto que la plata (US\$/oz.tr. 15), plomo (¢US\$/lb. 79) y zinc (¢US\$/lb. 86), decrecieron en 16,8 por ciento, 7,4 por ciento y 9,9 por ciento, respectivamente. Por su parte, el precio del oro (US\$/oz.tr. 1 592) se redujo ligeramente 0,3 por ciento, debido a la venta masiva de este metal por parte de inversionistas en busca de liquidez para mantener sus posiciones, en medio del desplome de las principales bolsas del mundo.

2. Otros indicadores sectoriales

2.1 Sector manufactura

- En marzo, la **actividad manufacturera primaria** en la región reportó un crecimiento del 4,4 por ciento respecto al resultado alcanzado en similar período del año anterior, impulsado por la mayor fabricación de productos primarios derivados del cobre (13,1 por ciento). En contraste, se evidenció una menor elaboración de conservas y congelado de pescado (-88,1 por ciento), así como una nula producción de harina y aceite de pescado debido a la ausencia de pesca de anchoveta, lo que contrarrestó parcialmente el resultado final del sector.

CUADRO N° 6
MANUFACTURA PRIMARIA 1/
(Variación % real respecto a similar período del año anterior)

Ramaz de actividad	Estructura porcentual 2018 2/	Marzo		Enero-Marzo	
		Var.%	Contribución 3/	Var.%	Contribución 3/
MANUFACTURA PRIMARIA					
Conservas y congelado pescado	2,5	-88,1	-7,6	-43,5	-2,7
Harina y aceite de pescado	49,9	-	-	-100,0	-29,8
Productos de cobre	47,6	13,1	12,0	-1,6	-1,0
SECTOR MANUFACTURA	100,0	4,4	4,4	-33,5	-33,5

1/ Cifras preliminares

2/ A precios de 1994

3/ En base a la estructura de similar período de 2018.

Fuente: PRODUCE y empresas industriales.

Elaboración: BCRP, Sucursal Arequipa. Departamento de Estudios Económicos.

- Entre los meses de enero y marzo, el sector fabril primario acumuló una contracción de 33,5 por ciento, principalmente por la nula producción de harina y aceite de pescado y, en menor medida, por la menor elaboración de conservas y congelado de pescado (-43,5 por ciento) y de productos de cobre (-1,6 por ciento).

GRAFICO N° 3
VARIACIÓN DE LA MANUFACTURA PRIMARIA 1/
(Variación % real respecto a similar mes del año anterior)

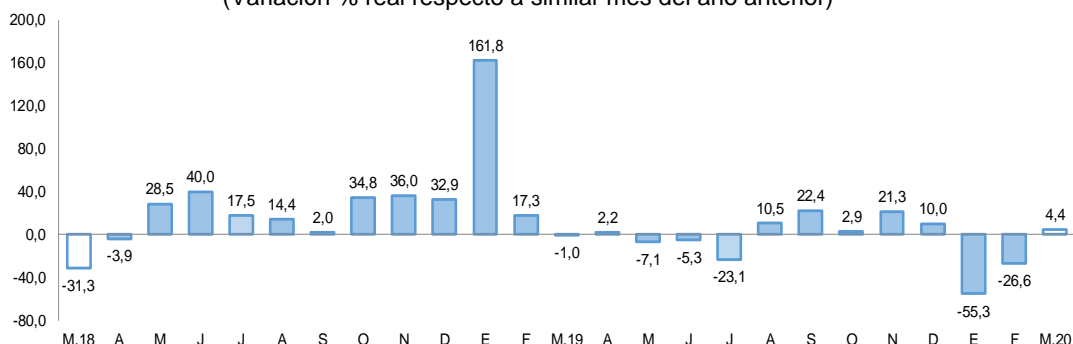

1/ Cifras preliminares

Fuente: BCRP, Sucursal de Arequipa. Con base a la información de PRODUCE y las empresas industriales.

Elaboración: BCRP, Sucursal Arequipa, Departamento de Estudios Económicos.

2.2 Sector construcción

- Al finalizar el mes de marzo, los **despachos de cemento**, orientados al mercado nacional, alcanzaron la suma de 84 601 toneladas métricas, lo que representó una caída de 51,7 por ciento frente al nivel alcanzado en el mismo período del año anterior.

GRAFICO N° 4
VARIACIÓN DEL SECTOR CONSTRUCCIÓN
(Variación % real respecto a similar mes del año anterior)

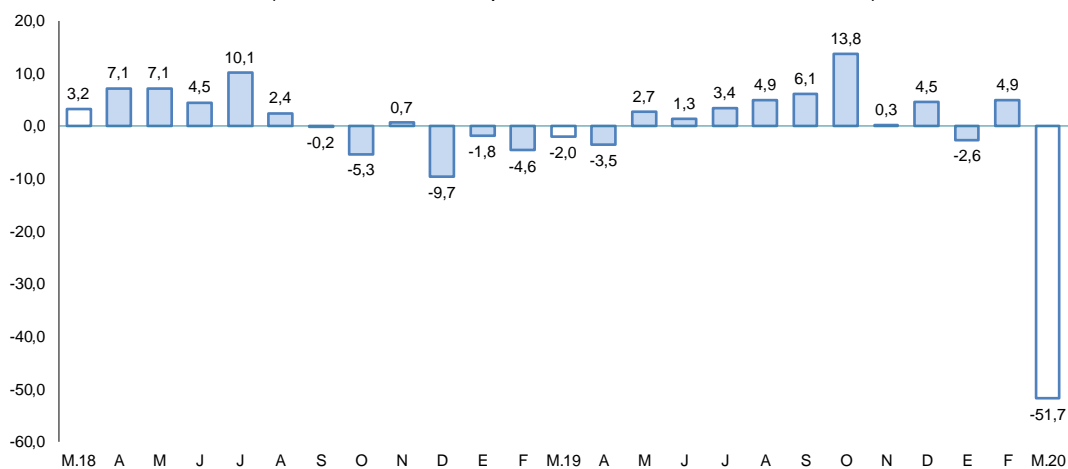

Fuente: Empresas Industriales

Elaboración: BCRP, Sucursal Arequipa, Departamento de Estudios Económicos.

- Entre los meses de enero y marzo, la producción de cemento que se destinó al mercado nacional alcanzó a 435 809 toneladas métricas, registrando una contracción de 16,7 por ciento respecto al valor registrado en similar período del año anterior.

2.3 Arribos a los establecimientos de hospedaje

- En diciembre de 2019, el **arribo de turistas** a la región alcanzó a 219 676 visitantes, reportando un crecimiento de 57,1 por ciento en el periodo interanual, principalmente por la mayor afluencia de turistas nacionales (66,3 por ciento) y, en menor medida, por la visita de turistas extranjeros (5,0 por ciento). En dicho período, la procedencia de los turistas nacionales fue principalmente de Lima y Callao (14,9 por ciento), Puno (6,0 por ciento), Cusco (4,5 por ciento) y Tacna (3,8 por ciento); mientras que, en el caso de los turistas extranjeros, procedieron de Estados Unidos de América (12,8 por ciento), Francia (10,0 por ciento),

España (7,7 por ciento), Alemania (6,4 por ciento) y Chile (6,1 por ciento). El **promedio de permanencia** de turistas nacionales y extranjeros fue de 1,20 y 1,69 días, respectivamente.

GRAFICO N° 5
VARIACIÓN DE ARRIBOS A ESTABLECIMIENTOS DE HOSPEDAJE
(Variación % respecto a similar mes del año anterior)

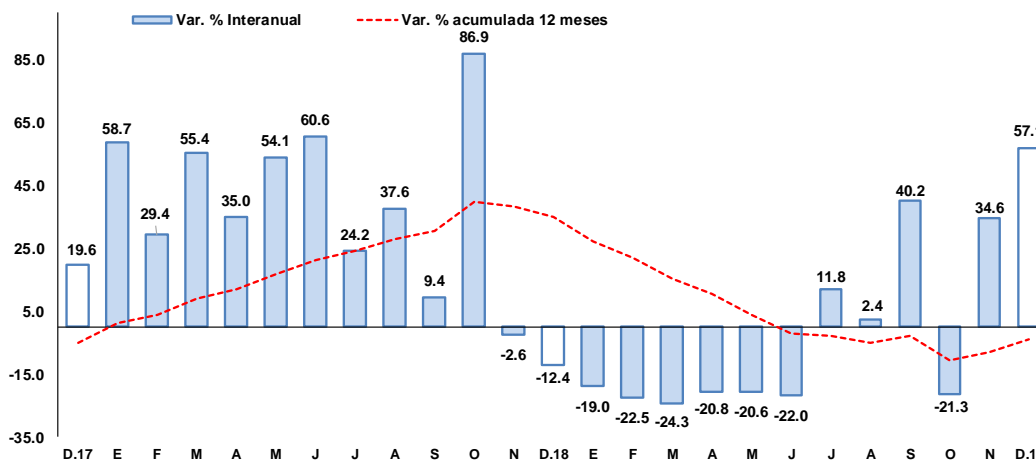

Fuente: Encuesta Mensual a Establecimientos de Hospedaje- MINCETUR.
Elaboración: BCRP, Sucursal Arequipa, Departamento de Estudios Económicos.

- En el transcurso de año 2019, el arribo de turistas a la región sumó 2 224 924 visitantes, lo que representó una contracción de 4,0 por ciento respecto a su comparativo interanual, ante la menor afluencia de turistas nacionales (-6,3 por ciento), resultado que fue contrarrestado parcialmente por el mayor flujo registrado de turistas extranjeros (6,8 por ciento).

II. SECTOR EXTERNO

1. Exportaciones

- En marzo, las **exportaciones** regionales totalizaron US\$ 193,3 millones, lo que significó una caída de 58,0 por ciento en el periodo interanual, como resultado de la emergencia sanitaria para contener el avance de la pandemia Covid-19 que ha afectado el desarrollo productivo de las empresas, así como de sus efectos negativos en el comercio exterior. En ese sentido, los productos tradicionales se contrajeron 59,9 por ciento, sustentado principalmente en los menores envíos de productos mineros (-59,3 por ciento) como cobre, oro, plata y molibdeno. A su vez, los productos no tradicionales disminuyeron 35,1 por ciento, ante los menores embarques de productos pesqueros (-45,3 por ciento) como pescado congelado; textiles (-53,4 por ciento) como tejidos, prendas de vestir, hilados y fibras textiles; químicos (-19,3 por ciento); minerales no metálicos (-51,3 por ciento) y sidero-metalúrgico (-97,9 por ciento); entre los principales. Cabe señalar, el resultado positivo del rubro productos agropecuarios (13,4 por ciento) ante la mayor demanda de uva, palta, granada y quinua.
- En el primer trimestre del año, las exportaciones regionales sumaron US\$ 811,5 millones, registrando una contracción de 34,3 por ciento respecto a similar periodo del año anterior, debido a los menores envíos tanto de productos tradicionales (-35,6 por ciento) como no tradicionales (-21,0 por ciento). En el primer caso, el resultado se debió a los menores embarques de productos mineros (-35,2 por ciento) como cobre, oro, plata, molibdeno, zinc y plomo; productos agrícolas (-53,6 por ciento); y por la ausencia de envíos de productos pesqueros (-100,0), ante la suspensión de la primera temporada de pesca en la zona sur. En el segundo caso, el resultado se sustentó en las menores ventas de productos pesqueros (-34,9 por ciento) como pota congelada y pescado seco; textiles (-40,8 por ciento) como tejidos, hilados, fibras textiles y prendas de vestir; minerales no metálicos (-36,6 por ciento) como cemento, abonos y artículos de vidrio; y sidero metalúrgicos (-98,1 por ciento).



CUADRO Nº 7
AREQUIPA: EXPORTACIONES POR GRUPO DE PRODUCTOS 1/
 (Valor FOB en millones de US\$)

TIPO	Marzo			Enero-Marzo		
	2019	2020	Var.%	2019	2020	Var.%
PRODUCTOS TRADICIONALES	425,6	170,6	-59,9	1 123,9	724,0	-35,6
Pesqueros	5,9	0,0	-100,0	6,1	0,0	-100,0
Agrícolas	0,7	0,2	-74,0	1,6	0,8	-53,6
Mineros	419,0	170,4	-59,3	1 116,1	723,3	-35,2
Petróleo y gas natural	0,0	0,0	-100,0	0,0	0,0	-100,0
PRODUCTOS NO TRADICIONALES	34,9	22,6	-35,1	110,8	87,4	-21,0
Agropecuarios	8,2	9,3	13,4	31,2	37,4	19,9
Pesqueros	1,1	0,6	-45,3	2,1	1,3	-34,9
Textiles	17,3	8,1	-53,4	52,1	30,8	-40,8
Maderas y papeles y sus derivados	0,0	0,0	66,9	0,0	0,1	239,3
Químicos	4,6	3,7	-19,3	12,3	12,4	0,6
Minerales no metálicos	1,1	0,5	-51,3	4,1	2,6	-36,6
Sidero-metalúrgicos	2,1	0,0	-97,9	6,4	0,1	-98,1
Metal-mecánicos	0,4	0,3	-27,8	2,3	2,3	1,5
Otros	0,1	0,1	38,4	0,3	0,3	18,8
TOTAL EXPORTACIONES	460,5	193,3	-58,0	1 234,6	811,5	-34,3

1/ Cifras preliminares.

Fuente: SUNAT.

Elaboración: BCRP - Sucursal Arequipa. Departamento de Estudios Económicos.

- Entre enero y marzo, los **principales países de destino** de las exportaciones regionales, se concentraron en cinco países, que en conjunto demandaron 74,0 por ciento del valor total exportado. En primer lugar, se ubicó la República Popular China (39,2 por ciento), seguido de Japón (13,9 por ciento), Estados Unidos (8,1 por ciento), Canadá (7,3 por ciento) y Suiza (5,6 por ciento). A nivel de los principales productos, a la República Popular China y a Japón, se enviaron principalmente minerales de cobre y sus concentrados (95,6 por ciento y 95,2 por ciento, respectivamente); a Estados se enviaron principalmente concentrado de molibdeno (61,4 por ciento), uvas frescas (10,5 por ciento) y cátodos de cobre (7,6 por ciento); a Canadá y Suiza se vendieron básicamente oro en las demás formas en bruto (89,9 por ciento y 99,6 por ciento, respectivamente).
- A nivel de los **principales productos**, en el primer trimestre, se despacharon principalmente productos mineros, que concentraron el 89,1 por ciento del valor total exportado. En primer lugar se ubicó a los minerales de cobre y sus concentrados (57,9 por ciento), enviados principalmente a la República Popular China (64,7 por ciento) y Japón (22,8 por ciento); seguido de oro en las demás formas en bruto (19,1 por ciento), destinados a Canadá (34,2 por ciento), Suiza (29,1 por ciento) y Emiratos Árabes (19,3 por ciento), entre otros; y minerales de molibdeno y sus concentrados (5,1 por ciento), destinados principalmente a Estados Unidos (96,4 por ciento), entre los principales.

III. CRÉDITO Y DEPÓSITOS

1. Crédito

- Al finalizar el mes de febrero, el saldo de **los créditos** en la región alcanzó a S/ 12 241 millones, lo que representó un crecimiento de 7,6 por ciento frente a su comparativo interanual. Según el tipo de instituciones, el Banco de la Nación colocó el 2,2 por ciento del total de créditos y evidenció una caída en sus saldos de 5,8 por ciento; los saldos de Agrobanco representaron el 0,1 por ciento del total, mostrando una contracción de 34,1 por ciento; la Banca Múltiple participó del 63,9 por ciento de las operaciones y mostró un aumento en sus saldos de 8,6 por ciento; en tanto que, las Instituciones no bancarias capturaron el 33,9 por ciento restante y expandieron sus saldos en 6,9 por ciento, impulsados principalmente por las mayores colocaciones de las Cajas Municipales (7,2 por ciento).

- Según el **tipo de moneda**, los créditos colocados en moneda local representaron el 90,0 por ciento del total de operaciones, reportando un crecimiento de 10,4 por ciento en el período comparativo interanual; en tanto que, el 10,0 por ciento restante de las operaciones fueron canalizadas en moneda extranjera, las que registraron una caída del 12,0 por ciento. De esta manera, el **coeficiente de dolarización** fue de 10,0 por ciento, ubicándose en 2,3 puntos porcentuales por debajo del valor alcanzado en el mismo mes del año anterior.

CUADRO N° 8
CREDITO DIRECTO
(Saldos en millones de soles)

	Estructura % Feb-20	Febrero		Var.% Nominal Feb-20 / Feb-19
		2019	2020	
Banco de la Nación	2,2	280	264	-5,8
Agrobanco	0,1	21	14	-34,1
Banca Múltiple	63,9	7 196	7 818	8,6
Instituciones No Bancarias	33,9	3 878	4 146	6,9
Financieras	10,3	1 212	1 256	3,7
Cajas Municipales	22,5	2 571	2 757	7,2
Cajas Rurales	0,9	78	112	42,8
Edpymes	0,2	17	21	24,5
Arrendamiento Financiero	0,0	0	0	-
TOTAL	100,0	11 375	12 241	7,6
Empresas	57,0	6 688	6 972	4,2
Personas	43,0	4 688	5 270	12,4
Consumo	27,0	2 914	3 309	13,6
Hipotecario	16,0	1 774	1 960	10,5
MN	90,0	9 980	11 013	10,4
ME	10,0	1 395	1 228	-12,0
ME (Mill. US\$)		422	356	-15,7

1/ Considera sólo los créditos de consumo e hipotecario.

2/ No considera los créditos a las demás empresas del sistema financiero.

Fuente: SBS y AFP.

Elaboración: BCRP, Sucursal Arequipa, Departamento de Estudios Económicos.

- De acuerdo a la **modalidad de crédito**, las colocaciones orientadas al sector empresarial representaron el 57,0 por ciento del total de operaciones y sus saldos tuvieron un crecimiento de 4,2 por ciento frente a su comparativo interanual; en tanto que, los créditos dirigidos a las personas participaron del 43,0 por ciento del total de operaciones, mostrando un incremento en sus saldos del 12,4 por ciento y, al interior de ellos, se registraron crecimientos en los créditos de consumo y los préstamos hipotecarios de 13,6 y 10,5 por ciento, respectivamente.



GRAFICO N° 6
VARIACIÓN DEL CREDITO DIRECTO
(Var. % respecto a similar mes del año anterior)

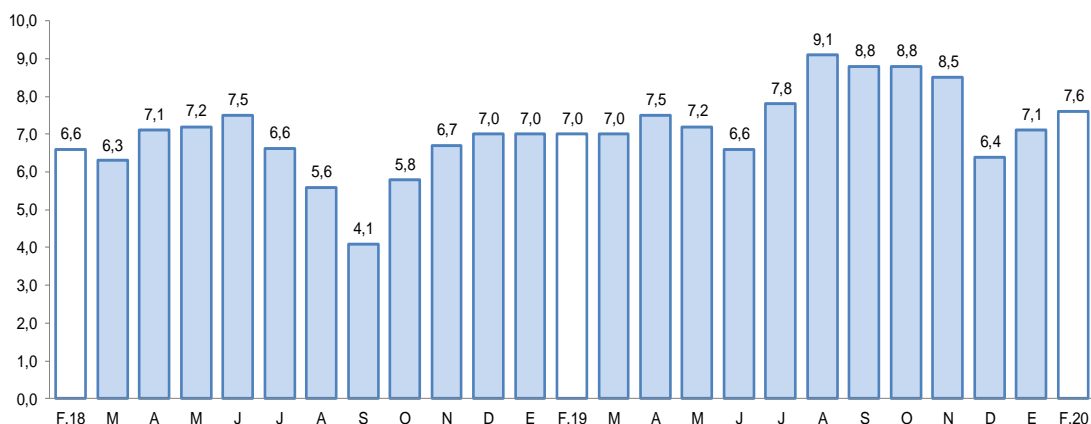

Fuente: Superintendencia de Banca, Seguros y AFPs.
Elaboración: BCRP, Sucursal Arequipa, Departamento de Estudios Económicos.

- En el mes de enero, la **tasa de morosidad** alcanzó a 4,4 por ciento, situándose en 0,1 puntos porcentuales por debajo del valor registrado en similar período del año anterior. A nivel de instituciones, las mayores tasas fueron registradas por Agrobanco (56,6 por ciento), las Cajas Rurales de Ahorro y Crédito (8,7 por ciento) y las Cajas Municipales (6,1 por ciento). Las EDPYMES reportaron una tasa de 4,6 por ciento y las Financieras de 4,2 por ciento; mientras que, la Banca Múltiple y el Banco de la Nación registraron las tasas más bajas, con el 3,8 y 1,2 por ciento, respectivamente.

GRAFICO N° 7
TASA DE MOROSIDAD 1/
(Porcentaje)

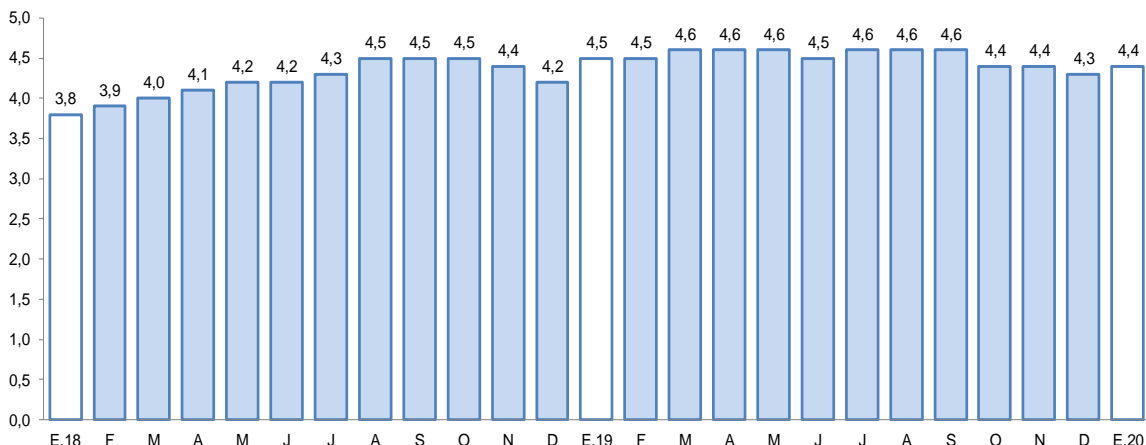

1/ Morosidad = (créditos vencidos + créditos en cobranza judicial) / colocaciones brutas.
Fuente: Superintendencia de Banca, Seguros y AFPs.
Elaboración: BCRP, Sucursal Arequipa, Departamento de Estudios Económicos.

2. Depósitos

- Al finalizar el mes de febrero, el saldo de **depósitos** en la región ascendió a S/ 11 382 millones, lo que significó una expansión de 12,5 por ciento en el período comparativo interanual. Según el tipo de institución, el Banco de la Nación participó del 6,6 por ciento de las captaciones y sus saldos se incrementaron en 15,7 por ciento; las operaciones de la Banca Múltiple representaron el 56,4 por ciento del total y reportaron un crecimiento en sus

salos de 11,2 por ciento; mientras que, las Instituciones no Bancarias canalizaron el 37,0 por ciento restante de las operaciones y alcanzaron un alza de 14,1 por ciento, donde las Cajas Municipales y las Financieras evidenciaron incrementos en sus captaciones de 13,8 y 16,4 por ciento, respectivamente.

CUADRO N° 9
DEPÓSITOS
(Saldos en millones de soles)

	Estructura % Feb-20	Febrero		Var.% Nominal Feb-20 / Feb-19
		2019	2020	
Banco de la Nación	6,6	651	753	15,7
Banca Múltiple	56,4	5 771	6 417	11,2
Instituciones No Bancarias	37,0	3 690	4 212	14,1
Financieras	4,7	458	533	16,4
Cajas Municipales	31,8	3 180	3 618	13,8
Cajas Rurales	0,5	53	61	15,0
TOTAL	100,0	10 113	11 382	12,5
Vista	17,6	1 696	2 001	18,0
Ahorro	41,7	4 232	4 751	12,3
A plazo	40,7	4 185	4 630	10,6
MN	77,8	7 771	8 856	14,0
ME	22,2	2 342	2 526	7,9
ME (Mill. US\$)		709	732	3,3

Fuente: SBS y AFP

Elaboración: BCRP, Sucursal Arequipa, Departamento de Estudios Económicos.

GRAFICO N° 8
VARIACIÓN DE LOS DEPÓSITOS
(Var. % respecto a similar mes del año anterior)

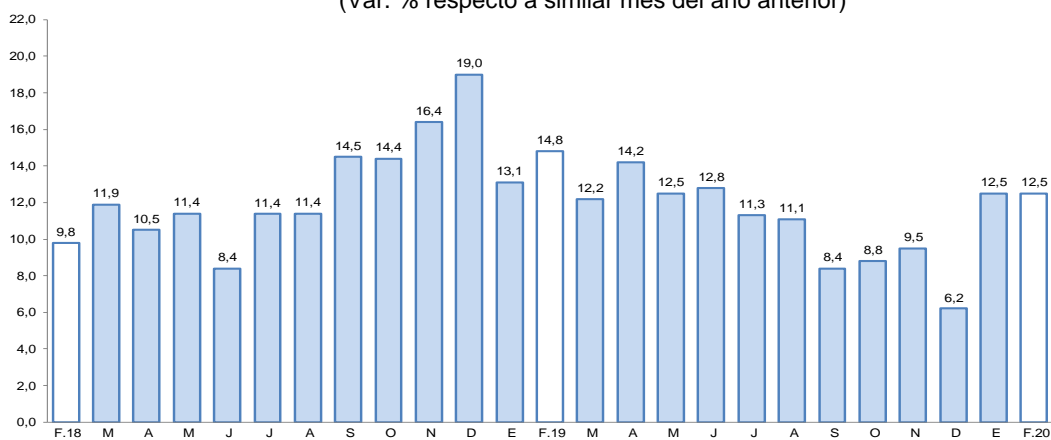

Fuente: Superintendencia de Banca, Seguros y AFP.

Elaboración: BCRP, Sucursal Arequipa, Departamento de Estudios Económicos.

- Según **tipo de moneda**, el 77,8 por ciento del total de operaciones fueron realizadas con moneda nacional, registrando un crecimiento de 14,0 por ciento; en tanto que, los depósitos realizados en moneda extranjera representaron el 22,2 por ciento restante y mostraron un crecimiento de 7,9 por ciento frente a su comparativo interanual. De esta manera, el **coeficiente de dolarización** alcanzó al 22,2 por ciento, cifra que se ubicó en 1 punto porcentual por debajo del valor registrado en febrero de 2019.
- De acuerdo a la **modalidad de captación**, los depósitos de ahorro representaron el 41,7 por ciento y tuvieron un crecimiento de 12,3 por ciento; seguido de los depósitos a plazo, que participaron del 40,7 por ciento de las operaciones y mostraron un incremento de 10,6 por ciento; mientras que, los depósitos a la vista representaron el 17,6 por ciento restante y crecieron un 18,0 por ciento frente a similar período del año anterior.



- El ratio **colocaciones/depósitos**, en el mes de febrero, alcanzó a 1,08, situándose por debajo del valor registrado en el mismo mes del año anterior (1,12).

IV. EJECUCIÓN DEL PRESUPUESTO DE GASTOS DEL GOBIERNO GENERAL

1. Ejecución del gasto corriente no financiero

- En marzo, el **gasto corriente** sumó S/ 292 millones, lo que representó un incremento real de 6,9 por ciento en el periodo interanual, ante los mayores gastos del Gobierno nacional (9,5 por ciento) y Gobierno regional (6,7 por ciento), resultado atenuado por el menor desembolso de los Gobiernos locales (-0,2 por ciento).

CUADRO N° 10
AREQUIPA: EJECUCION DEL GASTO CORRIENTE NO FINANCIERO 1/ 2/
(Millones de soles)

	Marzo			Enero - Marzo		
	2019	2020	Var.% real	2019	2020	Var.% real
I. GASTOS CORRIENTES	268	292	6,9	769	849	8,4
Gobierno nacional	124	138	9,5	381	403	3,7
Gobierno regional	100	109	6,7	287	321	9,7
Gobiernos locales	44	45	-0,2	100	125	23,0
Remuneraciones	143	144	-1,0	433	444	0,6
Gobierno nacional	60	54	-10,7	179	168	-7,8
Gobierno regional	68	75	8,0	208	227	7,5
Gobiernos locales	15	15	-3,4	47	48	1,8
Bienes y Servicios	69	56	-19,4	138	173	23,2
Gobierno nacional	31	17	-46,1	66	75	11,6
Gobierno regional	12	12	-4,3	27	29	5,8
Gobiernos locales	25	27	7,1	45	69	50,6
Transferencias 1/	57	91	58,6	198	233	15,5
Gobierno nacional	33	67	99,4	137	160	14,9
Gobierno regional	20	22	9,1	53	65	20,4
Gobiernos locales	4	2	-35,8	8	8	-8,2
II. FORMACIÓN BRUTA DE CAPITAL	110	78	-30,7	236	214	-11,2
Gobierno nacional	26	14	-48,7	64	32	-50,9
Gobierno regional	41	29	-30,4	82	61	-27,6
Gobiernos locales	43	35	-20,1	90	121	31,8
III OTROS GASTOS DE CAPITAL 2/	0	0	2,7	0	0	502,7
GASTO NO FINANCIERO TOTAL (I+II+III)	379	387	0,1	1 005	1 063	3,9
Gobierno nacional	150	152	-0,6	445	435	-4,1
Gobierno regional	141	138	-4,0	370	382	1,4
Gobiernos locales	87	80	-10,1	190	246	27,3

1/ Información actualizada al 31 de marzo de 2020.

2/ Comprende el gasto en remuneraciones, bienes y servicios y pensiones.

Fuente: MEF.

Elaboración: BCRP, Sucursal Arequipa. Departamento de Estudios Económicos.

- En cuanto a los rubros, Remuneraciones registró una caída de 1,0 por ciento, debido al menor desembolso del Gobierno nacional (-10,7 por ciento) y de los Gobiernos locales (-3,4 por ciento), resultado atenuado parcialmente por la mayor ejecución del Gobierno regional (8,0 por ciento); de igual forma, el gasto en Bienes y Servicios descendió 19,4 por ciento, proveniente del menor desembolso del Gobierno nacional (-46,1 por ciento) y del Gobierno regional (-4,3 por ciento), resultado contrarrestado parcialmente por la mayor ejecución de los Gobiernos locales (7,1 por ciento). En contraste, las Transferencias registraron un incremento de 58,6 por ciento, principalmente por el mayor gasto del Gobierno nacional (99,4 por ciento)

y, en menor medida, del Gobierno regional (9,1 por ciento), resultado atenuado parcialmente por el menor desembolso de los Gobiernos locales (-35,8 por ciento).

- Entre enero y marzo, el gasto corriente alcanzó S/ 849 millones, lo que significó una expansión real de 8,4 por ciento en el periodo interanual, explicado por el mayor gasto de los tres niveles de gobierno: Gobierno nacional (3,7 por ciento), Gobierno regional (9,7 por ciento) y Gobiernos locales (23,0 por ciento). Con relación a los rubros, se observaron resultados positivos, en particular, Remuneraciones registró un incremento de 0,6 por ciento, a causa del mayor desembolso del Gobierno regional (7,5 por ciento) y de los Gobiernos locales (1,8 por ciento); de igual forma, el gasto en Bienes y Servicios creció 23,2 por ciento, proveniente del mayor desembolso de los tres niveles de gobierno: Gobierno nacional (11,6 por ciento), Gobierno regional (5,8 por ciento) y Gobiernos locales (50,6 por ciento). Por su parte, las Transferencias reportaron un incremento de 15,5 por ciento, debido a los mayores gastos del Gobierno regional (20,4 por ciento) y del Gobierno nacional (14,9 por ciento),
- En marzo, la **inversión pública (formación bruta de capital)** sumó S/ 78 millones, lo que representó una contracción real de 30,7 por ciento en el periodo interanual, resultado que obedeció a la menor ejecución de los tres niveles de gobierno: Gobierno nacional (-48,7 por ciento), Gobierno regional (-30,4 por ciento) y Gobiernos locales (-20,1 por ciento).
- En el primer trimestre del año, la inversión pública sumó S/ 214 millones, lo que reflejó una contracción real de 11,2 por ciento respecto a similar periodo del año anterior, resultado que obedeció a la menor ejecución del Gobierno nacional (-50,9 por ciento) y del Gobierno regional (-27,6 por ciento), resultado atenuado parcialmente por el mayor desembolso de los Gobiernos locales (31,8 por ciento).
- El avance de la inversión pública a marzo fue de 8,9 por ciento del PIM; resultado de la ejecución de 11,7 por ciento de los Gobiernos locales, el avance de 7,1 por ciento que reportó el Gobierno regional, y el Gobierno nacional que ejecutó el 6,5 por ciento.

GRAFICO N° 9
AREQUIPA: VARIACIÓN DE LA INVERSIÓN PÚBLICA
(Variación % real)

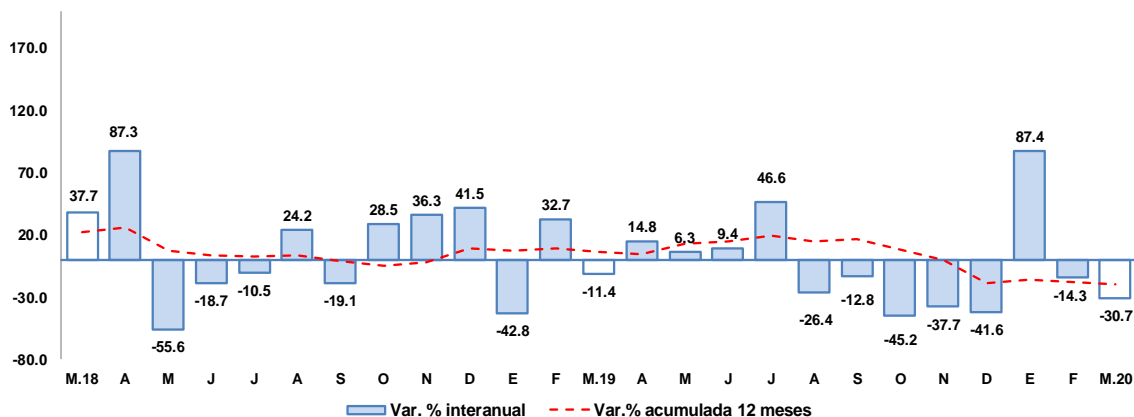

Fuente: MEF.

Elaboración: BCRP, Sucursal Arequipa, Departamento de Estudios Económicos.

- En marzo, los principales proyectos ejecutados en los tres niveles de gobierno fueron:

En el **Gobierno nacional**:

- Ampliación de la capacidad de albergue y construcción de áreas complementarias en el Complejo Penitenciario de Arequipa; con una inversión de S/ 4,9 millones.

- Mejoramiento del servicio de formación profesional en Ciencias de la Computación e Ingeniería de Telecomunicaciones en la Universidad Nacional de San Agustín; por S/ 3,1 millones.
- Mejoramiento de los servicios del desembarcadero pesquero artesanal en la localidad y distrito de Quilca, provincia de Camaná; con un monto de S/ 2,1 millones.
- Mejoramiento del servicio de formación profesional en Ingeniería Ambiental en la Universidad Nacional de San Agustín; con un monto de inversión de S/ 1,4 millones.
- Mejoramiento del servicio de formación profesional en Ingeniería de Materiales en la Universidad Nacional de San Agustín; con S/ 1,0 millón.

Por el **Gobierno regional**:

- Mejoramiento y ampliación de los servicios de salud del Establecimiento de Salud Maritza Campos Diaz, distrito de Cerro Colorado; por un monto de S/ 9,0 millones
- Mejoramiento y ampliación de la frontera agrícola optimizando los recursos hídricos de la subcuenca del Río Arma, Condesuyos; con una inversión de S/ 2,4 millones.
- Mejoramiento de la carretera Variante de Uchumayo, entre el puente San Isidro y la vía de Evitamiento, distritos Sachaca, Yanahuara y Cerro Colorado; con un monto de inversión de S/ 2,2 millones.
- Mejoramiento del servicio de transitabilidad del eje de integración vial norte, distritos de Yura y Cerro Colorado; con S/ 2,1 millones.
- Mejoramiento de la sede administrativa de la Unidad de Gestión Educativa Local La Joya, Centro Poblado El Triunfo, distrito de La Joya; con S/ 942,1 mil.

En los **Gobiernos locales**:

- Mejoramiento de la infraestructura vial integral en el Centro Poblado Semi Rural Pachacutec, distrito de Cerro Colorado; por S/ 1,2 millones.
- Mejoramiento de la infraestructura vehicular y peatonal en el Asentamiento Humano La Mansión de Socabaya II, distrito de Socabaya; con un monto de S/ 1,1 millones.
- Mejoramiento y ampliación de los sistemas de agua potable y alcantarillado, distrito de Yarabamba; con una inversión de S/ 927,1 mil.
- Mejoramiento del servicio del sistema de agua potable y alcantarillado en los 7 Asentamientos Humanos del Sector de Umapalca, distrito de Sabandía; con S/ 795,6 mil.
- Mejoramiento de las vías urbanas en el bloque 03 del Centro Poblado Pedregal Sur, distrito de Majes - Caylloma; con un monto de S/ 723,3 mil.

V. ANEXOS



ANEXO 1

AREQUIPA: PRODUCCIÓN AGROPECUARIA 1/
(Toneladas métricas)

PRODUCTOS	2019										2020			PRODUCTOS
	MAR	ABR	MAY	JUN	JUL	AGO	SEP	OCT	NOV	DIC	ENE	FEB	MAR	
AGRICOLA														AGRICOLA
Ají páprika	215	569	1 292	1 876	1 872	446	397	0	0	0	247	392	333	Ají páprika
Ajo	230	1 099	888	466	366	3 627	5 107	9 995	13 997	18 243	1 881	1 037	114	Ajo
Alcachofa	4 255	3 782	3 499	3 171	3 737	8 433	3 683	4 673	4 089	2 079	1 349	1 440	1 442	Alcachofa
Alfalfa	228 514	219 867	212 649	198 295	194 776	188 546	193 962	202 439	206 421	217 842	225 809	220 525	228 154	Alfalfa
Arroz	59 190	113 283	71 963	17 981	6 867	0	0	0	0	0	0	22 404	96 338	Arroz
Arveja grano verde	1 031	684	621	1 770	1 495	1 380	1 008	846	1 259	1 521	1 428	1 154	958	Arveja grano verde
Cebolla	21 108	30 210	17 599	17 842	31 588	68 427	39 200	22 138	25 710	40 915	27 468	24 746	17 040	Cebolla
Frijol grano seco	51	38	74	45	368	2 938	2 124	655	923	9	0	48	54	Frijol grano seco
Maíz amiláceo	12	903	4 335	1 777	80	128	13	18	23	27	0	11	33	Maíz amiláceo
Maíz chala	68 661	59 959	67 940	74 416	72 096	71 275	73 522	86 149	68 028	69 431	72 535	68 979	79 648	Maíz chala
Maíz choclo	750	272	121	0	2 467	4 968	13 737	11 059	3 608	404	34	85	387	Maíz choclo
Olivo	761	6 729	19 394	9 193	627	0	0	0	0	0	0	0	2 193	Olivo
Orégano	484	107	113	144	327	175	230	324	78	91	238	124	212	Orégano
Palto	542	3 515	5 358	3 228	1 513	3 202	921	4 280	2	2	24	68	1 062	Palto
Papa	12 304	11 403	13 737	11 869	17 226	41 068	56 829	77 073	39 390	23 798	16 464	17 364	12 230	Papa
Quinoa	291	171	28	188	197	1 721	1 894	889	776	695	420	364	152	Quinoa
Tomate	2 530	1 852	2 069	2 896	2 096	6 487	3 855	2 527	1 530	1 562	3 167	3 434	3 633	Tomate
Trigo	0	0	0	83	95	6	849	2 321	3 660	2 461	0	3	0	Trigo
Vid	3 037	1 971	0	101	276	849	2 508	5 791	6 842	2 837	4 496	5 529	2 771	Vid
Zanahoria	7 921	4 631	4 263	4 616	8 728	9 209	5 580	5 098	5 825	7 588	10 142	8 462	6 188	Zanahoria
Zapallo	6 386	5 182	2 110	1 754	1 460	932	8 586	2 718	1 838	3 679	6 164	2 066	6 488	Zapallo
Otros Agrícolas														Otros Agrícolas
Avena forrajera	254	257	343	2 154	1 212	199	109	197	161	370	308	328	350	Avena forrajera
Caña de azúcar	5 366	4 812	4 715	4 659	5 779	5 556	6 476	5 481	5 260	5 128	5 648	0	1 229	Caña de azúcar
Caña de azúcar (Alcohol)	235	353	234	352	235	354	235	352	235	236	234	352	235	Caña de azúcar (Alcohol)
Cebada forrajera	279	346	412	2 142	664	594	301	290	558	466	517	455	457	Cebada forrajera
Frijol Vainita	302	188	316	402	420	865	1 095	579	462	573	507	467	478	Frijol Vainita
Haba grano verde	944	443	370	394	595	550	572	394	455	851	1 420	1 331	1 143	Haba grano verde
Kiwicha	16	0	52	11	0	13	49	40	0	0	0	23	19	Kiwicha
Maíz amarillo duro	28	13	7	100	166	1 473	156	14	0	0	0	0	39	Maíz amarillo duro
Maíz morado	45	162	277	137	69	216	413	400	299	60	20	12	47	Maíz morado
Tuna	988	810	891	785	0	0	0	0	0	0	58	187	672	Tuna
PECUARIO														PECUARIO
Carne de ave	13 134	14 070	15 095	14 027	15 225	14 836	13 387	14 471	13 945	14 850	14 356	13 097	13 062	Carne de ave
Carne de ovino	180	185	192	190	183	179	176	173	171	175	172	172	180	Carne de ovino
Carne de porcino	927	902	912	916	921	919	918	925	930	941	956	952	961	Carne de porcino
Carne de vacuno	461	480	472	473	490	452	455	440	420	430	492	490	471	Carne de vacuno
Carne de caprino	10	11	10	10	11	10	10	10	11	16	11	10	11	Carne de caprino
Carne de alpaca	87	76	80	83	77	75	71	69	71	75	86	87	90	Carne de alpaca
Carne de llama	30	22	27	28	27	28	26	26	26	29	32	29	29	Carne de llama
Huevo	1 405	1 494	1 427	1 556	1 441	1 579	1 547	1 463	1 574	1 600	1 382	1 501	1 451	Huevo
Leche	30 278	29 706	30 855	29 145	30 233	30 246	29 437	30 221	29 299	30 240	30 892	28 250	30 275	Leche
Otros Pecuarios														Otros Pecuarios
Lana	14	0	0	0	0	0	0	0	0	13	13	15	14	Lana
Fibra de alpaca	53	0	0	0	0	0	0	0	0	27	37	55	54	Fibra de alpaca
Fibra de llama	10	0	0	0	0	0	0	0	0	8	12	10	10	Fibra de llama

1/ Cifras preliminares

Fuente: Ministerio de Agricultura y Gerencia Regional de Agricultura y Riego - Arequipa.

Elaboración: BCRP - Sucursal Arequipa. Departamento de Estudios Económicos.



ANEXO 2

**AREQUIPA: EXTRACCIÓN DE ESPECIES HIDROBIOLÓGICAS 1/
(Toneladas métricas)**

ESPECIES	2019										2020			ESPECIES
	MAR	ABR	MAY	JUN	JUL	AGO	SET	OCT	NOV	DIC	ENE	FEB	MAR	
CHD 2/	202	1 228	1 499	4 035	2 400	2 510	4 240	1 562	1 757	2 416	6 432	1 246	244	CHD 2/
1. Congelado	202	1 228	1 499	4 035	2 400	2 510	4 240	1 562	1 757	2 416	6 432	1 246	244	1. Congelado
CHI 3/	0	0	0	16 722	0	429	0	1 903	0	0	0	0	0	CHI 3/

1/ Cifras preliminares

2/ Consumo Humano Directo

3/ Consumo Humano Indirecto

Fuente: Ministerio de la Producción - PRODUCE.

Elaboración: BCRP - Sucursal Arequipa. Departamento de Estudios Económicos.

ANEXO 3

AREQUIPA: PRODUCCIÓN MINERA 1/
(unidades recuperables)

PRODUCTOS	2019										2020			PRODUCTOS
	MAR	ABR	MAY	JUN	JUL	AGO	SET	OCT	NOV	DIC	ENE	FEB	MAR	
MINERÍA METÁLICA														MINERÍA METÁLICA
Cobre (TMF)	41 875	35 703	33 966	36 731	36 168	35 268	33 569	39 671	37 669	42 917	38 616	31 175	21 373	Cobre (TMF)
Oro (Onzas troy)	1 603	1 403	1 472	1 471	1 534	1 464	1 542	1 700	1 723	1 573	1 334	1 427	947	Oro (Onzas troy)
Plata (Onzas troy)	9 838	9 627	10 989	8 905	8 168	12 772	11 831	14 759	11 189	13 312	8 067	11 172	4 993	Plata (Onzas troy)
Plomo (TMF)	2 045	1 824	2 101	1 667	1 671	1 498	2 949	2 277	2 052	2 259	1 607	1 516	1 377	Plomo (TMF)
Zinc (TMF)	2 855	2 621	3 011	2 264	2 494	2 220	2 380	3 014	2 866	3 156	2 264	2 126	1 968	Zinc (TMF)
Molibdeno (TMF)	1 059	1 152	954	1 089	1 031	959	684	1 026	1 067	1 264	548	746	593	Molibdeno (TMF)

1/ Cifras preliminares

Fuente: Ministerio de Energía y Minas.

Elaboración: BCRP - Sucursal Arequipa. Departamento de Estudios Económicos.

ANEXO 4

AREQUIPA: EXPORTACIONES POR TIPO DE PRODUCTO 1/
(Valor FOB - Millones de US\$)

DESCRIPCIÓN	2019										2020			DESCRIPCIÓN
	MAR	ABR	MAY	JUN	JUL	AGO	SET	OCT	NOV	DIC	ENE	FEB	MAR	
PRODUCTOS TRADICIONALES	425,6	405,0	292,2	369,0	289,8	242,9	340,7	378,9	421,6	347,3	289,3	264,1	170,6	PRODUCTOS TRADICIONALES
Agrícolas	0,7	0,8	0,4	0,6	0,4	0,4	0,2	0,4	0,3	0,5	0,3	0,3	0,2	Agropecuario
Pesquero	5,9	6,0	5,9	0,5	0,0	0,0	0,3	1,0	0,9	0,5	0,0	0,0	0,0	Pesquero
Minero	419,0	398,2	285,9	367,9	289,4	242,5	340,2	377,6	420,5	346,3	289,0	263,8	170,4	Minero
Petróleo y gas natural	0,0	0,0	0,0	0,0	0,0	0,0	0,0	0,0	0,0	0,0	0,0	0,0	0,0	Petróleo y gas natural
PRODUCTOS NO TRADICIONALES	34,9	31,9	31,2	33,0	38,9	34,6	36,2	31,1	27,3	40,1	32,3	32,5	22,6	PRODUCTOS NO TRADICIONALES
Agropecuario	8,2	7,0	7,1	8,6	12,9	10,6	9,5	5,6	10,8	18,0	15,1	13,1	9,3	Agropecuario
Textiles	17,3	15,6	15,1	12,1	16,4	13,7	14,6	12,9	9,6	12,0	10,2	12,6	8,1	Textiles
Pesquero	1,1	0,6	1,0	1,5	1,4	1,0	1,4	0,7	1,2	1,0	0,5	0,2	0,6	Pesquero
Mineral no Metálico	1,1	1,3	1,6	2,0	1,2	1,4	1,5	0,8	1,1	1,5	1,5	0,6	0,5	Mineral no Metálico
Siderúrgico	2,1	1,8	1,3	1,1	1,8	2,3	2,4	4,8	0,1	0,4	0,0	0,0	0,0	Siderúrgico
Metal Mecánico	0,4	0,6	0,2	2,7	1,1	0,4	0,2	0,2	0,6	0,5	0,3	1,7	0,3	Metal Mecánico
Químico	4,6	4,9	4,8	4,7	4,1	5,0	6,2	5,6	3,6	6,4	4,6	4,1	3,7	Químico
Maderas y Papel	0,0	0,0	0,1	0,0	0,0	0,0	0,1	0,0	0,0	0,1	0,0	0,1	0,0	Maderas y Papel
Diversos	0,1	0,1	0,2	0,2	0,1	0,4	0,2	0,4	0,3	0,2	0,2	0,1	0,1	Diversos
TOTAL	460,5	436,9	323,4	402,0	328,7	277,5	376,9	410,0	448,9	387,5	321,7	296,6	193,3	TOTAL

1/ Cifras preliminares

Fuente: SUNAT.

Elaboración: BCRP - Sucursal Arequipa. Departamento de Estudios Económicos.

ANEXO 5

AREQUIPA: ESTRUCTURA DE EXPORTACIONES POR PRINCIPALES PAÍSES DE DESTINO
ENERO - MARZO
(Valor FOB - Millones de US\$)

País	Principales Productos	% del Total	Valor FOB acumulado	Estructura % por país
RP China		39,2	318,1	100,0%
	Minerales de cobre y sus concentrados		304,3	95,6%
	Pelo fino de alpaca o llama		4,2	1,3%
	Ovas de pez volador congelado		2,6	0,8%
	Minerales de oro y sus concentrados		2,5	0,8%
	Algas frescas secas o congeladas		1,8	0,6%
	Minerales de molibdeno y sus concentrados		1,5	0,5%
	Ácido bórico		0,5	0,2%
	Otros		0,8	0,2%
Japón		13,9	112,6	100,0%
	Minerales de cobre y sus concentrados		107,2	95,2%
	Minerales de plata y sus concentrados		4,9	4,4%
	Higados, huevas y lechas, secos, ahumados		0,3	0,2%
	Otros		0,2	0,2%
Estados Unidos		8,1	65,4	100,0%
	Minerales de molibdeno y sus concentrados		40,2	61,4%
	Uvas frescas		6,9	10,5%
	Cátodos de cobre refinado		5,0	7,6%
	Otros		13,4	20,4%
Canadá		7,3	59,0	100,0%
	Oro en las demás formas en bruto		53,0	89,9%
	Minerales de plata y sus concentrados		5,0	8,5%
	Otros		0,9	1,6%
Suiza		5,6	45,2	100,0%
	Oro en las demás formas en bruto		45,0	99,6%
	Hilados de lana o pelo fino		0,0	0,1%
	Los demás hilados de lana o pelo fino		0,0	0,1%
	Otros		0,1	0,2%
Corea del Sur		4,7	38,1	100,0%
	Cátodos de cobre refinado		15,9	41,8%
	Minerales de cobre y sus concentrados		12,1	31,9%
	Minerales de plata y sus concentrados		8,8	23,1%
	Otros		1,2	3,2%
Otros		21,3	173,1	
TOTAL		100,0	811,5	

Fuente: SUNAT

Elaboración: BCRP - Sucursal Arequipa. Departamento de Estudios Económicos.



ANEXO 6

AREQUIPA: ESTRUCTURA DE EXPORTACIONES POR PRINCIPALES PRODUCTOS
ENERO - MARZO
(Valor FOB - Millones de US\$)

Producto	% del Total	Valor FOB acumulado	Estructura % por país
Minerales de cobre y sus concentrados	57,9	469,9	100,0%
RP China		304,3	64,7%
Japón		107,2	22,8%
Corea del Sur		12,1	2,6%
Bulgaria		12,0	2,6%
Alemania		11,9	2,5%
China Taiwan		11,7	2,5%
Otros		10,8	2,3%
Oro en las demás formas en bruto	19,1	154,9	100,0%
Canadá		53,0	34,2%
Suiza		45,0	29,1%
Emiratos Arabes		29,8	19,3%
India		20,9	13,5%
Turquia		4,6	3,0%
Italia		0,8	0,5%
Otros		0,8	0,5%
Minerales de molibdeno y sus concentrados	5,1	41,6	100,0%
Estados Unidos		40,2	96,4%
RP China		1,5	3,6%
Otros		0,0	0,0%
Minerales de plata y sus concentrados	3,2	26,0	100,0%
Corea del Sur		8,8	33,9%
Alemania		5,8	22,2%
Canadá		5,0	19,3%
Otros		6,4	24,5%
Cátodos de cobre refinado	2,6	20,9	100,0%
Corea del Sur		15,9	76,1%
Estados Unidos		5,0	23,9%
Otros		0,0	0,0%
Pelo fino de alpaca o llama	1,4	11,6	100,0%
Italia		5,9	51,1%
RP China		4,2	36,2%
Otros		1,5	12,7%
Minerales de oro y sus concentrados	1,2	9,6	100,0%
Alemania		4,4	45,5%
Bulgaria		2,8	28,7%
RP China		2,5	25,8%
Uvas frescas	1,0	8,3	100,0%
Estados Unidos		6,9	83,2%
Países Bajos		0,9	10,4%
Otros		0,5	6,4%
Otros	8,5	68,6	
TOTAL	100,0	811,5	

Fuente: SUNAT

Elaboración: BCRP - Sucursal Arequipa. Departamento de Estudios Económicos.

ANEXO 7

AREQUIPA: IMPORTACIONES POR EL PUERTO DE MATARANI 1/
(Valor FOB - Millones de US\$)

DESCRIPCIÓN	2019										2020			DESCRIPCIÓN
	MAR	ABR	MAY	JUN	JUL	AGO	SET	OCT	NOV	DIC	ENE	FEB	MAR	
I. BIENES DE CONSUMO	2,4	1,5	0,9	0,7	1,3	1,3	1,5	1,4	1,8	1,7	2,5	1,6	3,8	I. BIENES DE CONSUMO
Bienes de Consumo no Duradero	1,5	1,2	0,5	0,6	1,0	0,8	0,9	0,9	0,9	1,1	2,0	1,1	3,3	Bienes de Consumo no Duradero
Bienes de Consumo Duradero	0,9	0,3	0,4	0,2	0,3	0,5	0,6	0,5	0,8	0,7	0,5	0,5	0,5	Bienes de Consumo Duradero
II. INSUMOS	66,0	92,3	75,1	48,2	87,8	78,3	50,2	97,4	54,8	85,3	75,9	54,8	52,7	II. INSUMOS
Combustibles, Lubricantes y Conexos	38,6	58,3	29,2	23,5	48,1	23,6	22,9	44,9	24,6	48,5	43,7	21,9	18,4	Combustibles, Lubricantes y Conexos
Materias Primas para la Agricultura	5,5	4,4	9,9	2,2	0,3	2,8	7,6	5,6	5,5	9,7	0,7	7,5	0,6	Materias Primas para la Agricultura
Materias Primas para la Industria	21,8	29,7	36,0	22,5	39,5	52,0	19,8	46,9	24,7	27,1	31,4	25,3	33,7	Materias Primas para la Industria
III. BIENES DE CAPITAL Y MATERIALES DE CONSTRUCCIÓN	20,5	6,7	46,2	15,8	13,2	6,0	28,6	11,7	28,9	26,4	21,8	8,2	11,6	III. BIENES DE CAPITAL Y MATERIALES DE CONSTRUCCIÓN
Materiales de Construcción	1,9	1,5	0,8	1,6	3,7	3,4	1,6	3,2	2,0	1,1	1,9	3,7	0,8	Materiales de Construcción
Bienes de Capital para la Agricultura	1,0	0,0	0,0	0,1	0,0	0,2	0,0	0,0	0,0	0,1	0,1	0,0	0,0	Bienes de Capital para la Agricultura
Bienes de Capital para la Industria	4,8	4,7	8,9	13,6	8,9	0,8	25,6	2,3	5,6	12,1	10,5	3,2	1,8	Bienes de Capital para la Industria
Equipos de Transporte	12,8	0,6	36,5	0,5	0,5	1,7	1,4	6,2	21,3	13,1	9,3	1,4	9,1	Equipos de Transporte
TOTAL	88,9	100,5	122,2	64,8	102,3	85,7	80,3	110,5	85,5	113,5	100,1	64,7	68,1	TOTAL

Fuente: SUNAT

Elaboración: BCRP - Sucursal Arequipa. Departamento de Estudios Económicos.

ANEXO 8

AREQUIPA: ESTRUCTURA DE IMPORTACIONES POR PRINCIPALES PAÍSES DE DESTINO

ENERO - MARZO

(Valor FOB - Millones de US\$)

País	Principales Productos	% del Total	Valor FOB acumulado	Estructura % por país
Estados Unidos		59,7	139,0	100,0%
	Diesel 2		81,9	58,9%
	Volquetes automotores		16,6	11,9%
	Maíz duro amarillo		10,2	7,3%
	Sulfhidrato de sodio		8,3	6,0%
	Los demás azúcares de caña y sacarosa químicamente pura		4,6	3,3%
	Las demás máquinas y aparatos para explicar (Autopropulsadas)		2,5	1,8%
	Los demás residuos sólidos de la extracción del aceite de soja		2,5	1,8%
	Hulla bituminosa		2,1	1,5%
	Abonos, fosfato diatómico		1,3	0,9%
	Otros		9,0	6,5%
Chile		14,1	32,9	100,0%
	Las demás barras, laminadas en caliente de los demás aceros		21,9	66,7%
	Nitrato de amonio para uso minero (grado anfo)		6,0	18,2%
	Productos de la molinería, malta, sin tostar		2,6	7,8%
	Las demás manufacturas de hierro o acero (Bolas para molinos)		0,7	2,2%
	Tolvas		0,5	1,6%
	Otros		1,1	3,5%
Reino Unido		5,6	12,9	100,0%
	Maíz duro amarillo		10,4	80,6%
	Los demás habas (porotos, frijoles, fréjoles)		2,5	19,4%
	Otros		0,0	0,0%
Uruguay		4,2	9,8	100,0%
	Los demás trigos		5,0	50,3%
	Maíz duro amarillo		4,9	49,7%
RP China		4,2	9,7	100,0%
	Las demás hojas de topadoras frontales		0,9	9,3%
	Partes de cierres de cremallera		0,4	4,6%
	Otros		8,4	86,1%
Suiza		4,0	9,4	100,0%
	Autopropulsadas		4,3	45,4%
	Biodiesel y sus mezclas, sin aceites de petróleo		3,4	36,2%
	Abonos, con un porcentaje de nitrógeno superior o igual a 45%		0,9	9,6%
	Preparaciones para concentración de minerales		0,5	5,3%
	Otros		0,3	3,5%
Hong Kong		1,6	3,7	100,0%
	Las demás barras, laminadas en caliente de los demás aceros		2,4	64,9%
	Otros		1,3	35,1%
Singapur		1,5	3,4	100,0%
	Los demás abonos minerales o químicos nitrogenados.		2,4	71,4%
	Las demás preparaciones para núcleos de fundición		0,7	19,9%
	Otros		0,3	8,7%
Otros		5,2	12,0	
TOTAL		100,0	232,9	

Fuente: SUNAT



ANEXO 9

**AREQUIPA: ESTRUCTURA DE IMPORTACIONES POR PRINCIPALES PRODUCTOS
ENERO - MARZO
(Valor FOB - Millones de US\$)**

Producto	% del Total	Valor FOB acumulado	Estructura % por país
Diesel 2	35,2	81,9	100,0%
Estados Unidos		81,9	100,0%
Maíz duro amarillo	10,9	25,5	100,0%
Reino Unido		10,4	40,9%
Estados Unidos		10,2	39,9%
Uruguay		4,9	19,2%
Las demás barras, laminadas en caliente de los demás aceros	10,4	24,3	100,0%
Chile		21,9	90,0%
Otros		2,4	10,0%
Volquetes automotores	7,1	16,6	100,0%
Estados Unidos		16,6	100,0%
Sulfhidrato de sodio	3,7	8,7	100,0%
Estados Unidos		8,3	95,6%
Otros		0,4	4,4%
Nitrato de amonio para uso minero (grado anfo)	2,6	6,0	100,0%
Chile		6,0	100,0%
Los demás trigos	2,1	5,0	100,0%
Uruguay		5,0	100,0%
Los demás azúcares de caña y sacarosa químicamente pura	2,0	4,6	100,0%
Estados Unidos		4,6	100,0%
Autopropulsadas	1,8	4,3	100,0%
Suiza		4,3	100,0%
Otros	24,1	56,1	
TOTAL	100,0	232,9	

Fuente: SUNAT

Elaboración: BCRP - Sucursal Arequipa. Departamento de Estudios Económicos.



ANEXO 10

AREQUIPA: EJECUCIÓN DE GASTOS DEL GOBIERNO NACIONAL 3/
(Millones de soles)

	2019										2020			
	MAR	ABR	MAY	JUN	JUL	AGO	SET	OCT	NOV	DIC	ENE	FEB	MAR	
GASTOS NO FINANCIEROS	150	147	197	168	279	172	168	163	173	271	113	170	152	GASTOS NO FINANCIEROS
A. GASTOS CORRIENTES	124	123	164	142	187	127	141	140	155	216	109	156	138	A. GASTOS CORRIENTES
1. Remuneraciones	60	59	64	63	67	60	60	60	63	78	59	55	54	1. Remuneraciones
2. Bienes y servicios	31	23	63	37	36	31	39	43	34	71	22	36	17	2. Bienes y servicios
3. Transferencias 1/	33	40	37	41	84	36	42	37	57	68	28	65	67	3. Transferencias 1/
B. GASTOS DE CAPITAL	26	24	33	25	93	45	27	24	18	55	4	14	14	B. GASTOS DE CAPITAL
1. Formación bruta de capital	26	24	33	25	93	43	25	24	18	54	4	14	14	1. Formación bruta de capital
2. Otros gastos de capital 2/	0	0	0	0	0	2	3	0	0	1	0	0	0	2. Otros gastos de capital 2/

1/ Incluye el pago de pensiones, donaciones, transferencias y otros gastos corrientes.

2/ Incluye donaciones y transferencias.

3/ Información actualizada al 31 de diciembre de 2019

Fuente: MEF

Elaboración: BCRP, Sucursal Arequipa. Departamento de Estudios Económicos.

ANEXO 11

**AREQUIPA: EJECUCIÓN DE GASTOS DEL GOBIERNO REGIONAL 3/
(Millones de soles)**

	2019										2020			
	MAR	ABR	MAY	JUN	JUL	AGO	SET	OCT	NOV	DIC	ENE	FEB	MAR	
GASTOS NO FINANCIEROS	141	138	147	162	183	133	143	146	177	281	130	114	138	GASTOS NO FINANCIEROS
A. GASTOS CORRIENTES	100	105	107	127	122	105	108	111	117	180	114	99	109	A. GASTOS CORRIENTES
1. Remuneraciones	68	71	73	70	79	73	75	76	79	103	79	73	75	1. Remuneraciones
2. Bienes y servicios	12	18	16	16	21	17	18	19	22	49	7	9	12	2. Bienes y servicios
3. Transferencias 1/	20	16	18	40	22	15	15	17	16	28	27	16	22	3. Transferencias 1/
B. GASTOS DE CAPITAL	41	34	40	35	61	27	35	34	60	101	16	15	29	B. GASTOS DE CAPITAL
1. Formación bruta de capital	41	34	40	35	34	27	35	34	60	101	16	15	29	1. Formación bruta de capital
2. Otros gastos de capital 2/	0	0	0	0	27	0	0	0	0	0	0	0	0	2. Otros gastos de capital 2/

1/ Incluye el pago de pensiones, donaciones, transferencias y otros gastos corrientes.

2/ Incluye donaciones y transferencias.

3/ Información actualizada al 31 de diciembre de 2019.

Fuente: MEF

Elaboración: BCRP, Sucursal Arequipa. Departamento de Estudios Económicos.

ANEXO 12

AREQUIPA: EJECUCIÓN DE GASTOS DE LOS GOBIERNOS LOCALES 3/
(Millones de soles)

	2019										2020			
	MAR	ABR	MAY	JUN	JUL	AGO	SET	OCT	NOV	DIC	ENE	FEB	MAR	
GASTOS NO FINANCIEROS	87	127	89	105	110	84	120	94	105	228	63	103	80	GASTOS NO FINANCIEROS
A. GASTOS CORRIENTES	44	45	50	49	57	42	44	47	47	92	36	44	45	A. GASTOS CORRIENTES
1. Remuneraciones	15	15	16	15	24	14	13	15	17	24	19	15	15	1. Remuneraciones
2. Bienes y servicios	25	28	32	30	29	25	27	28	26	60	14	27	27	2. Bienes y servicios
3. Transferencias 1/	4	2	3	4	4	3	3	4	4	8	3	2	2	3. Transferencias 1/
B. GASTOS DE CAPITAL	43	82	39	57	53	42	76	47	58	136	27	59	35	B. GASTOS DE CAPITAL
1. Formación bruta de capital	43	82	39	57	53	42	76	47	58	136	27	59	35	1. Formación bruta de capital
2. Otros gastos de capital 2/	0	0	0	0	0	0	0	0	0	0	0	0	0	2. Otros gastos de capital 2/

1/ Incluye el pago de pensiones, donaciones, transferencias y otros gastos corrientes.

2/ Incluye donaciones y transferencias.

3/ Información actualizada al 31 de diciembre de 2019

Fuente: MEF

Elaboración: BCRP, Sucursal Arequipa. Departamento de Estudios Económicos.

ANEXO 13

AREQUIPA: CRÉDITOS
(Saldo en millones de soles)

ENTIDADES FINANCIERAS	2019											2020		
	FEB	MAR	ABR	MAY	JUN	JUL	AGO	SET	OCT	NOV	DIC	ENE	FEB	
I. BANCO DE LA NACION	280	280	278	275	274	271	269	267	267	266	265	265	264	I. BANCO DE LA NACION
II. AGROBANCO	21	21	20	19	19	18	18	17	17	14	14	14	14	II. AGROBANCO
III. BANCA MULTIPLE	7 196	7 208	7 331	7 304	7 328	7 364	7 469	7 516	7 595	7 714	7 667	7 723	7 818	III. BANCA MULTIPLE
IV. INST. NO BANCARIAS	3 878	3 931	3 937	3 955	3 970	3 990	4 023	4 041	4 097	4 133	4 107	4 131	4 146	IV. INST. NO BANCARIAS
Empresas Financieras	1 212	1 222	1 228	1 241	1 245	1 251	1 257	1 263	1 283	1 302	1 249	1 250	1 256	Empresas Financieras
Cajas Municipales	2 571	2 580	2 578	2 583	2 594	2 610	2 637	2 647	2 684	2 700	2 726	2 748	2 757	Cajas Municipales
Cajas Rurales	78	112	113	113	112	111	110	110	110	111	113	113	112	Cajas Rurales
Edpymes	17	17	17	18	18	19	20	21	20	20	19	20	21	Edpymes
TOTAL (I+II+III+IV)	11 375	11 439	11 566	11 552	11 590	11 643	11 778	11 841	11 976	12 128	12 052	12 133	12 241	TOTAL (I+II+III)
En M/N	9 980	10 010	10 116	10 120	10 235	10 288	10 402	10 511	10 650	10 831	10 865	10 912	11 013	En M/N
En M/E	1 395	1 429	1 450	1 432	1 355	1 380	1 376	1 330	1 326	1 297	1 188	1 221	1 228	En M/E

Fuente: SBS y AFP.

Elaboración: BCRP, Sucursal Arequipa. Departamento de Estudios Económicos.



ANEXO 14

AREQUIPA: DEPÓSITOS
(Saldo en millones de soles)

ENTIDADES	2019											2020		
	FEB	MAR	ABR	MAY	JUN	JUL	AGO	SET	OCT	NOV	DIC	ENE	FEB	
I. BANCO DE LA NACION	651	659	648	651	663	663	674	699	695	712	741	746	753	I. BANCO DE LA NACION
II. BANCA MULTIPLE	5 771	5 870	5 859	5 840	5 714	5 910	5 908	5 832	6 021	6 065	6 254	6 456	6 417	II. BANCA MULTIPLE
III. INST. NO BANCARIAS	3 690	3 699	3 716	3 832	3 825	3 833	3 885	3 954	3 892	4 077	4 065	4 090	4 212	III. INST. NO BANCARIAS
Empresas Financieras	458	456	465	486	494	504	513	521	530	533	525	529	533	Empresas Financieras
Cajas Municipales	3 180	3 189	3 198	3 291	3 275	3 272	3 315	3 376	3 304	3 484	3 481	3 501	3 618	Cajas Municipales
Cajas Rurales	53	53	53	55	57	57	58	57	57	60	60	59	61	Cajas Rurales
TOTAL (I+II+III)	10 113	10 228	10 223	10 323	10 203	10 406	10 468	10 485	10 608	10 854	11 060	11 292	11 382	TOTAL (I+II+III)
En M/N	7 771	7 885	7 817	7 907	7 898	8 048	8 090	8 092	8 173	8 458	8 635	8 791	8 856	En M/N
En M/E	2 342	2 343	2 406	2 416	2 305	2 358	2 378	2 394	2 435	2 396	2 425	2 501	2 526	En M/E

Fuente: SBS y AFP.

Elaboración: BCRP, Sucursal Arequipa. Departamento de Estudios Económicos.