



BANCO CENTRAL DE RESERVA DEL PERÚ

Tacna: Síntesis de Actividad Económica - Noviembre 2020 -

**Departamento de Estudios Económicos
Sucursal Arequipa**

Enero de 2021

Actividad Primaria

- El **sector agropecuario** reportó una contracción de 16,5 por ciento, ante la menor producción agrícola (-23,6 por ciento) y pecuaria (-2,6 por ciento). Entre enero y noviembre, la actividad agropecuaria se redujo en 9,7 por ciento, principalmente por menores áreas cosechadas en la actividad agrícola .
- El **sector pesca**, en octubre, registró un incremento de 181,2 por ciento en términos interanuales, debido a la mayor extracción de especies marinas para el consumo humano directo (117,9 por ciento). Entre enero y octubre, el sector acumuló un crecimiento de 76,6 por ciento.
- La **actividad minera** se redujo en 5,8 por ciento en el periodo interanual, ante la menor producción de cobre (-2,9 por ciento) y molibdeno (-13,5 por ciento), principalmente. Entre enero y noviembre, el sector creció en 6,9 por ciento frente a similar período del año anterior.

Otros Indicadores de Actividad Económica

- Las **exportaciones**, en setiembre, totalizaron US\$ 44,5 millones lo que significó un crecimiento de 12,5 por ciento en el periodo interanual, sustentado en los mayores embarques de productos tradicionales (12,7 por ciento) y no tradicionales (12,0 por ciento). Entre enero y setiembre, las exportaciones se incrementaron en 39,5 por ciento.
- El saldo de **créditos** en la región fue de S/ 3 018 millones, lo que significó un crecimiento de 11,5 por ciento frente a su comparativo interanual, debido a las mayores colocaciones de la Banca Múltiple y las Instituciones no bancarias. Por su parte, los **depósitos** alcanzaron la suma de S/ 2 420 millones lo que significó un incremento de 25,9 por ciento respecto a similar período del año anterior.
- La **inversión pública** sumó S/ 50 millones, lo que se tradujo en un crecimiento real de 43,7 por ciento en el periodo interanual, explicado por el mayor desembolso del Gobierno regional (91,4 por ciento) y Gobiernos locales (37,1 por ciento). Entre enero y noviembre, la inversión pública se expandió 3,6 por ciento.

Tacna: Otros indicadores de actividad económica

(Variación % respecto a similar mes del año anterior)

	Jun.20	Jul.20	Ago.20	Set.20	Oct.20	Nov.20
Exportaciones 1/	↑ 47,8	↑ 7,5	↑ 83,7	↑ 12,5	-	-
Crédito total 1/	↑ 6,3	↑ 8,9	↑ 9,8	↑ 12,7	↑ 11,7	↑ 11,5
Depósitos 1/	↑ 22,8	↑ 28,9	↑ 24,3	↑ 26,0	↑ 23,6	↑ 25,9
Inversión Pública 2/	↓ -67,3	↑ 7,2	↑ 28,1	↑ 25,0	↑ 53,4	↑ 43,7

1/ En términos reales.

2/ En términos nominales.

Fuentes: BCRP - Sucursal Arequipa, SBS, SUNAT y MEF.

El sector agropecuario se contrajo 16,5 por ciento, ante la menor producción agrícola (-23,6 por ciento) y pecuaria (-2,6 por ciento). Entre enero y noviembre, el sector acumuló una caída de 9,7 por ciento.

Producción de principales productos agropecuarios 1/

(Miles de toneladas)

Subsectores	Estructura Porcentual 2018 2/	Noviembre			Enero - Noviembre				
		2019	2020	Var.%	Contribución al crecimiento 3/	2019	2020	Var.%	Contribución al crecimiento 3/
SECTOR AGRÍCOLA	70,8			-23,6	-15,6			-12,2	-9,7
Orientada al mercado externo y agroindustria 2/	51,3			-33,7	-26,2			-16,5	-13,6
Cebolla	1,7	1,3	0,2	-86,8	-1,9	11,1	9,4	-14,9	-0,2
Olivo	33,3	0,0	0,0	-	-	145,9	122,7	-15,9	-8,4
Orégano	11,3	2,9	2,1	-28,3	-12,3	10,7	8,5	-20,5	-1,9
Sandía	1,5	5,1	2,3	-55,1	-3,1	15,3	8,4	-45,2	-0,4
Vid	2,1	0,0	0,0	-	-	6,7	6,8	1,5	0,0
Orientada al mercado interno 2/	19,5			11,6	2,6			8,4	1,4
Alfalfa	6,7	19,7	22,0	11,7	0,0	215,5	245,8	14,1	0,6
Aji	3,4	0,0	0,1	27,5	0,0	8,6	9,2	6,9	0,1
Frijol Vainita	0,5	0,0	0,1	-	-	1,2	0,7	-43,6	-0,1
Maíz amiláceo	0,2	0,0	0,0	-	-	2,2	1,8	-17,2	-0,1
Maíz chala	2,4	10,9	8,4	-22,8	-0,7	109,2	113,5	4,0	0,1
Maíz choclo	0,3	0,1	0,2	281,4	0,3	1,3	2,0	59,0	0,1
Melocotón	0,2	0,0	0,0	-	-	0,4	0,5	18,9	0,0
Papa	0,9	0,2	0,2	-19,9	-0,1	7,8	7,5	-4,9	0,0
Pera	0,2	0,0	0,0	166,7	0,1	1,4	1,4	-4,5	0,0
Pimiento	0,7	0,0	0,3	715,6	0,7	1,9	1,5	-19,6	-0,1
Tomate	1,3	0,6	0,8	30,6	0,4	7,6	7,4	-2,8	0,0
Zapallo	1,1	0,5	0,3	-31,6	-0,2	12,6	13,0	3,3	0,0
SECTOR PECUARIO	29,2			-2,6	-0,9			-0,2	0,0
Carne de ave 4/	17,6	1,6	1,5	-4,3	-0,8	18,5	18,3	-0,9	-0,1
Carne de ovino 4/	0,1	0,0	0,0	1,8	0,0	0,2	0,2	1,4	0,0
Carne de porcino 4/	2,1	0,2	0,2	1,6	0,0	2,5	2,6	6,4	0,1
Carne de vacuno 4/	1,0	0,1	0,1	1,5	0,0	0,9	0,9	-2,3	0,0
Fibra Alpaca	0,3	0,1	0,1	-2,9	-0,1	0,1	0,1	-7,0	0,0
Huevos	3,6	0,4	0,4	-1,1	-0,1	5,2	5,2	0,0	0,0
Leche	4,4	2,0	2,0	-0,8	0,0	22,3	22,4	0,2	0,0
SECTOR AGROPECUARIO	100,0			-16,5	-16,5			-9,7	-9,7

1/ Cifras preliminares.

2/ Estimado a precios de 2007.

3/ En base a la estructura de similar periodo de 2019.

4/ Peso Neto.

Fuente: Ministerio de Desarrollo Agrario y Gerencia Regional de Agricultura y Riego – Tacna.

Elaboración: BCRP - Sucursal Arequipa. Departamento de Estudios Económicos.

- El **subsector agrícola** decreció 23,6 por ciento, debido a las menores áreas cosechadas de cultivos orientados al mercado externo y agroindustria (-33,7 por ciento), básicamente de orégano (-28,3 por ciento), sandía (-55,1 por ciento) y cebolla (-86,8 por ciento). En contraste, los cultivos destinados al mercado interno se expandieron en 11,6 por ciento, por la mayor producción de pimiento (715,6 por ciento), tomate (30,6 por ciento), maíz choclo (281,4 por ciento), pera (166,7 por ciento), ají (27,5 por ciento) y alfalfa (11,7 por ciento). Entre enero y noviembre, el subsector acumuló una caída de 9,7 por ciento.
- El **subsector pecuario** reportó una reducción de 2,6 por ciento, ante los menores volúmenes de producción de carne de ave (-4,3 por ciento), fibra de alpaca (-2,9 por ciento), huevos (-1,1 por ciento) y leche (-0,8 por ciento). En el período acumulado entre enero y noviembre, la actividad pecuaria disminuyó ligeramente en 0,2 por ciento.
- En cuanto al avance de **siembras de la campaña actual (2020/2021)**, al cierre del mes de noviembre, se registraron un total de 4 706 hectáreas instaladas, lo que representó una expansión de 11,2 por ciento respecto a las áreas sembradas en el mismo periodo de la campaña anterior.

La actividad pesquera creció 181,2 por ciento, ante la mayor captura de recursos hidrobiológicos destinados al consumo humano directo (117,9 por ciento). Entre enero y octubre, el sector se expandió 76,6 por ciento.

Producción pesquera 1/ 2/
(En TM)

	Octubre			Enero - Octubre		
	2019	2020	Var.%	2019	2020	Var.%
Consumo Humano Directo	722	1 573	117,9	6 181	5 409	-12,5
Fresco	621	1 117	80,1	3 717	4 178	12,4
Congelado	95	291	207,5	2 359	815	-65,4
Seco	0	0	-100,0	5	4	-18,2
Enlatado	7	165	3/	101	412	308,3
SECTOR PESCA 2/			181,2			76,6

1/ Cifras preliminares.

2/ Estimado a precios de 2007.

3/ variación porcentual más de mil por ciento.

Fuente: Gerencia de la Producción - Tacna.

Elaboración: BCRP, Sucursal Arequipa, Departamento de Estudios Económicos.

- En octubre, el **sector pesquero** se expandió 181,2 por ciento respecto a su comparativo interanual, debido a la mayor captura de especies orientadas al consumo humano directo (117,9 por ciento), relacionada a la línea de fresco (80,1 por ciento), congelado (207,5 por ciento) y enlatado que tuvo una variación positiva de más de mil por ciento..
- Entre enero y octubre, la **actividad pesquera** creció en 76,6 por ciento respecto a similar periodo del año anterior, debido a la mayor extracción de especies para la línea de fresco (12,4 por ciento) y enlatado (308,3 por ciento).

El sector minería se redujo 5,8 por ciento, principalmente por la menor producción de cobre y molibdeno. Entre enero y noviembre, el sector registró una expansión de 6,9 por ciento.

Producción Minera 1/

(Var. % real respecto al mismo periodo del año anterior)

Mineral	Estructura Porcentual 2018 2/	Noviembre				Enero - Noviembre			
		2019	2020	Var.%	Contribución al crecimiento 3/	2019	2020	Var.%	Contribución al crecimiento 3/
Cobre (TMF)	72,4	20 115	19 525	-2,9	-1,9	217 947	214 652	-1,5	-1,1
Oro (KGF)	5,9	250	271	8,1	0,3	2 994	2 293	-23,4	-0,9
Plata (KGF)	2,1	9 040	8 920	-1,3	0,0	94 887	97 764	3,0	0,1
Molibdeno (TMF)	19,6	900	778	-13,5	-4,1	6 126	8 625	40,8	8,8
SECTOR MINERÍA 2/	100,0			-5,8	-5,8			6,9	6,9

1/ Cifras preliminares.

2/ Estimado a precios de 2007.

3/ En base a la estructura de similar periodo de 2019.

Fuente: Ministerio de Energía y Minas.

Elaboración: BCRP, Sucursal Arequipa, Departamento de Estudios Económicos.

Variación de la producción minera 1/

(Var.% real respecto a similar mes del año anterior)

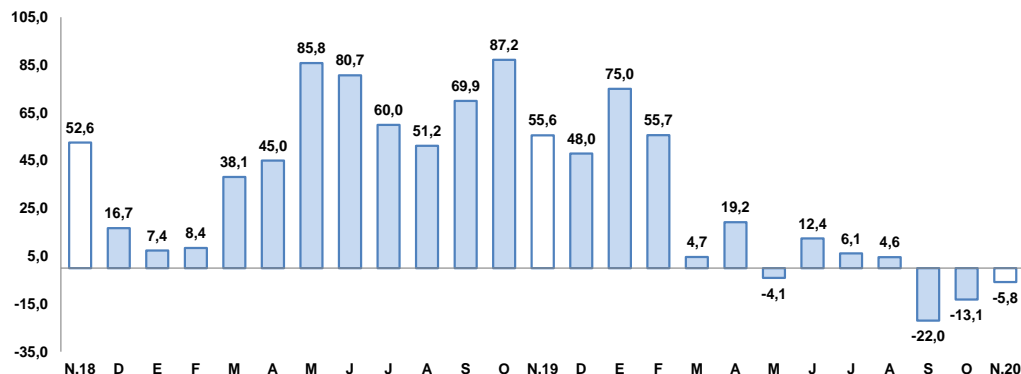

1/ Estimado a precios de 2007

Fuente: Ministerio de Energía y Minas.

Elaboración: BCRP, Sucursal Arequipa, Departamento de Estudios Económicos.

- La contracción de la **actividad minera**, fue explicada principalmente por la menor producción de molibdeno (-13,5 por ciento) y cobre (-2,9 por ciento), reportados por la empresa minera Southern Perú Copper (SPCC). En el periodo acumulado a noviembre, el sector creció 6,9 por ciento respecto a similar período del año anterior, como consecuencia de la mayor producción de molibdeno (40,8 por ciento) y plata (3,0 por ciento).

- La **cotización internacional de los principales metales**, en noviembre, presentó resultados mixtos. El precio promedio del cobre (US\$/TM 7 069) subió 5,3 por ciento, debido principalmente al crecimiento de la actividad manufacturera en China, y por la mayor demanda del sector de energías renovables. Asimismo, también se incrementó el precio promedio del zinc (¢US\$/lb. 121) y del plomo (US\$/lb. 87) en 9,5 por ciento y 7,8 por ciento, respectivamente. Por otro lado, el precio promedio del oro (US\$/oz.tr. 1 863) reportó una caída de 1,9 por ciento, explicado principalmente por las noticias favorables de las vacunas contra el coronavirus que generaron un mayor optimismo en la recuperación económica. Finalmente, el precio promedio de la plata (US\$/oz.tr. 24) cayó ligeramente en 0,8 por ciento.

Las exportaciones, en setiembre, crecieron 12,5 por ciento, debido a los mayores despachos de productos tradicionales y no tradicionales. Entre enero y setiembre, las exportaciones se expandieron 39,5 por ciento.

Exportaciones por grupo de productos 1/

(Valor FOB Millones de US\$)

TIPO	Setiembre			Enero-Setiembre		
	2019	2020	Var.%	2019	2020	Var.%
PRODUCTOS TRADICIONALES	28,6	32,2	12,7	90,7	189,4	108,8
Pesqueros	0,0	0,0	-	0,0	0,0	-
Agrícolas	0,0	0,0	-	0,0	0,1	234,2
Mineros	28,6	32,2	12,7	90,7	189,0	108,4
Petróleo y gas natural	0,0	0,0	-	0,0	0,3	-
PRODUCTOS NO TRADICIONALES	10,9	12,2	12,0	99,8	76,4	-23,4
Agropecuarios	5,4	9,3	72,3	45,7	47,7	4,2
Pesqueros	4,0	1,1	-71,5	34,5	19,3	-44,1
Textiles	0,1	0,3	152,7	2,1	1,1	-47,1
Maderas y papeles y sus derivados	0,0	0,1	363,0	5,5	0,5	-91,2
Químicos	1,1	1,2	11,5	6,5	5,8	-11,3
Minerales no metálicos	0,1	0,1	-1,0	0,9	0,6	-27,2
Sidero-Metalúrgicos	0,0	0,0	181,3	0,0	0,0	-62,8
Metal-mecánicos	0,1	0,0	-89,0	3,8	1,0	-73,5
Otros	0,1	0,0	-59,1	0,7	0,4	-40,8
TOTAL EXPORTACIONES	39,5	44,5	12,5	190,5	265,8	39,5

1/ Cifras preliminares.

Fuente: SUNAT.

Elaboración: BCRP, Sucursal Arequipa, Departamento de Estudios Económicos.

- En setiembre, las **exportaciones** sumaron US\$ 44,5 millones, lo que representó un crecimiento de 12,5 por ciento en el periodo interanual, explicado por los mayores embarques de productos tradicionales (12,7 por ciento) asociado a productos mineros. Del mismo modo, aumentaron los envíos de productos no tradicionales (12,0 por ciento), como consecuencia de la mayor demanda de productos agropecuarios, químicos y textiles, entre los principales.
- Los **principales destinos**, se concentraron en cinco países que representaron el 67,9 por ciento del total exportado. En primer lugar se encuentra Canadá (23,5 por ciento), seguido de la República Popular de China (13,0 por ciento), Chile (12,6 por ciento), Filipinas (9,6 por ciento) y Japón (9,1 por ciento).
- A nivel de los **principales productos exportados**, entre enero y setiembre, el producto más vendido fue cobre y sus concentrados (32,3 por ciento) con destino a Filipinas y Japón; seguido de oro en las demás formas de bruto (23,5 por ciento), comprados por Canadá; concentrado de molibdeno (11,7 por ciento) enviados principalmente a Chile, Países Bajos y China; y aceitunas preparadas sin congelar (5,3 por ciento) con destino a Brasil y Chile.

El saldo de créditos, al cierre de noviembre, sumó S/ 3 018 millones, reportando un alza de 11,5 respecto a su comparativo interanual, principalmente por las mayores colocaciones de la Banca Múltiple.

Crédito Directo (Saldos a fin de periodo en millones de nuevos soles)

	Estructura % Nov-20	Noviembre		Var.% Nominal Nov-20 / Nov-19
		2019	2020	
Banco de la Nación 1/	2,4	84	72	-13,4
Agrobanco 2/	0,4	14	11	-21,5
Banca múltiple	62,4	1 620	1 882	16,1
Instituciones no bancarias	34,9	988	1 053	6,5
Financieras	7,0	219	210	-4,1
Cajas Municipales	27,6	759	834	9,8
Cajas Rurales	0,3	9	8	-8,4
Edpymes	0,0	1	1	-14,1
Arrendamiento Financiero	0,0	0	0	-
TOTAL	100,0	2 706	3 018	11,5
Empresas	68,3	1 710	2 061	20,5
Personas	31,7	996	957	-3,9
Consumo	24,0	774	726	-6,2
Hipotecario	7,7	222	231	4,2
MN	95,3	2 525	2 875	13,9
ME	4,7	181	143	-21,0
ME (Millo.US\$)		53	40	-25,6

1/ Considera sólo los créditos de consumo e hipotecario.

2/ No considera los créditos a las demás empresas del sistema financiero.

Fuente: SBS y AFP.

Elaboración: BCRP, Sucursal Arequipa. Departamento de Estudios Económicos.

Variación del crédito directo (Var.% con respecto a similar mes del año anterior)

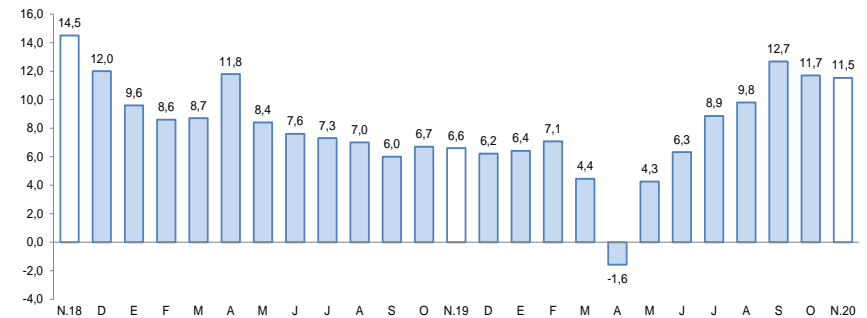

Fuente: Superintendencia de Banca, Seguros y AFP.

- Según el **tipo de crédito**, las colocaciones fueron orientadas para el sector empresarial, las que representaron el 68,3 por ciento del total y cuyos saldos crecieron en 20,5 por ciento; asimismo, los créditos orientados a las personas representaron el 31,7 por ciento de los créditos, registrando una caída de 3,9 por ciento; y, al interior de éstos, los préstamos de consumo concentraron el 24,0 por ciento contrayéndose 6,2 por ciento; mientras que, los préstamos hipotecarios participaron del 7,7 por ciento creciendo 4,2 por ciento.
- De acuerdo al **tipo de moneda** las operaciones en moneda nacional representaron el 95,3 por ciento del total de operaciones, reportando un crecimiento de 13,9 por ciento comparado con el mismo mes del año anterior; en tanto que, el 4,7 por ciento restante se destinó a los créditos en moneda extranjera, los que registraron una caída de 21,0 por ciento.

El saldo de los depósitos, al finalizar noviembre, totalizaron S/ 2 420 millones, lo que significó un crecimiento de 25,9 por ciento, por las mayores captaciones de la Banca Múltiple en moneda nacional.

Depósitos (Saldo a fin de periodo en millones de nuevos soles)				
	Estructura %	Noviembre		Var.% Nominal
	Nov-20	2019	2020	Nov-20 / Nov-19
Banco de la Nación	14,9	284	360	26,6
Banca múltiple	60,0	1 050	1 452	38,3
Instituciones no bancarias	25,1	588	608	3,5
Financieras	1,9	37	46	24,4
Cajas Municipales	23,2	550	561	2,0
Cajas Rurales	0,1	1	2	20,5
TOTAL	100,0	1 922	2 420	25,9
Vista	21,6	363	523	44,2
Ahorro	50,1	859	1 213	41,2
A plazo	28,3	700	684	-2,3
MN	78,1	1 472	1 891	28,5
ME	21,9	450	529	17,6
ME (Mill. US\$)		132	147	10,7

Fuente: Superintendencia de Banca, Seguros y AFP.

Elaboración: BCRP, Sucursal Arequipa. Departamento de Estudios Económicos.

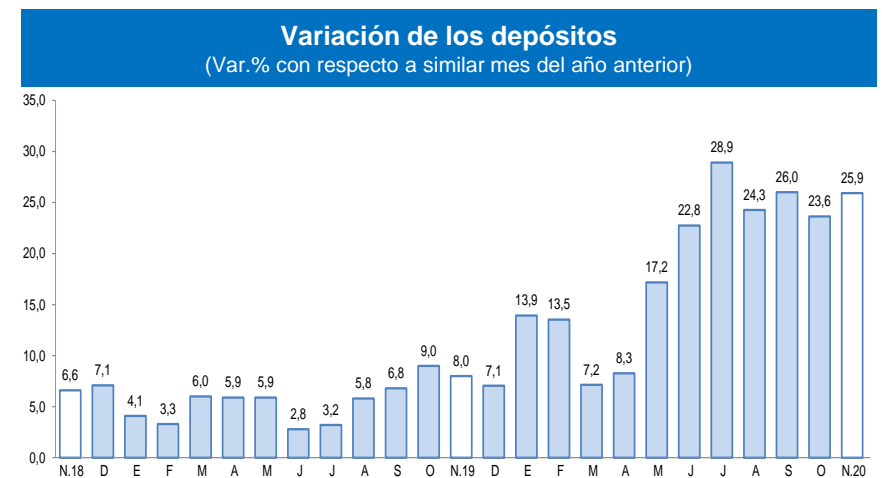

Fuente: Superintendencia de Banca, Seguros y AFP.

- Por **instituciones**, el Banco de la Nación participó del 14,9 por ciento de las operaciones y sus saldos alcanzaron un crecimiento de 26,6 por ciento; la Banca Múltiple, concentró el 60,0 por ciento del total de captaciones mostrando una expansión de 38,3 por ciento; mientras que, las Instituciones No Bancarias capturaron el 25,1 por ciento de los depósitos registrando una expansión de 3,5 por ciento, por el incremento en los saldos de las financieras (24,4 por ciento) y las cajas municipales (2,0 por ciento).

La inversión pública (formación bruta de capital) sumó S/ 50 millones, expandiéndose 43,7 por ciento en términos reales, ante la mayor ejecución del Gobierno regional y los Gobiernos locales. Entre enero y noviembre, la inversión pública creció 3,6 por ciento.

Inversión Pública 1/ 2/

(En millones de soles)

	Noviembre			Enero - Noviembre		
	2019	2020	Var.% real	2019	2020	Var.% real
Gobierno nacional	6	5	-23,1	90	42	-54,4
Gobierno regional	11	21	91,4	128	177	36,4
Gobiernos locales	17	24	37,1	108	124	13,0
Total	34	50	43,7	326	344	3,6

1/ Información actualizada al 30 de noviembre de 2020.

2/ Comprende la adquisición de activos no financieros.

Fuente: MEF.

Elaboración: BCRP, Sucursal Arequipa. Departamento de Estudios Económicos.

Variación de la Inversión Pública

(Var.% real con respecto a similar mes del año anterior)

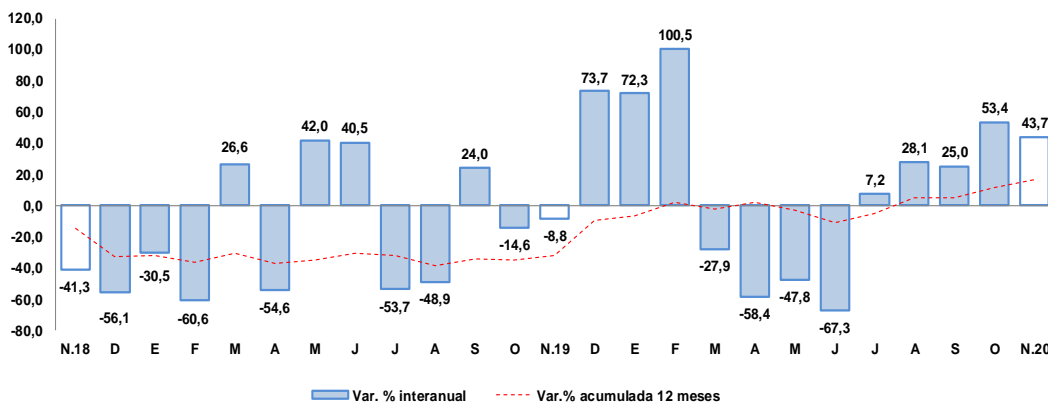

Fuente: MEF.

Elaboración: BCRP, Sucursal Arequipa. Departamento de Estudios Económicos.

Los principales proyectos ejecutados en la región fueron:

Por el **Gobierno nacional**:

- Instalación de banda ancha para la conectividad integral y desarrollo social de la región Tacna; con un monto de inversión de S/ 1,5 millones.
- Gestión del programa y otros: programa de apoyo al transporte Subnacional - PATS ; con un monto de S/ 678,0 mil.

En el caso del **Gobierno regional** destacaron:

- Construcción de la Sala de Hospitalización, adquisición de equipos en el EESS Hospital Hipólito Unanue de Tacna; con un monto de S/ 4,9 millones.
- Mejoramiento de la carretera Ta-109: Tramo Ticaco-Candarave; con S/ 4,5 millones.

Y por los **Gobiernos locales** fueron:

- Mejoramiento del sistema de riego en las secciones de riego Achahuenco, Larampugio y Cotapampa del Comité de regantes de Ancocala del distrito de Cairani, provincia de Candarave; por S/ 1,7 millones.
- Creación de la infraestructura de riego represamiento Cularjahuira para la comisión de regantes Camilaca, distrito de Camilaca; con S/ 1,2 millones.