



Tacna: Síntesis de Actividad Económica - Febrero 2020 -

**Departamento de Estudios Económicos
Sucursal Arequipa**

Abril de 2020

Actividad Primaria

- El **sector agropecuario**, en febrero, reportó una caída de 2,6 por ciento, como resultado de las menores cosechas de productos orientados al mercado interno (-6,7 por ciento) y la menor actividad pecuaria (-1,2 por ciento). De otro lado, se evidenció una mayor producción de cultivos destinados al mercado externo y agroindustria (3,2 por ciento). Entre los meses de enero y febrero, la actividad agrícola se contrajo en 10,6 por ciento.
- En febrero, la **actividad pesquera** registró un incremento de 193,5 por ciento, ante la mayor extracción de recursos orientados al consumo humano directo (93,7 por ciento) relacionada a la línea de congelado y enlatado. En el período acumulado a febrero, el sector creció en 290,1 por ciento.
- En el mismo período, la **actividad minera** se expandió en 59,9 por ciento en términos interanuales, principalmente por la mayor extracción de cobre (37,7 por ciento) y molibdeno (231,3 por ciento). Entre enero y febrero, el sector creció en 70,8 por ciento respecto a similar período del año anterior,

Otros Indicadores de Actividad Económica

- Las **exportaciones**, en febrero, alcanzaron a US\$ 18,4 millones, lo que representó un crecimiento de 87,5 por ciento, como resultado de la mayor demanda de productos tradicionales (400,3 por ciento) y no tradicionales (14,1 por ciento). En el primer caso, el resultado fue explicado por los mayores envíos de productos mineros; en tanto que, en el segundo, por la mayor demanda de productos agropecuarios (6,0 por ciento), pesqueros (36,2 por ciento) y químicos (245,5 por ciento), entre los principales.
- El saldo de **créditos** en la región, al finalizar el mes de enero, fue de S/ 2 682 millones, reportando un incremento de 6,4 por ciento frente a su comparativo interanual, principalmente por las mayores colocaciones de la Banca Múltiple y las Cajas Municipales. De otro lado, los **depósitos** alcanzaron a S/ 2 040 millones y registraron un alza de 13,9 por ciento, frente al nivel registrado en el mismo período del año anterior.
- En febrero, la **inversión pública** sumó S/ 35 millones, registrando un alza de 100,5 por ciento, en términos reales, en el período comparativo interanual, como resultado de la mayor ejecución del Gobierno regional (mayor a 1 000 por ciento) y de los Gobiernos locales (71,9 por ciento).

Tacna: Otros indicadores de actividad económica

(Variación % respecto a similar mes del año anterior)

	Set.19	Oct.19	Nov.19	Dic.19	Ene.20	Feb.20
Arribos a establecimientos de hospedaje	↓ -8,3	↓ -15,4	↓ -21,0	↓ -10,3	-	-
Exportaciones	↑ 86,9	↑ 132,3	↓ -50,5	↓ -19,8	↓ -67,9	↑ 87,5
Crédito total 2/	↑ 6,0	↑ 6,7	↑ 6,6	↑ 6,2	↑ 6,4	-
Depósitos2/	↑ 6,8	↑ 9,0	↑ 8,0	↑ 7,1	↑ 13,9	-
Inversión Pública 1/	↑ 24,0	↓ -14,6	↓ -8,8	↑ 73,7	↑ 72,0	↑ 100,5

1/ En términos reales.

2/ En términos nominales.

Fuentes: BCRP - Sucursal Arequipa, SBS, SUNAT y MEF.

En febrero, el sector agropecuario registró una contracción de 2,6 por ciento, ante la menor producción agrícola (-3,5 por ciento) y pecuaria (-1,2 por ciento). Entre enero y febrero, el sector reportó una caída de 6,4 por ciento.

Producción de principales productos agropecuarios 1/

(Miles de toneladas)

Subsectores	Estructura Porcentual 2018 2/	Febrero			Enero - Febrero		
		2019	2020	Var.%	2019	2020	Var.%
SECTOR AGRICOLA	70,8			-3,5			-10,6
Orientada al mercado externo y agroindustria 2/	51,3			3,2			-13,6
Cebolla	1,7	0,3	0,3	8,9	1,3	1,2	-11,7
Olivo	33,3	0,0	0,0	-	0,0	0,0	-
Orégano	11,3	0,0	0,2	5/	0,5	0,5	-6,3
Sandía	1,5	3,0	1,6	-47,0	7,4	3,2	-56,3
Vid	2,1	2,1	1,9	-9,3	3,1	3,4	11,5
Orientada al mercado interno 2/	19,5			-6,7			-8,9
Alfalfa	6,7	20,7	23,1	11,2	41,7	46,2	10,7
Ají	3,4	2,5	1,9	-22,8	4,3	4,3	-0,8
Frijol Vainita	0,5	0,0	0,0	-	0,0	0,0	-
Maíz amiláceo	0,2	0,0	0,0	-20,0	0,0	0,0	-20,0
Maíz choclo	0,3	0,2	0,3	67,2	0,2	0,7	241,5
Melocotón	0,2	0,0	0,0	-3,0	0,3	0,3	33,6
Papa	0,9	1,0	1,7	61,9	1,2	2,1	77,0
Pimiento	0,7	0,1	0,1	18,4	0,4	0,3	-23,5
Tomate	1,3	1,2	0,9	-21,2	2,2	1,8	-16,3
Zapallo	1,1	0,5	1,8	260,8	2,6	3,3	30,1
SECTOR PECUARIO	29,2			-1,2			-0,3
Carne de ave /4	17,6	1,5	1,5	-2,3	3,3	3,3	-0,7
Carne de ovino /4	0,1	0,0	0,0	-1,2	0,0	0,0	2,1
Carne de porcino /4	2,1	0,2	0,2	1,7	0,4	0,4	4,0
Carne de vacuno /4	1,0	0,1	0,1	-1,8	0,1	0,1	-0,7
Fibra Alpaca	0,3	0,0	0,0	-	0,0	0,0	-
Huevos	3,6	0,5	0,5	-1,6	0,9	0,9	-1,7
Leche	4,4	1,9	2,0	3,4	4,0	4,0	0,7
SECTOR AGROPECUARIO	100,0			-2,6			-6,4

1/ Cifras preliminares.

2/ Estimado a precios de 2007.

3/ En base a la estructura de similar periodo de 2018.

4/ Peso Neto.

5/ Variación mayor a 1 000 por ciento.

Fuente: Ministerio de Agricultura y Riego y Gerencia Regional de Agricultura y Riego - Tacna.

Elaboración: BCRP - Sucursal Arequipa. Departamento de Estudios Económicos.

- El **subsector agrícola** disminuyó en 3,5 por ciento en el período interanual, explicado por las menores áreas cosechadas de productos orientados al mercado interno (-6,7 por ciento), como ají (-22,8 por ciento), tomate (-21,2 por ciento), y maíz amiláceo (-20,0 por ciento), entre los principales. De otro lado, los cultivos destinados al mercado externo y agroindustria reportaron un mayor dinamismo (3,2 por ciento), lo que atenuó parcialmente el resultado final del subsector, principalmente en el caso del orégano (variación mayor a 1000 por ciento) y, en menor medida, de la cebolla (8,9 por ciento). En el período acumulado a febrero, el subsector viene registrando un contracción de 10,6 por ciento.
- El **subsector pecuario** mostró una caída de 1,2 por ciento, explicado por los menores volúmenes de producción de carne de ave (-2,3 por ciento), huevos (-1,6 por ciento), carne de vacuno (-1,8 por ciento) y carne de ovino (-1,2 por ciento). Entre los meses de enero y febrero, el subsector registró una ligera contracción de 0,3 por ciento.

La actividad pesquera, en febrero, creció en 193,5 por ciento, ante la mayor captura orientada al consumo humano directo (93,7 por ciento). En el transcurso del año, el sector acumuló un crecimiento de 290,1 por ciento.

Producción pesquera 1/ 2/
(En TM)

	Febrero			Enero - Febrero		
	2019	2020	Var.%	2019	2020	Var.%
Consumo Humano Directo	16	31	93,7	203	423	108,0
Congelado	16	30	89,6	153	211	37,9
Enlatado	0	1	-	50	212	322,7
SECTOR PESCA 2/			193,5			290,1

1/ Cifras preliminares.

2/ Estimado a precios de 2007.

Fuente: Gerencia de la Producción - Tacna.

Elaboración: BCRP, Sucursal Arequipa, Departamento de Estudios Económicos.

- En febrero, el **sector pesquero** se expandió 193,5 por ciento frente a su comparativo interanual, debido a la mayor captura de especies marinas destinadas al consumo humano directo (93,7 por ciento), relacionada a su estado congelado (89,6 por ciento), así como por el mayor desembarque de especies para la elaboración de enlatado.
- Entre los meses de enero y febrero, la **actividad pesquera** registró un crecimiento de 290,1 por ciento respecto a su comparativo interanual, explicado por la mayor extracción de recursos hidrobiológicos para el consumo humano directo (108,0 por ciento), tanto para el estado de congelado (37,9 por ciento) como de enlatado (322,7 por ciento).

En febrero, la actividad minera creció en 59,9 por ciento, principalmente por los mayores volúmenes de producción de cobre (37,7 por ciento) y molibdeno (231,3 por ciento). Entre enero y febrero, el sector creció en 70,8 por ciento.

Producción Minera 1/

(Var. % real respecto al mismo periodo del año anterior)

Mineral	Estructura Porcentual 2018 2/	Febrero				Enero - Febrero			
		2019	2020	Var.%	Contribución al crecimiento 3/	2019	2020	Var.%	Contribución al crecimiento 3/
Cobre (TMF)	78,5	13 447	18 522	37,7	33,3	27 197	37 583	38,2	33,5
Oro (Onzas troy)	0,2	248	234	-5,9	0,0	519	487	-6,1	0,0
Plata (Onzas troy)	0,1	5 620	7 811	39,0	0,0	11 700	16 157	38,1	0,0
Molibdeno (TMF)	21,2	165	545	231,3	26,6	346	1 428	313,4	37,2
SECTOR MINERÍA 2/	100,0			59,9	59,9			70,8	70,8

1/ Cifras preliminares.

2/ Estimado a precios de 2007.

3/ En base a la estructura de similar periodo de 2019.

Fuente: Ministerio de Energía y Minas.

Elaboración: BCRP, Sucursal Arequipa, Departamento de Estudios Económicos.

Variación de la producción minera 1/

(Var.% real respecto a similar mes del año anterior)

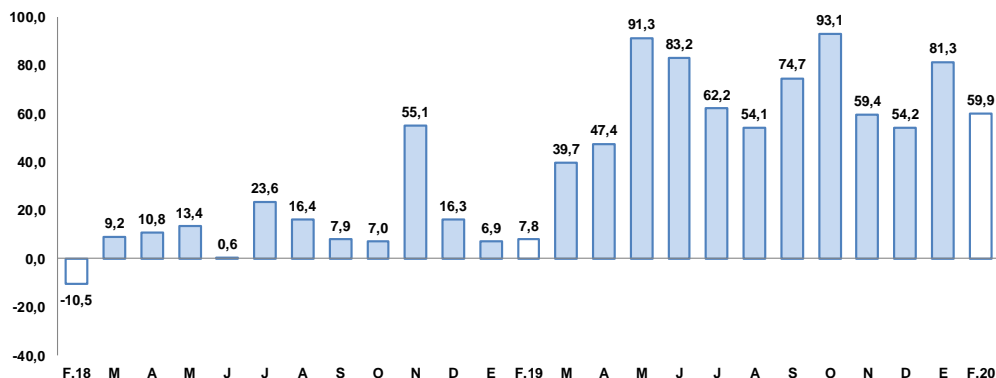

1/ Estimado a precios de 2007

Fuente: Ministerio de Energía y Minas.

Elaboración: BCRP, Sucursal Arequipa, Departamento de Estudios Económicos.

- El mayor dinamismo de la **actividad minera**, en febrero, fue impulsada principalmente por la mayor producción de cobre (37,7 por ciento) y molibdeno (231,3 por ciento) y, en menor medida, de plata (39,0 por ciento), reportados por la empresa minera Southern Perú Copper Corporation (SPCC), como resultado del proyecto Ampliación Toquepala. De esta manera, Tacna se posicionó en el quinto lugar en la producción cuprífera a nivel nacional, con una participación de 11,6 por ciento; mientras que, ocupó el tercer lugar en la producción de molibdeno, al concentrar el 22,8 por ciento de la producción total.
- En el mes de febrero, la **cotización internacional de los principales metales**, reportó, en su gran mayoría, resultados negativos debido al incremento de la incertidumbre en los mercados de commodities ante la creciente propagación del COVID-19. El precio promedio del cobre (US\$/TM 5 688) registró una caída de 5,8 por ciento, a pesar de los estímulos económicos realizados por el Banco Central de China, que no pudo contrarrestar la percepción internacional de una caída del consumo del metal rojo en el corto plazo. De otro lado, se contrajeron los precios promedio de la plata (US\$/oz.tr. 18), plomo (¢US\$/lb. 85) y zinc (¢US\$/lb. 96), en 0,5, 2,6 y 10,1 por ciento, respectivamente. En contraste, se registró un incremento en el precio promedio del oro (US\$/oz.tr. 1 597) de 2,4 por ciento, considerado como un activo de refugio ante el incremento de los riesgos globales.

Las exportaciones, en febrero, crecieron en 87,5 por ciento, principalmente por los mayores envíos mineros (400,3 por ciento). Entre enero y febrero, las exportaciones reportaron una caída de 32,9 por ciento.

Exportaciones por grupo de productos 1/

(Valor FOB Millones de US\$)

TIPO	Febrero			Enero-Febrero		
	2019	2020	Var.%	2019	2020	Var.%
PRODUCTOS TRADICIONALES	1,9	9,4	400,3	24,3	9,5	-60,8
Pesqueros	0,0	0,0	-	0,0	0,0	-
Agrícolas	0,0	0,0	-	0,0	0,0	-100,0
Mineros	1,9	9,4	400,3	24,3	9,4	-61,5
Petróleo y gas natural	0,0	0,0	-	0,0	0,2	-
PRODUCTOS NO TRADICIONALES	8,0	9,1	14,1	19,4	19,8	2,0
Agropecuarios	3,8	4,1	6,0	9,2	8,3	-9,3
Pesqueros	2,9	3,9	36,2	5,0	9,0	80,5
Textiles	0,3	0,1	-62,8	0,4	0,2	-49,2
Maderas y papeles y sus derivados	0,7	0,1	-85,8	1,3	0,1	-88,3
Químicos	0,2	0,7	245,5	0,8	1,6	110,2
Minerales no metálicos	0,1	0,1	-21,8	0,2	0,2	-3,7
Sidero-Metalúrgicos	0,0	0,0	-96,4	0,0	0,0	-72,0
Metal-mecánicos	0,0	0,1	624,6	2,4	0,1	-95,6
Otros	0,0	0,0	56,4	0,1	0,1	-18,6
TOTAL EXPORTACIONES	9,8	18,4	87,5	43,7	29,3	-32,9

1/ Cifras preliminares.

Fuente: SUNAT.

Elaboración: BCRP, Sucursal Arequipa, Departamento de Estudios Económicos.

- En febrero, las **exportaciones** sumaron US\$ 18,4 millones, lo que significó una expansión de 87,5 por ciento en el período interanual, como resultado de los mayores envíos tradicionales (400,3 por ciento) y no tradicionales (14,1 por ciento). En el primer caso, el resultado se sustentó en los mayores embarques mineros (400,3 por ciento), como concentrado de molibdeno; en tanto que, en el segundo, por la mayor demanda de productos agropecuarios (6,0 por ciento), como aceitunas, camotes, cebollas, orégano y aceite de oliva; pesqueros (36,2 por ciento), como crustáceos, moluscos y pescado congelado; químicos (245,5 por ciento), como artículos de plástico; entre otros.
- Los **principales destinos** de las exportaciones de la región se concentraron en cinco países. En primer lugar, se ubicó Chile (29,0 por ciento), seguido de Brasil (10,8 por ciento), Japón (10,8 por ciento), Estados Unidos (10,2 por ciento) y Países Bajos (8,6 por ciento).
- A nivel de los principales **productos exportados**, entre enero y febrero, se ubicaron en primer lugar los minerales de molibdeno y sus concentrados (28,0 por ciento), los que fueron enviados principalmente a Chile (59,0 por ciento) y Países Bajos (27,4 por ciento); seguido de hígados, huevas y lechas secos o ahumados (12,2 por ciento), demandados básicamente por Japón (78,5 por ciento) y China (8,0 por ciento); aceitunas preparadas o conservadas sin congelar (9,6 por ciento), compradas por Brasil (81,1 por ciento) y Chile (10,3 por ciento), entre otros; y el orégano fresco o seco (6,1 por ciento), destinado principalmente a Brasil (36,7 por ciento) y España (21,5 por ciento).

El saldo de créditos, en enero, alcanzó a S/ 2 682 millones, reportando una expansión de 6,4 respecto a su comparativo interanual, principalmente por las mayores colocaciones de la Banca Múltiple y las Cajas Municipales.

Crédito Directo (Saldos a fin de periodo en millones de nuevos soles)

	Estructura % Ene-20	Enero		Var. % Nominal Ene-20 / Ene-19
		2019	2020	
Banco de la Nación 1/	3,1	89	83	-6,6
Agrobanco 2/	0,5	15	13	-13,9
Banca Múltiple	59,7	1 501	1 602	6,7
Instituciones No Bancaria	36,7	916	985	7,5
Financieras	8,2	207	219	5,5
Cajas Municipales	28,2	702	757	7,8
Cajas Rurales	0,3	6	9	49,2
Edpymes	0,0	1	1	1,4
Arrendamiento Financiero	0,0	0	0	-
TOTAL	100,0	2 521	2 682	6,4
Empresas	62,3	1 605	1 672	4,1
Personas	37,7	915	1 010	10,4
Consumo	29,2	712	783	10,0
Hipotecario	8,5	203	227	11,8
MN	93,9	2 312	2 518	8,9
ME	6,1	209	164	-21,4
ME (Mill. US\$)		63	49	-22,4

1/ Considera sólo los créditos de consumo e hipotecario.

2/ No considera los créditos a las demás empresas del sistema financiero.

Fuente: SBS y AFP.

Elaboración: BCRP, Sucursal Arequipa. Departamento de Estudios Económicos.

Variación del crédito directo (Var. % con respecto a similar mes del año anterior)

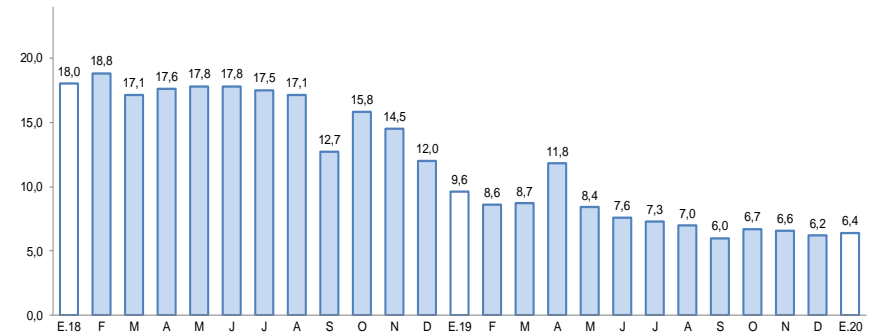

Fuente: Superintendencia de Banca, Seguros y AFP.

- Según el **tipo de crédito**, el 62,3 por ciento de las colocaciones fueron orientadas al sector empresarial, las que crecieron en 4,1 por ciento; en tanto que, el restante 37,7 por ciento de las operaciones fueron dirigidas a créditos personales, las que se incrementaron en 10,4 por ciento frente al nivel alcanzado en el mismo período del año anterior, tanto por los mayores créditos de consumo (10,0 por ciento) como de los préstamos hipotecarios (11,8 por ciento).
- La **tasa de morosidad**, en el mes de diciembre, alcanzó al 6,2 por ciento, ubicándose en 1,2 puntos porcentuales por encima del valor registrado en similar período de año anterior.

En enero, el saldo de los depósitos fue de S/ 2 040 millones, registrando un crecimiento del 13,9 por ciento, principalmente por las mayores captaciones de la Banca Múltiple en moneda nacional.

Depósitos (Saldo a fin de periodo en millones de nuevos soles)				
	Estructura %	Enero		Var.% Nominal
	Ene-20	2019	2020	Ene-20 / Ene-19
Banco de la Nación	14,7	267	299	12,0
Banca Múltiple	56,6	960	1 154	20,2
Instituciones No Bancarias	28,7	563	586	4,2
Financieras	1,8	33	37	12,9
Cajas Municipales	26,8	529	548	3,5
Cajas Rurales	0,1	1	1	42,2
TOTAL	100,0	1 790	2 040	13,9
Vista	21,4	341	437	28,0
Ahorro	45,6	799	930	16,5
A plazo	33,0	650	672	3,4
MN	77,4	1 371	1 579	15,1
ME	22,6	419	461	10,1
ME (Mill. US\$)		126	137	8,8

Fuente: Superintendencia de Banca, Seguros y AFP.

Elaboración: BCRP, Sucursal Arequipa. Departamento de Estudios Económicos.

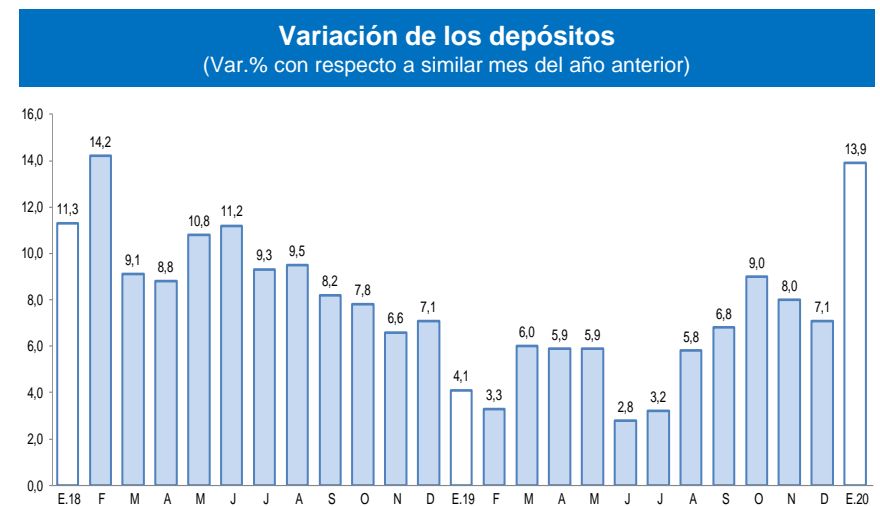

Fuente: Superintendencia de Banca, Seguros y AFP.

- Por **modalidad de captación**, los depósitos de ahorro representaron el 45,6 por ciento del total de operaciones y mostraron un incremento de 16,5 por ciento; seguidos por los depósitos a plazo, que participaron del 33,0 por ciento de las captaciones y expandieron sus saldos en 3,4 por ciento; en tanto que, los depósitos a la vista alcanzaron el 21,4 por ciento restante y sus saldos crecieron en 28,0 por ciento.

La inversión pública sumó S/ 35 millones, reportando un incremento de 100,5 por ciento en el periodo interanual, ante la mayor ejecución del Gobierno regional y de los Gobiernos locales.

Inversión Pública 1/ 2/ (En millones de nuevos soles)

	Febrero			Enero - Febrero		
	2019	2020	Var.% real	2019	2020	Var.% real
Gobierno nacional	10	5	-52,1	17	6	-66,8
Gobierno regional	1	20	3/	4	32	778,2
Gobiernos locales	6	11	71,9	6	15	137,8
Total	17	35	100,5	27	53	89,9

1/ Información actualizada al 29 de febrero de 2020.

2/ Comprende la adquisición de activos no financieros.

3/ Variación mayor a 1000 por ciento.

Fuente: MEF.

Elaboración: BCRP, Sucursal Arequipa. Departamento de Estudios Económicos.

Los principales proyectos que se ejecutaron en los tres niveles de gobierno en el mes fueron:

Por el Gobierno nacional:

- Instalación, mejoramiento y ampliación de los servicios turísticos públicos de la Estación Ferrocarril Tacna – Arica, en el sector Museo Ferroviario, distrito y provincia de Tacna; con S/ 1,8 millones.
- Mejoramiento de los servicios migratorios brindados por las dependencias de la Jefatura Zonal de Tacna – Superintendencia Nacional de Migraciones; por S/ 535,3 mil.
- Mejoramiento del Centro de Servicios al Contribuyente y Centro de Control y Fiscalización de Tacna; con una inversión de S/ 472,7 mil.

En el Gobierno regional:

- Mejoramiento de los servicios de salud del Hospital Hipólito Unanue de Tacna, distrito y provincia de Tacna; con S/ 9,4 millones.
- Mejoramiento del servicio educativo de la I.E. Prócer Manuel Calderón de La Barca, Promuvi Viñani IV Etapa, distrito de Coronel Gregorio Albarracín Lanchipa; por S/ 2,3 millones.
- Mejoramiento de los servicios educativos de la I.E. Manuel A. Odría, distrito de Ciudad Nueva - Tacna; por S/ 2,2 millones.

En los Gobiernos locales:

- Adquisición de tractor agrícola, división de servicios agropecuarios de la Gerencia de Desarrollo Económico de la Municipalidad Distrital de Ite, provincia Jorge Basadre; con S/ 1,1 millones.
- Creación del servicio educativo mediante la implementación y aprovechamiento de las tecnologías de la información y comunicación de la I.E. de E.B.R., distrito de Pocollay; con S/ 893,3 mil.
- Mejoramiento y ampliación del servicio de tratamiento de aguas residuales en el sector Pampa Alta, distrito de Ite; por S/ 735,0 mil.

Variación de la Inversión Pública (Var.% real con respecto a similar mes del año anterior)

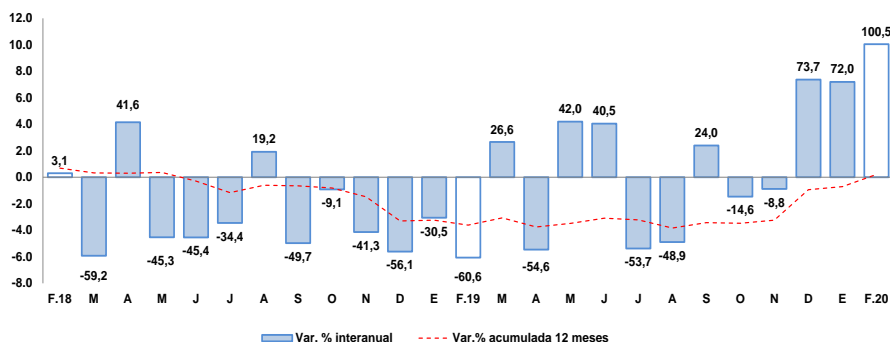

Fuente: Ministerio de Economía y Finanzas.

Elaboración: BCRP, Sucursal Arequipa. Departamento de Estudios Económicos.