



BANCO CENTRAL DE RESERVA DEL PERÚ

Arequipa: Síntesis de Actividad Económica - Febrero 2020 -

**Departamento de Estudios Económicos
Sucursal Arequipa**

Abril de 2020

Actividad Primaria

- El **sector agropecuario** creció 3,2 por ciento en el periodo interanual, ante la mayor producción tanto del subsector agrícola (1,5 por ciento) como del subsector pecuario (5,2 por ciento). Entre enero y febrero, la actividad agropecuario se expandió ligeramente 0,2 por ciento, sustentado en la mayor producción del subsector pecuario (4,5 por ciento).
- La **actividad pesquera**, registró un caída de 94,7 por ciento en el periodo interanual, explicado por ausencia de anchoveta para el consumo humano indirecto (-100,0 por ciento). Entre enero y febrero, el sector acumuló una contracción de 94,2 por ciento, sustentado en los menores desembarques dirigidos al consumo industrial (-100,0 por ciento).
- La **actividad minera** se contrajo 11,6 por ciento en el periodo interanual, explicado principalmente por los menores volúmenes de producción de cobre y molibdeno los que se contrajeron 6,3 por ciento y 26,6 por ciento, respectivamente. En el periodo acumulado a febrero, el sector decreció 14,9 por ciento, ante la menor producción de todos los minerales.

Otros Indicadores de Actividad Económica

- En diciembre de 2019, el **sector manufactura** creció 2,4 por ciento respecto al periodo comparativo interanual, debido a la mayor actividad en el subsector no primario (3,1 por ciento). Entre los meses de enero y diciembre, el sector mostró una reducción de 2,4 por ciento ante la menor producción en el subsector fabril no primario (-5,6 por ciento).
- Los **despachos de cemento** dirigidos al mercado interno alcanzaron la cifra de 170 101 toneladas métricas, lo que significó una incremento de 4,9 por ciento con respecto a su comparativo interanual. Entre enero y febrero, los despachos se expandieron 0,9 por ciento.
- Las **exportaciones** regionales disminuyeron 30,7 por ciento en el periodo interanual, ante los menores envíos de productos tradicionales (-33,3 por ciento), principalmente de productos mineros; en tanto que, los envíos de productos no tradicionales crecieron en 0,2 por ciento, impulsados por la demanda de productos agropecuarios, químicos, metal-mecánicos, entre otros. Entre enero y febrero, las exportaciones descendieron 21,0 por ciento.
- Al finalizar enero los saldos de **créditos y depósitos** reportaron una expansión de 7,1 y 12,5 por ciento, respectivamente, en el periodo interanual; en tanto que, en diciembre de 2019, la tasa de morosidad registró 4,3 por ciento.
- La **inversión pública** sumó S/ 88 millones, decreciendo 14,3 por ciento en el periodo interanual, ante la menor ejecución del Gobierno regional (-61,5 por ciento) y Gobierno nacional (-31,8 por ciento). En el periodo acumulado, la inversión creció 5,9 por ciento.

Arequipa: Otros indicadores de actividad económica (Variación % respecto a similar mes del año anterior)

	Sep.19	Oct.19	Nov.19	Dic.19	Ene.20	Feb.20
Producción industrial 1/	↓ -3,0	↑ 2,1	↓ -2,4	↑ 2,4	-	-
Despachos de cemento	↑ 6,1	↑ 13,8	↑ 0,3	↑ 4,5	↓ -2,6	↑ 4,9
Arribos a establecimientos de hospedaje	↑ 40,2	↓ -21,3	↑ 34,6	↑ 57,1	-	-
Exportaciones	↓ -14,5	↑ 17,8	↓ -1,6	↓ -13,4	↓ -9,5	↓ -30,7
Crédito total 2/	↑ 8,8	↑ 8,8	↑ 8,5	↑ 6,4	↑ 7,1	-
Depósitos 2/	↑ 8,4	↑ 8,8	↑ 9,5	↑ 6,2	↑ 12,5	-
Inversión Pública 1/	↓ -12,8	↓ -45,2	↓ -37,7	↓ -41,6	↑ 87,4	↓ -14,3

1/ En términos reales

2/ En términos nominales

Fuentes: BCRP - Sucursal Arequipa, SBS, SUNAT y MEF.

El sector agropecuario creció 3,2 por ciento en el periodo interanual, ante la mayor producción agrícola (1,5 por ciento) y pecuaria (5,2 por ciento). Entre enero y febrero el sector se incrementó ligeramente 0,2 por ciento.

Producción de principales productos agropecuarios 1/

(Miles de toneladas)

Subsectores	Estructura Porcentual 2018 2/	Febrero			Enero - Febrero				
		2019	2020	Var.%	Contribución al crecimiento 3/		2019	2020	Var.%
SECTOR AGRÍCOLA	59,9			1,5	0,8			-3,7	-1,9
Orientada al mercado externo y agroindustria 2/	8,9			-27,8	-5,3			-26,9	-5,0
Alcachofa	3,3	4,5	1,4	-68,0	-2,5	8,5	2,8	-67,1	-2,3
Aji Paprika	1,3	0,2	0,4	83,2	0,6	0,7	0,6	-4,3	0,0
Olivo	0,3	0,0	0,0	-	-	0,0	0,0	-	-
Orégano	1,0	0,5	0,1	-72,6	-0,9	0,5	0,4	-27,9	-0,2
Palta	0,8	0,1	0,1	-48,7	0,0	0,2	0,1	-45,0	0,0
Quinua	0,2	0,5	0,4	-33,5	-0,1	1,6	0,8	-51,1	-0,3
Vid	1,7	5,3	5,5	5,3	0,2	9,2	10,0	9,1	0,3
Orientada al mercado interno 2/	51,0			8,4	6,8			1,6	1,3
Ajo	3,1	0,6	1,0	82,8	0,3	2,6	2,9	12,7	0,1
Alfalfa	12,2	232,8	220,5	-5,3	-0,8	466,7	446,3	-4,4	-0,7
Arroz	9,4	9,6	22,4	133,1	5,9	9,6	22,4	133,1	2,9
Arveja grano verde	0,4	1,3	1,2	-9,9	-0,1	2,7	2,6	-2,9	0,0
Cebolla	10,0	26,4	24,7	-6,4	-0,5	58,7	52,2	-11,0	-1,0
Frijol grano seco	0,4	0,1	0,0	-26,4	0,0	0,1	0,0	-67,8	-0,1
Maíz chala	3,4	71,2	68,6	-3,7	-0,1	150,0	141,1	-5,9	-0,2
Maíz choclo	0,8	0,1	0,1	-28,4	0,0	0,2	0,1	-29,7	0,0
Maíz amiláceo	0,3	0,0	0,0	-47,6	0,0	0,0	0,0	-47,6	0,0
Papa	6,2	15,4	17,4	12,9	0,5	33,0	33,8	2,6	0,1
Tomate	1,2	2,9	3,4	19,1	0,2	6,2	6,6	6,5	0,1
Trigo	0,3	0,0	0,0	-	-	0,0	0,0	-58,3	0,0
Zanahoria	0,9	9,0	8,5	-6,5	-0,1	21,0	18,6	-11,5	-0,2
Zapallo	0,6	7,2	2,1	-71,1	-1,2	13,1	8,2	-37,1	-0,6
SECTOR PECUARIO	40,1			5,2	2,4			4,5	2,1
Carne de ave 4/	23,5	12,4	13,1	5,6	1,5	25,9	27,5	6,0	1,6
Carne de ovino 4/	0,3	0,2	0,2	-1,2	0,0	0,3	0,3	-0,3	0,0
Carne de porcino 4/	1,6	0,9	1,0	2,9	0,1	1,9	1,9	3,0	0,1
Carne de vacuno 4/	1,0	0,4	0,5	15,2	0,2	0,9	1,0	7,3	0,1
Fibra Alpaca	0,2	0,1	0,1	1,2	0,0	0,1	0,1	-9,7	-0,1
Huevos	1,4	1,5	1,5	2,6	0,1	2,8	2,9	2,8	0,1
Leche	11,9	26,9	28,3	4,9	0,6	57,8	59,1	2,3	0,3
SECTOR AGROPECUARIO	100,0			3,2	3,2			0,2	0,2

1/ Cifras preliminares.

2/ A precios de 2007.

3/ En base a la estructura de similar periodo de 2019.

4/ Peso Neto.

Fuente: Ministerio de Agricultura y Riego y Gerencia Regional de Agricultura y Riego - Arequipa.

Elaboración: BCRP, Sucursal Arequipa, Departamento de Estudios Económicos.

- La expansión del **subsector agrícola** se sustentado en la mayor cosecha de cultivos dirigidos al mercado interno (8,4 por ciento); contrariamente, los productos orientados al mercado externo y agroindustria que se contrajeron 27,8 por ciento. Dentro de los cultivos destinados al mercado interno, se destacan: el arroz (133,1 por ciento), papa (12,9 por ciento), ajo (82,8 por ciento) y tomate (19,1 por ciento), entre otros. Por su parte, los cultivos dirigidos al mercado externo y agroindustria decrecieron debido a las menores áreas cosechadas de cultivos como alcachofa, orégano, palta y quinua. Entre enero y febrero el subsector agrícola se contrajo 3,7 por ciento.
- Por su parte, el **subsector pecuario** creció 5,2 por ciento en el periodo interanual, debido a la mayor producción avícola, tanto de carne (5,6 por ciento) como de huevos (2,6 por ciento); asimismo, de la mayor producción de leche (4,9 por ciento), carne de porcino (2,9 por ciento) y vacuno (15,2 por ciento), entre otros. Entre enero y febrero, el subsector creció 4,5 por ciento.

La actividad pesquera decreció 94,7 por ciento, debido a la ausencia de anchoveta para el consumo industrial (-100,0 por ciento). En el periodo acumulado a febrero, el sector disminuyó 94,2 por ciento.

Producción pesquera 1/ 2/

(En TM)

	Febrero			Enero - Febrero		
	2019	2020	Var.%	2019	2020	Var.%
Consumo Humano Directo	246	1 246	406,3	1 632	7 679	370,4
Congelado	246	1 246	406,3	1 632	7679	370,4
Consumo Humano Indirecto	24 575	0	-100,0	137 789	0	-100,0
SECTOR PESCA 2/			-94,7			-94,2

1/ Cifras preliminares.

2/ A precios de 2007.

Fuente: Ministerio de la Producción - PRODUCE.

Elaboración: BCRP - Sucursal Arequipa. Departamento de Estudios Económicos.

Cotización de la harina de pescado

(US\$/tonelada - Hamburgo)

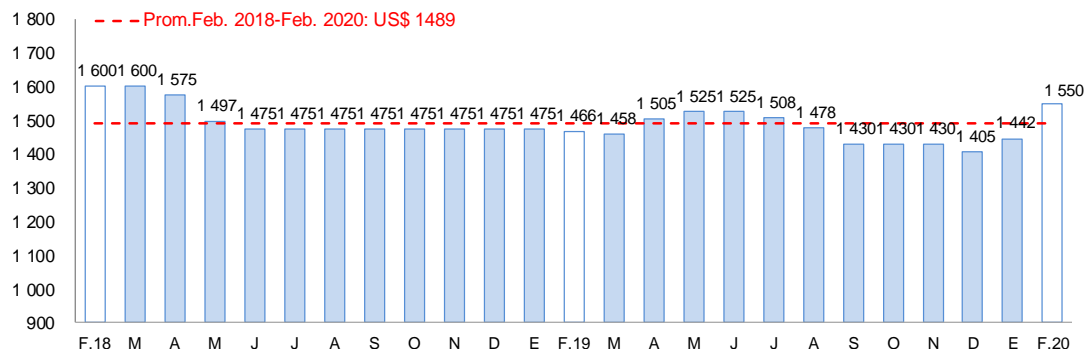

Fuente: Bloomberg.

Elaboración: BCRP, Sucursal Arequipa, Departamento de Estudios Económicos

- La contracción de la **actividad pesquera** se sustentó en la ausencia de pesca de anchoveta para el consumo humano indirecto (-100,0 por ciento), para la elaboración de harina y aceite de pescado. Por otro lado, creció la extracción de recursos marinos para el consumo humano directo (406,3 por ciento), relacionado a congelado.
- En lo que va del presente año, el **sector pesquero** decreció 94,2 por ciento, ante la menor extracción de recursos marinos para el consumo industrial (-100,0 por ciento); en tanto que, el consumo humano directo se expandió 370,4 por ciento.
- En febrero, el **precio promedio internacional de la harina de pescado** fue de US\$ 1 550 por tonelada, lo que significó un crecimiento de 5,7 por ciento y 7,5 por ciento en el periodo interanual y mensual, respectivamente.

La actividad minera decreció 11,6 por ciento en el periodo interanual, explicado principalmente por la menor producción de cobre (-6,3 por ciento) y molibdeno (-26,6 por ciento). Entre enero y febrero, el sector disminuyó 14,9 por ciento.

Producción Minera (unidades recuperables)1/

(Var. % real respecto al mismo periodo del año anterior)

Mineral	Estructura Porcentual 2018 2/	Febrero				Enero - Febrero			
		2019	2020	Var.%	Contribución al crecimiento 3/	2019	2020	Var.%	Contribución al crecimiento 3/
Cobre (TMF)	75,5	33 276	31 175	-6,3	-4,6	74 498	69 792	-6,3	-4,6
Oro (Onzas troy)	0,4	1 348	1 427	5,9	0,0	2 783	2 761	-0,8	0,0
Plata (Onzas troy)	0,1	12 341	11 172	-9,5	0,0	27 807	19 240	-30,8	0,0
Plomo (TMF)	1,1	1 815	1 516	-16,4	-0,2	3 919	3 124	-20,3	-0,3
Zinc (TMF)	2,0	2 741	2 126	-22,4	-0,5	5 617	4 390	-21,8	-0,5
Molibdeno (TMF)	20,9	1 016	746	-26,6	-6,3	2 201	1 293	-41,2	-9,5
SECTOR MINERÍA 2/	100,0			-11,6	-11,6			-14,9	-14,9

1/ Cifras preliminares.

2/ A precios de 2007.

3/ En base a la estructura de similar periodo de 2019.

Fuente: Ministerio de Energía y Minas.

Elaboración: BCRP, Sucursal Arequipa, Departamento de Estudios Económicos

Variación de la producción minera 1/

(Var.% real respecto a similar mes del año anterior)

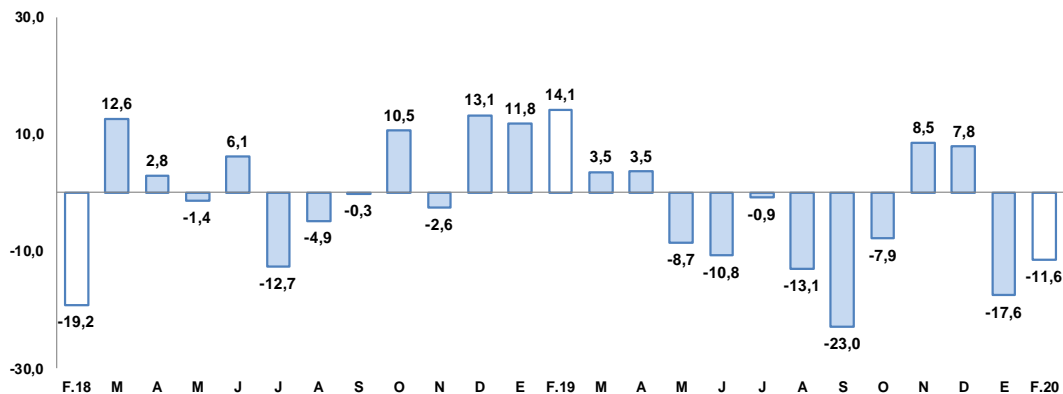

1/ A precios de 2007

Fuente: Ministerio de Energía y Minas.

Elaboración: BCRP, Sucursal Arequipa, Departamento de Estudios Económicos

- La contracción de la **actividad minera** se debió principalmente a los menores volúmenes de producción de cobre (-6,3 por ciento) y molibdeno (-26,6 por ciento), reportado por la Sociedad Minera Cerro Verde S.A.A; y, en menor medida, por el resultado negativo en la producción de zinc (-22,4 por ciento), plomo (-16,4 por ciento) y plata (-9,5 por ciento).
- En lo que el presente año, la **producción minera** viene contrayéndose 14,9 por ciento, sustentado en la menor producción de cobre (-6,3 por ciento) y molibdeno (-41,2 por ciento), principalmente.
- La **cotización internacional de los principales metales**, en febrero, reportaron, en su gran mayoría, resultados negativos debido al incremento de la incertidumbre en los mercados de commodities debido a la creciente propagación del COVID-19. El precio promedio del cobre (US\$/TM 5 688) registró una caída de 5,8 por ciento; en tanto que, los precios promedio de la plata (US\$/oz.tr. 18), plomo (¢US\$/lb. 85) y zinc (¢US\$/lb. 96) se redujeron en 0,5 por ciento, 2,6 por ciento y 10,1 por ciento, respectivamente. En contraste, se registró un incremento en el precio promedio del oro (US\$/oz.tr. 1 597) de 2,4 por ciento, metal que es considerado un activo de refugio ante el incremento de los riesgos globales.

En diciembre de 2019, el sector manufactura registró un crecimiento de 2,4 por ciento, impulsado por la mayor producción del subsector fabril no primario (3,1 por ciento). Al concluir el año, el sector se contrajo 2,4 por ciento.

Producción manufacturera 1/

(Variación % real respecto al mismo periodo del año anterior)

Ramaz de actividad	Estructura Porcentual 2017 2/	Diciembre		Enero - Diciembre	
		Var.%	Contribución al crecimiento 3/	Var.%	Contribución al crecimiento 3/
MANUFACTURA PRIMARIA	14,8	-1,4	-0,2	14,7	2,3
Conservas y congelado pescado	0,6	319,7	0,6	50,8	0,3
Harina y aceite de pescado	0,9	-	-	340,2	1,7
Productos de cobre	13,4	-5,0	-0,8	2,2	0,3
MANUFACTURA NO PRIMARIA	85,2	3,1	2,6	-5,6	-4,7
Productos lácteos	8,1	-26,5	-2,1	-17,8	-1,5
Molinería	9,0	29,4	1,4	-0,3	0,0
Cerveza y malta	18,0	26,4	4,7	-4,4	-0,8
Bebidas no alcohólicas	8,6	-8,2	-0,9	0,8	0,1
Hilatura de fibras textiles	8,9	-21,9	-1,4	-28,3	-2,5
Prendas de vestir 4/	1,2	-5,4	-0,1	2,9	0,0
Pintura, barnices y lacas	0,5	18,0	0,1	-11,8	-0,1
Fabricación productos plásticos 4/	1,1	18,9	0,2	17,2	0,2
Cemento	29,5	1,9	0,6	-0,8	-0,2
Lápices y conexos	0,2	20,1	0,0	101,4	0,2
SECTOR MANUFACTURA	100,0	2,4	2,4	-2,4	-2,4

1/ Cifras preliminares

2/ A precios de 1994

3/ En base a la estructura de similar periodo de 2018.

4/ Información proyectada de diciembre de 2019.

Fuente: Empresas Industriales.

Elaboración: BCRP, Sucursal Arequipa. Departamento de Estudios Económicos.

Evolución de la manufactura

(Variación % real respecto al mismo mes del año anterior)

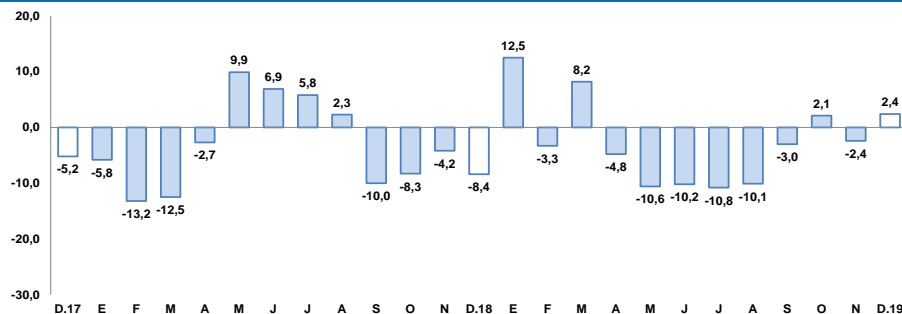

Fuente: BCRP, Sucursal Arequipa en base a información de las Empresas Industriales.

- El incremento en la **actividad manufacturera** se explicó por el mayor dinamismo en el subsector no primario (3,1 por ciento); en tanto que fue contrarrestado parcialmente por la menor producción en el subsector fabril primario (-1,4 por ciento).
- La mayor actividad en la **manufactura no primaria**, se debió a la mayor producción de cerveza y malta (26,4 por ciento), productos de molinería 29,4 por ciento y cemento (1,9 por ciento), entre los principales. Por otro lado, en el periodo acumulado, el sector presentó una caída de 2,4 por ciento.
- La contracción de la **manufactura primaria** fue provocada por la menor producción de cátodos de cobre (-5,0 por ciento), empero atenuada parcialmente por la mayor producción de productos pesqueros (319,7 por ciento). Respecto al periodo acumulado entre enero y diciembre, el subsector registró un crecimiento de 14,7 por ciento.

Los despachos de cemento dirigidos al mercado nacional crecieron 4,9 por ciento frente al periodo comparativo interanual.

Despachos de cemento

(Var. % con respecto a similar mes del año anterior)

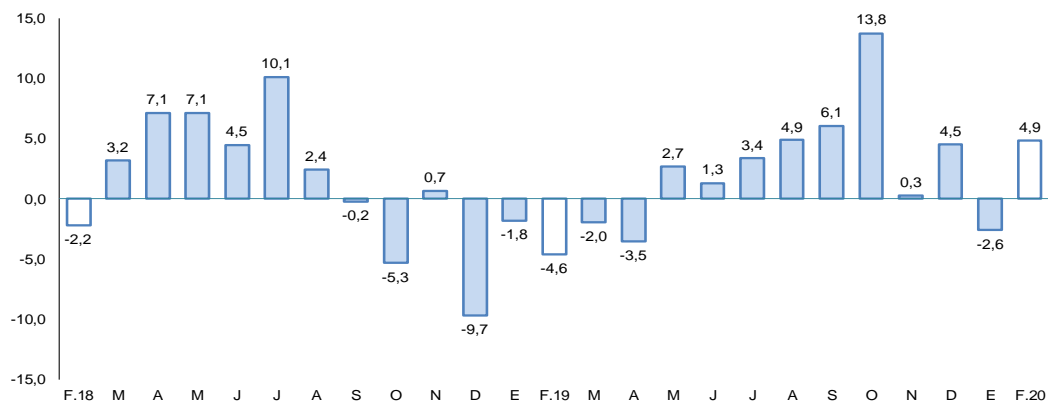

Fuente: Empresas Industriales.

Elaboración: BCRP, Sucursal Arequipa, Departamento de Estudios Económicos.

- En febrero, los **despachos de cemento** orientados al mercado nacional, alcanzaron la suma de 170 101 toneladas métricas, lo que representó un crecimiento de 4,9 por ciento respecto al nivel alcanzado en el mismo período del año anterior.
- Entre enero y febrero, la producción de cemento que se destinó al mercado nacional alcanzó a 351 208 toneladas métricas, registrando un crecimiento de 0,9 por ciento respecto al valor registrado en similar período del año anterior.

Las exportaciones se contrajeron 30,7 por ciento en el periodo interanual, ante la menor demanda de productos tradicionales (-33,3 por ciento). Entre enero y febrero, las exportaciones decrecieron 21,0 por ciento.

**Arequipa: Exportaciones por grupo de productos 1/
(Valor FOB en millones de US\$)**

TIPO	Febrero			Enero-Febrero		
	2019	2020	Var.%	2019	2020	Var.%
PRODUCTOS TRADICIONALES	386,6	257,9	-33,3	698,2	547,2	-21,6
Pesqueros	0,0	0,0	-	0,2	0,0	-100,0
Agrícolas	0,4	0,3	-32,6	0,9	0,6	-37,1
Mineros	386,2	257,6	-33,3	697,1	546,6	-21,6
Petróleo y gas natural	0,0	0,0	-	0,0	0,0	-
PRODUCTOS NO TRADICIONALES	32,1	32,1	0,2	75,9	64,5	-15,0
Agropecuarios	9,3	13,0	39,9	23,0	28,1	21,9
Pesqueros	0,7	0,3	-61,3	1,0	0,8	-22,6
Textiles	14,6	12,6	-13,8	34,8	22,8	-34,6
Maderas y papeles y sus derivados	0,0	0,1	2/	0,0	0,1	644,3
Químicos	3,5	4,1	18,1	7,7	8,7	12,4
Minerales no metálicos	1,3	0,6	-53,9	3,0	2,0	-31,0
Sidero-metalúrgicos	1,9	0,0	-98,5	4,3	0,1	-98,2
Metal-mecánicos	0,8	1,5	85,5	1,9	1,8	-6,3
Otros	0,1	0,1	-23,6	0,2	0,2	9,5
TOTAL EXPORTACIONES	418,7	290,0	-30,7	774,1	611,7	-21,0

1/ Cifras preliminares.

2/ Variación mayor a mil por ciento.

Fuente: SUNAT.

Elaboración: BCRP, Sucursal Arequipa, Departamento de Estudios Económicos.

- En febrero, las **exportaciones regionales** sumaron US\$ 290,0 millones, lo que significó una contracción de 30,7 por ciento en el periodo interanual, debido a los menores embarques de productos tradicionales (-33,3 por ciento), en particular, de mineros (-33,3 por ciento) como cobre, oro, plata y molibdeno, además de la ausencia de embarques de plomo y zinc; y agrícolas (-32,6 por ciento). Por su parte, los productos no tradicionales registraron un leve incremento en su demanda de 0,2 por ciento. En el periodo acumulado, las exportaciones se redujeron 21,0 por ciento, ante una caída en los embarques tanto de productos tradicionales (-21,6 por ciento) como no tradicionales (-15,0 por ciento).
- En febrero, los principales países de destino de las exportaciones regionales, se concentraron en cinco países, que en conjunto demandaron 72,0 por ciento del valor total exportado. En primer lugar, se ubicó la República Popular China (36,9 por ciento), seguido de Japón (13,3 por ciento), Canadá (8,4 por ciento), Suiza (7,2 por ciento) y Estados Unidos (6,2 por ciento).

Al finalizar enero, el saldo de los créditos en la región alcanzó a S/ 12 133 millones, lo que representó un crecimiento de 7,1 por ciento frente a su comparativo interanual.

Crédito Directo

(Saldos a fin de periodo en millones de nuevos soles)

	Estructura % Ene-20	Enero		Var. % Nominal Ene-20 / Ene-19
		2019	2020	
Banco de la Nación 1/	2,2	279	265	-5,1
Agrobanco 2/	0,1	18	14	-24,7
Banca Múltiple	63,7	7 167	7 723	7,8
Instituciones No Bancaria	34,0	3 863	4 131	6,9
Financieras	10,3	1 207	1 250	3,6
Cajas Municipales	22,7	2 561	2 748	7,3
Cajas Rurales	0,9	79	113	42,0
Edpymes	0,2	16	20	25,4
Arrendamiento Financiero	0,0	0	0	-
TOTAL	100,0	11 328	12 133	7,1
Empresas	57,2	6 687	6 943	3,8
Personas	42,8	4 641	5 190	11,8
Consumo	26,9	2 881	3 262	13,2
Hipotecario	15,9	1 760	1 928	9,6
MN	89,9	9 911	10 912	10,1
ME	10,1	1 417	1 221	-13,8
ME (Mill. US\$)		425	362	-14,9

1/ Considera sólo los créditos de consumo e hipotecario.

2/ No considera los créditos a las demás empresas del sistema financiero.

Fuente: SBS y AFP.

Elaboración: BCRP, Sucursal Arequipa. Departamento de Estudios Económicos.

Variación del crédito directo

(Var. % con respecto a similar mes del año anterior)

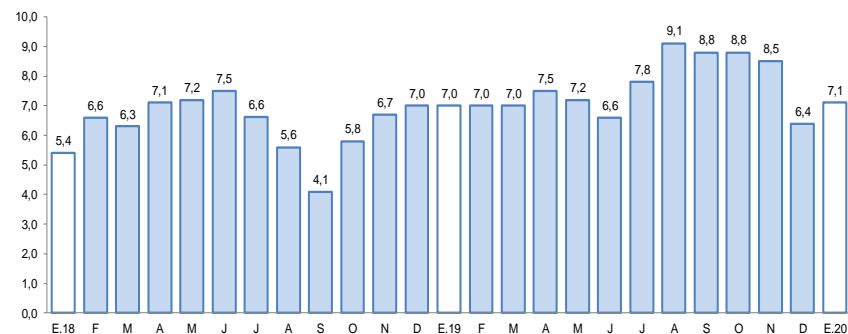

Fuente: Superintendencia de Banca, Seguros y AFP.

- Según el **tipo de crédito**, las colocaciones orientadas al sector empresarial representaron el 57,2 por ciento del total de operaciones y sus saldos tuvieron un crecimiento de 3,8 por ciento frente a su comparativo interanual; en tanto que, los créditos dirigidos a las personas participaron del 42,8 por ciento del total de operaciones, mostrando un incremento en sus saldos del 11,8 por ciento y, al interior de ellos, se registraron crecimientos en los créditos de consumo y los préstamos hipotecarios de 13,2 y 9,6 por ciento, respectivamente.
- Por **tipo de moneda**, los créditos colocados en moneda local representaron el 89,9 por ciento del total de operaciones, reportando un crecimiento de 10,1 por ciento en el período comparativo interanual; en tanto que, el 10,1 por ciento restante de las operaciones fueron canalizadas en moneda extranjera, las que registraron una caída del 13,8 por ciento

Al concluir enero, el saldo de depósitos fue de S/ 11 292 millones, registrando un incremento de 12,5 por ciento con respecto a su comparativo interanual.

Depósitos

(SalDOS a fin de periodo en millones de nuevos soles)

	Estructura %	Enero		Var.% Nominal
	Ene-20	2019	2020	Ene-20 / Ene-19
Banco de la Nación	6,6	654	746	14,0
Banca Múltiple	57,2	5 741	6 456	12,5
Instituciones No Bancarias	36,2	3 640	4 090	12,4
Financieras	4,7	450	529	17,8
Cajas Municipales	31,0	3 135	3 501	11,7
Cajas Rurales	0,5	55	59	7,8
TOTAL	100,0	10 035	11 292	12,5
Vista	18,0	1 657	2 031	22,5
Ahorro	42,2	4 240	4 768	12,5
A plazo	39,8	4 137	4 492	8,6
MN	77,9	7 704	8 791	14,1
ME	22,1	2 331	2 501	7,3
ME (Mill. US\$)		699	741	6,0

Fuente: SBS y AFP.

Elaboración: BCRP, Sucursal Arequipa. Departamento de Estudios Económicos.

Variación de los depósitos

(Var.% con respecto a similar mes del año anterior)

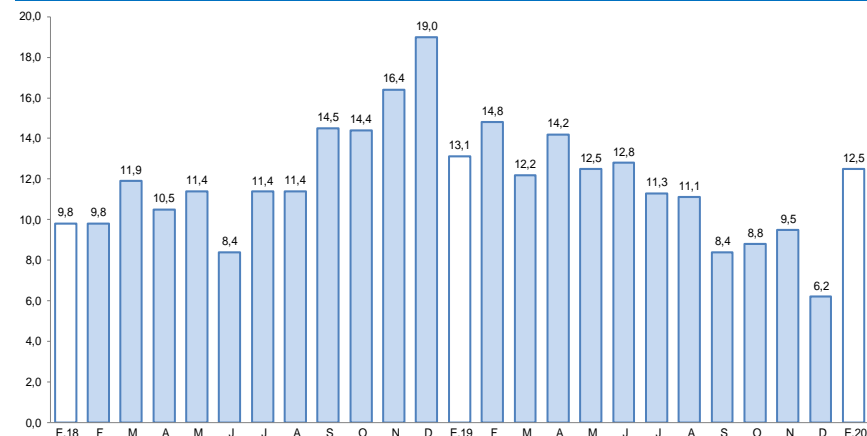

Fuente: Superintendencia de Banca, Seguros y AFP.

- Según el tipo de **instituciones**, el Banco de la Nación participó del 6,6 por ciento de las captaciones y sus saldos se incrementaron en 14,0 por ciento; las operaciones de la Banca Múltiple representaron el 57,2 por ciento del total y reportaron un crecimiento en sus saldos de 12,5 por ciento; mientras que, las Instituciones no Bancarias canalizaron el 36,2 por ciento restante de las operaciones y alcanzaron un alza de 12,4 por ciento, donde las Cajas Municipales y las Financieras evidenciaron incrementos en sus captaciones de 11,7 y 17,8 por ciento, respectivamente.

La inversión pública sumó S/ 88 millones, contrayéndose 14,3 por ciento en el periodo interanual, ante la menor ejecución del Gobierno regional (-61,5 por ciento) y del Gobierno nacional (-31,8 por ciento). Entre enero y febrero, la inversión creció 5,9 por ciento.

Inversión Pública 1/ 2/

(En millones de nuevos soles)

	Febrero			Enero - Febrero		
	2019	2020	Var.% real	2019	2020	Var.% real
Gobierno nacional	20	14	-31,8	37	18	-52,4
Gobierno regional	39	15	-61,5	41	32	-24,9
Gobiernos locales	42	59	37,7	47	86	79,3
Total	101	88	-14,3	126	136	5,9

1/ Información actualizada al 29 de febrero de 2020.

2/ Comprende la adquisición de activos no financieros.

Fuente: MEF.

Elaboración: BCRP, Sucursal Arequipa. Departamento de Estudios Económicos.

Variación de la Inversión Pública

(Var. % real con respecto a similar mes del año anterior)

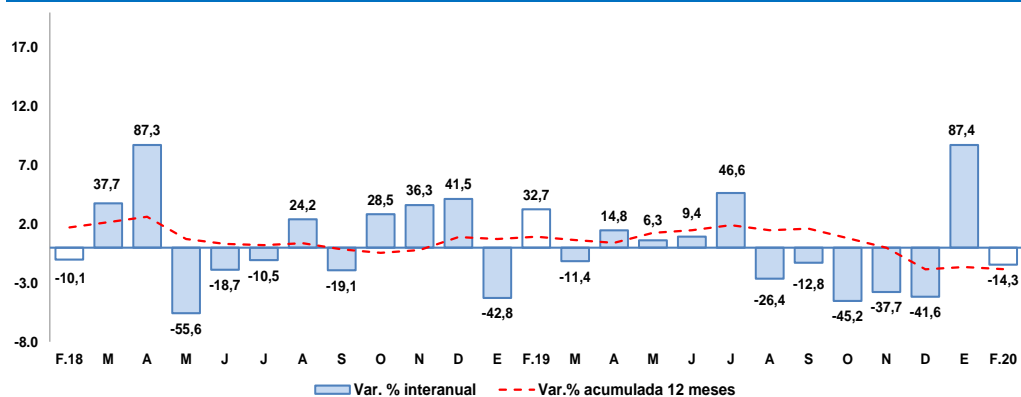

Fuente: MEF.

Elaboración: BCRP, Sucursal Arequipa, Departamento de Estudios Económicos.

Entre los principales proyectos ejecutados por el **Gobierno nacional** se destacan:

- Mejoramiento de la ruta PE-34C, Tramo: Dv. Chiguata – Santa Lucía en la provincia de Arequipa del departamento de Arequipa y la provincia de Lampa del Departamento de Puno; con una inversión de S/ 2,0 millones.
- Mejoramiento de los servicios académicos del departamento y la escuela de Matemáticas de la Facultad de Ciencias Naturales y Formales de la Universidad Nacional de San Agustín, distrito de Arequipa; por S/ 1,7 millones.

En el **Gobierno regional** los principales proyectos fueron:

- Mejoramiento del servicio de transitabilidad del eje de integración vial norte, distritos de Yura y Cerro Colorado; por un monto de S/ 1,5 millones.
- Mejoramiento del servicio de transitabilidad vehicular en el camino vecinal Dv. Huami – Pampachacra, distrito de Viraco, provincia de Castilla; con una inversión de S/ 1,5 millones.

En los **Gobiernos locales** los principales proyectos fueron:

- Mejoramiento del servicio de transitabilidad vehicular y peatonal; Comités 4, 18, 19, 29, 31 sector A Zona 1, A.P.A.U., distrito de Yura; con un monto S/ 6,9 mil.
- Instalación y mejoramiento del sistema integral de drenaje pluvial en los ejes de Alto Libertad, Alto Victoria, Semirural Pachacutec, Fundo La Quebrada, Túpac Amaru y Mariscal Castilla, distrito de Cerro Colorado; con S/ 4,2 mil.