



BANCO CENTRAL DE RESERVA DEL PERÚ

Arequipa: Síntesis de Actividad Económica - Enero 2020 -

**Departamento de Estudios Económicos
Sucursal Arequipa**

Marzo de 2020

Actividad Primaria

- El **sector agropecuario** se contrajo 4,0 por ciento en el periodo interanual, ante la menor producción subsector agrícola (-11,8 por ciento), relacionada a menores áreas cosechas de productos orientados al mercado externo y agroindustria (-25,9 por ciento); así como de cultivos dirigidos al mercado interno (-8,8 por ciento).
- La **actividad pesquera**, en diciembre de 2019, creció 64,9 por ciento en el periodo interanual, ante la mayor extracción de recursos marinos destinados al consumo humano directo (61,2 por ciento). Entre enero y diciembre, el sector acumuló un crecimiento de 205,7 por ciento, sustentado en los mayores desembarques dirigidos tanto para el consumo humano directo (98,1 por ciento) como indirecto (356,0 por ciento).
- La **actividad minera** decreció 17,6 por ciento en el periodo interanual, explicado principalmente por los menores volúmenes de producción de cobre y molibdeno los que se contrajeron 6,3 por ciento y 53,8 por ciento, respectivamente.

Otros Indicadores de Actividad Económica

- En diciembre de 2019, el **sector manufactura** creció 2,4 por ciento respecto al periodo comparativo interanual, debido a la mayor actividad en el subsector no primario (3,1 por ciento). Entre los meses de enero y diciembre, el sector mostró una reducción de 2,4 por ciento ante la menor producción en el subsector fabril no primario (-5,6 por ciento).
- Los **despachos de cemento** dirigidos al mercado interno alcanzaron la cifra de 181 107 toneladas métricas, lo que significó una caída de 2,6 por ciento respecto a su comparativo interanual.
- Las **exportaciones** se contrajeron 9,6 por ciento en el periodo interanual, ante los menores envíos de productos tradicionales (-7,2 por ciento), principalmente de productos mineros; y productos no tradicionales (-26,4 por ciento), ante la menor demanda de productos textiles, minerales no metálicos, sidero-metalúrgicos y metal-mecánicos.
- Al finalizar enero los saldos de **créditos y depósitos** reportaron una expansión de 7,1 y 12,5 por ciento, respectivamente, en el periodo interanual; en tanto que, en diciembre de 2019, la tasa de morosidad registró 4,3 por ciento.
- La **inversión pública** sumó S/ 47 millones, lo que significó una expansión real de 87,4 por ciento en el periodo interanual, ante la mayor ejecución del Gobierno regional (575,9 por ciento) y de los Gobiernos locales (432,2 por ciento).

Arequipa: Otros indicadores de actividad económica (Variación % respecto a similar mes del año anterior)

	Ago.19	Sep.19	Oct.19	Nov.19	Dic.19	Ene.20
Producción industrial 1/	↓ -10,1	↓ -3,0	↑ 2,1	↓ -2,4	↑ 2,4	-
Despachos de cemento	↑ 4,9	↑ 6,1	↑ 13,8	↑ 0,3	↑ 4,5	↓ -2,6
Arribos a establecimientos de hospedaje	↑ 2,4	↑ 40,2	↓ -21,3	↑ 34,6	-	-
Exportaciones	↓ -37,5	↓ -14,5	↑ 17,8	↓ -1,6	↓ -13,4	↓ -9,6
Crédito total 2/	↑ 9,1	↑ 8,8	↑ 8,8	↑ 8,5	↑ 6,4	↑ 7,1
Depósitos2/	↑ 11,1	↑ 8,4	↑ 8,8	↑ 9,5	↑ 6,2	↑ 12,5
Inversión Pública 1/	↓ -26,4	↓ -12,8	↓ -45,2	↓ -37,7	↓ -41,6	↑ 87,4

1/ En términos reales

2/ En términos nominales

Fuentes: BCRP - Sucursal Arequipa, SBS, SUNAT y MEF.

El sector agropecuario reportó una contracción de 4,0 por ciento en el periodo interanual, explicado por la menor producción del subsector agrícola (-11,8 por ciento).

Producción de principales productos agropecuarios 1/

(Miles de toneladas)

Subsectores	Estructura Porcentual 2018 2/	Enero		
		2019	2020	Var.%
SECTOR AGRÍCOLA	59,9			-11,8
Orientada al mercado externo y agroindustria 2/	8,9			-25,9
Alcachofa	3,3	4,0	1,3	-66,0
Ají Paprika	1,3	0,5	0,2	-45,6
Olivo	0,3	0,0	0,0	-
Orégano	1,0	0,0	0,2	378,4
Palta	0,8	0,0	0,0	-30,5
Quinua	0,2	1,1	0,4	-60,2
Vid	1,7	3,9	4,5	14,3
Orientada al mercado interno 2/	51,0			-8,8
Ajo	3,1	2,0	1,9	-7,0
Alfalfa	12,2	233,9	225,8	-3,5
Arroz	9,4	0,0	0,0	-
Arveja grano verde	0,4	1,4	1,4	3,7
Cebolla	10,0	32,2	27,5	-14,8
Frijol grano seco	0,4	0,1	0,0	-100,0
Maíz chala	3,4	78,8	72,2	-8,5
Maíz choclo	0,8	0,1	0,0	-32,8
Maíz amiláceo	0,3	0,0	0,0	-
Papa	6,2	17,6	16,5	-6,4
Tomate	1,2	3,3	3,2	-4,5
Trigo	0,3	0,0	0,0	-100,0
Zanahoria	0,9	12,0	10,1	-15,2
Zapallo	0,6	5,9	6,2	4,0
SECTOR PECUARIO	40,1			4,1
SECTOR AGROPECUARIO	100,0			-4,0

1/ Cifras preliminares.

2/ A precios de 2007.

3/ En base a la estructura de similar periodo de 2018.

4/ Peso Neto.

Fuente: Ministerio de Agricultura y Riego y Gerencia Regional de Agricultura y Riego - Arequipa.

Elaboración: BCRP, Sucursal Arequipa, Departamento de Estudios Económicos.

- La contracción del **subsector agrícola** se debió a la menor producción de cultivos dirigidos al mercado externo y agroindustria (-25,9 por ciento), tales como alcachofa (-66,0 por ciento), quinua (-60,2 por ciento), palta (-30,5 por ciento) y de ají pprika (-45,6 por ciento). Por su parte, los cultivos dirigidos al mercado interno decrecieron en 8,8 por ciento, sustentado en la caıda en la produccin de cultivos como cebolla (-14,8 por ciento), alfalfa (-3,5 por ciento), papa (-6,4 por ciento) y maz chala (-8,5 por ciento); entre los principales.
- Por su parte, el **subsector pecuario** disminuy 4,0 por ciento en el periodo interanual.

En diciembre de 2019, la actividad pesquera creció 64,9 por ciento debido a la mayor extracción de recursos hidrobiológicos destinados al consumo humano directo (61,2 por ciento). Al concluir el año, el sector se expandió 205,7 por ciento.

Producción pesquera 1/ 2/

(En TM)

	Diciembre			Enero - Diciembre		
	2018	2019	Var.%	2018	2019	Var.%
Consumo Humano Directo	2 155	3 474	61,2	15 778	31 250	98,1
Fresco	2 085	3 314	58,9	12 779	26 588	108,1
Congelado	69	159	129,7	3 000	4662	55,4
Consumo Humano Indirecto	0	0	-	34 404	156 892	356,0
SECTOR PESCA 2/			64,9			205,7

1/ Cifras preliminares.

2/ A precios de 2007.

Fuente: Gerencia de la Producción - Arequipa.

Elaboración: BCRP - Sucursal Arequipa. Departamento de Estudios Económicos.

- El crecimiento de la **actividad pesquera** se sustentó en la mayor extracción de recursos hidrobiológicos destinados al consumo humano directo (61,2 por ciento), especialmente de su estado fresco (61,2 por ciento) y congelado (129,7 por ciento). Asimismo, no se reportó desembarque de productos de consumo humano indirecto, como es la anchoveta para el consumo industrial.
- En lo que va del presente año, el **sector pesquero** creció 205,7 por ciento, ante la mayor extracción de recursos marinos tanto para el consumo humano directo (98,1 por ciento) como indirecto (356,0 por ciento).

Cotización de la harina de pescado

(US\$/tonelada - Hamburgo)

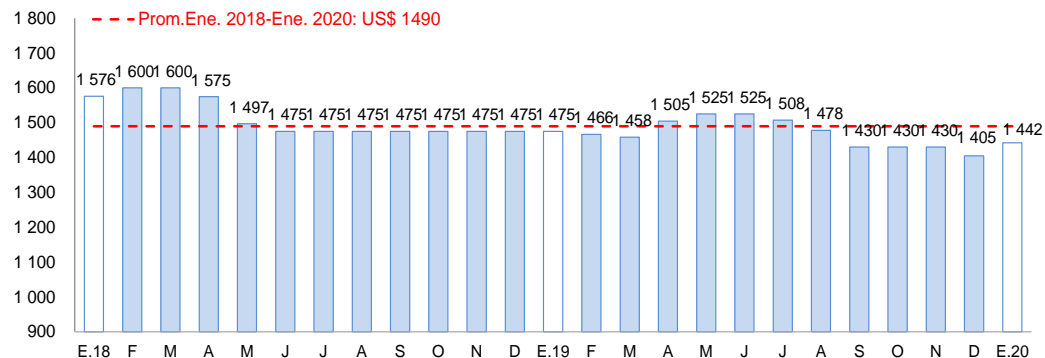

Fuente: Bloomberg.

Elaboración: BCRP, Sucursal Arequipa, Departamento de Estudios Económicos

- En enero de 2020, el **precio promedio internacional de la harina de pescado** fue de US\$ 1 442 por tonelada, lo que significó una contracción de 2,2 por ciento en el periodo interanual, y un incremento en el periodo mensual de 2,6 por ciento.

La actividad minera decreció 17,6 por ciento, ante los menores volúmenes de producción de todos los minerales.

Producción Minera (unidades recuperables)^{1/}

(Var. % real respecto al mismo periodo del año anterior)

Mineral	Estructura		Enero		
	Porcentual 2018 2/	2019	2020	Var.%	Contribución al crecimiento 3/
Cobre (TMF)	75,5	41 221	38 616	-6,3	-4,7
Oro (Onzas troy)	0,4	1 435	1 334	-7,0	0,0
Plata (Onzas troy)	0,1	15 466	8 067	-47,8	0,0
Plomo (TMF)	1,1	2 104	1 607	-23,6	-0,3
Zinc (TMF)	2,0	2 875	2 264	-21,3	-0,4
Molibdeno (TMF)	20,9	1 185	548	-53,8	-12,1
SECTOR MINERÍA 2/	100,0			-17,6	-17,6

1/ Cifras preliminares.

2/ A precios de 2007.

3/ En base a la estructura de similar periodo de 2019.

Fuente: Ministerio de Energía y Minas.

Elaboración: BCRP, Sucursal Arequipa, Departamento de Estudios Económicos

Variación de la producción minera 1/

(Var.% real respecto a similar mes del año anterior)

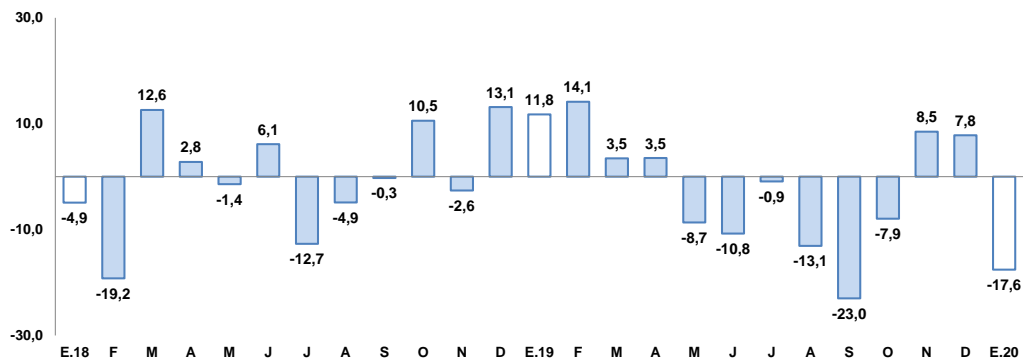

1/ A precios de 2007

Fuente: Ministerio de Energía y Minas.

Elaboración: BCRP, Sucursal Arequipa, Departamento de Estudios Económicos

La contracción de la **actividad minera** se debió principalmente a los menores volúmenes de producción de cobre (-6,3 por ciento) y molibdeno (-53,8 por ciento), debido a la menor recuperación de los minerales en el proceso de flotación reportado por la Sociedad Minera Cerro Verde S.A.A; asimismo, coadyuvaron a este resultado negativo la menor extracción de plomo (-23,6 por ciento), zinc (-21,3 por ciento), oro (-7,0 por ciento) y plata (-47,8 por ciento).

La **cotización internacional de los principales metales**, en diciembre, en su gran mayoría, mantuvieron tendencia crecientes, destacándose el incremento del precio del cobre (US\$/TM 6 077), debido a la perspectiva positiva de la primera fase del acuerdo comercial entre China y Estados Unidos, además de la caída de los inventarios del metal rojo. Asimismo, los precios del oro (US\$/oz.tr. 1 479) y plata (US\$/oz.tr. 17), crecieron 0,6 por ciento y 0,2 por ciento, respectivamente. En contraste, el precio del plomo (CUS\$/lb. 86) y zinc (CUS\$/lb. 103), reportaron una disminución de 5,8 por ciento y 6,3 por ciento, respectivamente.

En diciembre de 2019, el sector manufactura registró un crecimiento de 2,4 por ciento, impulsado por la mayor producción del subsector fabril no primario (3,1 por ciento). Al concluir el año, el sector se contrajo 2,4 por ciento.

Producción manufacturera 1/

(Variación % real respecto al mismo periodo del año anterior)

Ramaz de actividad	Estructura Porcentual 2017 2/	Diciembre		Enero - Diciembre	
		Var.%	Contribución al crecimiento 3/	Var.%	Contribución al crecimiento 3/
MANUFACTURA PRIMARIA	14,8	-1,4	-0,2	14,7	2,3
Conservas y congelado pescado	0,6	319,7	0,6	50,8	0,3
Harina y aceite de pescado	0,9	-	-	340,2	1,7
Productos de cobre	13,4	-5,0	-0,8	2,2	0,3
MANUFACTURA NO PRIMARIA	85,2	3,1	2,6	-5,6	-4,7
Productos lácteos	8,1	-26,5	-2,1	-17,8	-1,5
Molinería	9,0	29,4	1,4	-0,3	0,0
Cerveza y malta	18,0	26,4	4,7	-4,4	-0,8
Bebidas no alcohólicas	8,6	-8,2	-0,9	0,8	0,1
Hilatura de fibras textiles	8,9	-21,9	-1,4	-28,3	-2,5
Prendas de vestir 4/	1,2	-5,4	-0,1	2,9	0,0
Pintura, barnices y lacas	0,5	18,0	0,1	-11,8	-0,1
Fabricación productos plásticos 4/	1,1	18,9	0,2	17,2	0,2
Cemento	29,5	1,9	0,6	-0,8	-0,2
Lápices y conexos	0,2	20,1	0,0	101,4	0,2
SECTOR MANUFACTURA	100,0	2,4	2,4	-2,4	-2,4

1/ Cifras preliminares

2/ A precios de 1994

3/ En base a la estructura de similar periodo de 2018.

4/ Información proyectada de diciembre de 2019.

Fuente: Empresas Industriales.

Elaboración: BCRP, Sucursal Arequipa. Departamento de Estudios Económicos.

Evolución de la manufactura

(Variación % real respecto al mismo mes del año anterior)

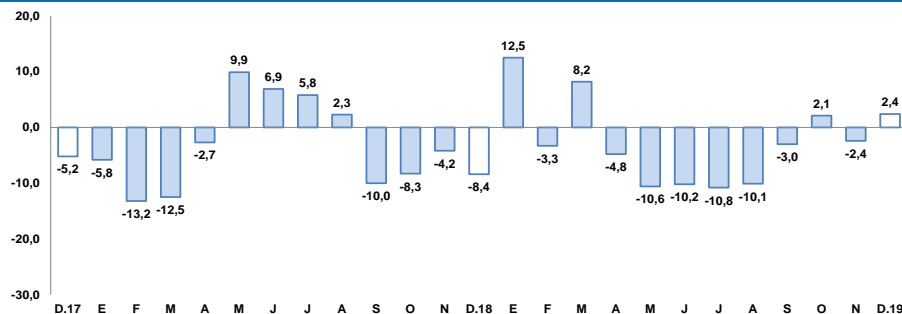

Fuente: BCRP, Sucursal Arequipa en base a información de las Empresas Industriales.

- El incremento en la **actividad manufacturera** se explicó por el mayor dinamismo en el subsector no primario (3,1 por ciento); en tanto que fue contrarrestado parcialmente por la menor producción en el subsector fabril primario (-1,4 por ciento).
- La mayor actividad en la **manufactura no primaria**, se debió a la mayor producción de cerveza y malta (26,4 por ciento), productos de molinería 29,4 por ciento y cemento (1,9 por ciento), entre los principales. Por otro lado, en el periodo acumulado, el sector presentó una caída de 2,4 por ciento.
- La contracción de la **manufactura primaria** fue provocada por la menor producción de cátodos de cobre (-5,0 por ciento), empero atenuada parcialmente por la mayor producción de productos pesqueros (319,7 por ciento). Respecto al periodo acumulado entre enero y diciembre, el subsector registró un crecimiento de 14,7 por ciento.

Los despachos de cemento dirigidos al mercado nacional se contrajeron 2,6 por ciento frente al periodo comparativo interanual.

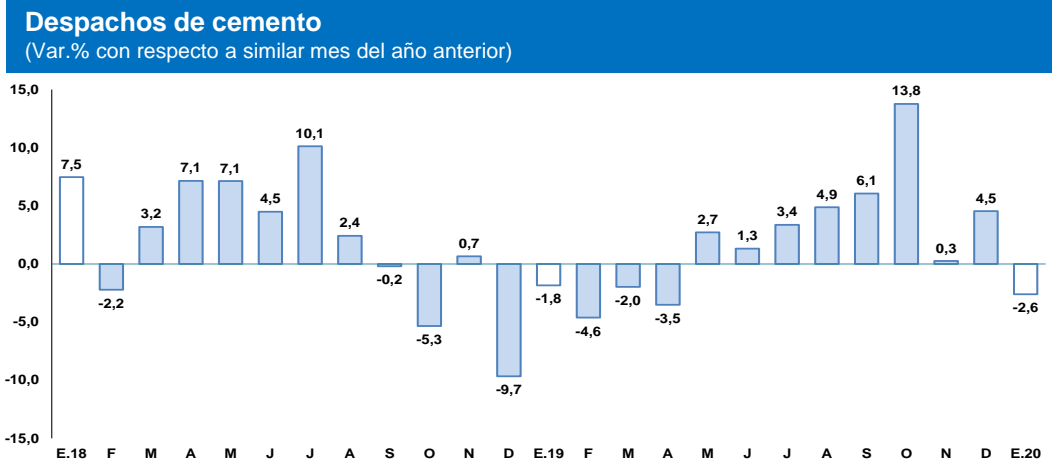

- En enero, los **despachos de cemento** destinados al mercado local, alcanzaron 181 107 toneladas métricas de producción, lo que representó una caída de 2,6 por ciento en comparación al mismo periodo del año anterior.

Fuente: Empresas Industriales.

Elaboración: BCRP, Sucursal Arequipa, Departamento de Estudios Económicos.

Las exportaciones decrecieron 9,6 por ciento en el periodo interanual, ante la menor demanda de productos tradicionales (-7,2 por ciento) y no tradicionales (-26,4 por ciento).

**Arequipa: Exportaciones por grupo de productos 1/
(Valor FOB en millones de US\$)**

TIPO	Enero		
	2019	2020	Var.%
PRODUCTOS TRADICIONALES	311,6	289,2	-7,2
Pesqueros	0,2	0,0	-100,0
Agrícolas	0,5	0,3	-41,3
Mineros	310,9	288,9	-7,1
Petróleo y gas natural	0,0	0,0	-
PRODUCTOS NO TRADICIONALES	43,8	32,3	-26,4
Agropecuarios	13,8	15,0	9,2
Pesqueros	0,3	0,5	59,8
Textiles	20,2	10,2	-49,6
Maderas y papeles y sus derivados	0,0	0,0	333,0
Químicos	4,2	4,6	7,7
Minerales no metálicos	1,7	1,5	-13,9
Sidero-metalúrgicos	2,4	0,0	-98,1
Metal-mecánicos	1,1	0,3	-69,9
Otros	0,1	0,2	29,6
TOTAL EXPORTACIONES	355,4	321,5	-9,6

1/ Cifras preliminares.

Fuente: SUNAT.

Elaboración: BCRP, Sucursal Arequipa, Departamento de Estudios Económicos.

- En enero, las **exportaciones regionales** sumaron US\$ 321,5 millones, lo que significó una caída de 9,6 por ciento, debido a la menor demanda de productos tradicionales y no tradicionales. En el primer caso, se debió a los menores embarques de productos mineros (-7,1 por ciento), tales como plata, plomo, zinc y molibdeno, principalmente. En el segundo caso, se explicó por la menor demanda de productos textiles (-49,6 por ciento), como tejidos, fibras textiles e hilados; minerales no metálicos (-13,9 por ciento), como bonos; sidero-metalúrgicos (-98,1 por ciento) y metal-mecánicos (-69,9 por ciento).
- En enero, los principales países de destino de las exportaciones regionales, se concentraron en cuatro países, que en conjunto demandaron 68,5 por ciento del valor total exportado. En primer lugar, se ubicó la República Popular China (33,3 por ciento), seguido de Japón (14,6 por ciento), Canadá (11,6 por ciento) y Suiza (9,0 por ciento).

Al finalizar enero, el saldo de los créditos en la región alcanzó a S/ 12 133 millones, lo que representó un crecimiento de 7,1 por ciento frente a su comparativo interanual.

Crédito Directo

(Saldos a fin de periodo en millones de nuevos soles)

	Estructura % Ene-20	Enero		Var. % Nominal Ene-20 / Ene-19
		2019	2020	
Banco de la Nación 1/	2,2	279	265	-5,1
Agrobanco 2/	0,1	18	14	-24,7
Banca Múltiple	63,7	7 167	7 723	7,8
Instituciones No Bancaria	34,0	3 863	4 131	6,9
Financieras	10,3	1 207	1 250	3,6
Cajas Municipales	22,7	2 561	2 748	7,3
Cajas Rurales	0,9	79	113	42,0
Edpymes	0,2	16	20	25,4
Arrendamiento Financiero	0,0	0	0	-
TOTAL	100,0	11 328	12 133	7,1
Empresas	57,2	6 687	6 943	3,8
Personas	42,8	4 641	5 190	11,8
Consumo	26,9	2 881	3 262	13,2
Hipotecario	15,9	1 760	1 928	9,6
MN	89,9	9 911	10 912	10,1
ME	10,1	1 417	1 221	-13,8
ME (Mill. US\$)		425	362	-14,9

1/ Considera sólo los créditos de consumo e hipotecario.

2/ No considera los créditos a las demás empresas del sistema financiero.

Fuente: SBS y AFP.

Elaboración: BCRP, Sucursal Arequipa. Departamento de Estudios Económicos.

Variación del crédito directo

(Var. % con respecto a similar mes del año anterior)

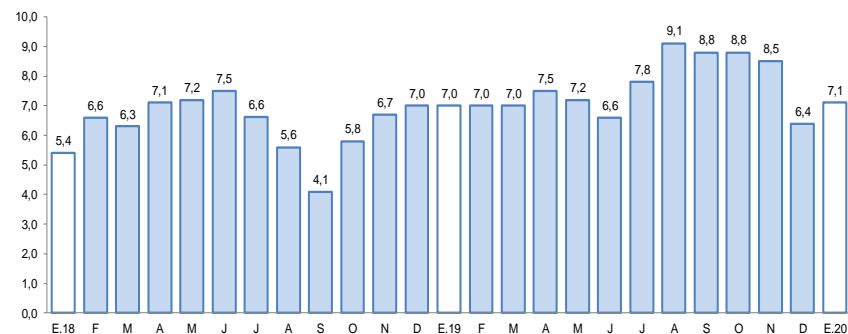

Fuente: Superintendencia de Banca, Seguros y AFP.

- Según el **tipo de crédito**, las colocaciones orientadas al sector empresarial representaron el 57,2 por ciento del total de operaciones y sus saldos tuvieron un crecimiento de 3,8 por ciento frente a su comparativo interanual; en tanto que, los créditos dirigidos a las personas participaron del 42,8 por ciento del total de operaciones, mostrando un incremento en sus saldos del 11,8 por ciento y, al interior de ellos, se registraron crecimientos en los créditos de consumo y los préstamos hipotecarios de 13,2 y 9,6 por ciento, respectivamente.
- Por **tipo de moneda**, los créditos colocados en moneda local representaron el 89,9 por ciento del total de operaciones, reportando un crecimiento de 10,1 por ciento en el período comparativo interanual; en tanto que, el 10,1 por ciento restante de las operaciones fueron canalizadas en moneda extranjera, las que registraron una caída del 13,8 por ciento

Al concluir enero, el saldo de depósitos fue de S/ 11 292 millones, registrando un incremento de 12,5 por ciento con respecto a su comparativo interanual.

Depósitos

(SalDOS a fin de periodo en millones de nuevos soles)

	Estructura %	Enero		Var.% Nominal
	Ene-20	2019	2020	Ene-20 / Ene-19
Banco de la Nación	6,6	654	746	14,0
Banca Múltiple	57,2	5 741	6 456	12,5
Instituciones No Bancarias	36,2	3 640	4 090	12,4
Financieras	4,7	450	529	17,8
Cajas Municipales	31,0	3 135	3 501	11,7
Cajas Rurales	0,5	55	59	7,8
TOTAL	100,0	10 035	11 292	12,5
Vista	18,0	1 657	2 031	22,5
Ahorro	42,2	4 240	4 768	12,5
A plazo	39,8	4 137	4 492	8,6
MN	77,9	7 704	8 791	14,1
ME	22,1	2 331	2 501	7,3
ME (Mill. US\$)		699	741	6,0

Fuente: SBS y AFP.

Elaboración: BCRP, Sucursal Arequipa. Departamento de Estudios Económicos.

Variación de los depósitos

(Var.% con respecto a similar mes del año anterior)

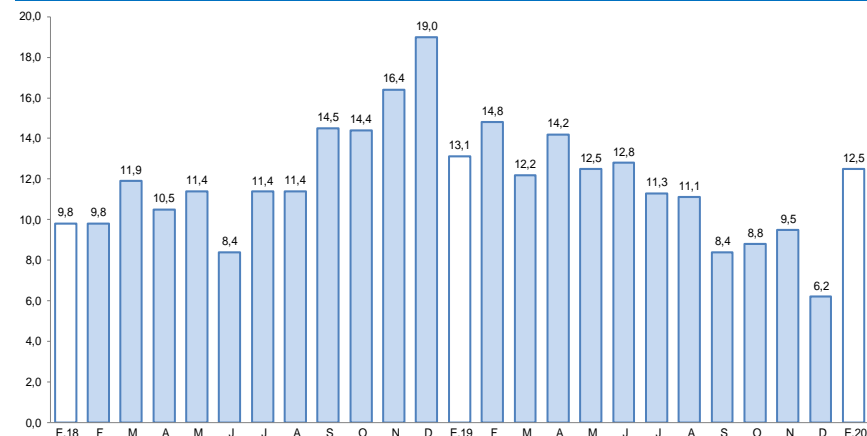

Fuente: Superintendencia de Banca, Seguros y AFP.

- Según el tipo de **instituciones**, el Banco de la Nación participó del 6,6 por ciento de las captaciones y sus saldos se incrementaron en 14,0 por ciento; las operaciones de la Banca Múltiple representaron el 57,2 por ciento del total y reportaron un crecimiento en sus saldos de 12,5 por ciento; mientras que, las Instituciones no Bancarias canalizaron el 36,2 por ciento restante de las operaciones y alcanzaron un alza de 12,4 por ciento, donde las Cajas Municipales y las Financieras evidenciaron incrementos en sus captaciones de 11,7 y 17,8 por ciento, respectivamente.

La inversión pública sumó S/ 47 millones, lo que significó un crecimiento de 87,4 por ciento en el periodo interanual, debido a la mayor del Gobierno regional y Gobiernos locales.

Inversión Pública 1/ 2/ (En millones de nuevos soles)

	Enero		
	2019	2020	Var.% real
Gobierno nacional	18	4	-76,3
Gobierno regional	2	16	575,9
Gobiernos locales	5	27	432,2
Total	25	47	87,4

1/ Información actualizada al 31 de enero de 2020.

2/ Comprende la adquisición de activos no financieros.

Fuente: MEF.

Elaboración: BCRP, Sucursal Arequipa. Departamento de Estudios Económicos.

Variación de la Inversión Pública

(Var.% real con respecto a similar mes del año anterior)

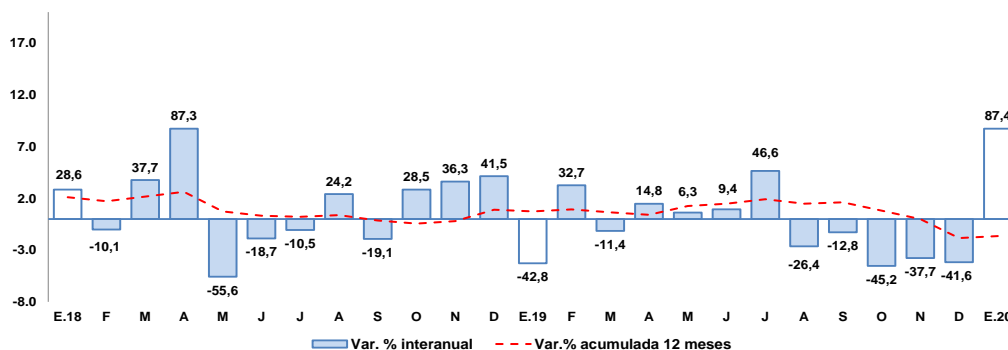

Fuente: MEF.

Elaboración: BCRP, Sucursal Arequipa, Departamento de Estudios Económicos.

Entre los principales proyectos ejecutados por el **Gobierno nacional** se destacan:

- Adquisición de equipamiento para el Establecimiento de Salud Hospital Regional PNP Arequipa; con una inversión de S/ 985,0 mil.
- Mejoramiento, de los servicios del desembarcadero pesquero artesanal en la localidad y distrito de Quilca, provincia de Camaná; por inversión de S/ 925,1 mil.

En el **Gobierno regional** los principales proyectos fueron:

- Mejoramiento de la Red Vial Departamental Moquegua - Arequipa; por un monto de S/ 3,5 millones.
- Construcción de la Vía Regional Arequipa – La Joya; con una inversión de S/ 2,5 millones.

En los **Gobiernos locales** los principales proyectos fueron:

- Adquisición de camión compactador, camión cisterna, camioneta y cortadora de pasto en la Municipalidad de Santa Rita de Sigwas por una inversión de S/ 962,0 mil.
- Mejoramiento y ampliación de los sistemas de agua potable y alcantarillado, distrito de Yarabamba; con un monto de inversión de S/ 959,4 mil.