

**BANCO CENTRAL DE RESERVA DEL PERU**

**SUCURSAL AREQUIPA**



**TACNA: Síntesis de Actividad Económica**  
**Diciembre 2019<sup>1</sup>**

**Departamento de Estudios Económicos**

---

<sup>1</sup> En el presente informe participaron: Lizzie Jugo, Nilda Cabrera, Alberto Carrasco y Angel Frisancho.

## ÍNDICE

*Página*

<b>RESUMEN EJECUTIVO .....</b>	<b>3</b>
<b>I. ACTIVIDAD PRODUCTIVA.....</b>	<b>5</b>
1. Actividad primaria .....	5
1.1 Sector agropecuario .....	5
1.2 Sector pesca.....	7
1.3 Sector minería .....	8
2. Otros indicadores sectoriales .....	9
2.1 Arribos a los establecimientos de hospedaje .....	9
<b>II. SECTOR EXTERNO.....</b>	<b>9</b>
1. Exportaciones .....	9
<b>III. CRÉDITOS Y DEPÓSITOS .....</b>	<b>11</b>
1. Créditos .....	11
2. Depósitos.....	12
<b>IV. EJECUCIÓN DEL PRESUPUESTO DE GASTOS DEL GOBIERNO GENERAL.....</b>	<b>12</b>
1. Ejecución del gasto corriente no financiero.....	14
<b>V. ANEXOS .....</b>	<b>17</b>



## RESUMEN EJECUTIVO

---

### Principales hechos de importancia

- En diciembre, se registraron resultados mixtos en la actividad primaria. El **sector agropecuario** se contrajo en 7,6 por ciento; mientras que, el **sector minero** registró una tasa de crecimiento de 47,6 por ciento y la **actividad pesquera** reportó una expansión de 897,5 por ciento en el período comparativo interanual.
- En cuanto al desempeño de **otros indicadores de la actividad económica**, en noviembre, los **créditos** y **depósitos** mostraron tasas de crecimiento de 6,6 y 8,0 por ciento; en tanto que, en diciembre, las **exportaciones** regionales disminuyeron en 19,8 por ciento y la **inversión pública** registró una expansión real de 73,7 por ciento.

### Actividad primaria

- El **sector agropecuario**, en diciembre, registró una contracción de 7,6 por ciento en términos interanuales, explicada por el menor dinamismo del subsector agrícola (-12,9 por ciento). Al respecto, se evidenció una menor producción de los cultivos dirigidos al mercado externo y la agroindustria (-13,4 por ciento) y menores áreas cosechadas de cultivos orientados al mercado interno (-12,5 por ciento). Asimismo, el subsector pecuario cayó en 0,6 por ciento. Entre enero y diciembre, el sector se contrajo en 2,2 por ciento, como resultado de la menor producción del subsector agrícola (-3,1 por ciento); en tanto que, en contraste, la actividad pecuaria creció 1,4 por ciento, contrarrestando parcialmente el resultado final del sector.
- En diciembre, el **sector pesquero** registró un crecimiento de 897,5 por ciento en términos interanuales, ante el mayor desembarque de recursos marinos orientados al consumo humano directo (751,1 por ciento). En el periodo acumulado entre enero y diciembre, el sector reportó un crecimiento de 122,9 por ciento, sustentado en la mayor extracción de especies como tiburón azul, bonito, cabrilla, jurel, machete, perico, tollo y pota.
- La **actividad minera**, durante el mes de diciembre, registró un crecimiento de 47,6 por ciento respecto a su similar mes del año anterior, impulsado por la mayor extracción de cobre (28,5 por ciento) y molibdeno (193,3 por ciento), principalmente. En el transcurso del año, se evidenció un crecimiento en la producción de cobre (52,2 por ciento) y molibdeno (75,0 por ciento), posicionando a la región en el quinto lugar en la producción cuprífera a nivel nacional, con una participación de 10,4 por ciento, y en el segundo lugar en la producción de molibdeno, al aportar el 23,9 por ciento de la producción total.

### Otros indicadores de actividad económica

- En el mes de octubre, el **arribo de turistas** a la región sumó 45 157 visitantes, registrando una caída de 15,4 por ciento en el periodo interanual, explicada por la menor afluencia de turistas extranjeros (-31,7 por ciento) y nacionales (-4,4 por ciento). Entre enero y octubre, la cantidad de turistas que arribó a la región alcanzó a 511 783 personas, reportando una contracción de 9,1 por ciento respecto a similar período del año anterior.
- En diciembre, las **exportaciones** sumaron US\$ 17,8 millones, lo que significó una disminución de 19,8 por ciento en el periodo interanual, sustentado en los menores envíos de productos no tradicionales (-39,8 por ciento). Al respecto, se observó una menor demanda por productos metal-mecánicos (-99,6 por ciento), textiles (-84,7 por ciento), maderas, papeles y sus derivados (-91,5 por ciento); entre los principales. Asimismo, entre los meses de enero y diciembre, las exportaciones regionales alcanzaron a US\$ 248,9 millones, registrando un incremento de 14,6 por ciento respecto al similar periodo del año anterior.

- Al término del mes de noviembre, el saldo de **créditos** en la región alcanzó a S/ 2 706 millones, lo que representó un incremento de 6,6 por ciento frente al mismo período del año anterior, principalmente por las mayores colocaciones de la Banca Múltiple y las Cajas Municipales. De otro lado, los **depósitos** registraron un alza de 8,0 por ciento respecto al año anterior, debido a las mayores captaciones de depósitos de ahorro (8,1 por ciento), a plazo (4,7 por ciento) y a la vista (14,8 por ciento), principalmente en moneda nacional.
- En diciembre, la **inversión pública** (formación bruta de capital) sumó S/ 125 millones, registrando un incremento de 73,7 por ciento en el periodo interanual ante el mayor dinamismo en la ejecución del Gobierno regional (730,3 por ciento) y los Gobiernos locales (12,3 por ciento), resultado que fue contrarrestado parcialmente por la menor ejecución del Gobierno nacional (-23,1 por ciento). En el periodo acumulado entre enero y diciembre, la inversión reportó una caída de 9,3 por ciento.

**CUADRO N° 1**  
**OTROS INDICADORES DE ACTIVIDAD ECONOMICA**  
 (Variación % respecto a similar mes del año anterior)

	Jul.19	Ago.19	Set.19	Oct.19	Nov.19	Dic.19
Arribos a establecimientos de hospedaje	↓ -1,4	↓ -17,6	↓ -8,3	↓ -15,4	-	-
Exportaciones	↑ 102,5	↑ 93,0	↑ 86,9	↑ 132,3	↓ -50,5	↓ -19,8
Crédito total 2/	↑ 7,3	↑ 7,0	↑ 6,0	↑ 6,7	↑ 6,6	-
Depósitos2/	↑ 3,2	↑ 5,8	↑ 6,8	↑ 9,0	↑ 8,0	-
Inversión Pública 1/	↓ -53,7	↓ -48,9	↑ 24,0	↓ -14,6	↓ -8,8	↑ 73,7

1/ En términos reales.

2/ En términos nominales.

Fuente: BCRP – Sucursal Arequipa, SBS, SUNAT, y MEF.

## I. ACTIVIDAD PRODUCTIVA

### 1. Actividad primaria

#### 1.1 Sector agropecuario

- En diciembre, el **sector agropecuario** experimentó una contracción del 7,6 por ciento en el período interanual, principalmente por el menor dinamismo registrado en la actividad agrícola (-12,9 por ciento). Al respecto, se evidenció una menor producción orientada al mercado externo y agroindustria (-13,4 por ciento) y también de aquellos cultivos dirigidos al mercado interno (-12,5 por ciento). Además, en la misma tendencia, la actividad pecuaria registró un descenso de 0,6 por ciento. Entre enero y diciembre, el sector acumuló una caída del 2,2 por ciento, asociada a la menor producción en el subsector agrícola (-3,1 por ciento) y contrarrestada parcialmente por el crecimiento del subsector pecuario (1,4 por ciento).

**CUADRO N° 2**  
**SECTOR AGROPECUARIO 1/**  
(Miles de toneladas)

Subsectores	Estructura		Diciembre			Enero - Diciembre			
	Porcentual 2017 2/	2018	2019	Var.%	Contribución al crecimiento 3/	2018	2019	Var.%	Contribución al crecimiento 3/
<b>SECTOR AGRÍCOLA</b>	<b>70,8</b>			<b>-12,9</b>	<b>-7,3</b>			<b>-3,1</b>	<b>-2,5</b>
Orientada al mercado externo y agroindustria 2/	51,3			-13,4	-6,6			-2,1	-1,7
Cebolla	1,7	0,3	2,0	578,9	3,5	15,7	13,1	-16,7	-0,2
Olivo	33,3	0,0	0,0	-	-	148,1	145,9	-1,5	-0,8
Orégano	11,3	1,1	0,5	-57,5	-12,4	11,9	11,2	-6,5	-0,6
Sandía	1,5	3,9	6,9	74,8	4,3	11,6	22,2	91,7	0,6
Vid	2,1	0,0	0,1	5/	-	7,6	6,9	-9,6	-0,2
Orientada al mercado interno 2/	19,5			-12,5	-6,3			-7,5	-1,4
Alfalfa	6,7	20,8	20,7	-0,3	0,0	246,4	236,2	-4,2	-0,2
Aji	3,4	0,7	0,6	-16,9	-0,6	11,5	9,2	-20,2	-0,5
Frijol Vainita	0,5	0,0	0,0	-	-	1,6	1,2	-25,2	-0,1
Maíz amiláceo	0,2	0,0	0,0	-	-	1,3	2,2	71,6	0,2
Maíz chala	2,4	12,7	11,4	-10,3	-0,5	139,6	120,5	-13,6	-0,3
Maíz choclo	0,3	0,2	0,2	-0,6	0,0	2,4	1,5	-40,5	-0,1
Melocotón	0,2	0,1	0,2	10,3	0,1	0,6	0,6	-3,6	0,0
Papa	0,9	0,2	0,1	-54,1	-0,2	10,3	7,9	-23,4	-0,2
Pera	0,2	0,1	0,1	-25,0	-0,1	1,2	1,5	26,7	0,0
Pimiento	0,7	0,3	0,2	-52,7	-0,7	3,6	2,1	-42,9	-0,3
Tomate	1,3	0,9	0,1	-91,1	-2,3	9,6	7,7	-19,9	-0,2
Zapallo	1,1	0,3	0,7	163,3	0,7	11,7	13,3	13,7	0,1
<b>SECTOR PECUARIO</b>	<b>29,2</b>			<b>-0,6</b>	<b>-0,3</b>			<b>1,4</b>	<b>0,3</b>
Carne de ave 4/	17,6	1,8	1,7	-3,0	-0,8	20,2	20,2	0,2	0,0
Carne de ovino 4/	0,1	0,0	0,0	1,2	0,0	0,2	0,2	2,2	0,0
Carne de porcino 4/	2,1	0,2	0,3	2,2	0,1	2,7	2,7	1,1	0,0
Carne de vacuno 4/	1,0	0,1	0,1	-0,1	0,0	1,0	1,0	1,5	0,0
Fibra Alpaca	0,3	0,0	0,0	-	-	0,1	0,1	-9,2	0,0
Huevos	3,6	0,5	0,5	1,5	0,1	5,4	5,7	5,0	0,2
Leche	4,4	2,0	2,1	5,2	0,3	23,5	24,5	4,3	0,1
<b>SECTOR AGROPECUARIO</b>	<b>100,0</b>			<b>-7,6</b>	<b>-7,6</b>			<b>-2,2</b>	<b>-2,2</b>

1/ Cifras preliminares.

2/ Estimado a precios de 2007.

3/ En base a la estructura de similar período de 2018.

4/ Peso Neto.

5/ Variación mayor a 1 000 por ciento.

Fuente: Ministerio de Agricultura y Riego y Gerencia Regional de Agricultura y Riego - Tacna.

Elaboración: BCRP - Sucursal Arequipa. Departamento de Estudios Económicos.

- En diciembre, el **subsector agrícola** registró una contracción de 12,9 por ciento, como resultado de la caída de la producción orientada al mercado externo y agroindustria (-13,4 por ciento) ante la menor producción de orégano (-57,5 por ciento), resultado que fue atenuado parcialmente por el alza en la producción de cebolla (578,9 por ciento). Asimismo, las cosechas dirigidas al mercado interno disminuyeron en 12,5 por ciento, en cultivos como tomate (-91,1 por ciento), pimiento (-52,7 por ciento), ají (-16,9 por ciento) y maíz chala (-10,3 por ciento), entre los principales.
- Entre los meses de enero y diciembre, el subsector agrícola experimentó una reducción de 3,1 por ciento, debido al menor dinamismo en la producción de cultivos dirigidos al mercado



externo y agroindustria (-2,1 por ciento), así como de aquellos cultivos orientados al mercado interno (-7,5 por ciento). En el primer caso, se registró una menor producción de cultivos como el olivo (-1,5 por ciento), orégano (-6,5 por ciento), cebolla (-16,7 por ciento) y vid (-9,6 por ciento). En el segundo caso, la caída fue explicada por la menor cosecha de ají (-20,2 por ciento), maíz chala (-13,6 por ciento), pimiento (-42,9 por ciento) y tomate (-19,9 por ciento), entre otros cultivos.

- El **subsector pecuario**, en diciembre, registró una disminución de 0,6 por ciento en términos interanuales, asociada a la reducción en los niveles de producción de carne de ave (-3,0 por ciento) y de vacuno (-0,1 por ciento), resultado que fue contrarrestado por el incremento en la producción de leche (5,2 por ciento), huevos (1,5 por ciento) y carne de porcino (2,2 por ciento). Entre enero y diciembre, la actividad pecuaria acumuló un crecimiento de 1,4 por ciento, impulsado principalmente por la mayor producción de huevos (5,0 por ciento), leche (4,3 por ciento), carne de ave (0,2 por ciento) y carne de porcino (1,1 por ciento).
- Respecto a la **presente campaña (2019/2020)**, al cierre de diciembre, se registraron 4 781 hectáreas instaladas, lo que representó una reducción de 5,5 por ciento en la superficie sembrada en comparación a similar período de la **campaña anterior (2018/2019)**, resultado vinculado a las menores áreas sembradas de cultivos transitorios (-3,3 por ciento), especialmente de ají (-19,3 por ciento), sandía (-14,3 por ciento), maíz chala (-2,6 por ciento), y papa (-3,0 por ciento); así como la nula siembra de ají paprika y maíz amarillo duro. De igual manera, los cultivos permanentes y semipermanentes disminuyeron en 30,2 por ciento, principalmente en el caso del orégano (-84,4 por ciento) y el olivo (-75,9 por ciento), además de la nula siembra de manzana.

**CUADRO N° 3**  
**SUPERFICIE SEMBRADA 1/**  
(Hectáreas)

	<b>Campaña agrícola 2/</b>		<b>Variación</b>	
	<b>2018/2019</b>	<b>2019/2020</b>	<b>Absoluta</b>	<b>Porcentual</b>
<b>Cultivos Transitorios</b>	<b>4 644</b>	<b>4 490</b>	<b>-154</b>	<b>-3,3</b>
Ají	999	806	-193	-19,3
Ají paprika	6	0	-6	-100,0
Arveja grano verde	5	8	3	60,0
Camote	62	93	31	50,0
Cebolla	237	250	13	5,5
Haba grano verde	40	41	1	2,5
Maíz amarillo duro	5	0	-5	-100,0
Maíz amiláceo	600	629	29	4,8
Maíz chala	1 136	1 106	-30	-2,6
Maíz choclo	56	100	44	78,6
Papa	334	324	-10	-3,0
Sandía	294	252	-42	-14,3
Tomate	100	97	-3	-3,0
Zapallo	111	128	17	15,3
Otros	659	656	-3	-0,5
<b>Cultivos Permanentes y Semipermanentes</b>	<b>417</b>	<b>291</b>	<b>- 126</b>	<b>-30,2</b>
Alfalfa	23	21	-2	-8,7
Manzana	2	0	-2	-100,0
Melon	59	96	37	62,7
Olivo	83	20	-63	-75,9
Orégano	96	15	-81	-84,4
Vid	0	0	-	-
Otros	154	139	-15	-9,7
<b>Total</b>	<b>5 061</b>	<b>4 781</b>	<b>- 280</b>	<b>-5,5</b>

1/ Cifras preliminares.

2/ De agosto a diciembre.

Fuente: Gerencia Regional de Agricultura y Riego - Tacna.

Elaboración: BCRP - Sucursal Arequipa. Departamento de Estudios Económicos.

## 1.2 Sector pesca

- En diciembre, la **actividad pesquera** se expandió en 897,5 por ciento en el periodo interanual, debido a la mayor captura de especies marinas destinadas al consumo humano directo (751,1 por ciento), relacionada a su estado fresco, principalmente de especies como tiburón azul, bonito, perico y liza, así como del mayor desembarque de especies para la línea en seco (400,0 por ciento).
- Entre enero y diciembre, el **sector pesquero** acumuló un crecimiento de 122,9 por ciento frente a similar periodo del año anterior, ante la mayor extracción de especies marinas para consumo humano directo (157,3 por ciento), de especies tales como tiburón azul, bonito, cabrilla, jurel, machete, perico, tollo y pota. Asimismo, se incrementó el desembarque de especies para la elaboración de seco (87,1 por ciento), principalmente de aletas de tiburón.

**CUADRO N° 4**  
**SECTOR PESCA 1/**  
**(Toneladas)**

	Diciembre			Enero - Diciembre		
	2018	2019	Var.%	2018	2019	Var.%
<b>Consumo Humano Directo</b>	<b>228</b>	<b>1 937</b>	<b>751,1</b>	<b>3 022</b>	<b>7 773</b>	<b>157,3</b>
Fresco	228	1 937	751,2	3 019	7 768	157,3
Congelado	0	0	-	0	0	-
Seco	0	0	400,0	3	5	87,1
<b>SECTOR PESCA 2/</b>			<b>897,5</b>			<b>122,9</b>

1/ Cifras preliminares.

2/ Estimado a precios de 2007.

Fuente: Gerencia de la Producción - Tacna.

Elaboración: BCRP - Sucursal Arequipa. Departamento de Estudios Económicos.

- En diciembre, el **precio promedio internacional de la harina de pescado** fue de US\$ 1 405 por tonelada, lo que significó una contracción de 4,7 por ciento en el periodo interanual, y una desaceleración en el periodo mensual de 1,7 por ciento.

**GRÁFICO N° 1**  
**COTIZACIÓN INTERNACIONAL DE HARINA DE PESCADO**  
**(Hamburgo - US\$/TM)**

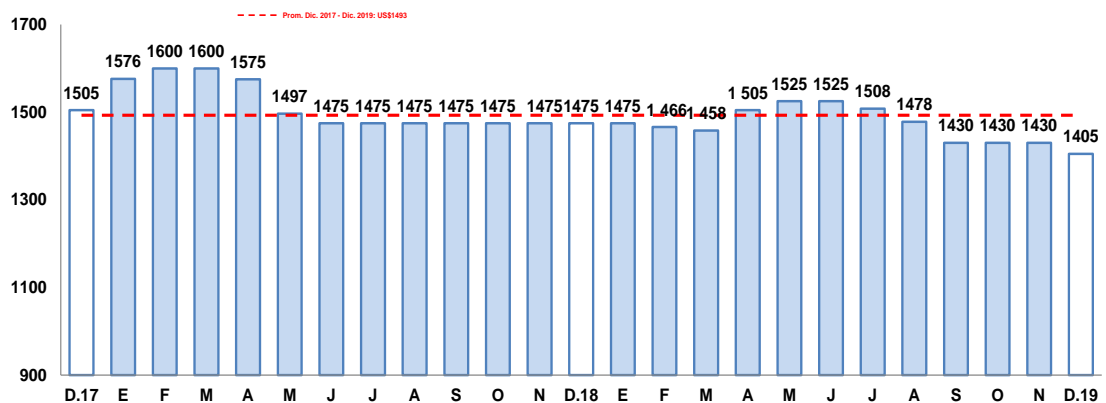

Fuente: Reuters y Bloomberg.

Elaboración: BCRP – Sucursal Arequipa. Departamento de Estudios Económicos

### 1.3 Sector minería

- En diciembre, la **actividad minera** creció en 47,6 por ciento en el periodo interanual, impulsada por los mayores volúmenes de producción de cobre (28,5 por ciento), molibdeno (193,3 por ciento) y plata (21,7 por ciento), ante la mayor recuperación de los minerales en el proceso de flotación reportado por la empresa minera Southern Perú Copper Corporation (SPCC). En contraste, se registró una menor producción de oro (-28,5 por ciento), la que atenuó parcialmente el resultado final del sector. A nivel regional, Tacna se mantuvo en el quinto lugar en la producción cuprífera a nivel nacional con una participación de 10,2 por ciento; en tanto que, se ubicó en el segundo lugar en la producción de molibdeno, al aportar con el 26,4 por ciento de la producción total.

**CUADRO N° 5**  
**SECTOR MINERÍA 1/**

(Variación % real respecto a similar periodo del año anterior)

Mineral	Estructura Porcentual 2017 2/	Diciembre			Enero - Diciembre				
		2018	2019	Var.%	2018	2019	Var.%	Contribución al crecimiento 3/	
Cobre (TMF)	70,3	17 840	22 919	28,5	21,9	168 043	255 806	52,2	38,1
Oro (KGF)	6,1	390	278	-28,5	-1,9	3 341	3 360	0,6	0,0
Plata (KGF)	2,0	7 962	9 689	21,7	0,5	70 337	110 616	57,3	1,2
Molibdeno (TMF)	21,6	305	896	193,3	27,1	4 159	7 277	75,0	14,4
<b>SECTOR MINERÍA 2/</b>	<b>100,0</b>			<b>47,6</b>	<b>47,6</b>			<b>53,8</b>	<b>53,8</b>

1/ Cifras preliminares.

2/ Estimado a precios de 2007.

3/ En base a la estructura de similar periodo de 2018.

Fuente: Ministerio de Energía y Minas.

Elaboración: BCRP - Sucursal Arequipa. Departamento de Estudios Económicos.

- Entre enero y diciembre, el **sector minero** creció en 53,8 por ciento, principalmente por los mayores volúmenes de producción de cobre (52,2 por ciento) y molibdeno (75,0 por ciento), reportados por SPCC en la unidad de Toquepala 1. Asimismo, coadyuvaron a este resultado la mayor extracción de plata (57,3 por ciento) y oro (0,6 por ciento), asociados a la producción de SPCC y MINSUR S.A., debido a la mayor recuperación de los minerales en los procesos de flotación y lixiviación. De esta manera, a nivel regional, Tacna se posicionó como el quinto productor del metal rojo, al aportar con el 10,4 por ciento a la producción nacional; mientras que, se mantuvo en la segunda posición en la producción de molibdeno, al participar del 23,9 por ciento del total.
- Asimismo, durante el 2019, la inversión minera en la región sumó US\$ 272,4 millones lo que representó una caída del 10,1 por ciento en el periodo interanual y una participación del 4,4 por ciento de la inversión total. Este resultado obedeció a la menor ejecución de inversión realizada por la empresa minera SPCC, ante la conclusión de la construcción del proyecto de Ampliación de Toquepala en 2018.

**GRÁFICO N° 2**  
**VARIACION DE LA PRODUCCIÓN MINERA**

(Variación % real respecto a similar mes del año anterior)

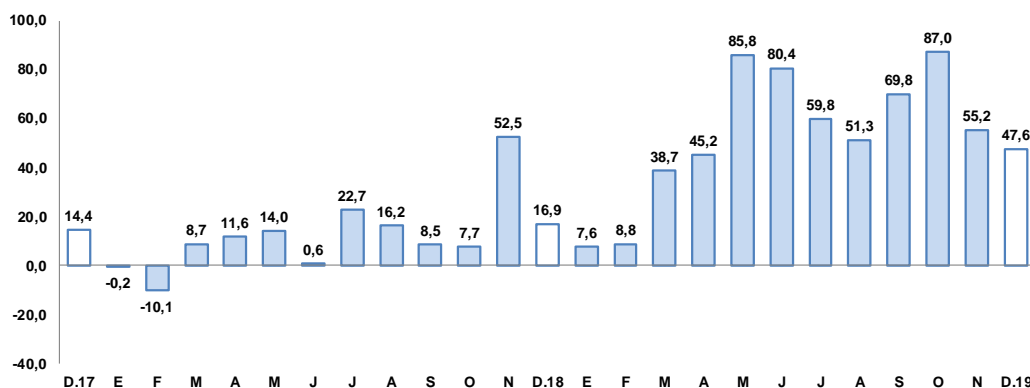

Fuente: Ministerio de Energía y Minas.

Elaboración: BCRP, Sucursal Arequipa, Departamento de Estudios Económicos



- La **cotización internacional de los principales metales**, en diciembre, presentó tendencias crecientes en su gran mayoría, destacando el incremento del precio del cobre (US\$/TM 6 077) ante la perspectiva favorable de la primera fase del acuerdo comercial entre China y Estados Unidos, además de la caída de los inventarios de dicho metal. Asimismo, los precios del oro (US\$/oz.tr. 1 479) y plata (US\$/oz.tr. 17) crecieron en 0,6 y 0,2 por ciento, respectivamente. En contraste, los precios del plomo (CUS\$/lb. 86) y zinc (CUS\$/lb. 103) reportaron una disminución de 5,8 y 6,3 por ciento, en cada caso.

## 2. Otros indicadores sectoriales

### 2.1 Arribos a los establecimientos de hospedaje

- En octubre, el **arribo de turistas** a la región sumó 45 157 visitantes, lo que representó una caída de 15,4 por ciento en el periodo interanual, principalmente por la menor afluencia de turistas extranjeros (-31,7 por ciento) y, en menor medida, de turistas nacionales (-4,4 por ciento). Respecto a su procedencia, los turistas extranjeros fueron en su mayoría de Chile (87,1 por ciento), Venezuela (3,3 por ciento), Brasil (2,1 por ciento), Colombia (1,9 por ciento) y Bolivia (1,5 por ciento); en tanto que, en el caso de los turistas nacionales, provinieron principalmente de Lima y Callao (27,6 por ciento), Arequipa (19,1 por ciento), Puno (9,2 por ciento), Moquegua (7,1 por ciento) y Cusco (2,9 por ciento). El **promedio de permanencia** de visitantes extranjeros y nacionales fue de 1,55 días y 1,40 días, respectivamente.

**GRAFICO N° 3**  
**VARIACIÓN DE ARRIBOS A ESTABLECIMIENTOS DE HOSPEDAJE**  
(Variación %)

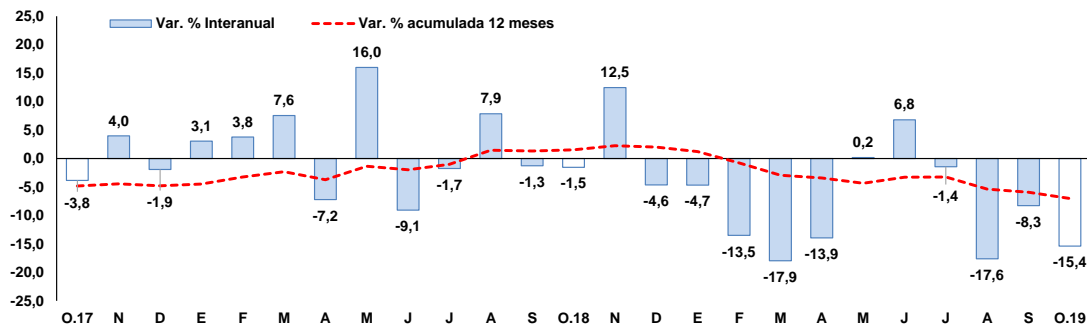

Fuente: Encuesta Mensual a Establecimientos de Hospedaje- MINCETUR.  
Elaboración: BCRP, Sucursal Arequipa, Departamento de Estudios Económicos.

- En el período acumulado entre los meses de enero y octubre, el arribo de turistas a la región sumó 511 783 personas, reportando una contracción de 9,1 por ciento frente a similar período del año anterior, ocasionada por la menor afluencia de turistas nacionales (-11,8 por ciento) y extranjeros (-5,0 por ciento).

## II. SECTOR EXTERNO

### 1. Exportaciones

- En diciembre, las **exportaciones regionales** sumaron US\$ 17,8 millones, lo que significó una disminución de 19,8 por ciento en el periodo interanual, sustentado en los menores envíos de productos no tradicionales (-39,8 por ciento). Al respecto, se evidenció una menor demanda de productos de metal-mecánica (-99,6 por ciento), como vehículos de carretera y productos diversos de metal; textiles (-84,7 por ciento), como prendas de vestir, tejidos y fibras textiles; maderas, papeles y sus derivados (-91,5 por ciento); y químicos (-32,8 por ciento), como pinturas, barnices y artículos de plástico; entre los principales. En contraste, los envíos de productos tradicionales registraron un crecimiento de 178,9 por ciento, impulsado por los

mayores embarques de productos mineros (182,7 por ciento) como cobre y molibdeno, lo que contrarrestó parcialmente el resultado final del sector.

- Entre enero y diciembre, las exportaciones regionales sumaron US\$ 248,9 millones, registrando un incremento de 14,6 por ciento en comparación al mismo periodo del año anterior, sustentado en los mayores despachos de productos tradicionales (55,4 por ciento), relacionado a productos mineros, como concentrado y cátodos de cobre, así como de concentrado de molibdeno. De otro lado, se reportaron menores envíos de productos no tradicionales (-6,8 por ciento), resultado explicado por la menor demanda de productos textiles (-49,6 por ciento), como prendas de vestir, tejidos, fibras textiles e hilados; maderas, papeles y sus derivados (-34,7 por ciento), como manufacturas de papel, cartón y madera; minerales no metálicos (-58,7 por ciento), tales como, cemento, abonos y vidrios; así como de metal-mecánicos (-76,1 por ciento); entre los principales.

**CUADRO N° 6**  
**EXPORTACIONES POR GRUPO DE PRODUCTOS 1/**  
(Valor FOB en millones de US\$)

TIPO	Diciembre			Enero-Diciembre		
	2018	2019	Var.%	2018	2019	Var.%
<b>PRODUCTOS TRADICIONALES</b>	<b>2,0</b>	<b>5,7</b>	<b>178,9</b>	<b>74,9</b>	<b>116,3</b>	<b>55,4</b>
Pesqueros	0,0	0,0	-	0,0	0,0	-
Agrícolas	0,0	0,0	-98,7	0,3	0,0	-90,3
Mineros	2,0	5,7	182,7	74,6	116,3	55,9
Petróleo y Derivados	0,0	0,0	-	0,0	0,0	-100,0
<b>PRODUCTOS NO TRADICIONALES</b>	<b>20,2</b>	<b>12,2</b>	<b>-39,8</b>	<b>142,3</b>	<b>132,6</b>	<b>-6,8</b>
Agropecuarios	4,5	5,6	23,2	54,9	62,9	14,6
Pesqueros	3,9	5,8	49,4	45,3	47,7	5,4
Textiles	0,4	0,1	-84,7	4,6	2,3	-49,6
Maderas y papeles y sus derivados	0,7	0,1	-91,5	8,6	5,6	-34,7
Químicos	0,8	0,5	-32,8	8,3	8,2	-1,5
Minerales no metálicos	0,1	0,1	-23,2	2,8	1,2	-58,7
Sidero-Metalúrgicos	0,0	0,0	-57,7	0,3	0,0	-87,3
Metal-mecánicos	9,7	0,0	-99,6	16,0	3,8	-76,1
Otros	0,1	0,1	-37,2	1,5	0,9	-43,8
<b>TOTAL EXPORTACIONES</b>	<b>22,2</b>	<b>17,8</b>	<b>-19,8</b>	<b>217,2</b>	<b>248,9</b>	<b>14,6</b>

1/ Cifras preliminares.

Fuente: SUNAT.

Elaboración: BCRP - Sucursal Arequipa. Departamento de Estudios Económicos.

- En entre enero y diciembre, los **principales destinos** de las exportaciones de la región se concentraron en cinco países, los que representaron el 66,8 por ciento del valor total exportado. En primer lugar se ubicó Chile (29,3 por ciento), seguido de Corea del Sur (10,9 por ciento), Brasil (9,9 por ciento), República Popular de China (8,7 por ciento) e Italia (8,0 por ciento). A nivel de productos, a Chile se enviaron minerales de molibdeno y sus concentrados (48,7 por ciento), aceitunas (12,7 por ciento) y papel higiénico (5,3 por ciento), entre otros; a Corea del Sur se embarcaron minerales de cobre y sus concentrados (48,9 por ciento) y minerales de molibdeno y sus concentrados (17,1 por ciento), entre otros; a Brasil, se enviaron aceitunas preparadas o conservadas (71,2 por ciento) y orégano fresco o seco (21,5 por ciento); a la República Popular de China, principalmente se despacharon minerales de cobre y sus concentrados (68,2 por ciento) y minerales de molibdeno y sus concentrados (12,4 por ciento); en tanto que, a Italia, fueron enviados cátodos de cobre refinado (88,6 por ciento) y jibias, globitos, calamares y potas (3,1 por ciento), entre otros productos.
- A nivel de los **principales productos** exportados, entre enero y diciembre, en primer lugar se ubicaron los envíos de minerales de molibdeno y sus concentrados (21,5 por ciento), los que fueron demandados principalmente por Chile (66,4 por ciento) y Países Bajos (13,8 por ciento); seguidos por los minerales de cobre y sus concentrados (11,3 por ciento), comprados por China (52,5 por ciento) y Corea del Sur (47,5 por ciento); cátodos de cobre refinado (8,4 por ciento) destinados a Italia (83,9 por ciento) y Chile (16,1 por ciento); y aceitunas preparadas o conservadas sin congelar (8,4 por ciento), enviadas a Brasil (83,8 por ciento) y Chile (9,9 por ciento).

### III. CRÉDITOS Y DEPÓSITOS

#### 1. Créditos

- Los **créditos**, al finalizar el mes de noviembre, registraron un saldo de S/ 2 706 millones, lo que significó un incremento de 6,6 por ciento respecto a similar período del año anterior. A nivel institucional, el Banco de la Nación concentró el 3,1 por ciento de las operaciones, teniendo una reducción en sus saldos de 4,3 por ciento; Agrobanco participó del 0,5 por ciento y sus saldos se redujeron en 10,8 por ciento; la Banca Múltiple concentró el 59,9 por ciento del total y reportó una expansión en sus saldos de 5,7 por ciento; en tanto que, las Instituciones no bancarias participaron del 36,5 por ciento restante de las operaciones y sus saldos se incrementaron en 9,5 por ciento, principalmente las mayores colocaciones de las Cajas Municipales (10,1 por ciento) y las Financieras (6,2 por ciento).
- Respecto al **tipo de moneda**, las operaciones en moneda nacional representaron el 93,3 por ciento del total, creciendo en 9,7 por ciento respecto al periodo comparativo interanual; mientras que, los créditos en moneda extranjera concentraron el 6,7 por ciento restante, registrando una contracción de 23,4 por ciento. El ratio de dolarización para este periodo fue de 6,7 por ciento, situándose en 2,6 punto porcentuales por debajo de la cifra registrada en noviembre de 2018.

**CUADRO N° 8**  
**CREDITO DIRECTO**  
(Saldos en millones de soles)

	Estructura %	Noviembre		Var.% Nominal Nov-19 / Nov-18
		Nov-19	2018	
<b>Banco de la Nación 1/</b>	<b>3,1</b>	<b>87</b>	<b>84</b>	<b>-4,3</b>
<b>Agrobanco 2/</b>	<b>0,5</b>	<b>15</b>	<b>14</b>	<b>-10,8</b>
<b>Banca múltiple</b>	<b>59,9</b>	<b>1532</b>	<b>1620</b>	<b>5,7</b>
<b>Instituciones no bancarias</b>	<b>36,5</b>	<b>902</b>	<b>988</b>	<b>9,5</b>
Financieras	8,1	206	219	6,2
Cajas Municipales	28,1	690	759	10,1
Cajas Rurales	0,3	5	9	58,3
Edpymes	0,0	1	1	-6,7
Arrendamiento Financiero	0,0	0	0	-
<b>TOTAL</b>	<b>100,0</b>	<b>2 537</b>	<b>2 706</b>	<b>6,6</b>
<b>Empresas</b>	<b>63,2</b>	<b>1633</b>	<b>1710</b>	<b>4,7</b>
<b>Personas</b>	<b>36,8</b>	<b>904</b>	<b>996</b>	<b>10,2</b>
Consumo	28,6	702	774	10,3
Hipotecario	8,2	202	222	9,7
MN	93,3	2301	2525	9,7
ME	6,7	236	181	-23,4
ME (Millo.US\$)		70	53	-23,8

1/ Considera sólo los créditos de consumo e hipotecario.

2/ No considera los créditos a las demás empresas del sistema financiero.

Fuente: SBS y AFP.

Elaboración: BCRP, Sucursal Arequipa, Departamento de Estudios Económicos.

- De acuerdo al **tipo de crédito**, del total de colocaciones, el 63,2 por ciento fueron dirigidos al sector empresarial, reportando un crecimiento de 4,7 por ciento; en tanto que, el restante 36,8 por ciento de las operaciones correspondieron a créditos personales, los que mostraron un incremento de 10,2 por ciento respecto al año anterior, ante los mayores créditos de consumo (10,3 por ciento) y préstamos hipotecarios (9,7 por ciento).

**GRAFICO N° 4**  
**VARIACIÓN DEL CREDITO DIRECTO**  
(Variación % respecto a similar mes del año anterior)

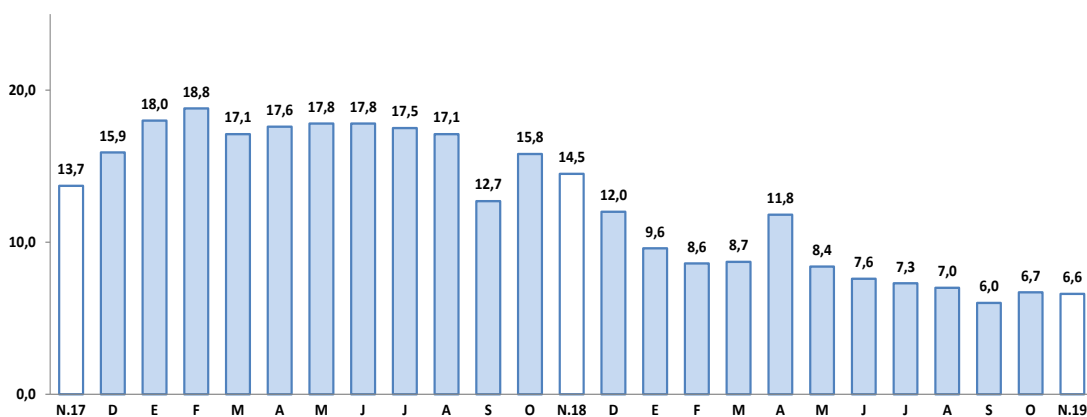

Fuente: Superintendencia de Banca, Seguros y AFP.  
Elaboración: BCRP, Sucursal Arequipa, Departamento de Estudios Económicos.

- En noviembre, la **tasa de morosidad** en la región alcanzó a 6,3 por ciento, ubicándose en 1,4 puntos porcentuales por encima del nivel registrado en similar período del año anterior. Los mayores niveles de morosidad registrados correspondieron a Agrobanco (47,8 por ciento), las Cajas Rurales de Ahorro y Crédito (10,6 por ciento) y las EDPYMES (8,5 por ciento); en tanto que, las tasas de morosidad más bajas fueron las del Banco de la Nación (1,9 por ciento) y la Banca Múltiple (5,4 por ciento). Asimismo, las Cajas Municipales y las Financieras registraron tasas de 8,2 y 5,6 por ciento, respectivamente.

**GRAFICO N° 5**  
**TASA DE MOROSIDAD 1/2/**  
(Porcentajes)

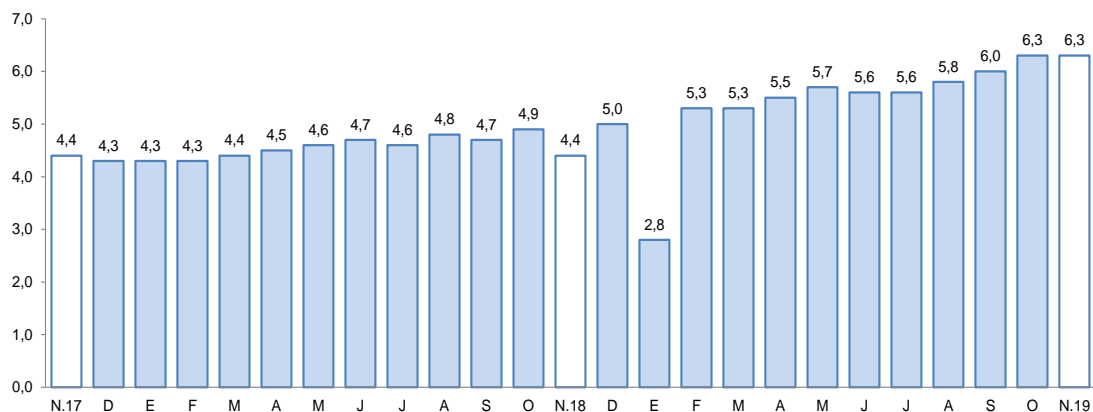

1/ Preliminar.  
2/ Morosidad = (créditos vencidos + créditos en cobranza judicial) / colocaciones brutas.  
Elaboración: BCRP, Sucursal Arequipa, Departamento de Estudios Económicos.

## 2. Depósitos

- Al finalizar el mes de noviembre, los **depósitos** en la región alcanzaron un saldo de S/ 1 922 millones, reportando una expansión de 8,0 por ciento frente a su comparativo interanual. A nivel institucional, el Banco de la Nación concentró el 14,8 por ciento del total de operaciones y sus saldos crecieron en 9,8 por ciento; la Banca múltiple registró una participación del 54,6 por ciento, aumentado sus saldos en 9,3 por ciento; mientras que, las Instituciones no bancarias participaron del 30,6 por ciento restante y mostraron un aumento en sus saldos de 4,9 por ciento, debido principalmente a las mayores captaciones de las Cajas Municipales y las Financieras, que crecieron en 3,8 y 22,0 por ciento, respectivamente.

**CUADRO N° 9**  
**DEPÓSITOS**  
(Saldos en millones de soles)

	Estructura %	Noviembre		Var.% Nominal
		Nov-19	2018	2019
<b>Banco de la Nación</b>	<b>14,8</b>	<b>259</b>	<b>284</b>	<b>9,8</b>
<b>Banca múltiple</b>	<b>54,6</b>	<b>960</b>	<b>1050</b>	<b>9,3</b>
<b>Instituciones no bancarias</b>	<b>30,6</b>	<b>561</b>	<b>588</b>	<b>4,9</b>
Financieras	1,9	30	37	22,0
Cajas Municipales	28,6	529	550	3,8
Cajas Rurales	0,1	1	1	94,2
<b>TOTAL</b>	<b>100,0</b>	<b>1 780</b>	<b>1 922</b>	<b>8,0</b>
Vista	18,9	316	363	14,8
Ahorro	44,7	795	859	8,1
A plazo	36,4	669	700	4,7
MN	76,6	1333	1472	10,4
ME	23,4	447	450	0,7
ME (Mill. US\$)		132	132	0,2

Fuente: SBS y AFP

Elaboración: BCRP, Sucursal Arequipa, Departamento de Estudios Económicos.

- Según el **tipo de moneda**, las operaciones realizadas en moneda local representaron el 76,6 por ciento, lo que significó un incremento de 10,4 por ciento respecto al mismo periodo del año anterior; en tanto que, el restante 23,4 por ciento correspondió a las operaciones realizadas en moneda extranjera, las que mostraron un ligero crecimiento de 0,7 por ciento. De esta manera, el ratio de dolarización para el mes de noviembre fue 23,4 por ciento, ubicándose 1,7 puntos porcentuales por debajo del ratio registrado en el mismo periodo del año anterior.
- De acuerdo a la **modalidad de captación**, los depósitos de ahorro representaron el 44,7 por ciento del total de operaciones y mostraron un incremento de 8,1 por ciento; seguidos por los depósitos a plazo, que participaron del 36,4 por ciento y expandieron sus saldos en 4,7 por ciento; en tanto que, los depósitos a la vista alcanzaron el 18,9 por ciento restante y sus saldos crecieron 14,8 por ciento.

**GRAFICO N° 6**  
**VARIACIÓN DE LOS DEPÓSITOS 1/**  
(Variación % respecto a similar mes del año anterior)

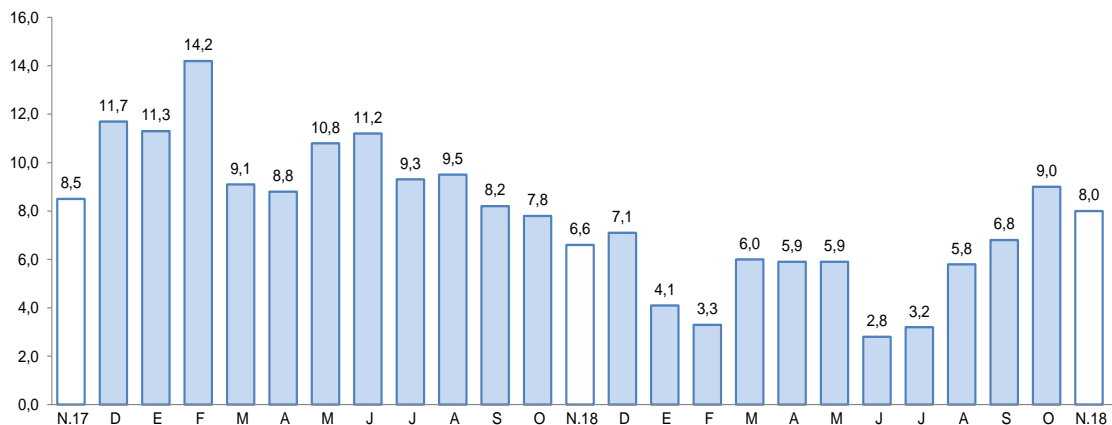

1/ Comprende Banco de la Nación, banca múltiple, cajas municipales, cajas rurales y financieras.

Fuente: Superintendencia de Banca, Seguros y AFP.

Elaboración: BCRP, Sucursal Arequipa, Departamento de Estudios Económicos.

- El ratio **colocaciones/depósitos**, en el mes de noviembre, fue de 1,41, ubicándose ligeramente por debajo del nivel registrado en el mismo mes del año anterior (1,43).

## IV. EJECUCIÓN DEL PRESUPUESTO DE GASTOS DEL GOBIERNO GENERAL

## 1. Ejecución del gasto corriente no financiero

- En diciembre, el **gasto corriente** sumó S/ 159 millones, evidenciando un incremento real de 14,1 por ciento en el periodo interanual, impulsado por el mayor gasto del Gobierno regional (32,4 por ciento) y del Gobierno nacional (4,9 por ciento), resultado que fue contrarrestado parcialmente por el menor gasto de los Gobiernos locales (-2,4 por ciento).
- A nivel de rubros, la partida de Remuneraciones registró un aumento de 17,8 por ciento, ante los mayores desembolsos del Gobierno regional (37,7 por ciento) y el Gobierno nacional (12,8 por ciento). Asimismo, la partida de Bienes y Servicios creció en 12,9 por ciento debido al mayor gasto de los tres niveles de gobierno: Gobierno nacional (6,4 por ciento), Gobierno regional (22,3 por ciento) y Gobiernos locales (10,7 por ciento). En el mismo sentido, las Transferencias se incrementaron en 5,0 por ciento, principalmente por el mayor desembolso del Gobierno regional (33,4 por ciento) y, en menor medida, de los Gobiernos locales (9,8 por ciento); en tanto que, el Gobierno nacional redujo su gasto en 14,6 por ciento.

CUADRO N° 9  
TACNA: EJECUCIÓN DEL GASTO CORRIENTE NO FINANCIERO 1/ 2  
(Miles de soles)

	Diciembre			Enero - Diciembre		
	2018	2019	Var.% real	2018	2019	Var.% real
<b>I. GASTOS CORRIENTES</b>	<b>137</b>	<b>159</b>	<b>14,1</b>	<b>1 118</b>	<b>1 176</b>	<b>3,0</b>
<b>Gobierno nacional</b>	<b>50</b>	<b>53</b>	<b>4,9</b>	<b>479</b>	<b>509</b>	<b>4,1</b>
<b>Gobierno regional</b>	<b>54</b>	<b>73</b>	<b>32,4</b>	<b>423</b>	<b>470</b>	<b>8,6</b>
<b>Gobiernos locales</b>	<b>33</b>	<b>33</b>	<b>-2,4</b>	<b>216</b>	<b>197</b>	<b>-10,5</b>
<b>Remuneraciones</b>	<b>63</b>	<b>76</b>	<b>17,8</b>	<b>617</b>	<b>647</b>	<b>2,7</b>
Gobierno nacional	23	26	12,8	260	273	2,7
Gobierno regional	31	43	37,7	281	313	9,0
Gobiernos locales	10	7	-32,6	76	62	-20,6
<b>Bienes y Servicios</b>	<b>54</b>	<b>62</b>	<b>12,9</b>	<b>329</b>	<b>348</b>	<b>3,7</b>
Gobierno nacional	16	18	6,4	115	133	12,6
Gobierno regional	17	21	22,3	84	90	4,6
Gobiernos locales	21	24	10,7	129	125	-4,9
<b>Transferencias 1/</b>	<b>19</b>	<b>21</b>	<b>5,0</b>	<b>172</b>	<b>181</b>	<b>2,8</b>
Gobierno nacional	11	9	-14,6	104	104	-1,8
Gobierno regional	7	9	33,4	58	67	12,6
Gobiernos locales	2	2	9,8	10	10	-6,0
<b>II. FORMACIÓN BRUTA DE CAPITAL</b>	<b>71</b>	<b>125</b>	<b>73,7</b>	<b>486</b>	<b>451</b>	<b>-9,3</b>
<b>Gobierno nacional</b>	<b>26</b>	<b>21</b>	<b>-23,1</b>	<b>120</b>	<b>110</b>	<b>-10,1</b>
<b>Gobierno regional</b>	<b>7</b>	<b>62</b>	<b>730,3</b>	<b>140</b>	<b>190</b>	<b>32,6</b>
<b>Gobiernos locales</b>	<b>37</b>	<b>42</b>	<b>12,3</b>	<b>226</b>	<b>150</b>	<b>-35,0</b>
<b>III OTROS GASTOS DE CAPITAL 2/</b>	<b>1</b>	<b>0</b>	<b>-110,3</b>	<b>2</b>	<b>10</b>	<b>299,2</b>
<b>GASTO NO FINANCIERO TOTAL (I+II+III)</b>	<b>208</b>	<b>284</b>	<b>33,8</b>	<b>1 606</b>	<b>1 636</b>	<b>-0,3</b>
<b>Gobierno nacional</b>	<b>77</b>	<b>74</b>	<b>-5,9</b>	<b>601</b>	<b>629</b>	<b>2,4</b>
<b>Gobierno regional</b>	<b>62</b>	<b>135</b>	<b>115,5</b>	<b>563</b>	<b>659</b>	<b>14,6</b>
<b>Gobiernos locales</b>	<b>70</b>	<b>75</b>	<b>5,4</b>	<b>442</b>	<b>348</b>	<b>-23,0</b>

1/ Información actualizada al 31 de diciembre de 2019.

2/ Comprende la adquisición de activos no financieros

Fuente: MEF.

Elaboración: BCRP, Sucursal Arequipa. Departamento de Estudios Económicos.

- En el periodo acumulado entre enero y diciembre, el **gasto corriente** sumó S/ 1 176 millones, reportando una expansión real de 3,0 por ciento en el periodo comparativo, proveniente del

mayor gasto del Gobierno regional (8,6 por ciento) y Gobierno nacional (4,1 por ciento), pese al menor desembolso reportado por los Gobiernos locales (-10,5 por ciento).

- A nivel de **rubros**, Remuneraciones evidenció un crecimiento de 2,7 por ciento, impulsado por el mayor gasto del Gobierno regional (9,0 por ciento) y del Gobierno nacional (2,7 por ciento). De igual forma, el gasto en Bienes y Servicios aumentó en 3,7 por ciento, debido al mayor desembolso del Gobierno nacional (12,6 por ciento) y el Gobierno regional (4,6 por ciento); en tanto que, el gasto de los Gobiernos locales se contrajo en 4,9 por ciento. Asimismo, las Transferencias se expandieron 2,8 por ciento, debido a los mayores desembolsos del Gobierno regional (12,6 por ciento); mientras que, el gasto del Gobierno nacional y los Gobiernos locales registraron caídas en sus desembolsos de 1,8 y 6,0 por ciento, respectivamente.
- En diciembre, la **inversión pública (formación bruta de capital)** sumó S/ 125 millones, lo que representó una expansión real interanual de 73,7 por ciento, explicada por la mayor ejecución del Gobierno regional (730,3 por ciento) y los Gobiernos locales (12,3 por ciento). Entre enero y diciembre, la inversión reportó una caída de 9,3 por ciento, debido a la menor ejecución de los Gobiernos locales (-35,0 por ciento) y el Gobierno nacional (-10,1 por ciento), resultado que fue atenuado por el mayor desembolso del Gobierno regional (32,6 por ciento).
- De esta manera, el avance de ejecución de la inversión pública en la región fue de 67,3 por ciento del PIM, impulsado por la ejecución del Gobierno nacional que reportó un avance de 70,5 por ciento; en tanto que, el Gobierno regional registró una ejecución del 64,9 por ciento y los Gobiernos locales evidenciaron un avance acumulado del 68,2 por ciento.

**GRÁFICO N° 7**  
**TACNA: VARIACIÓN DE LA INVERSIÓN PÚBLICA**  
(Variación % real)

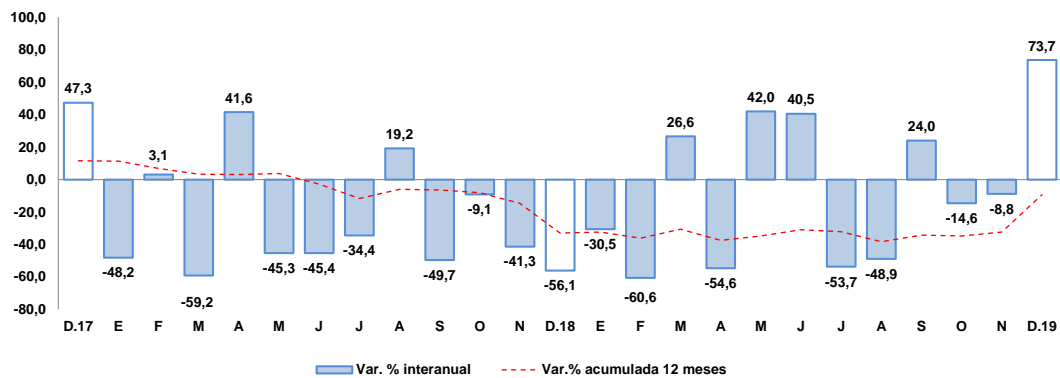

Fuente: Ministerio de Economía y Finanzas.

Elaboración: BCRP, Sucursal Arequipa, Departamento de Estudios Económicos

- Los principales proyectos que se ejecutaron en los tres niveles de gobierno fueron:

Por el **Gobierno nacional**:

- Construcción de infraestructura del transporte en la carretera Panamericana Sur PE-1S, distrito y provincia de Tacna; por un monto de S/ 5,9 millones.
- Instalación de banda ancha para la conectividad integral y desarrollo social de la región Tacna; con un monto de inversión de S/ 3,6 millones.
- Mejoramiento del Centro de Servicios al Contribuyente y Centro de Control y Fiscalización de Tacna; con una inversión de S/ 1,7 millones.
- Integración vial Tacna – La Paz; por S/ 1,2 millones.

- Renovación de chorros de riego en la zona agrícola del Instituto de Investigación IRGAB – FCAG de la Universidad Nacional Jorge Basadre Grohmann de Tacna, localidad Alfonso Ugarte, distrito de Coronel Gregorio Albarracín Lanchipa; con un monto de S/ 876,1 mil.

En el **Gobierno regional**:

- Mejoramiento de los servicios de salud del Hospital Hipólito Unanue de Tacna, distrito y provincia de Tacna; con un monto de S/ 19,8 millones.
- Mejoramiento y ampliación de la provisión de agua para desarrollo agrícola en el Valle de Tacna – Vilavilani II – Fase I; con S/ 10,2 millones.
- Mejoramiento del servicio educativo en el nivel primaria y secundaria de la Institución Educativa Prócer Manuel Calderón de La Barca, Promuvi Viñani IV Etapa, distrito de Coronel Gregorio Albarracín Lanchipa; por un monto S/ 8,7 millones.
- Mejoramiento del canal Chiquitoma – Calleraco – Centro Poblado Totorá - Candarave; con una inversión de S/ 2,5 millones.
- Mejoramiento de la vía TA – 101 tramo Pampa Alta – Panamericana Sur, distrito de Ite – Jorge Basadre; por S/ 2,0 millones.

Por los **Gobiernos locales**:

- Mejoramiento de la Avenida Litoral en el tramo Avenida Cristo Rey – Avenida Tarapacá, distrito y provincia de Tacna; con un monto de S/ 7,3 millones.
- Creación de la infraestructura de riego represamiento Cularjahuira para la Comisión de Regantes Camilaca, distrito de Camilaca - Candarave; con una inversión de S/ 1,6 millones.
- Ampliación y mejoramiento de los servicios educativos del nivel inicial de la Institución Educativa N° 42253 Gerardo Arias Copaja, distrito de Coronel Gregorio Albarracín Lanchipa; por S/ 1,6 millones.
- Creación del servicio de transitabilidad vehicular y peatonal de las calles de la Junta Vecinal Villa Colonial Promuvi ampliación Viñani I Etapa, distrito de Coronel Gregorio Albarracín Lanchipa; con un monto de inversión de S/ 1,3 millones.
- Mejoramiento y ampliación de los servicios de habitabilidad institucional y atención en la Municipalidad Distrital Coronel Gregorio Albarracín Lanchipa; con S/ 1,1 millones.



**V. ANEXOS**



ANEXO 1

TACNA: PRODUCCIÓN AGROPECUARIA 1/  
(Toneladas métricas)

PRODUCTOS	2018	2019												PRODUCTOS
	DIC	ENE	FEB	MAR	ABR	MAY	JUN	JUL	AGO	SEP	OCT	NOV	DIC	
<b>AGRICOLA</b>														<b>AGRICOLA</b>
Cebolla	289	1 010	292	1 361	3 973	148	450	718	618	370	800	1 348	1 962	Cebolla
Olivo	0	0	0	5 470	41 951	53 851	30 550	6 380	7 685	0	0	0	0	Olivo
Orégano	1 108	484	5	403	2 873	1 391	349	349	329	375	1 240	2 905	471	Orégano
Sandía	3 935	4 435	2 958	1 000	486	162	0	0	0	105	1 143	5 058	6 879	Sandía
Alfalfa	20 759	20 958	20 738	20 344	20 385	19 231	19 331	18 590	18 474	18 873	18 853	19 679	20 706	Alfalfa
Aji	680	1 831	2 499	2 615	681	317	111	282	84	134	0	40	565	Aji
Maíz amiláceo	0	0	5	17	28	31	1 796	299	0	14	5	0	6	Maíz amiláceo
Maíz chala	12 672	12 281	10 374	6 007	6 700	10 812	10 761	7 854	10 546	11 839	11 129	10 860	11 372	Maíz chala
Maíz choclo	176	26	186	192	214	0	60	104	234	142	61	59	175	Maíz choclo
Papa	185	141	1 019	2 882	1 606	330	0	326	491	531	325	191	85	Papa
Pimiento	347	298	114	204	105	55	454	247	134	195	48	32	164	Pimiento
Tomate	925	1 006	1 152	1 036	575	576	278	441	581	667	683	624	82	Tomate
Vid	0	966	2 090	3 610	50	0	0	0	0	0	0	0	140	Vid
Zapallo	267	2 060	495	500	504	199	0	820	1 542	4 023	1 988	478	703	Zapallo
<b>Otros Agrícolas</b>														<b>Otros Agrícolas</b>
Frijol vainita	0	0	0	0	0	0	80	373	510	162	58	0	0	Frijol vainita
Brócoli	184	190	76	80	70	90	92	87	127	119	129	150	164	Brócoli
Col o Repollo	181	285	123	85	55	95	79	93	116	135	159	200	201	Col o Repollo
Lechuga	272	278	69	70	113	79	116	122	180	211	239	248	327	Lechuga
Pepinillo	322	138	219	279	135	368	132	64	224	145	95	232	160	Pepinillo
<b>PECUARIO</b>														<b>PECUARIO</b>
Carne de ave	1 795	1 778	1 539	1 658	1 747	1 787	1 722	1 752	1 776	1 462	1 683	1 580	1 742	Carne de ave
Carne de porcino	246	205	226	225	218	224	225	227	224	216	229	238	252	Carne de porcino
Carne de vacuno	93	68	81	76	76	80	83	84	81	84	82	84	93	Carne de vacuno
Huevo	457	458	458	475	519	451	509	488	469	462	475	445	464	Huevo
Leche	2 001	2 113	1 887	2 092	2 014	2 064	1 973	2 036	2 041	2 018	2 084	2 025	2 105	Leche
<b>Otros Pecuarios</b>														<b>Otros Pecuarios</b>
Carne de alpaca	18	14	14	15	16	19	21	23	24	21	18	20	21	Carne de alpaca
Carne de llama	13	9	9	10	10	11	12	12	12	12	12	12	14	Carne de llama
Carne de caprino	7	5	5	5	6	6	7	7	7	7	7	7	8	Carne de caprino
Carne de ovino	18	13	14	15	14	15	16	16	16	17	16	17	18	Carne de ovino

1/ Cifras Preliminares

Fuente: Ministerio de Agricultura y Gerencia Regional de Agricultura y Riego-Tacna

Elaboración: BCRP - Sucursal Arequipa. Departamento de Estudios Económicos.



ANEXO 2

TACNA:EXTRACCIÓN DE ESPECIES HIDROBIOLÓGICAS 1/  
(Toneladas métricas)

ESPECIES	2018	2019												ESPECIES
	DIC	ENE	FEB	MAR	ABR	MAY	JUN	JUL	AGO	SET	OCT	NOV	DIC	
<b>CHD 2/</b>	<b>228</b>	<b>197</b>	<b>225</b>	<b>127</b>	<b>141</b>	<b>69</b>	<b>412</b>	<b>727</b>	<b>779</b>	<b>425</b>	<b>621</b>	<b>2115</b>	<b>1937</b>	<b>CHD 2/</b>
1. Fresco	228	196	225	126	140	68	411	727	779	423	621	2115	1937	1. Fresco
2. Congelado	0	0	0	0	0	0	0	0	0	0	0	0	0	2. Congelado
3. Seco	0	0	0	1	1	1	0	0	0	1	0	0	0	3. Seco

1/ Cifras preliminares

2/ Consumo Humano Directo

Fuente: Ministerio de la Producción -Tacna

Elaboración: BCRP - Sucursal Arequipa. Departamento de Estudios Económicos.



**ANEXO 3**

**TACNA: PRODUCCION MINERA 1/**

PRODUCTOS	2018	2019												PRODUCTOS
	DIC	ENE	FEB	MAR	ABR	MAY	JUN	JUL	AGO	SET	OCT	NOV	DIC	
<b>MINERIA METÁLICA</b>														<b>MINERIA METÁLICA</b>
Cobre (TMF)	17 840	14 693	14 369	23 317	19 667	26 975	21 225	23 935	22 803	20 610	23 801	21 494	22 919	Cobre (TMF)
Oro (KGF)	390	278	256	269	301	278	320	249	273	318	284	258	278	Oro (KGF)
Plata (KGF)	7 962	6 468	5 978	9 737	8 575	12 298	9 437	10 313	9 800	8 632	10 073	9 616	9 689	Plata (KGF)
Molibdeno (TMF)	305	188	171	213	519	656	693	626	568	880	929	937	896	Molibdeno (TMF)

1/ Cifras Preliminares

Fuente: Ministerio de Energía y Minas.

Elaboración: BCRP - Sucursal Arequipa. Departamento de Estudios Económicos.

ANEXO 4

TACNA: EXPORTACIONES POR TIPO DE PRODUCTO 1/  
(Valor FOB - Millones de US\$)

TIPO	2018	2019												TIPO
	DIC	ENE	FEB	MAR	ABR	MAY	JUN	JUL	AGO	SET	OCT	NOV	DIC	
<b>PRODUCTOS TRADICIONALES</b>	<b>2,0</b>	<b>22,4</b>	<b>1,9</b>	<b>1,3</b>	<b>6,0</b>	<b>1,3</b>	<b>6,8</b>	<b>11,6</b>	<b>10,7</b>	<b>28,6</b>	<b>20,0</b>	<b>0,0</b>	<b>5,7</b>	<b>PRODUCTOS TRADICIONALES</b>
Agrícolas	0,0	0,0	0,0	0,0	0,0	0,0	0,0	0,0	0,0	0,0	0,0	0,0	0,0	Agropecuario
Pesquero	0,0	0,0	0,0	0,0	0,0	0,0	0,0	0,0	0,0	0,0	0,0	0,0	0,0	Pesquero
Minero	2,0	22,4	1,9	1,3	6,0	1,3	6,8	11,6	10,7	28,6	20,0	0,0	5,7	Minero
Petróleo y Derivados	0,0	0,0	0,0	0,0	0,0	0,0	0,0	0,0	0,0	0,0	0,0	0,0	0,0	Petroleo y Derivados
<b>PRODUCTOS NO TRADICIONALES</b>	<b>20,2</b>	<b>11,4</b>	<b>8,0</b>	<b>10,6</b>	<b>9,7</b>	<b>10,6</b>	<b>11,6</b>	<b>12,7</b>	<b>14,3</b>	<b>10,9</b>	<b>10,1</b>	<b>10,5</b>	<b>12,2</b>	<b>PRODUCTOS NO TRADICIONALES</b>
Agropecuario	4,5	5,4	3,8	4,9	4,4	4,8	5,0	5,4	6,7	5,4	6,0	5,6	5,6	Agropecuario
Textiles	0,4	0,2	0,3	0,2	0,3	0,3	0,3	0,2	0,3	0,1	0,0	0,1	0,1	Textiles
Pesquero	3,9	2,1	2,9	3,5	3,1	3,6	4,4	5,2	5,6	4,0	3,5	3,8	5,8	Pesquero
Maderas y papeles	0,7	0,6	0,7	0,6	0,8	0,8	0,7	0,9	0,4	0,0	0,0	0,0	0,1	Maderas y papeles
Químico	0,8	0,6	0,2	0,8	0,5	0,9	0,9	0,6	1,1	1,1	0,4	0,7	0,5	Quimico
Mineral no Metálico	0,1	0,1	0,1	0,1	0,1	0,1	0,1	0,1	0,1	0,1	0,1	0,1	0,1	Mineral no Metálico
Siderúrgico	0,0	0,0	0,0	0,0	0,0	0,0	0,0	0,0	0,0	0,0	0,0	0,0	0,0	Siderurgico
Metal Mecánico	9,7	2,4	0,0	0,4	0,3	0,0	0,2	0,2	0,1	0,1	0,0	0,0	0,0	Metal Mecánico
Otros	0,1	0,1	0,0	0,1	0,0	0,1	0,1	0,1	0,1	0,1	0,0	0,1	0,1	Otros
<b>EXPORTACIONES FOB</b>	<b>22,2</b>	<b>33,9</b>	<b>9,8</b>	<b>11,9</b>	<b>15,7</b>	<b>11,9</b>	<b>18,4</b>	<b>24,3</b>	<b>25,0</b>	<b>39,5</b>	<b>30,1</b>	<b>10,5</b>	<b>17,8</b>	<b>EXPORTACIONES FOB</b>

1/ Cifras Preliminares

Fuente: SUNAT.

Elaboración: BCRP - Sucursal Arequipa. Departamento de Estudios Económicos.



## ANEXO 5

TACNA: ESTRUCTURA DE EXPORTACIONES POR PRINCIPALES PAÍSES DE DESTINO  
ENERO - DICIEMBRE  
(Valor FOB - Millones de US\$)

País	Principales Productos	% del Total	Valor FOB acumulado	Estructura % por país
<b>Chile</b>		<b>29,3</b>	<b>73,0</b>	<b>100,0%</b>
	Minerales de molibdeno y sus concentrados		35,6	48,7%
	Aceitunas		9,3	12,7%
	Papel Higiénico		3,9	5,3%
	Cátodos de cobre refinado		3,4	4,6%
	Automóviles para mas de 16 personas		2,6	3,5%
	Las demás placas de polímeros de etileno		2,5	3,5%
	Aceitunas preparadas o conservadas, sin congelar		2,1	2,8%
	Orégano fresco o seco		1,2	1,7%
	Sandías		1,2	1,6%
	Pañuelos, toallitas de desmaquillar y toallas		0,9	1,3%
	Otros		10,4	14,2%
<b>Corea del Sur</b>		<b>10,9</b>	<b>27,3</b>	<b>100,0%</b>
	Minerales de cobre y sus concentrados		13,3	48,9%
	Minerales de molibdeno y sus concentrados		4,7	17,1%
	Aletas y filete de pota congelada		3,3	12,0%
	Jibias, globitos, calamares y potas		2,7	10,0%
	Otros		3,3	11,9%
<b>Brasil</b>		<b>9,9</b>	<b>24,6</b>	<b>100,0%</b>
	Aceitunas preparadas o conservadas, sin congelar		17,5	71,2%
	Orégano fresco o seco		5,3	21,5%
	Otros		1,8	7,3%
<b>RP China</b>		<b>8,7</b>	<b>21,6</b>	<b>100,0%</b>
	Minerales de cobre y sus concentrados		14,7	68,2%
	Minerales de molibdeno y sus concentrados		2,7	12,4%
	Otros		4,2	19,4%
<b>Italia</b>		<b>8,0</b>	<b>19,9</b>	<b>100,0%</b>
	Cátodos de cobre refinado		17,6	88,6%
	Jibias, globitos, calamares y potas		0,6	3,1%
	Aletas y filete de pota congelada		0,5	2,8%
	Otros		1,1	5,6%
<b>Estados Unidos</b>		<b>7,1</b>	<b>17,7</b>	<b>100,0%</b>
	Oro en las demás formas en bruto		13,7	77,4%
	Minerales de molibdeno y sus concentrados		1,3	7,4%
	Pescado congelado Hígados, huevas y lechas		1,3	7,2%
	Otros		1,4	8,0%
<b>Japón</b>		<b>6,7</b>	<b>16,6</b>	<b>100,0%</b>
	Hígados, huevas y lechas secos o ahumados		11,0	66,7%
	Lenguas de erizo de mar		3,1	18,5%
	Otros		2,4	14,8%
<b>España</b>		<b>4,9</b>	<b>12,2</b>	<b>100,0%</b>
	Aceite de oliva virgen		3,4	27,8%
	Jibias, globitos, calamares y potas		2,9	23,7%
	Otros		5,9	48,5%
<b>Otros</b>		<b>14,5</b>	<b>36,2</b>	
<b>TOTAL</b>		<b>100,0</b>	<b>248,9</b>	

Fuente: SUNAT

Elaboración: BCRP - Sucursal Arequipa. Departamento de Estudios Económicos.



ANEXO 6

TACNA: ESTRUCTURA DE EXPORTACIONES POR PRINCIPALES PRODUCTOS  
ENERO - DICIEMBRE  
(Valor FOB - Millones de US\$)

Producto	% del Total	Valor FOB acumulado	Estructura % por país
<b>Minerales de molibdeno y sus concentrados</b>	<b>21,5</b>	<b>53,6</b>	<b>100,0%</b>
Chile		35,6	66,4%
Países Bajos		7,4	13,8%
Corea del Sur		4,7	8,7%
RP China		2,7	5,0%
Otros		3,3	6,1%
<b>Minerales de cobre y sus concentrados</b>	<b>11,3</b>	<b>28,0</b>	<b>100,0%</b>
RP China		14,7	52,5%
Corea del Sur		13,3	47,5%
<b>Cátodos de cobre refinado</b>	<b>8,4</b>	<b>21,0</b>	<b>100,0%</b>
Italia		17,6	83,9%
Chile		3,4	16,1%
<b>Aceitunas preparadas o conservadas, sin congelar</b>	<b>8,4</b>	<b>20,9</b>	<b>100,0%</b>
Brasil		17,5	83,8%
Chile		2,1	9,9%
Otros		1,3	6,3%
<b>Oro en las demás formas en bruto</b>	<b>5,5</b>	<b>13,7</b>	<b>100,0%</b>
Estados Unidos		13,7	100,0%
<b>Higados, Huevas y lechas secos o ahumados</b>	<b>5,2</b>	<b>13,0</b>	<b>100,0%</b>
Japón		11,0	85,2%
RP China		0,7	5,3%
Rusia		0,6	5,0%
Otros		0,6	4,5%
<b>Orégano fresco o seco</b>	<b>4,8</b>	<b>11,9</b>	<b>100,0%</b>
Brasil		5,3	44,4%
España		2,1	17,7%
Chile		1,2	10,4%
Otros		3,3	27,4%
<b>Jibias, globitos, calamares y pota congelados</b>	<b>4,4</b>	<b>11,1</b>	<b>100,0%</b>
Corea del Sur		3,3	29,7%
España		2,1	19,1%
RP China		1,6	14,9%
Otros		4,0	36,3%
<b>Otros</b>	<b>30,5</b>	<b>75,8</b>	
<b>TOTAL</b>	<b>100,0</b>	<b>248,9</b>	

Fuente: SUNAT

Elaboración: BCRP - Sucursal Arequipa. Departamento de Estudios Económicos.



**ANEXO 7**

**TACNA: IMPORTACIONES 1/  
(Valor FOB - Millones de US\$)**

DESCRIPCIÓN	2018	2019												DESCRIPCIÓN
	DIC	ENE	FEB	MAR	ABR	MAY	JUN	JUL	AGO	SET	OCT	NOV	DIC	
<b>I. BIENES DE CONSUMO</b>	<b>15,8</b>	<b>13,6</b>	<b>14,4</b>	<b>18,4</b>	<b>17,6</b>	<b>19,8</b>	<b>22,7</b>	<b>20,8</b>	<b>19,1</b>	<b>16,2</b>	<b>20,8</b>	<b>17,3</b>	<b>13,4</b>	<b>I. BIENES DE CONSUMO</b>
Bienes de Consumo no Duradero	13,3	11,4	12,5	16,2	15,8	17,8	20,7	19,0	17,2	14,0	18,3	15,2	11,2	Bienes de Consumo no Duradero
Bienes de Consumo Duradero	2,5	2,2	1,9	2,2	1,8	1,9	2,0	1,8	1,9	2,2	2,5	2,1	2,2	Bienes de Consumo Duradero
<b>II. INSUMOS</b>	<b>5,1</b>	<b>7,7</b>	<b>5,7</b>	<b>7,9</b>	<b>6,8</b>	<b>6,4</b>	<b>5,9</b>	<b>7,3</b>	<b>6,8</b>	<b>5,6</b>	<b>8,2</b>	<b>5,5</b>	<b>5,7</b>	<b>II. INSUMOS</b>
Combustibles, Lubricantes y Conexos	0,2	0,9	0,2	1,0	0,7	0,6	0,8	0,5	0,8	0,2	1,1	0,4	0,3	Combustibles, Lubricantes y Conexos
Materias Primas para la Agricultura	0,1	0,5	0,1	0,1	0,1	0,0	0,2	0,5	0,1	0,2	0,2	0,4	0,1	Materias Primas para la Agricultura
Materias Primas para la Industria	4,8	6,4	5,4	6,9	6,0	5,7	4,8	6,4	5,9	5,2	6,8	4,7	5,2	Materias Primas para la Industria
<b>III. BIENES DE CAPITAL Y MATERIALES DE CONSTRUCCIÓN</b>	<b>41,1</b>	<b>14,4</b>	<b>21,8</b>	<b>19,6</b>	<b>38,5</b>	<b>37,6</b>	<b>40,0</b>	<b>38,5</b>	<b>23,4</b>	<b>29,1</b>	<b>31,4</b>	<b>34,0</b>	<b>26,7</b>	<b>III. BIENES DE CAPITAL Y MATERIALES DE CONSTRUCCIÓN</b>
Materiales de Construcción	1,5	1,1	0,9	1,2	1,4	0,8	1,6	1,5	2,2	1,5	1,4	1,8	1,6	Materiales de Construcción
Bienes de Capital para la Agricultura	0,2	0,2	0,4	0,4	0,3	0,1	0,4	0,4	0,3	0,5	0,2	0,2	0,2	Bienes de Capital para la Agricultura
Bienes de Capital para la Industria	4,1	4,3	4,6	3,8	6,4	6,7	6,9	7,0	4,3	6,4	8,2	6,4	7,2	Bienes de Capital para la Industria
Equipos de Transporte	35,3	8,8	16,0	14,2	30,3	30,0	31,1	29,6	16,6	20,8	21,6	25,6	17,8	Equipos de Transporte
<b>TOTAL</b>	<b>62,0</b>	<b>35,7</b>	<b>41,9</b>	<b>46,0</b>	<b>62,9</b>	<b>63,7</b>	<b>68,6</b>	<b>66,7</b>	<b>49,4</b>	<b>50,8</b>	<b>60,3</b>	<b>56,8</b>	<b>45,8</b>	<b>TOTAL</b>

1/ Cifras preliminares

Fuente: Superintendencia Nacional de Aduanas y de Administración Tributaria

Elaboración: BCRP - Sucursal Arequipa. Departamento de Estudios Económicos.



ANEXO 8

TACNA: ESTRUCTURA DE IMPORTACIONES POR PRINCIPALES PAÍSES DE DESTINO  
ENERO - DICIEMBRE  
(Valor FOB - Millones de US\$)

País	Principales Productos	% del Total	Valor FOB acumulado	Estructura % por país
<b>Chile</b>		<b>33,7</b>	<b>218,3</b>	<b>100,0%</b>
	Abrigos, chaquetones y capas de fibras sintéticas o artificiales		15,7	7,2%
	Demás partes destinadas a las máquinas (grúas)		15,6	7,2%
	Manzanas frescas		14,0	6,4%
	Los demás calzados con parte superior de materia textil		12,1	5,5%
	Bolas y artículos similares para molinos		9,7	4,5%
	Los demás abrigos de fibras sintéticas o artificiales		9,7	4,5%
	Las demás partes de bombas para líquidos		9,2	4,2%
	Preparaciones para concentración de minerales		7,9	3,6%
	Detonadores eléctricos		6,9	3,2%
	Peras		4,8	2,2%
	Cápsulas fulminantes		3,8	1,7%
	Los demás explosivos preparados, excepto las pólvoras.		2,4	1,1%
	Los demás duraznos incluidos los grifones y nectarinas		2,4	1,1%
	Otros		103,8	47,6%
<b>Brasil</b>		<b>20,9</b>	<b>135,3</b>	<b>100,0%</b>
	Los demás Vehículos automóviles para transporte		87,9	65,0%
	Vehículos diesel para transporte de mercancías		18,9	14,0%
	Tractores de carretera para semirremolques		13,5	10,0%
	Demás partes destinadas a las máquinas (grúas)		5,2	3,8%
	Los demás de vehículos		2,7	2,0%
	Otros		7,0	5,2%
<b>Reino Unido</b>		<b>16,2</b>	<b>104,9</b>	<b>100,0%</b>
	Vehículos diesel para transporte de mercancías		62,1	59,2%
	Tractores de carretera para semirremolques		21,8	20,8%
	Los demás Vehículos automóviles para transporte		16,5	15,8%
	Otros		4,5	4,3%
<b>Singapur</b>		<b>8,1</b>	<b>52,6</b>	<b>100,0%</b>
	Los demás calzados con parte superior de materia textil		22,6	43,0%
	Los demás calzados que cubran el tobillo		8,3	15,8%
	Los demás calzados con plataforma de madera		6,5	12,4%
	Los demás explosivos preparados, excepto las pólvoras.		2,3	4,5%
	Prendas, las demás fibras acrílicas		1,9	3,6%
	Los demás calzados con parte superior de caucho hasta el tobillo		1,0	1,9%
	Otros		9,9	18,8%
<b>República Popular De China</b>		<b>6,1</b>	<b>39,3</b>	<b>35,8%</b>
	Radiales		2,8	7,0%
	Los demás calzados que cubran el tobillo		2,5	6,5%
	Automóvil para el transporte de menor de 16 personas		2,2	5,7%
	Los demás Vehículos automóviles para transporte		1,8	4,5%
	Los demás juguetes presentados en juegos o surtidos		1,7	4,3%
	Las demás suéteres de fibras acrílicas o modacrílicas		1,6	4,2%
	Los demás abrigos de fibras sintéticas o artificiales		1,5	3,7%
	Otros		25,2	64,2%
<b>Zonas Francas Del Perú</b>		<b>5,8</b>	<b>37,7</b>	<b>100,0%</b>
	Radiales		7,7	20,4%
	Ladrillos de construcción		6,4	17,1%
	Hidrogenosulfuro (sulfhidrato) de sodio		5,6	14,7%
	Ropas de fibras sintéticas o artificiales		4,4	11,7%
	Polietileno de densidad < a 0,94		3,1	8,2%
	Neumáticos nuevos de caucho, radiales		2,3	6,0%
	Los demás calzados que cubran el tobillo		1,9	4,9%
	Otros		6,4	17,0%
<b>Otros</b>		<b>9,3</b>	<b>60,5</b>	
<b>TOTAL</b>		<b>100,0</b>	<b>648,6</b>	

Fuente: SUNAT

Elaboración: BCRP - Sucursal Arequipa. Departamento de Estudios Económicos.



## ANEXO 9

**TACNA: ESTRUCTURA DE IMPORTACIONES POR PRINCIPALES PRODUCTOS**  
**ENERO - DICIEMBRE**  
**(Valor FOB - Millones de US\$)**

Producto	% del Total	Valor FOB acumulado	Estructura % por país
<b>Los demás Vehículos automóviles para transporte</b>	<b>16,7</b>	<b>108,4</b>	<b>100,0%</b>
Brasil		87,9	81,1%
Reino Unido		16,5	15,3%
Uruguay		2,2	2,0%
Otros		1,8	1,6%
<b>Vehículos diesel para transporte de mercancías</b>	<b>12,6</b>	<b>81,5</b>	<b>100,0%</b>
Reino Unido		62,1	76,2%
Brasil		18,9	23,3%
Países Bajos		0,3	0,3%
Otros		0,2	0,2%
<b>Los demás calzados con parte superior de materia textil</b>	<b>5,6</b>	<b>36,4</b>	<b>100,0%</b>
Singapur		22,6	62,2%
Chile		12,1	33,3%
Otros		1,6	4,5%
<b>Tractores de carretera para semirremolques</b>	<b>5,5</b>	<b>35,5</b>	<b>100,0%</b>
Reino Unido		21,8	61,4%
Brasil		13,5	38,1%
Países Bajos		0,2	0,5%
<b>Demás partes destinadas a las máquinas (grúas)</b>	<b>3,7</b>	<b>23,8</b>	<b>100,0%</b>
Chile		15,6	65,7%
Brasil		5,2	21,7%
Perú		2,6	11,0%
Otros		0,4	1,6%
<b>Los demás abrigos para mujeres de fibras sintéticas</b>	<b>2,6</b>	<b>16,7</b>	<b>100,0%</b>
Chile		15,7	94,2%
Otros		1,0	5,8%
<b>Los demás calzados que cubran el tobillo</b>	<b>2,4</b>	<b>15,4</b>	<b>100,0%</b>
Singapur		8,3	54,0%
República Popular De China		2,5	16,6%
Zonas Francas Del Perú		1,9	12,1%
Otros		2,7	17,4%
<b>Manzanas frescas</b>	<b>2,2</b>	<b>14,0</b>	<b>100,0%</b>
Chile		14,0	100,0%
<b>Otros</b>	<b>48,9</b>	<b>316,9</b>	
<b>TOTAL</b>	<b>100,0</b>	<b>648,6</b>	

Fuente: SUNAT

Elaboración: BCRP - Sucursal Arequipa. Departamento de Estudios Económicos.



ANEXO 10

TACNA: INGRESOS RECAUDADOS POR EL GOBIERNO CENTRAL  
(Millones de soles)

	2018	2019												
	DIC	ENE	FEB	MAR	ABR	MAY	JUN	JUL	AGO	SEP	OCT	NOV	DIC	
<b>I. INGRESOS TRIBUTARIOS</b>	<b>60</b>	<b>54</b>	<b>42</b>	<b>50</b>	<b>61</b>	<b>67</b>	<b>60</b>	<b>65</b>	<b>52</b>	<b>55</b>	<b>55</b>	<b>63</b>	<b>58</b>	<b>I. INGRESOS TRIBUTARIOS</b>
<b>1. Impuesto a los Ingresos</b>	<b>9</b>	<b>10</b>	<b>10</b>	<b>12</b>	<b>13</b>	<b>8</b>	<b>6</b>	<b>8</b>	<b>8</b>	<b>8</b>	<b>8</b>	<b>10</b>	<b>9</b>	<b>1. Impuesto a los Ingresos</b>
- Personas Naturales	2	4	3	3	3	3	2	3	3	3	3	3	3	- Personas Naturales
- Personas Jurídicas	6	7	6	5	5	4	3	5	5	5	5	5	6	- Personas Jurídicas
- Regularizaciones	0	0	2	4	4	1	0	0	0	0	0	2	0	- Regularizaciones
<b>2. Impuesto a la Importación</b>	<b>5</b>	<b>4</b>	<b>3</b>	<b>5</b>	<b>5</b>	<b>6</b>	<b>7</b>	<b>6</b>	<b>6</b>	<b>5</b>	<b>5</b>	<b>7</b>	<b>5</b>	<b>2. Impuesto a la Importación</b>
<b>3. Impuesto General a las Ventas</b>	<b>44</b>	<b>37</b>	<b>27</b>	<b>32</b>	<b>40</b>	<b>52</b>	<b>46</b>	<b>48</b>	<b>37</b>	<b>40</b>	<b>40</b>	<b>44</b>	<b>40</b>	<b>3. Impuesto General a las Ventas</b>
- Operaciones Internas	6	7	6	6	6	6	7	6	6	6	6	5	7	- Operaciones Internas
- Operaciones Externas	38	30	20	26	34	46	39	42	31	34	34	38	33	- Operaciones Externas
<b>4. Impuesto Selectivo al Consumo</b>	<b>0</b>	<b>0</b>	<b>0</b>	<b>0</b>	<b>0</b>	<b>0</b>	<b>0</b>	<b>0</b>	<b>0</b>	<b>0</b>	<b>0</b>	<b>0</b>	<b>1</b>	<b>4. Impuesto Selectivo al Consumo</b>
<b>5. Otros Ingresos Tributarios</b>	<b>1</b>	<b>2</b>	<b>1</b>	<b>1</b>	<b>4</b>	<b>1</b>	<b>1</b>	<b>2</b>	<b>1</b>	<b>1</b>	<b>2</b>	<b>3</b>	<b>2</b>	<b>5. Otros Ingresos Tributarios</b>
<b>II. INGR. NO TRIBUTARIOS</b>	<b>0</b>	<b>0</b>	<b>0</b>	<b>0</b>	<b>0</b>	<b>0</b>	<b>0</b>	<b>0</b>	<b>0</b>	<b>0</b>	<b>0</b>	<b>0</b>	<b>0</b>	<b>II. INGR. NO TRIBUTARIOS</b>
<b>INGRESOS CORRIENTES (I+II)</b>	<b>60</b>	<b>55</b>	<b>42</b>	<b>50</b>	<b>61</b>	<b>67</b>	<b>60</b>	<b>66</b>	<b>53</b>	<b>55</b>	<b>55</b>	<b>63</b>	<b>58</b>	<b>INGRESOS CORRIENTES (I+II)</b>

Fuente: SUNAT

Elaboración: BCRP, Sucursal Arequipa. Departamento de Estudios Económicos.



**ANEXO 11**

**TACNA: EJECUCIÓN DE GASTOS DEL GOBIERNO NACIONAL 3/  
(Millones de soles)**

	2018	2019												
	DIC	ENE	FEB	MAR	ABR	MAY	JUN	JUL	AGO	SET	OCT	NOV	DIC	
<b>GASTOS NO FINANCIEROS</b>	<b>77</b>	<b>51</b>	<b>51</b>	<b>47</b>	<b>57</b>	<b>52</b>	<b>51</b>	<b>59</b>	<b>42</b>	<b>47</b>	<b>48</b>	<b>50</b>	<b>74</b>	<b>GASTOS NO FINANCIEROS</b>
<b>A. GASTOS CORRIENTES</b>	<b>50</b>	<b>43</b>	<b>41</b>	<b>44</b>	<b>46</b>	<b>38</b>	<b>40</b>	<b>52</b>	<b>35</b>	<b>37</b>	<b>41</b>	<b>38</b>	<b>53</b>	<b>A. GASTOS CORRIENTES</b>
1. Remuneraciones	23	21	22	22	23	23	22	25	22	22	22	23	26	1. Remuneraciones
2. Bienes y servicios	16	5	9	11	12	10	11	11	10	11	12	12	18	2. Bienes y servicios
3. Transferencias 1/	11	17	11	10	12	5	7	17	3	4	7	3	9	3. Transferencias 1/
<b>B. GASTOS DE CAPITAL</b>	<b>27</b>	<b>8</b>	<b>10</b>	<b>4</b>	<b>10</b>	<b>14</b>	<b>10</b>	<b>7</b>	<b>7</b>	<b>10</b>	<b>7</b>	<b>12</b>	<b>21</b>	<b>B. GASTOS DE CAPITAL</b>
1. Formación bruta de capital	26	8	10	4	10	14	8	7	7	10	7	6	21	1. Formación bruta de capital
2. Otros gastos de capital 2/	1	0	0	0	0	0	2	0	0	0	0	6	0	2. Otros gastos de capital 2/

1/ Incluye el pago de pensiones, donaciones, transferencias y otros gastos corrientes.

2/ Incluye donaciones y transferencias.

3/ Información actualizada al 31 de diciembre de 2019.

Fuente: MEF

Elaboración: BCRP, Sucursal Arequipa. Departamento de Estudios Económicos.

ANEXO 12

TACNA: EJECUCIÓN DE GASTOS DEL GOBIERNO REGIONAL 3/  
(Millones de soles)

	2018	2019												
	DIC	ENE	FEB	MAR	ABR	MAY	JUN	JUL	AGO	SET	OCT	NOV	DIC	
<b>GASTOS NO FINANCIEROS</b>	<b>62</b>	<b>33</b>	<b>31</b>	<b>61</b>	<b>42</b>	<b>42</b>	<b>73</b>	<b>43</b>	<b>50</b>	<b>50</b>	<b>51</b>	<b>49</b>	<b>135</b>	<b>GASTOS NO FINANCIEROS</b>
<b>A. GASTOS CORRIENTES</b>	<b>54</b>	<b>31</b>	<b>30</b>	<b>33</b>	<b>34</b>	<b>34</b>	<b>51</b>	<b>36</b>	<b>34</b>	<b>39</b>	<b>37</b>	<b>39</b>	<b>73</b>	<b>A. GASTOS CORRIENTES</b>
1. Remuneraciones	31	25	23	23	24	24	24	26	24	26	26	26	43	1. Remuneraciones
2. Bienes y servicios	17	2	3	5	8	6	7	6	6	9	8	9	21	2. Bienes y servicios
3. Transferencias 1/	7	4	3	4	3	4	21	4	4	4	4	3	9	3. Transferencias 1/
<b>B. GASTOS DE CAPITAL</b>	<b>7</b>	<b>2</b>	<b>1</b>	<b>29</b>	<b>7</b>	<b>7</b>	<b>22</b>	<b>7</b>	<b>16</b>	<b>11</b>	<b>13</b>	<b>11</b>	<b>62</b>	<b>B. GASTOS DE CAPITAL</b>
1. Formación bruta de capital	7	2	1	29	7	7	22	7	16	11	13	11	62	1. Formación bruta de capital
2. Otros gastos de capital 2/	0	0	0	0	0	0	0	0	0	0	0	0	0	2. Otros gastos de capital 2/

1/ Incluye el pago de pensiones, donaciones, transferencias y otros gastos corrientes.

2/ Incluye donaciones y transferencias.

3/ Información actualizada al 31 de diciembre de 2019.

Fuente: MEF

Elaboración: BCRP, Sucursal Arequipa. Departamento de Estudios Económicos.



**ANEXO 13**

**TACNA: EJECUCIÓN DE GASTOS DE LOS GOBIERNOS LOCALES 3/**  
(Millones de soles)

	2018	2019												
	DIC	ENE	FEB	MAR	ABR	MAY	JUN	JUL	AGO	SET	OCT	NOV	DIC	
<b>GASTOS NO FINANCIEROS</b>	<b>70</b>	<b>6</b>	<b>19</b>	<b>22</b>	<b>28</b>	<b>24</b>	<b>25</b>	<b>27</b>	<b>26</b>	<b>32</b>	<b>31</b>	<b>33</b>	<b>75</b>	<b>GASTOS NO FINANCIEROS</b>
<b>A. GASTOS CORRIENTES</b>	<b>33</b>	<b>5</b>	<b>13</b>	<b>14</b>	<b>16</b>	<b>18</b>	<b>17</b>	<b>18</b>	<b>15</b>	<b>16</b>	<b>17</b>	<b>16</b>	<b>33</b>	<b>A. GASTOS CORRIENTES</b>
1. Remuneraciones	10	4	6	5	5	5	5	6	5	5	5	5	7	1. Remuneraciones
2. Bienes y servicios	21	1	6	9	11	12	12	11	9	10	11	10	24	2. Bienes y servicios
3. Transferencias 1/	2	0	0	0	1	1	1	1	1	1	1	1	2	3. Transferencias 1/
<b>B. GASTOS DE CAPITAL</b>	<b>37</b>	<b>0</b>	<b>6</b>	<b>8</b>	<b>11</b>	<b>7</b>	<b>8</b>	<b>9</b>	<b>11</b>	<b>16</b>	<b>14</b>	<b>17</b>	<b>42</b>	<b>B. GASTOS DE CAPITAL</b>
1. Formación bruta de capital	37	0	6	8	11	7	8	9	11	16	14	17	42	1. Formación bruta de capital
2. Otros gastos de capital 2/	0	0	0	0	0	0	0	0	0	0	0	0	0	2. Otros gastos de capital 2/

1/ Incluye el pago de pensiones, donaciones, transferencias y otros gastos corrientes.

2/ Incluye donaciones y transferencias.

3/ Información actualizada al 31 de diciembre de 2019.

Fuente: MEF

Elaboración: BCRP, Sucursal Arequipa. Departamento de Estudios Económicos.

ANEXO 14

TACNA: CRÉDITOS  
(Saldo en millones de soles)

ENTIDADES	2018		2019										ENTIDADES	
	NOV	DIC	ENE	FEB	MAR	ABR	MAY	JUN	JUL	AGO	SET	OCT		NOV
<b>I. BANCO DE LA NACIÓN</b>	87	88	89	90	90	89	87	87	86	85	85	84	84	<b>I. BANCO DE LA NACIÓN</b>
<b>II. AGROBANCO</b>	15	15	15	12	11	11	11	11	11	11	11	11	14	<b>II. AGROBANCO</b>
<b>III. BANCA MÚLTIPLE</b>	1 532	1 529	1 501	1 488	1 495	1 619	1 569	1 570	1 568	1 572	1 562	1 602	1 620	<b>III. BANCA MÚLTIPLE</b>
<b>IV. INSTIT. NO BANCARIAS</b>	902	916	916	924	933	938	946	954	956	961	971	979	988	<b>IV. INSTIT. NO BANCARIAS</b>
Empresas Financieras	206	209	207	209	209	210	212	214	214	213	214	217	219	Empresas Financieras
Cajas Municipales	690	700	702	708	718	721	727	733	735	741	750	755	759	Cajas Municipales
Cajas Rurales	1	6	6	6	6	6	6	6	6	6	6	7	9	Cajas Rurales
Edpymes	1	1	1	1	1	1	1	1	1	1	1	1	1	Edpymes
<b>TOTAL (I+II+III)</b>	<b>2 537</b>	<b>2 548</b>	<b>2 521</b>	<b>2 514</b>	<b>2 530</b>	<b>2 657</b>	<b>2 614</b>	<b>2 622</b>	<b>2 621</b>	<b>2 629</b>	<b>2 629</b>	<b>2 676</b>	<b>2 706</b>	<b>TOTAL (I+II+III)</b>
Moneda Nacional	2 301	2 321	2 312	2 312	2 328	2 450	2 404	2 418	2 428	2 439	2 444	2 499	2 525	Moneda Nacional
Moneda Extranjera	236	228	209	202	203	207	210	203	193	190	185	177	181	Moneda Extranjera

Fuente: SBS y AFP

Elaboración: BCRP, Sucursal Arequipa. Departamento de Estudios Económicos.



**ANEXO 15**

**TACNA: DEPÓSITOS**  
(Saldo en millones de soles)

ENTIDADES	2018		2019											ENTIDADES
	NOV	DIC	ENE	FEB	MAR	ABR	MAY	JUN	JUL	AGO	SET	OCT	NOV	
<b>I. BANCO DE LA NACIÓN</b>	<b>259</b>	<b>263</b>	<b>267</b>	<b>262</b>	<b>259</b>	<b>266</b>	<b>267</b>	<b>275</b>	<b>277</b>	<b>278</b>	<b>280</b>	<b>280</b>	<b>284</b>	<b>I. BANCO DE LA NACIÓN</b>
<b>II. BANCA MÚLTIPLE</b>	<b>960</b>	<b>1 056</b>	<b>960</b>	<b>967</b>	<b>1 025</b>	<b>1 013</b>	<b>999</b>	<b>959</b>	<b>976</b>	<b>1 020</b>	<b>1 020</b>	<b>1 072</b>	<b>1 050</b>	<b>II. BANCA MÚLTIPLE</b>
<b>III. INSTIT. NO BANCARIAS</b>	<b>561</b>	<b>551</b>	<b>563</b>	<b>563</b>	<b>562</b>	<b>563</b>	<b>568</b>	<b>570</b>	<b>577</b>	<b>574</b>	<b>576</b>	<b>579</b>	<b>588</b>	<b>III. INST. NO BANCARIAS</b>
Empresas Financieras	30	31	33	33	33	34	35	36	35	35	36	37	37	Empresas Financieras
Cajas Municipales	529	519	529	528	527	527	532	533	540	538	539	541	550	Cajas Municipales
Cajas Rurales	1	1	1	1	1	1	1	1	1	1	1	1	1	Cajas Rurales
<b>TOTAL (I+II+III)</b>	<b>1 780</b>	<b>1 870</b>	<b>1 790</b>	<b>1 792</b>	<b>1 846</b>	<b>1 841</b>	<b>1 834</b>	<b>1 804</b>	<b>1 829</b>	<b>1 873</b>	<b>1 877</b>	<b>1 931</b>	<b>1 922</b>	<b>TOTAL (I+II+III)</b>
Moneda Nacional	1 333	1 370	1 371	1 350	1 389	1 381	1 394	1 365	1 397	1 425	1 424	1 471	1 472	Moneda Nacional
Moneda Extranjera	447	499	419	442	457	460	440	439	432	448	453	461	450	Moneda Extranjera

Fuente: SBS y AFP

Elaboración: BCRP, Sucursal Arequipa. Departamento de Estudios Económicos.