

BANCO CENTRAL DE RESERVA DEL PERU

SUCURSAL AREQUIPA



TACNA: Síntesis de Actividad Económica

Octubre 2019¹

Departamento de Estudios Económicos

¹ En el presente informe participaron: Lizzie Jugo, Nilda Cabrera, Alberto Carrasco y Angel Frisancho.

ÍNDICE

Página

RESUMEN EJECUTIVO	3
I. ACTIVIDAD PRODUCTIVA.....	5
1. Actividad primaria	5
1.1 Sector agropecuario	5
1.2 Sector pesca.....	7
1.3 Sector minería	7
2. Otros indicadores sectoriales	8
2.1 Arribos a los establecimientos de hospedaje	8
II. SECTOR EXTERNO.....	9
1. Exportaciones	9
III. CRÉDITOS Y DEPÓSITOS	10
1. Créditos	10
2. Depósitos.....	12
IV. EJECUCIÓN DEL PRESUPUESTO DE GASTOS DEL GOBIERNO GENERAL.....	13
1. Ejecución del gasto corriente no financiero.....	13
V. ANEXOS	17



RESUMEN EJECUTIVO

Principales hechos de importancia

- En octubre, se registraron resultados mixtos en la actividad primaria. El **sector agropecuario** se contrajo 18,7 por ciento; mientras que, el **sector minero** registró una tasa de crecimiento de 87,0 por ciento y la **actividad pesquera** reportó una expansión de 148,9 por ciento en el período comparativo interanual.
- En cuanto al desempeño de **otros indicadores de la actividad económica**, los **créditos y depósitos** mostraron tasas de crecimiento de 6,7 y 9,0 por ciento; en tanto que, las **exportaciones** regionales se expandieron 132,3 por ciento y la inversión pública registró una contracción real de 14,6 por ciento.

Actividad primaria

- El **sector agropecuario**, en octubre, experimentó una caída de 18,7 por ciento, explicado por el menor dinamismo del subsector agrícola (-30,9 por ciento), asociado a las menores áreas cosechadas tanto de cultivos orientados al mercado externo y la agroindustria (-42,8 por ciento), como de aquellos dirigidos al mercado interno (-4,4 por ciento). En contraste, la actividad pecuaria registró un ligero crecimiento de 0,1 por ciento respecto a su comparativo interanual. Entre enero y octubre, el sector acumuló una contracción de 3,0 por ciento, debido a la menor producción del subsector agrícola (-4,1 por ciento); mientras que, la mayor actividad pecuaria (1,8 por ciento) contrarrestó parcialmente el resultado final del sector.
- En octubre, el **sector pesquero** registró un crecimiento de 148,9 por ciento en términos interanuales, ante el mayor desembarque de recursos marinos orientados al consumo humano directo (154,6 por ciento). En el período acumulado entre enero y octubre, el sector reportó una caída de 7,2 por ciento, sustentado en el menor valor de las especies bonito, cojinova, corvina, lenguado, lisa, lorna, pejerrey, raya, entre otros; los que disminuyeron sus volúmenes de extracción.
- La **actividad minera**, en el mes de octubre, se expandió en 87,0 por ciento respecto a similar mes del año anterior, ante la mayor extracción de concentrado de cobre (77,5 por ciento), molibdeno (144,1 por ciento) y plata (79,8 por ciento). En el período acumulado al mes de octubre, el sector mostró similar comportamiento al crecer 54,3 por ciento, principalmente por la mayor explotación de cobre (57,6 por ciento) y molibdeno (55,3 por ciento).

Otros indicadores de actividad económica

- En el mes de agosto, el **arribo de turistas** a la región sumó 47 734 visitantes, registrando una caída de 17,6 por ciento en el período interanual, explicada por la menor afluencia de turistas nacionales (-14,7 por ciento) y extranjeros (-22,8 por ciento). Entre los meses de enero y agosto, la cantidad de turistas que arribó a la región sumó 419 516 personas, reportando una contracción de 8,5 por ciento respecto a similar período del año anterior.
- En octubre, las **exportaciones** regionales sumaron US\$ 34,3 millones, expandiéndose en 132,3 por ciento en términos interanuales, resultado que se sustentó en la mayor demanda extranjera de productos tradicionales, que crecieron en más de mil por ciento, relacionada a productos mineros. En contraste, disminuyeron los envíos de productos no tradicionales (-26,9 por ciento), asociados a productos químicos, textiles y metal mecánicos, entre los principales. Entre enero y octubre, las exportaciones regionales alcanzaron US\$ 211,7 millones, registrando un avance de 21,9 por ciento respecto a similar período del año anterior.

- Al finalizar el mes de octubre, los **créditos** registraron un saldo de S/ 2 676 millones, alcanzando un incremento de 6,7 por ciento respecto a su comparativo interanual, ante las mayores colocaciones de la Banca Múltiple y las Cajas Municipales, principalmente en moneda nacional. Por otro lado, los **depósitos** registraron un crecimiento de 9,0 por ciento frente al resultado de similar período del año anterior, ante las mayores captaciones de depósitos de ahorro (9,4 por ciento), a plazo (6,7 por ciento) y a la vista (12,5 por ciento).
- En octubre, la **inversión pública** (formación bruta de capital) sumó S/ 35 millones, representando una caída 14,6 por ciento en el periodo interanual, asociada al menor dinamismo en la ejecución del Gobierno nacional (-32,1 por ciento) y los Gobiernos locales (-43,3 por ciento), resultado que fue contrarrestado parcialmente por la mayor ejecución del Gobierno regional (164,5 por ciento). En el periodo acumulado al mes de octubre, la inversión reportó una caída de 24,7 por ciento.

CUADRO N° 1
OTROS INDICADORES DE ACTIVIDAD ECONOMICA
(Variación % respecto a similar mes del año anterior)

	May.19	Jun.19	Jul.19	Ago.19	Sep.19	Oct.19
Arribos a establecimientos de hospedaje	↑ 0,2	↑ 6,8	↓ -1,4	↓ -17,6	-	-
Exportaciones	↑ 17,7	↑ 36,2	↑ 102,5	↑ 93,0	↑ 86,9	↑ 132,3
Crédito total 2/	↑ 8,4	↑ 7,6	↑ 7,3	↑ 7,0	↑ 6,0	↑ 6,7
Depósitos2/	↑ 5,9	↑ 2,8	↑ 3,2	↑ 5,8	↑ 6,8	↑ 9,0
Inversión Pública 1/	↑ 42,0	↑ 40,5	↓ -53,7	↓ -48,9	↑ 24,0	↓ -14,6

1/ En términos reales.

2/ En términos nominales.

Fuente: BCRP – Sucursal Arequipa, SBS, SUNAT, y MEF.

I. ACTIVIDAD PRODUCTIVA

1. Actividad primaria

1.1 Sector agropecuario

- En octubre, **el sector agropecuario** registró una contracción de 18,7 por ciento, debido a la menor producción de la actividad agrícola (-30,9 por ciento), asociado a las menores cosechas de cultivos dirigidos al mercado externo y agroindustria (-42,8 por ciento); así como de los productos destinados al mercado interno (-4,4 por ciento). Por su parte, el subsector pecuario presentó un ligero crecimiento de 0,1 por ciento. En el periodo acumulado, la actividad agropecuaria se redujo 3,0 por ciento, sustentado en el descenso reportado en el subsector agrícola (-4,1 por ciento) y, atenuado parcialmente por el avance de la actividad pecuaria (1,8 por ciento).

CUADRO N° 2
SECTOR AGROPECUARIO 1/
(Miles de toneladas)

Subsectores	Estructura		Octubre			Enero - Octubre			
	Porcentual 2017 2/	2018	2019	Var.%	Contribución al crecimiento 3/	2018	2019	Var.%	Contribución al crecimiento 3/
SECTOR AGRICOLA	70,8			-30,9	-18,8			-4,1	-3,4
Orientada al mercado externo y agroindustria 2/	51,3			-42,8	-29,5			-3,4	-2,8
Cebolla	1,7	0,4	0,8	127,3	0,8	15,2	9,6	-36,6	-0,5
Olivo	33,3	2,5	0,0	-100,0	-17,4	148,1	145,9	-1,5	-0,8
Orégano	11,3	1,4	1,2	-10,4	-2,4	8,6	7,8	-8,8	-0,7
Sandía	1,5	0,5	1,1	144,2	0,8	6,9	10,3	48,3	0,2
Vid	2,1	0,0	0,0	-	-	7,6	6,7	-11,4	-0,2
Orientada al mercado interno 2/	19,5			-4,4	-1,4			-7,5	-1,3
Alfalfa	6,7	19,9	18,9	-5,5	0,0	205,3	195,8	-4,6	-0,2
Aji	3,4	0,0	0,0	-	-	10,8	8,6	-20,5	-0,5
Frijol Vainita	0,5	0,3	0,1	-77,6	-0,7	1,5	1,2	-21,8	-0,1
Maíz amiláceo	0,2	0,0	0,0	-	-	1,3	2,2	71,1	0,2
Maíz chala	2,4	11,3	11,1	-1,8	-0,1	114,2	98,3	-13,9	-0,3
Maíz choclo	0,3	0,1	0,1	-49,6	-0,1	2,2	1,2	-45,2	-0,1
Melocotón	0,2	0,0	0,0	-	-	0,4	0,4	-8,3	0,0
Papa	0,9	0,3	0,3	21,3	0,1	9,8	7,5	-23,5	-0,2
Pera	0,2	0,0	0,0	-	-	1,0	1,4	36,7	0,1
Pimiento	0,7	0,2	0,0	-68,0	-0,3	3,2	1,8	-42,9	-0,2
Tomate	1,3	0,9	0,6	-32,9	-0,7	8,0	7,0	-13,0	-0,1
Zapallo	1,1	0,9	2,0	130,9	1,6	11,0	11,7	6,3	0,1
SECTOR PECUARIO	29,2			0,1	0,0			1,8	0,3
Carne de ave 4/	17,6	1,7	1,7	0,7	0,2	16,8	16,9	0,6	0,1
Carne de ovino 4/	0,1	0,0	0,0	2,2	0,0	0,1	0,2	2,0	0,0
Carne de porcino 4/	2,1	0,2	0,2	0,8	0,0	2,2	2,2	0,7	0,0
Carne de vacuno 4/	1,0	0,1	0,1	1,1	0,0	0,8	0,8	2,2	0,0
Fibra Alpaca	0,3	0,1	0,1	-11,0	-0,4	0,1	0,1	-11,0	0,0
Huevos	3,6	0,4	0,5	8,9	0,5	4,5	4,8	6,2	0,2
Leche	4,4	2,1	2,1	-2,8	-0,1	19,6	20,3	3,6	0,1
SECTOR AGROPECUARIO	100,0			-18,7	-18,7			-3,0	-3,0

1/ Cifras preliminares.

2/ Estimado a precios de 2007.

3/ En base a la estructura de similar periodo de 2018.

4/ Peso Neto.

Fuente: Ministerio de Agricultura y Riego y Gerencia Regional de Agricultura y Riego - Tacna.

Elaboración: BCRP - Sucursal Arequipa. Departamento de Estudios Económicos.

- El **subsector agrícola**, en octubre, presentó un decremento de 30,9 por ciento, propiciado por las menores áreas cosechadas de productos orientados al mercado externo y agroindustria (-42,8 por ciento) como el caso del orégano (-10,4 por ciento) y la nula siembra de olivo y vid, entre los más resaltantes. En la misma línea, los cultivos destinados al mercado interno se redujeron en 4,4 por ciento, principalmente en productos tales como tomate (-32,9 por ciento), frijol vainita (-77,6 por ciento), pimiento (-68,0 por ciento) y maíz choclo (-49,6 por ciento).
- Entre los meses de enero y octubre, la actividad agrícola se contrajo 4,1 por ciento, resultado asociado a la menor producción de aquellos cultivos destinados al mercado externo y agroindustria (-3,4 por ciento), como olivo (-1,5 por ciento), orégano (-8,8 por ciento), cebolla



(-36,6 por ciento) y vid (-11,4 por ciento), entre los más resaltantes. De la misma manera, los cultivos dirigidos al mercado interno vieron reducida su producción en 7,5 por ciento, por el menor dinamismo en la producción de ají (-20,5 por ciento), maíz chala (-13,9 por ciento), alfalfa (-4,6 por ciento) y pimiento (-42,9 por ciento), entre los principales.

- El **subsector pecuario**, en el mes de octubre, mostró un ligero crecimiento de 0,1 por ciento, sustentado en los mayores volúmenes de producción esencialmente de huevos (8,9 por ciento), carne de ave (0,7 por ciento), carne de porcino (0,8 por ciento) y carne de vacuno (1,1 por ciento). En lo que va del año, la actividad pecuaria se ha expandido 1,8 por ciento, debido al incremento en la producción de huevos (6,2 por ciento), carne de ave (0,6 por ciento), leche (3,6 por ciento) y carne de vacuno (2,2 por ciento), entre los más resaltantes.
- Respecto a la **presente campaña (2019/2020)**, el avance de siembras hasta el mes de octubre alcanzó un total de 3 299 hectáreas instaladas, registrándose una caída en la superficie sembrada de 10,2 por ciento respecto a similar período de la **campaña pasada (2018/2019)**. Dicho resultado se explica por las menores áreas sembradas de cultivos transitorios (-8,0 por ciento), tales como ají (-32,0 por ciento), sandía (-26,1 por ciento), maíz chala (-7,9 por ciento), y tomate (-16,0 por ciento), entre los más resaltantes. Siguiendo la misma dinámica, los cultivos permanentes y semipermanentes disminuyeron 36,4 por ciento, principalmente en el caso del orégano (-82,7 por ciento) y olivo (-75,0 por ciento), además de la nula siembra de productos como alfalfa, vid y manzana.

CUADRO N° 3
SUPERFICIE SEMBRADA 1/
(Hectáreas)

	Campaña agrícola 2/		Variación	
	2018/2019	2019/2020	Absoluta	Porcentual
Cultivos Transitorios	3 389	3 119	-270	-8,0
Ají	883	600	-283	-32,0
Ají paprika	6	0	-6	-100,0
Arveja grano verde	5	6	1	20,0
Camote	15	42	27	180,0
Cebolla	38	89	51	134,2
Haba grano verde	39	38	-1	-2,6
Maíz amarillo duro	5	0	-5	-100,0
Maíz amiláceo	534	528	-6	-1,1
Maíz chala	744	685	-59	-7,9
Maíz choclo	53	81	28	52,8
Papa	232	259	27	11,6
Sandía	257	190	-67	-26,1
Tomate	81	68	-13	-16,0
Zapallo	92	115	23	25,0
Otros	405	418	13	3,2
Cultivos Permanentes y Semipermanentes	283	180	- 103	-36,4
Alfalfa	0	5	5	-
Manzana	0	0	0	-
Melon	16	26	10	62,5
Olivo	80	20	-60	-75,0
Orégano	75	13	-62	-82,7
Vid	0	0	0	-
Otros	112	116	4	3,6
Total	3 672	3 299	- 373	-10,2

1/ Cifras preliminares.

2/ De Agosto a Octubre.

Fuente: Gerencia Regional de Agricultura y Riego - Tacna.

Elaboración: BCRP - Sucursal Arequipa. Departamento de Estudios Económicos.

1.2 Sector pesca

- En octubre, la **actividad pesquera** se expandió 148,9 por ciento en el periodo interanual, debido a la mayor captura de especies marinas destinadas al consumo humano directo (154,6 por ciento), relacionado a su estado fresco de especies como tiburón azul, bonito, cabrilla, liza, machete, raya y tollo; así como de la línea de seco (230,0 por ciento).
- En el período acumulado entre enero y octubre, el **sector pesquero** registró una reducción de 7,2 por ciento frente a similar periodo del año anterior, sustentado en el menor valor registrado de las especies marinas como bonito, cojinova, corvina, lenguado, lisa, lorna, pejerrey, raya, entre otros, debido al menor volumen de extracción de los mismos en los últimos meses. Por otro lado, se registró un mayor desembarque de especies como tiburón azul, jurel, machete, perico, tollo, pota, pulpo y entre otros, orientados al consumo humano directo (62,6 por ciento), lo que contrarrestó parcialmente el resultado final del sector.

CUADRO N° 4
SECTOR PESCA 1/
(Toneladas)

	Octubre			Enero - Octubre		
	2018	2019	Var. %	2018	2019	Var. %
Consumo Humano Directo	244	621	154,6	2 288	3 721	62,6
Fresco	244	621	154,6	2 286	3 717	62,6
Congelado	0	0	-	0	0	-
Seco	0	0	230,0	2	5	101,3
SECTOR PESCA 2/			148,9			-7,2

1/ Cifras preliminares.

2/ Estimado a precios de 2007.

3/ crecieron en más del mil por ciento.

Fuente: Gerencia de la Producción - Tacna.

Elaboración: BCRP - Sucursal Arequipa. Departamento de Estudios Económicos.

1.3 Sector minería

- En el mes de octubre, la **actividad minera** creció 87,0 por ciento en el periodo interanual, explicado por la mayor producción de cobre (77,5 por ciento) y molibdeno (144,1 por ciento), debido a la mayor recuperación de los minerales en la unidad minera Acumulación Toquepala 1 de la empresa Southern Perú Copper Corporation (SPCC). Asimismo, se registró una mayor producción de plata (79,8 por ciento), reportada por SPCC y Minsur S.A., y una caída en la producción de oro (-1,6 por ciento), la que atenuó parcialmente el resultado final del sector. De esta manera, a nivel regional, Tacna se posicionó en el quinto lugar en la producción cuprífera a nivel nacional, con una participación de 11,7 por ciento; en tanto que, se ubicó en el segundo lugar en la producción de molibdeno, al contribuir con el 35,5 por ciento de la producción total.

CUADRO N° 5
SECTOR MINERÍA 1/

(Variación % real respecto a similar periodo del año anterior)

Mineral	Estructura Porcentual 2017 2/	Octubre				Enero - Octubre			
		2018	2019	Var. %	Contribución al crecimiento 3/	2018	2019	Var. %	Contribución al crecimiento 3/
Cobre (TMF)	70,3	13 406	23 801	77,5	54,8	134 122	211 394	57,6	41,6
Oro (KFG)	6,1	289	284	-1,6	-0,1	2 677	2 824	5,5	0,3
Plata (KGF)	2,0	5 604	10 073	79,8	1,7	55 336	91 311	65,0	1,4
Molibdeno (TMF)	21,6	380	929	144,1	30,7	3 505	5 444	55,3	11,1
SECTOR MINERÍA 2/	100,0			87,0	87,0			54,3	54,3

1/ Cifras preliminares.

2/ Estimado a precios de 2007.

3/ En base a la estructura de similar periodo de 2018.

Fuente: Ministerio de Energía y Minas.

Elaboración: BCRP - Sucursal Arequipa. Departamento de Estudios Económicos.

- Entre enero y octubre, el **sector minero** se expandió 54,3 por ciento, como consecuencia de los mayores volúmenes de producción de cobre (57,6 por ciento) y molibdeno (55,3 por ciento), registrado por SPCC en la unidad de Toquepala 1, asociados a los resultados positivos de la nueva concentradora, que alcanzó su plena capacidad en la primera mitad del 2019. Asimismo, se registró una mayor producción de plata (65,0 por ciento) y oro (5,5 por ciento), reportados por SPCC y MINSUR S.A., debido a la mayor recuperación de los minerales en los procesos de flotación y lixiviación. De esta manera, a nivel regional, Tacna se posicionó como el quinto productor del metal rojo del Perú, al aportar con el 10,5 por ciento a la producción nacional; mientras que, mantuvo en la segunda posición en la producción de molibdeno a nivel nacional, al participar del 23,0 por ciento del total.
- Entre enero y octubre, la inversión minera en la región ascendió a US\$ 220,0 millones, registrando una disminución de 41,7 por ciento respecto a similar periodo del 2018, explicado por la menor inversión realizada por la empresa minera SPCC, ante la conclusión de la construcción del proyecto de Ampliación Toquepala.

GRÁFICO N° 1
VARIACION DE LA PRODUCCIÓN MINERA
(Variación % real respecto a similar mes del año anterior)

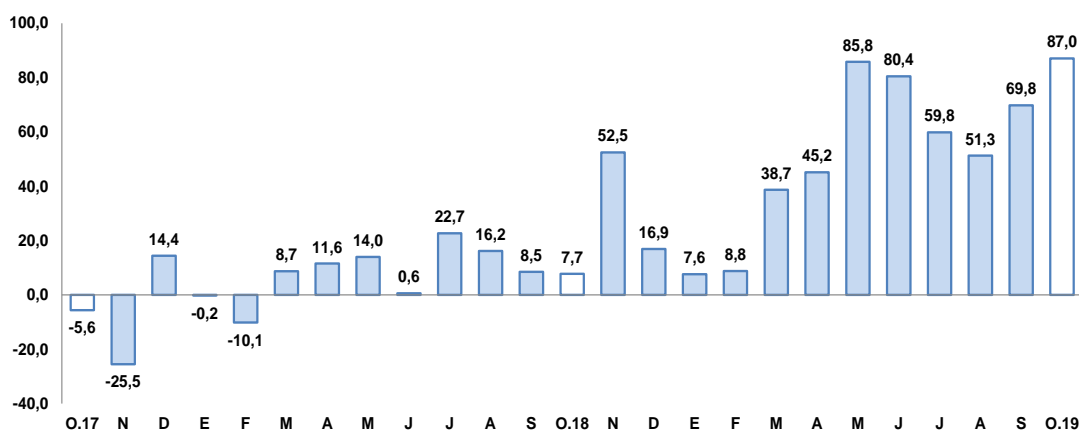

Fuente: Ministerio de Energía y Minas.

Elaboración: BCRP, Sucursal Arequipa, Departamento de Estudios Económicos

- La **cotización internacional de los principales metales**, en octubre, reportaron resultados mixtos. Los precios promedio del oro (US\$/oz.tr. 1 495), plata (US\$/oz.tr. 18) y cobre (US\$/TM 5 757) disminuyeron en 1,1 por ciento, 2,9 por ciento y 0,03 por ciento respectivamente, debido a la incertidumbre generada por la guerra comercial entre China y Estados Unidos, así como a la débil demanda por los metales industriales. En contraste, se registraron alzas en el precio del plomo (CUS\$/lb. 99) y zinc (CUS\$/lb. 111) en 5,4 por ciento y 5,2 por ciento, respectivamente, debido a la disminución de los inventarios en la bolsa de futuros de Shanghái.

2. Otros indicadores sectoriales

2.1 Arribos a los establecimientos de hospedaje

- En agosto, el **arribo de turistas** a la región sumó 47 734 visitantes, lo que representó una caída de 17,6 por ciento en el periodo interanual, ante la menor afluencia tanto de turistas nacionales (-14,7 por ciento), como de extranjeros (-22,8 por ciento). Respecto a su procedencia, los turistas nacionales provinieron en su mayoría de Lima y Callao (26,6 por ciento), Arequipa (16,3 por ciento), Puno (14,2 por ciento), Moquegua (8,3 por ciento) y Cusco (3,6 por ciento); mientras que, en el caso de los turistas extranjeros, fueron principalmente de Chile (87,0 por ciento), Venezuela (5,4 por ciento), Colombia (1,8 por ciento), Bolivia (1,1 por ciento) y Ecuador (1,0 por ciento). El **promedio de permanencia** de turistas nacionales y extranjeros fue de 1,41 días y 1,60 días, respectivamente.

GRAFICO N° 2
VARIACIÓN DE ARRIBOS A ESTABLECIMIENTOS DE HOSPEDAJE
(Variación %)

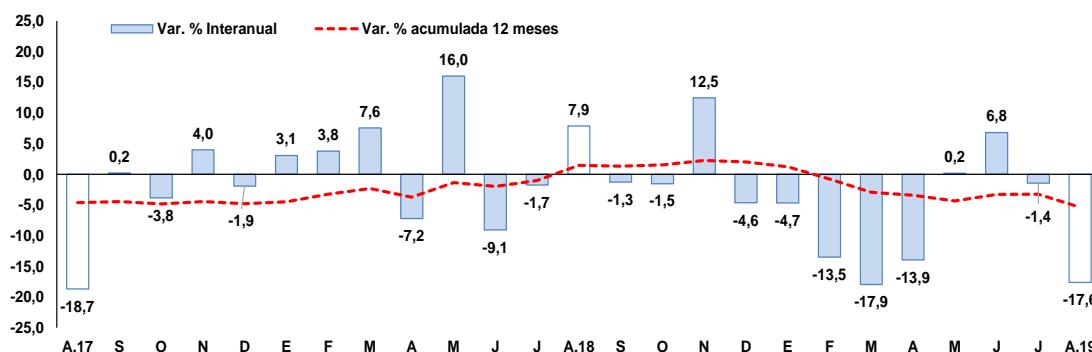

Fuente: Encuesta Mensual a Establecimientos de Hospedaje- MINCETUR.
Elaboración: BCRP, Sucursal Arequipa, Departamento de Estudios Económicos.

- En el período acumulado entre los meses de enero y agosto, la cantidad de turistas que arribó a la región sumó 419 516 personas, reportando una contracción de 8,5 por ciento respecto a similar período del año anterior, fundamentalmente por la menor afluencia de turistas nacionales (-12,9 por ciento) y, en menor medida, de turistas extranjeros (-1,6 por ciento).

II. SECTOR EXTERNO

1. Exportaciones

- En octubre, las **exportaciones** sumaron US\$ 34,3 millones, lo que significó un crecimiento de 132,3 por ciento en el periodo interanual, impulsado por la venta de productos tradicionales que crecieron en más de mil por ciento, ante la mayor demanda por cobre y molibdeno. En contraste, disminuyeron los envíos de productos no tradicionales (-26,9 por ciento), asociados a los menores despachos de productos químicos (-40,4 por ciento), como materiales de tintorería y colorantes, curtientes y artículos de plástico; textiles (-84,1 por ciento), como prendas de vestir, tejidos e hilados; metal mecánicos (-100,0 por ciento); entre los principales.
- Entre enero y octubre, las exportaciones regionales totalizaron US\$ 211,7 millones, registrando un incremento de 21,9 por ciento en comparación al mismo periodo del año anterior, sustentado en los mayores despachos de productos tradicionales (61,0 por ciento), relacionado a productos mineros, como refinados y concentrados de cobre y de molibdeno. Dicho resultado fue contrarrestado parcialmente por los menores envíos de productos no tradicionales (-0,6 por ciento), vinculados a la menor demanda por productos textiles (-43,8 por ciento), como prendas de vestir, tejidos, fibras textiles e hilados; maderas, papeles y sus derivados (-23,7 por ciento) como las manufacturas de papel, cartón y madera; minerales no metálicos (-62,3 por ciento) tales como, cemento, abonos y vidrios; metal-mecánicos (-24,6 por ciento); entre otros.
- En el período acumulado entre enero y octubre, los **principales destinos** de las exportaciones de la región se concentraron en cinco países, que representaron el 72,3 por ciento del valor total exportado. En primer lugar se ubicó Chile (33,3 por ciento), seguido por Corea del Sur (12,1 por ciento), Brasil (9,7 por ciento), República Popular de China (9,5 por ciento) e Italia (7,8 por ciento). A nivel de productos, a Chile, se enviaron principalmente minerales de molibdeno y sus concentrados (53,1 por ciento), aceitunas (11,4 por ciento) y papel higiénico (5,5 por ciento); a Corea del Sur, se embarcaron minerales de cobre y sus concentrados (52,1 por ciento); a Brasil, se enviaron aceitunas (70,4 por ciento) y orégano (21,8 por ciento); a la República Popular de China, se despacharon minerales de cobre y sus concentrados (73,5 por ciento); y, a Italia, fueron enviados cátodos de cobre refinado (88,3 por ciento) y jibias, globitos, calamares y potas (3,7 por ciento), entre otros productos.

CUADRO N° 7
EXPORTACIONES POR GRUPO DE PRODUCTOS 1/
 (Valor FOB en millones de US\$)

TIPO	Octubre			Enero-Octubre		
	2018	2019	Var.%	2018	2019	Var.%
PRODUCTOS TRADICIONALES	1,3	24,5	2/	63,4	102,1	61,0
Pesqueros	0,0	0,0	-	0,0	0,0	-
Agrícolas	0,0	0,0	-100,0	0,2	0,0	-86,9
Mineros	1,3	24,5	2/	63,2	102,1	61,5
Petróleo y Derivados	0,0	0,0	-	0,0	0,0	-100,0
PRODUCTOS NO TRADICIONALES	13,4	9,8	-26,9	110,3	109,6	-0,6
Agropecuario	5,2	5,8	10,2	45,6	51,5	12,8
Pesquero	2,7	3,4	28,5	37,6	38,0	1,0
Textiles	0,3	0,0	-84,1	3,8	2,2	-43,8
Maderas y papeles y sus derivados	0,9	0,0	-97,7	7,2	5,5	-23,7
Químicos	0,7	0,4	-40,4	6,9	7,0	1,1
Minerales no metálicos	0,1	0,1	-26,4	2,6	1,0	-62,3
Sidero-Metalúrgicos	0,0	0,0	-92,8	0,2	0,0	-82,5
Metal-mecánicos	3,3	0,0	-100,0	5,0	3,8	-24,6
Otros	0,2	0,1	-70,9	1,3	0,7	-45,1
TOTAL EXPORTACIONES	14,8	34,3	132,3	173,7	211,7	21,9

1/ Cifras preliminares.

2/ variación mayor a mil por ciento.

Fuente: SUNAT.

Elaboración: BCRP - Sucursal Arequipa. Departamento de Estudios Económicos.

- A nivel de los **principales productos** exportados, entre enero y octubre, se ubicó en primer lugar, concentrados de molibdeno (26,5 por ciento), que fue demandado principalmente por Chile (66,7 por ciento) y Países Bajos (14,5 por ciento); seguido por minerales de cobre y sus concentrados (13,2 por ciento), comprados por China (52,5 por ciento) y Corea del Sur (47,5 por ciento, respectivamente); cátodos de cobre refinado (8,5 por ciento) destinados a Italia (81,2 por ciento) y Chile (18,8 por ciento); aceitunas preparadas o conservadas, sin congelar (8,1 por ciento), despachados básicamente a Brasil (84,2 por ciento) y Chile (9,9 por ciento); entre los principales.

III. CRÉDITOS Y DEPÓSITOS

1. Créditos

- Los **créditos**, al finalizar el mes de octubre, totalizaron un saldo de S/ 2 676 millones, lo que significó una expansión de 6,7 por ciento frente al período comparativo interanual. A nivel de instituciones financieras, el Banco de la Nación concentró el 3,1 por ciento de las operaciones y sus saldos se redujeron en 3,7 por ciento; la Banca Múltiple concentró el 59,8 por ciento del total, reportando un crecimiento de 5,2 por ciento en sus colocaciones; Agrobanco participó del 0,4 por ciento del total y sus saldos mostraron una contracción de 27,9 por ciento; en tanto que, las Instituciones No Bancarias, participaron con el 36,6 por ciento de las operaciones y sus saldos se incrementaron de 10,9 por ciento, impulsado por el mayor dinamismo en las colocaciones de las Cajas Municipales (11,9 por ciento) y las Financieras (7,3 por ciento).
- En cuanto al **tipo de moneda**, los créditos en moneda local, participaron del 93,4 por ciento del total de operaciones, incrementándose 10,1 por ciento frente al resultado logrado en el mismo período del año anterior; mientras que, las colocaciones en moneda extranjera concentraron el 6.6 por ciento de las operaciones y mostraron una caída de 25,8 por ciento. El coeficiente de dolarización fue de 6,6 por ciento, situándose en 2,9 puntos porcentuales por debajo del valor alcanzado en octubre de 2018.



CUADRO N° 8
CREDITO DIRECTO
(Saldos en millones de soles)

	Estructura %	Octubre		Var.% Nominal
		Set-19	2018	2019
Banco de la Nación 1/	3,1	87	84	-3,7
Agrobanco 2/	0,4	16	11	-27,9
Banca múltiple	59,8	1523	1602	5,2
Instituciones no bancarias	36,6	883	979	10,9
Financieras	8,1	202	217	7,3
Cajas Municipales	28,2	675	755	11,9
Cajas Rurales	0,3	5	7	36,3
Edpymes	0,0	1	1	0,9
Arrendamiento Financiero	0,0	0	0	-
TOTAL	100,0	2 509	2 676	6,7
Empresas	63,2	1628	1692	3,9
Personas	36,8	880	984	11,8
Consumo	28,6	685	765	11,7
Hipotecario	8,2	195	219	12,3
MN	93,4	2270	2499	10,1
ME	6,6	239	177	-25,8
ME (Millo.US\$)		71	53	-25,4

1/ Considera sólo los créditos de consumo e hipotecario.

2/ No considera los créditos a las demás empresas del sistema financiero.

Fuente: SBS y AFP.

Elaboración: BCRP, Sucursal Arequipa, Departamento de Estudios Económicos.

- Según el **tipo de crédito**, las colocaciones enfocadas al sector empresarial mostraron una participación del 63,2 por ciento, lo que significó un crecimiento de 3,9 por ciento; en tanto que, los créditos dirigidos a las personas representaron el 36,8 por ciento restante y registraron un alza de 11,8 por ciento, impulsada por las mayores colocaciones en créditos de consumo (11,7 por ciento) e hipotecarios (12,3 por ciento).

GRAFICO N° 4
VARIACIÓN DEL CREDITO DIRECTO
(Variación % respecto a similar mes del año anterior)

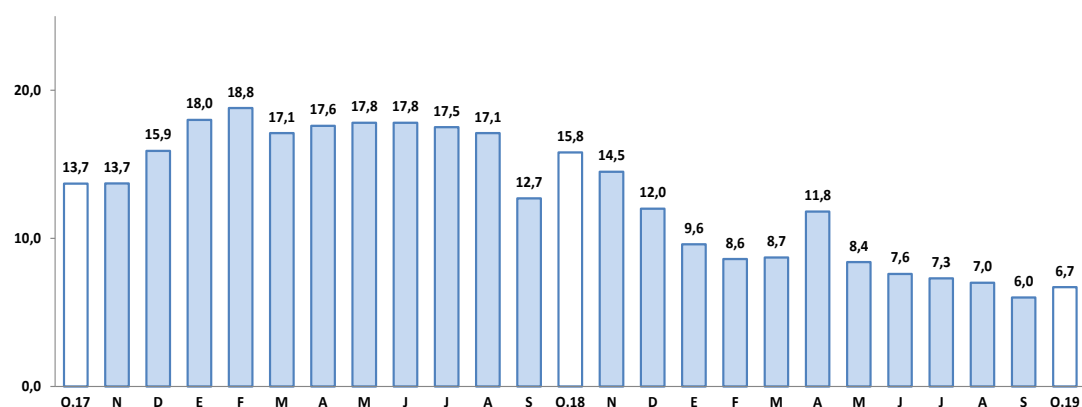

Fuente: Superintendencia de Banca, Seguros y AFP.

Elaboración: BCRP, Sucursal Arequipa, Departamento de Estudios Económicos.

- La **tasa de morosidad**, en setiembre, alcanzó a 6,0 por ciento, situándose en 1,3 puntos porcentuales por encima del nivel registrado en similar período del año anterior. Las tasas más altas correspondieron a Agrobanco (48,0 por ciento) y a las EDPYMES (11,9 por ciento); mientras que, las tasas más bajas fueron las del Banco de la Nación (1,8 por ciento) y la Banca Múltiple (5,5 por ciento). Las Cajas Municipales y las Financieras registraron tasas de 6,9 y 5,9 por ciento, respectivamente.

GRAFICO N° 5
TASA DE MOROSIDAD 1/2/
(Porcentajes)

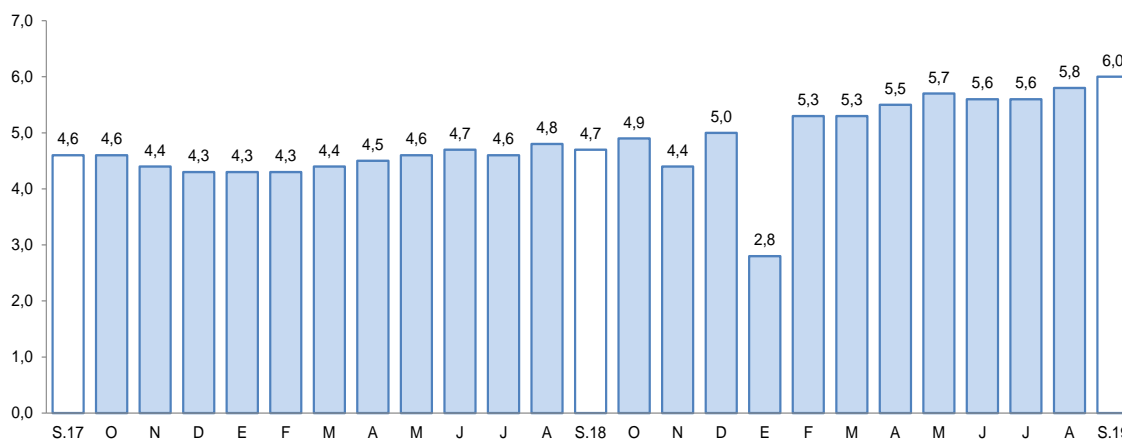

1/ Preliminar.

2/ Morosidad = (créditos vencidos + créditos en cobranza judicial) / colocaciones brutas.

Elaboración: BCRP, Sucursal Arequipa, Departamento de Estudios Económicos.

2. Depósitos

- Los **depósitos**, al finalizar el mes de octubre, registraron un saldo de S/ 1 931 millones, registrando un crecimiento de 9,0 por ciento frente a su comparativo interanual. A nivel de instituciones, el Banco de la Nación captó el 14,5 por ciento del total y sus saldos se incrementaron en 6,7 por ciento; la Banca Múltiple participó del 55,5 por ciento de las operaciones, expandiendo sus saldos en 12,0 por ciento; en tanto que, las Instituciones No Bancarias canalizó el 30,0 por ciento restante y sus saldos registraron un alza de 4,8 por ciento, esencialmente por las mayores captaciones de las Cajas Municipales (3,6 por ciento) y las Financieras (25,2 por ciento).

CUADRO N° 9
DEPÓSITOS
(Saldos en millones de soles)

	Estructura %	Octubre		Var.% Nominal	
		Set-19	2018	2019	Oct-19 / Oct-18
Banco de la Nación	14,5		263	280	6,7
Banca múltiple	55,5		957	1072	12,0
Instituciones no bancarias	30,0		552	579	4,8
Financieras	1,9		29	37	25,2
Cajas Municipales	28,0		522	541	3,6
Cajas Rurales	0,1		1	1	98,7
TOTAL	100,0		1 772	1 931	9,0
Vista	18,8		322	362	12,5
Ahorro	45,1		797	871	9,4
A plazo	36,1		654	698	6,7
MN	76,1		1311	1471	12,1
ME	23,9		461	461	-0,1
ME (Mill. US\$)			137	138	0,5

Fuente: SBS y AFP

Elaboración: BCRP, Sucursal Arequipa, Departamento de Estudios Económicos.

- Por **tipo de moneda**, los depósitos en moneda local totalizaron del 76,1 por ciento del total y sus saldos se expandieron en 12,1 por ciento; mientras que, el 23,9 por ciento restante de las captaciones se realizaron en moneda extranjera, mostrando una caída de 0,1 por ciento. De

esta manera, el coeficiente de dolarización fue de 23,9 por ciento, ubicándose en 2,2 puntos porcentuales por debajo del valor registrado en octubre de 2018.

- Por **modalidad de captación**, los depósitos de ahorro canalizaron el 45,1 por ciento del total de operaciones y sus saldos se incrementaron en 9,4 por ciento; seguidos por los depósitos a plazo, que alcanzaron el 36,1 por ciento de las captaciones y se expandieron en 6,7 por ciento; en tanto que, los depósitos a la vista totalizaron el 18,8 por ciento restante y crecieron en 12,5 por ciento frente al comparativo interanual.

GRAFICO N° 6
VARIACIÓN DE LOS DEPOSITOS 1/
(Variación % respecto a similar mes del año anterior)

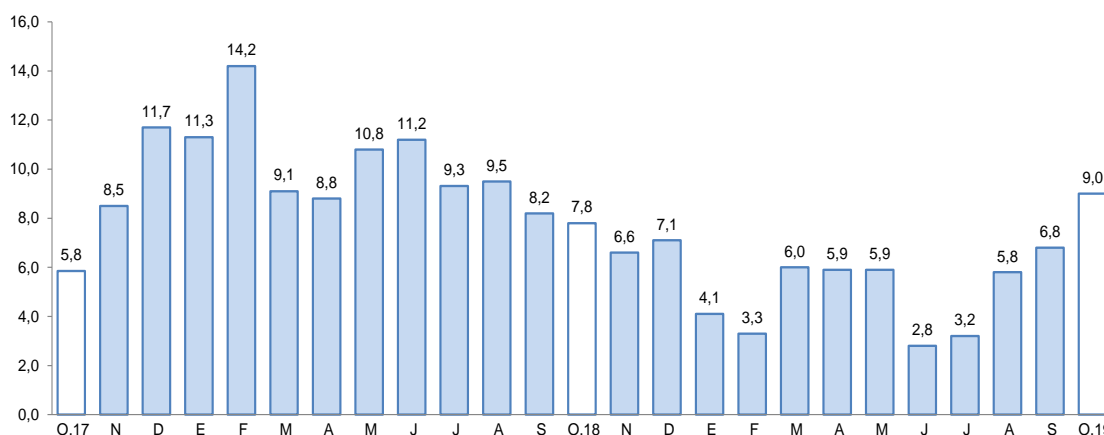

1/ Comprende Banco de la Nación, banca múltiple, cajas municipales, cajas rurales y financieras.

Fuente: Superintendencia de Banca, Seguros y AFP.

Elaboración: BCRP, Sucursal Arequipa, Departamento de Estudios Económicos.

- El ratio **colocaciones/depósitos** en Tacna, respecto a octubre, registro a 1,39, ubicándose ligeramente por debajo del valor alcanzado al cierre del mismo mes del año anterior (1,42).

IV. EJECUCIÓN DEL PRESUPUESTO DE GASTOS DEL GOBIERNO GENERAL

1. Ejecución del gasto corriente no financiero

- En octubre, el **gasto corriente** sumó S/ 94 millones, evidenciando un incremento real de 5,8 por ciento en el periodo interanual, impulsado por el mayor gasto del Gobierno nacional (13,6 por ciento) y del Gobierno regional (3,3 por ciento). En contraste, los gastos de los Gobiernos locales registraron una caída de 4,7 por ciento.
- A nivel de rubros, Remuneraciones registró un aumento de 8,8 por ciento, asociado a los mayores desembolsos del Gobierno nacional (17,1 por ciento) y el Gobierno regional (8,5 por ciento), resultado que fue atenuado parcialmente por el menor gasto de los Gobiernos locales (-15,9 por ciento). Del mismo modo, la partida de Bienes y Servicios creció 1,1 por ciento debido al mayor gasto del Gobierno nacional (9,1 por ciento) y de los Gobiernos locales (1,9 por ciento); mientras que, el Gobierno regional disminuyó su gasto 9,9 por ciento. Las Transferencias se incrementaron 5,8 por ciento, ante el mayor desembolso del Gobierno nacional (10,2 por ciento) y Gobierno regional (1,1 por ciento); en tanto que, el desembolso de los Gobiernos locales disminuyó 8,4 por ciento.

CUADRO N° 10
TACNA: EJECUCIÓN DEL GASTO CORRIENTE NO FINANCIERO 1/ 2
(Miles de soles)

	Octubre			Enero - Octubre		
	2018	2019	Var.% real	2018	2019	Var.% real
I. GASTOS CORRIENTES	88	94	5,8	889	924	1,6
Gobierno nacional	35	41	13,6	391	417	4,4
Gobierno regional	35	37	3,3	335	358	4,4
Gobiernos locales	17	17	-4,7	163	149	-10,8
Remuneraciones	48	53	8,8	503	517	0,5
Gobierno nacional	19	22	17,1	217	223	0,5
Gobierno regional	23	26	8,5	227	243	4,7
Gobiernos locales	6	5	-15,9	59	50	-16,2
Bienes y Servicios	30	31	1,1	244	255	1,9
Gobierno nacional	11	12	9,1	88	103	14,2
Gobierno regional	9	8	-9,9	59	60	-1,4
Gobiernos locales	10	11	1,9	97	92	-7,3
Transferencias 1/	10	11	5,8	142	152	5,3
Gobierno nacional	6	7	10,2	86	92	4,1
Gobierno regional	4	4	1,1	48	54	10,2
Gobiernos locales	1	1	-8,4	7	6	-13,7
II. FORMACIÓN BRUTA DE CAPITAL	40	35	-14,6	379	291	-24,7
Gobierno nacional	10	7	-32,1	87	84	-5,3
Gobierno regional	5	13	164,5	126	117	-9,2
Gobiernos locales	25	14	-43,3	166	91	-46,6
III OTROS GASTOS DE CAPITAL 2/	0	0	-100,0	1	4	171,7
GASTO NO FINANCIERO TOTAL (I+II+III)	128	129	-0,9	1 270	1 219	-6,0
Gobierno nacional	46	48	2,4	479	505	3,2
Gobierno regional	40	51	23,3	461	475	0,7
Gobiernos locales	42	31	-27,6	329	239	-28,9

1/ Información actualizada al 31 de octubre de 2019.

2/ Comprende la adquisición de activos no financieros

Fuente: MEF.

Elaboración: BCRP, Sucursal Arequipa. Departamento de Estudios Económicos.

- En el periodo acumulado entre enero y octubre, el **gasto corriente** sumó S/ 924 millones, reportando una expansión real de 1,6 por ciento en el periodo comparativo, proveniente del mayor gasto del Gobierno nacional (4,4 por ciento) y del Gobierno regional (4,4 por ciento), pese al menor desembolso de los Gobiernos locales (-10,8 por ciento).
- A nivel de **rubros**, Remuneraciones evidenció un crecimiento de 0,5 por ciento, por el mayor gasto del Gobierno Nacional (0,5 por ciento) y del Gobierno regional (4,7 por ciento); no obstante, los Gobiernos locales redujeron su gasto 16,2 por ciento. De igual forma, el gasto en Bienes y Servicios aumentó 1,9 por ciento, debido al mayor desembolso del Gobierno nacional (14,2 por ciento); en tanto que, el gasto del Gobierno regional y los Gobiernos locales se contrajo en 1,4 y 7,3 por ciento, respectivamente. Asimismo, las Transferencias se expandieron 5,3 por ciento, debido a los mayores desembolsos del Gobierno nacional (4,1 por ciento) y Gobierno regional (10,2 por ciento).
- En octubre, la **inversión pública** (formación bruta de capital) sumó S/ 35 millones, lo que representó una contracción real interanual de 14,6 por ciento respecto al mismo período del año anterior, ante la menor ejecución del Gobierno nacional (-32,1 por ciento) y los Gobiernos locales (-43,3 por ciento). Entre los meses de enero y octubre, la inversión reportó una caída de 24,7 por ciento, debido a la menor ejecución en los tres niveles de gobierno: Gobierno nacional (-5,3 por ciento), Gobierno regional (-9,2 por ciento) y, principalmente, de los Gobiernos locales (-46,6 por ciento).

- De esta manera, el avance de ejecución de la inversión pública en la región fue de 44,6 por ciento del PIM, impulsado por la ejecución del Gobierno nacional que reportó un avance de 52,2 por ciento; en tanto que, el Gobierno regional evidenció una ejecución del 40,4 por ciento y los Gobiernos locales, un avance acumulado de 44,5 por ciento.

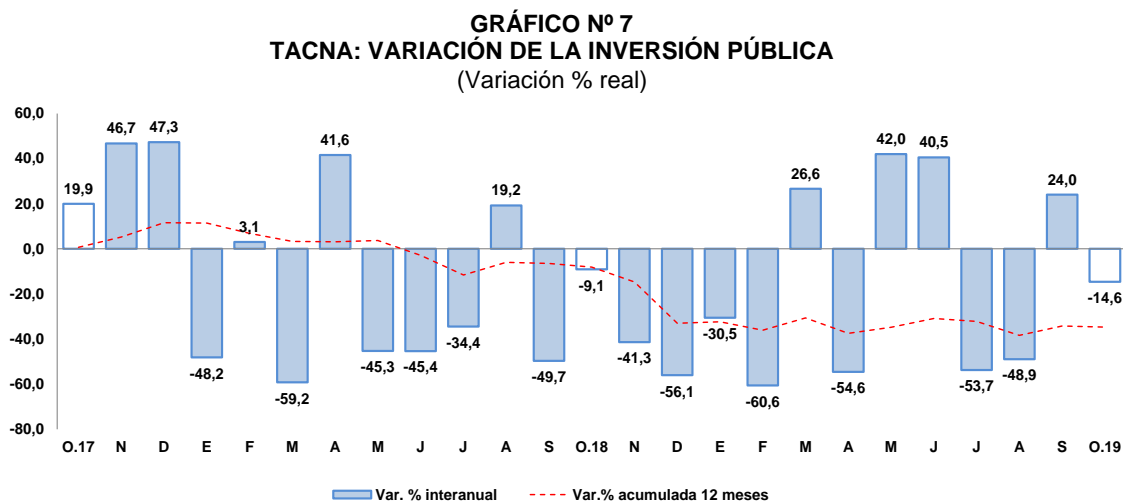

Fuente: Ministerio de Economía y Finanzas.

Elaboración: BCRP, Sucursal Arequipa, Departamento de Estudios Económicos

- Los principales proyectos que se ejecutaron en los tres niveles de gobierno fueron:

Por el **Gobierno nacional**:

- Instalación de banda ancha para la conectividad integral y desarrollo social de la región Tacna; por un monto de S/ 2,0 millones.
- Mejoramiento del Centro de Servicios al Contribuyente, y del Centro de Control y Fiscalización de Tacna; con un monto de inversión de S/ 1,6 millones.
- Mejoramiento de los servicios migratorios brindados por las dependencias de la jefatura zonal de Tacna - Superintendencia Nacional de Migraciones; con una inversión de S/ 958,0 mil.
- Mejoramiento de los servicios policiales en el puesto de vigilancia de frontera tripartito – DEPSEFRO Tacna, distrito de Palca, provincia de Tacna; por S/ 490,3 mil.
- Reparación de cerco de ladrillo concreto en la Universidad Nacional Jorge Basadre Grohmann en la localidad El Fundo, distrito de Pachia, provincia Tacna; con un monto de S/ 145,9 mil.

En el **Gobierno regional**:

- Mejoramiento de los servicios de salud del Hospital Hipólito Unanue de Tacna, distrito y provincia de Tacna; con un monto de S/ 5,4 millones.
- Mejoramiento de los servicios de salud en el Centro de Salud Metropolitano en el distrito de Tacna, provincia Tacna; con S/ 751,0 mil.
- Mejoramiento del servicio de agua de riego mediante la construcción del reservorio Sivibaya de la C.R. Challaguaya en el distrito de Ticaco, provincia de Tarata; por un monto S/ 625,1 mil.

- Instalación de los servicios básicos y urbanísticos para el Colegio de Alto Rendimiento (COAR), distrito y provincia de Tacna; con una inversión de S/ 576,5 mil.
- Mejoramiento de los servicios educativos en la Institución Educativa N°462 – PROMUVI Viñani II, distrito Gregorio Albarracín, provincia de Tacna; por S/ 543,1 mil.

Por los **Gobiernos locales:**

- Creación de la infraestructura de riego represamiento Cularjahuirra para la comisión de regantes Camilaca, distrito de Camilaca, provincia de Candarave; con un monto de S/ 1,5 millones.
- Ampliación y mejoramiento de los servicios educativos del nivel inicial de la Institución Educativa N°42253 Gerardo Arias Copaja, distrito de Coronel Gregorio Albarracín Lanchipa, provincia Tacna; con una inversión de S/ 592,7 mil.
- Creación del servicio de transitabilidad vehicular y peatonal en las calles de la junta vecinal Villa Colonial Promuvi, Ampliación Viñani I etapa, distrito de Coronel Gregorio Albarracín Lanchipa, provincia Tacna; por S/ 532,2 mil.
- Mejoramiento de la capacidad operativa del servicio de la Municipalidad Distrital de Ciudad Nueva, distrito de Ciudad Nueva, provincia de Tacna; con un monto de inversión de S/ 481,0 mil.
- Mejoramiento de las redes agua y desagüe de la Ampliación Ciudad Nueva, distrito de Ciudad Nueva, provincia Tacna; con S/ 479,7 mil.

V. ANEXOS



ANEXO 1

TACNA: PRODUCCIÓN AGROPECUARIA 1/
(Toneladas métricas)

PRODUCTOS	2018			2019										PRODUCTOS
	OCT	NOV	DIC	ENE	FEB	MAR	ABR	MAY	JUN	JUL	AGO	SEP	OCT	
AGRICOLA														AGRICOLA
Cebolla	352	185	289	1 010	292	1 361	3 973	148	450	718	618	265	800	Cebolla
Olivo	2 455	0	0	0	0	5 470	41 951	53 851	30 550	6 380	7 685	0	0	Olivo
Orégano	1 384	2 288	1 108	484	5	403	2 873	1 391	349	349	329	375	1 240	Orégano
Sandía	468	722	3 935	4 435	2 958	1 000	486	162	0	0	0	105	1 143	Sandía
Alfalfa	19 941	20 372	20 759	20 958	20 738	20 344	20 385	19 231	19 331	18 590	18 474	18 873	18 853	Alfalfa
Aji	0	30	680	1 831	2 499	2 615	681	317	111	282	84	134	0	Aji
Maiz amiláceo	0	0	0	0	5	8	31	31	1 796	305	0	14	5	Maiz amiláceo
Maiz chala	11 334	12 668	12 672	12 281	10 374	6 007	6 700	10 812	10 761	7 854	10 546	11 839	11 129	Maiz chala
Maiz choclo	121	44	176	26	186	192	214	0	60	104	234	142	61	Maiz choclo
Papa	268	311	185	141	1 019	2 828	1 630	360	0	326	373	531	325	Papa
Pimiento	150	82	347	298	114	204	105	55	454	247	134	145	48	Pimiento
Tomate	899	703	925	1 002	1 087	979	618	370	278	523	857	634	603	Tomate
Vid	0	0	0	966	2 090	3 610	50	0	0	0	0	0	0	Vid
Zapallo	861	406	267	1 280	469	1 306	504	199	0	820	1 542	3 623	1 988	Zapallo
Otros Agrícolas														Otros Agrícolas
Frijol vainita	259	70	0	0	0	0	0	0	80	373	510	162	58	Frijol vainita
Brócoli	150	180	184	190	76	80	70	90	92	87	127	119	129	Brócoli
Col o Repollo	166	196	181	285	123	85	55	95	79	93	116	135	159	Col o Repollo
Lechuga	228	299	272	278	69	70	113	79	116	122	180	211	239	Lechuga
Pepinillo	116	248	322	138	219	279	135	368	132	64	224	145	95	Pepinillo
PECUARIO														PECUARIO
Carne de ave	1 671	1 600	1 795	1 778	1 539	1 658	1 747	1 787	1 722	1 752	1 776	1 462	1 683	Carne de ave
Carne de porcino	227	228	246	205	226	225	218	224	225	227	224	216	229	Carne de porcino
Carne de vacuno	81	87	93	68	81	76	76	80	83	84	81	84	82	Carne de vacuno
Huevo	436	461	457	458	458	475	519	451	509	488	469	462	475	Huevo
Leche	2 145	1 831	2 001	2 113	1 887	2 092	2 014	2 064	1 973	2 036	2 041	2 018	2 084	Leche
Otros Pecuarios														Otros Pecuarios
Carne de alpaca	17	16	18	14	14	15	16	19	21	23	24	21	18	Carne de alpaca
Carne de llama	12	11	13	9	9	10	10	11	12	12	12	12	12	Carne de llama
Carne de caprino	7	6	7	5	5	5	6	6	7	7	7	7	7	Carne de caprino
Carne de ovino	16	16	18	13	14	15	14	15	16	16	16	17	16	Carne de ovino

1/ Cifras Preliminares

Fuente: Ministerio de Agricultura y Gerencia Regional de Agricultura y Riego-Tacna
Elaboración: BCRP - Sucursal Arequipa. Departamento de Estudios Económicos.



ANEXO 2

**TACNA: EXTRACCIÓN DE ESPECIES HIDROBIOLÓGICAS 1/
(Toneladas métricas)**

ESPECIES	2018			2019										ESPECIES
	OCT	NOV	DIC	ENE	FEB	MAR	ABR	MAY	JUN	JUL	AGO	SET	OCT	
CHD 2/	244	506	228	197	225	127	141	69	412	727	779	425	621	CHD 2/
1. Fresco	244	506	228	196	225	126	140	68	411	727	779	423	621	1. Fresco
2. Congelado	0	0	0	0	0	0	0	0	0	0	0	0	0	2. Congelado
3. Seco	0	1	0	0	0	1	1	1	0	0	0	1	0	3. Seco

1/ Cifras preliminares

2/ Consumo Humano Directo

Fuente: Ministerio de la Producción -Tacna

Elaboración: BCRP - Sucursal Arequipa. Departamento de Estudios Económicos.



ANEXO 3

TACNA: PRODUCCION MINERA 1/

PRODUCTOS	2018			2019										PRODUCTOS	
	OCT	NOV	DIC	ENE	FEB	MAR	ABR	MAY	JUN	JUL	AGO	SET	OCT		
MINERIA METÁLICA															MINERIA METÁLICA
Cobre (TMF)	13 406	16 081	17 840	14 693	14 369	23 317	19 667	26 975	21 225	23 935	22 803	20 610	23 801	Cobre (TMF)	
Oro (KGF)	289	274	390	278	256	269	301	278	320	249	273	318	284	Oro (KGF)	
Plata (KGF)	5 604	7 038	7 962	6 468	5 978	9 737	8 575	12 298	9 437	10 313	9 800	8 632	10 073	Plata (KGF)	
Molibdeno (TMF)	380	348	305	188	171	213	519	656	693	626	568	880	929	Molibdeno (TMF)	

1/ Cifras Preliminares

Fuente: Ministerio de Energía y Minas.

Elaboración: BCRP - Sucursal Arequipa. Departamento de Estudios Económicos.

ANEXO 4

TACNA: EXPORTACIONES POR TIPO DE PRODUCTO 1/
(Valor FOB - Millones de US\$)

TIPO	2018			2019										TIPO
	OCT	NOV	DIC	ENE	FEB	MAR	ABR	MAY	JUN	JUL	AGO	SET	OCT	
PRODUCTOS TRADICIONALES	1,3	9,4	2,0	8,7	1,9	1,3	6,0	1,3	7,0	11,6	11,2	28,6	24,5	PRODUCTOS TRADICIONALES
Agropecuario	0,0	0,0	0,0	0,0	0,0	0,0	0,0	0,0	0,0	0,0	0,0	0,0	0,0	Agropecuario
Pesquero	0,0	0,0	0,0	0,0	0,0	0,0	0,0	0,0	0,0	0,0	0,0	0,0	0,0	Pesquero
Minero	1,3	9,4	2,0	8,7	1,9	1,3	6,0	1,3	7,0	11,6	11,2	28,6	24,5	Minero
Petróleo y Derivados	0,0	0,0	0,0	0	0,0	0,0	0,0	0,0	0,0	0,0	0	0	0	Petroleo y Derivados
PRODUCTOS NO TRADICIONALES	13,4	11,8	20,2	11,5	8,0	10,6	9,7	10,6	11,6	12,7	14,3	10,8	9,8	PRODUCTOS NO TRADICIONALES
Agropecuario	5,2	4,7	4,5	5,4	3,8	4,9	4,4	4,8	5,0	5,4	6,7	5,3	5,8	Agropecuario
Textiles	0,3	0,3	0,4	0,2	0,3	0,2	0,3	0,3	0,3	0,2	0,3	0,1	0,0	Textiles
Pesquero	2,7	3,8	3,9	2,1	2,9	3,5	3,1	3,6	4,4	5,2	5,6	4,0	3,4	Pesquero
Maderas y papeles	0,9	0,7	0,7	0,6	0,7	0,6	0,8	0,8	0,7	0,9	0,4	0,0	0,0	Maderas y papeles
Químico	0,7	0,7	0,8	0,6	0,2	0,8	0,5	0,9	0,9	0,6	1,1	1,1	0,4	Químico
Mineral no Metálico	0,1	0,1	0,1	0,1	0,1	0,1	0,1	0,1	0,1	0,1	0,1	0,1	0,1	Mineral no Metálico
Siderúrgico	0,0	0,1	0,0	0,0	0,0	0,0	0,0	0,0	0,0	0,0	0,0	0,0	0,0	Siderurgico
Metal Mecánico	3,3	1,3	9,7	2,4	0,0	0,4	0,3	0,0	0,2	0,2	0,1	0,1	0,0	Metal Mecánico
Otros	0,2	0,1	0,1	0,1	0,0	0,1	0,0	0,1	0,1	0,1	0,1	0,1	0,1	Otros
EXPORTACIONES FOB	14,8	21,2	22,2	20,2	9,8	11,9	15,7	11,9	18,6	24,3	25,5	39,5	34,3	EXPORTACIONES FOB

1/ Cifras Preliminares

Fuente: SUNAT.

Elaboración: BCRP - Sucursal Arequipa. Departamento de Estudios Económicos.



ANEXO 5

TACNA: ESTRUCTURA DE EXPORTACIONES POR PRINCIPALES PAÍSES DE DESTINO

ENERO - OCTUBRE

(Valor FOB - Millones de US\$)

País	Principales Productos	% del Total	Valor FOB acumulado	Estructura % por país
Chile		33,3	70,5	100,0%
	Minerales de molibdeno y sus concentrados		37,4	53,1%
	Aceitunas		8,0	11,4%
	Papel Higiénico		3,9	5,5%
	Cátodos de cobre refinado		3,4	4,8%
	Automóviles para mas de 16 personas		2,6	3,6%
	Las demás placas de polímeros de etileno		2,3	3,3%
	Aceitunas preparadas o conservadas, sin congelar		1,7	2,4%
	Orégano fresco o seco		1,1	1,5%
	Otros		10,2	14,4%
Corea del Sur		12,1	25,6	100,0%
	Minerales de cobre y sus concentrados		13,3	52,1%
	Minerales de molibdeno y sus concentrados		4,7	18,2%
	Jibias, globitos, calamares y potas		2,6	10,3%
	Jibias congelados y globitos, calamares y potas		2,2	8,7%
	Otros		2,7	10,7%
Brasil		9,7	20,5	100,0%
	Aceitunas preparadas o conservadas, sin congelar		14,4	70,4%
	Orégano fresco o seco		4,5	21,8%
	Otros		1,6	7,7%
RP China		9,5	20,0	100,0%
	Minerales de cobre y sus concentrados		14,7	73,5%
	Minerales de molibdeno y sus concentrados		2,7	13,3%
	Otros		2,6	13,2%
Italia		7,8	16,5	100,0%
	Cátodos de cobre refinado		14,6	88,3%
	Jibias, globitos, calamares y potas		0,6	3,7%
	Jibias congelados y globitos, calamares y potas		0,4	2,7%
	Otros		0,9	5,2%
Japón		6,3	13,4	100,0%
	Higados, huevas y lechas secos o ahumados		8,8	65,6%
	Lenguas de erizo de mar		2,6	19,4%
	Jibias, globitos, calamares y potas		0,7	4,9%
	Otros		1,4	10,1%
España		4,6	9,8	100,0%
	Jibias, globitos, calamares y potas		2,9	29,4%
	Aceite de oliva virgen		2,8	28,5%
	Otros		4,1	42,1%
Países Bajos		3,9	8,2	100,0%
	Minerales de molibdeno y sus concentrados		8,1	99,3%
	Jibias, globitos, calamares y potas		0,1	0,7%
Otros		12,8	27,2	
TOTAL		100,0	211,7	

Fuente: SUNAT

Elaboración: BCRP - Sucursal Arequipa. Departamento de Estudios Económicos.



ANEXO 6

TACNA: ESTRUCTURA DE EXPORTACIONES POR PRINCIPALES PRODUCTOS
ENERO - OCTUBRE
(Valor FOB - Millones de US\$)

Producto	% del Total	Valor FOB acumulado	Estructura % por país
Minerales de molibdeno y sus concentrados	26,5	56,1	100,0%
Chile		37,4	66,7%
Países Bajos		8,1	14,5%
Corea del Sur		4,7	8,3%
RP China		2,7	4,7%
Otros		3,3	5,8%
Minerales de cobre y sus concentrados	13,2	28,0	100,0%
RP China		14,7	52,5%
Corea del Sur		13,3	47,5%
Cátodos de cobre refinado	8,5	17,9	100,0%
Italia		14,6	81,2%
Chile		3,4	18,8%
Aceitunas preparadas o conservadas, sin congelar	8,1	17,2	100,0%
Brasil		14,4	84,2%
Chile		1,7	9,9%
Otros		1,0	5,9%
Orégano fresco o seco	4,9	10,3	100,0%
Brasil		4,5	43,3%
España		1,9	17,9%
Chile		1,1	10,4%
Otros		2,9	28,4%
Higados, Huevas y lechas secos o ahumados	4,6	9,8	100,0%
Japón		8,8	89,8%
Rusia		0,6	6,6%
Corea del Sur		0,2	2,0%
Otros		0,2	1,7%
Las demás Jibias, globitos, calamares y potas	4,3	9,1	100,0%
España		2,9	31,9%
Otros		6,2	68,1%
Aceitunas	4,0	8,4	100,0%
Chile		8,0	95,9%
Brasil		0,3	4,1%
Otros	25,9	54,9	
TOTAL	100,0	211,7	

Fuente: SUNAT

Elaboración: BCRP - Sucursal Arequipa. Departamento de Estudios Económicos.



ANEXO 7

TACNA: IMPORTACIONES 1/
(Valor FOB - Millones de US\$)

DESCRIPCIÓN	2018			2019										DESCRIPCIÓN
	OCT	NOV	DIC	ENE	FEB	MAR	ABR	MAY	JUN	JUL	AGO	SET	OCT	
I. BIENES DE CONSUMO	19,4	22,3	15,8	13,6	14,4	18,4	17,6	19,8	22,7	20,9	19,1	16,1	20,5	I. BIENES DE CONSUMO
Bienes de Consumo no Duradero	17,2	19,8	13,3	11,4	12,5	16,2	15,8	17,8	20,7	19,0	17,2	14,0	18,1	Bienes de Consumo no Duradero
Bienes de Consumo Duradero	2,2	2,5	2,5	2,2	1,9	2,2	1,8	1,9	2,0	1,8	1,9	2,2	2,4	Bienes de Consumo Duradero
II. INSUMOS	7,2	6,8	5,1	7,7	5,7	7,9	6,8	6,4	5,9	7,3	6,8	5,6	8,1	II. INSUMOS
Combustibles, Lubricantes y Conexos	0,7	0,1	0,2	0,9	0,2	1,0	0,7	0,6	0,8	0,5	0,8	0,2	1,1	Combustibles, Lubricantes y Conexos
Materias Primas para la Agricultura	0,2	0,3	0,1	0,5	0,1	0,1	0,1	0,0	0,2	0,5	0,1	0,2	0,2	Materias Primas para la Agricultura
Materias Primas para la Industria	6,4	6,4	4,8	6,4	5,4	6,9	6,0	5,7	4,8	6,4	5,9	5,2	6,8	Materias Primas para la Industria
III. BIENES DE CAPITAL Y MATERIALES DE CONSTRUCCIÓN	28,7	24,8	41,1	14,4	21,8	19,6	38,5	37,6	40,0	38,5	23,4	29,1	31,3	III. BIENES DE CAPITAL Y MATERIALES DE CONSTRUCCIÓN
Materiales de Construcción	1,3	1,5	1,5	1,1	0,9	1,2	1,4	0,8	1,6	1,5	2,2	1,5	1,4	Materiales de Construcción
Bienes de Capital para la Agricultura	0,3	0,1	0,2	0,2	0,4	0,4	0,3	0,1	0,4	0,4	0,3	0,5	0,2	Bienes de Capital para la Agricultura
Bienes de Capital para la Industria	5,6	4,3	4,1	4,3	4,6	3,8	6,4	6,7	6,9	7,0	4,3	6,4	8,1	Bienes de Capital para la Industria
Equipos de Transporte	21,5	18,9	35,3	8,8	16,0	14,2	30,3	30,0	31,1	29,6	16,6	20,8	21,6	Equipos de Transporte
TOTAL	55,3	53,9	62,0	35,7	41,9	46,0	62,9	63,8	68,6	66,7	49,4	50,7	60,0	TOTAL

1/ Cifras preliminares

Fuente: Superintendencia Nacional de Aduanas y de Administración Tributaria

Elaboración: BCRP - Sucursal Arequipa. Departamento de Estudios Económicos.

ANEXO 8

TACNA: ESTRUCTURA DE IMPORTACIONES POR PRINCIPALES PAÍSES DE DESTINO
ENERO - OCTUBRE
(Valor FOB - Millones de US\$)

País	Principales Productos	% del Total	Valor FOB acumulado	Estructura % por país
Chile		34,0	185,6	100,0%
	Abrigos, chaquetones y capas de fibras sintéticas o artificiales		14,3	7,7%
	Manzanas frescas		13,3	7,2%
	Demás partes destinadas a las máquinas (grúas)		12,5	6,8%
	Los demás calzados con parte superior de materia textil		9,3	5,0%
	Bolas y artículos similares para molinos		9,0	4,8%
	Los demás abrigos de fibras sintéticas o artificiales		8,6	4,7%
	Preparaciones para concentración de minerales		7,3	3,9%
	Las demás partes de bombas para líquidos		7,1	3,8%
	Detonadores eléctricos		6,0	3,2%
	Peras		4,7	2,5%
	Cápsulas fulminantes		3,6	1,9%
	Los demás explosivos preparados, excepto las pólvoras.		2,1	1,1%
	Los demás duraznos incluidos los grifones y nectarinas		2,1	1,1%
	Otros		85,6	46,1%
Brasil		20,3	110,7	100,0%
	Los demás Vehículos automóviles para transporte		68,0	61,4%
	Vehículos diesel para transporte de mercancías		15,8	14,3%
	Tractores de carretera para semirremolques		13,4	12,1%
	Demás partes destinadas a las máquinas (grúas)		4,5	4,0%
	Los demás de vehículos		2,7	2,5%
	Otros		6,3	5,7%
Reino Unido		16,8	91,5	100,0%
	Vehículos diesel para transporte de mercancías		54,1	59,1%
	Tractores de carretera para semirremolques		19,6	21,4%
	Los demás Vehículos automóviles para transporte		13,9	15,2%
	Otros		4,0	4,3%
Singapur		8,6	46,8	100,0%
	Los demás calzados con parte superior de materia textil		20,5	43,7%
	Los demás calzados que cubran el tobillo		7,3	15,6%
	Los demás calzados con plataforma de madera		5,8	12,4%
	Los demás explosivos preparados, excepto las pólvoras.		2,0	4,3%
	Prendas, las demás fibras acrílicas		1,6	3,3%
	Los demás calzados con parte superior de caucho hasta el tobillo		1,0	2,1%
	Otros		8,7	18,5%
República Popular De China		5,7	31,0	100,0%
	Automóvil para el transporte de menor de 16 personas		2,0	6,5%
	Radiales		1,9	6,0%
	Los demás calzados que cubran el tobillo		1,8	5,9%
	Las demás suéteres de fibras acrílicas o modacrílicas		1,6	5,3%
	Los demás Vehículos automóviles para transporte		1,5	4,9%
	Células fotovoltaicas		1,2	4,0%
	Otros		20,9	67,4%
Zonas Francas Del Perú		5,7	30,9	100,0%
	Ladrillos de construcción		6,2	20,1%
	Radiales		5,6	18,1%
	Hydrogenosulfuro (sulfhidrato) de sodio		4,6	14,8%
	Ropas de fibras sintéticas o artificiales		3,6	11,5%
	Polietileno de densidad < a 0,94		2,7	8,6%
	Neumáticos nuevos de caucho, radiales		1,9	6,1%
	Otros		6,4	20,6%
Otros		9,0	49,1	
TOTAL		100,0	545,7	

Fuente: SUNAT

Elaboración: BCRP - Sucursal Arequipa. Departamento de Estudios Económicos.



ANEXO 9

TACNA: ESTRUCTURA DE IMPORTACIONES POR PRINCIPALES PRODUCTOS
ENERO - OCTUBRE
(Valor FOB - Millones de US\$)

Producto	% del Total	Valor FOB acumulado	Estructura % por país
Los demás Vehículos automóviles para transporte	15,7	85,6	100,0%
Brasil		68,0	79,4%
Reino Unido		13,9	16,2%
Uruguay		2,2	2,6%
Otros		1,5	1,8%
Vehículos diesel para transporte de mercancías	12,8	70,1	100,0%
Reino Unido		54,1	77,2%
Brasil		15,8	22,6%
República Popular De China		0,1	0,1%
Otros		0,1	0,1%
Tractores de carretera para semirremolques	6,1	33,1	100,0%
Reino Unido		19,6	59,2%
Brasil		13,4	40,6%
Otros		0,1	0,3%
Los demás calzados con parte superior de materia textil	5,7	31,0	100,0%
Singapur		20,5	65,9%
Chile		9,3	29,9%
Estados Unidos		0,5	1,5%
Otros		0,8	2,6%
Demás partes destinadas a las máquinas (grúas)	3,7	20,0	100,0%
Chile		12,5	62,6%
Brasil		4,5	22,3%
Perú		2,6	13,1%
Otros		0,4	1,9%
Los demás abrigos para mujeres de fibras sintéticas	2,8	15,0	100,0%
Chile		14,3	95,1%
Otros		0,7	4,9%
Manzanas frescas	2,4	13,3	100,0%
Chile		13,3	100,0%
Los demás calzados que cubran el tobillo	2,4	13,0	100,0%
Singapur		7,3	56,2%
República Popular De China		1,8	14,1%
Zonas Francas Del Perú		1,5	11,7%
Otros		2,3	18,0%
Otros	48,5	264,5	
TOTAL	100,0	545,7	

Fuente: SUNAT

Elaboración: BCRP - Sucursal Arequipa. Departamento de Estudios Económicos.



ANEXO 10

TACNA: INGRESOS RECAUDADOS POR EL GOBIERNO CENTRAL
(Millones de soles)

	2018			2019										
	OCT	NOV	DIC	ENE	FEB	MAR	ABR	MAY	JUN	JUL	AGO	SEP	OCT	
I. INGRESOS TRIBUTARIOS	50	58	60	54	42	50	61	67	60	65	52	57	57	I. INGRESOS TRIBUTARIOS
1. Impuesto a los Ingresos	9	9	9	10	10	12	13	8	6	8	8	7	7	1. Impuesto a los Ingresos
- Personas Naturales	3	2	2	4	3	3	3	3	2	3	3	3	3	- Personas Naturales
- Personas Jurídicas	6	6	6	7	6	5	5	4	3	5	5	4	4	- Personas Jurídicas
- Regularizaciones	0	0	0	0	2	4	4	1	0	0	0	0	0	- Regularizaciones
2. Impuesto a la Importación	6	7	5	4	3	5	5	6	7	6	6	0	0	2. Impuesto a la Importación
3. Impuesto General a las Ventas	33	41	44	37	27	32	40	52	46	48	37	11	11	3. Impuesto General a las Ventas
- Operaciones Internas	6	5	6	7	6	6	6	6	7	6	6	6	6	- Operaciones Internas
- Operaciones Externas	27	36	38	30	20	26	34	46	39	42	31	5	5	- Operaciones Externas
4. Impuesto Selectivo al Consumo	0	0	0	0	0	0	0	0	0	0	0	34	34	4. Impuesto Selectivo al Consumo
5. Otros Ingresos Tributarios	1	1	1	2	1	1	4	1	1	2	1	5	5	5. Otros Ingresos Tributarios
II. INGR. NO TRIBUTARIOS	0	0	0	0	0	0	0	0	0	0	0	0	0	II. INGR. NO TRIBUTARIOS
INGRESOS CORRIENTES (I+II)	50	59	60	55	42	50	61	67	60	66	53	57	57	INGRESOS CORRIENTES (I+II)

Fuente: SUNAT

Elaboración: BCRP, Sucursal Arequipa. Departamento de Estudios Económicos.



ANEXO 11

**TACNA: EJECUCIÓN DE GASTOS DEL GOBIERNO NACIONAL 3/
(Millones de soles)**

	2018			2019											
	OCT	NOV	DIC	ENE	FEB	MAR	ABR	MAY	JUN	JUL	AGO	SET	OCT		
GASTOS NO FINANCIEROS	46	45	77	51	51	47	57	52	51	59	42	47	48	GASTOS NO FINANCIEROS	
A. GASTOS CORRIENTES	35	38	50	43	41	44	46	38	40	52	35	37	41	A. GASTOS CORRIENTES	
1. Remuneraciones	19	20	23	21	22	22	23	23	22	25	22	22	22	22	1. Remuneraciones
2. Bienes y servicios	11	11	16	5	9	11	12	10	11	11	10	11	12	12	2. Bienes y servicios
3. Transferencias 1/	6	7	11	17	11	10	12	5	7	17	3	4	7	7	3. Transferencias 1/
B. GASTOS DE CAPITAL	11	8	27	8	10	4	10	14	8	7	7	10	7	B. GASTOS DE CAPITAL	
1. Formación bruta de capital	10	8	26	8	10	4	10	14	8	7	7	10	7	7	1. Formación bruta de capital
2. Otros gastos de capital 2/	1	0	1	0	0	0	0	0	0	0	0	0	0	0	2. Otros gastos de capital 2/

1/ Incluye el pago de pensiones, donaciones, transferencias y otros gastos corrientes.

2/ Incluye donaciones y transferencias.

3/ Información actualizada al 31 de octubre de 2019.

Fuente: MEF

Elaboración: BCRP, Sucursal Arequipa. Departamento de Estudios Económicos.

ANEXO 12

TACNA: EJECUCIÓN DE GASTOS DEL GOBIERNO REGIONAL 3/
(Millones de soles)

	2018			2019										
	OCT	NOV	DIC	ENE	FEB	MAR	ABR	MAY	JUN	JUL	AGO	SET	OCT	
GASTOS NO FINANCIEROS	40	40	62	33	31	61	42	42	73	43	50	50	51	GASTOS NO FINANCIEROS
A. GASTOS CORRIENTES	35	34	54	31	30	33	34	34	51	36	34	39	37	A. GASTOS CORRIENTES
1. Remuneraciones	23	22	31	25	23	23	24	24	24	26	24	26	26	1. Remuneraciones
2. Bienes y servicios	9	8	17	2	3	5	8	6	7	6	6	9	8	2. Bienes y servicios
3. Transferencias 1/	4	3	7	4	3	4	3	4	21	4	4	4	4	3. Transferencias 1/
B. GASTOS DE CAPITAL	5	7	7	2	1	29	7	7	22	7	16	11	13	B. GASTOS DE CAPITAL
1. Formación bruta de capital	5	7	7	2	1	29	7	7	22	7	16	11	13	1. Formación bruta de capital
2. Otros gastos de capital 2/	0	0	0	0	0	0	0	0	0	0	0	0	0	2. Otros gastos de capital 2/

1/ Incluye el pago de pensiones, donaciones, transferencias y otros gastos corrientes.

2/ Incluye donaciones y transferencias.

3/ Información actualizada al 31 de octubre de 2019.

Fuente: MEF

Elaboración: BCRP, Sucursal Arequipa. Departamento de Estudios Económicos.



ANEXO 13

TACNA: EJECUCIÓN DE GASTOS DE LOS GOBIERNOS LOCALES 3/
(Millones de soles)

	2018			2019										
	OCT	NOV	DIC	ENE	FEB	MAR	ABR	MAY	JUN	JUL	AGO	SET	OCT	
GASTOS NO FINANCIEROS	42	43	70	6	19	23	28	24	25	27	26	32	31	GASTOS NO FINANCIEROS
A. GASTOS CORRIENTES	17	20	33	6	13	15	16	18	17	18	15	16	17	A. GASTOS CORRIENTES
1. Remuneraciones	6	8	10	5	6	5	5	5	5	6	5	5	5	5 1. Remuneraciones
2. Bienes y servicios	10	11	21	1	6	9	11	12	12	11	9	10	11	11 2. Bienes y servicios
3. Transferencias 1/	1	1	2	0	0	1	1	1	1	1	1	1	1	1 3. Transferencias 1/
B. GASTOS DE CAPITAL	25	23	37	0	6	8	11	7	8	9	11	16	14	B. GASTOS DE CAPITAL
1. Formación bruta de capital	25	23	37	0	6	8	11	7	8	9	11	16	14	14 1. Formación bruta de capital
2. Otros gastos de capital 2/	0	0	0	0	0	0	0	0	0	0	0	0	0	0 2. Otros gastos de capital 2/

1/ Incluye el pago de pensiones, donaciones, transferencias y otros gastos corrientes.

2/ Incluye donaciones y transferencias.

3/ Información actualizada al 31 de octubre de 2019.

Fuente: MEF

Elaboración: BCRP, Sucursal Arequipa. Departamento de Estudios Económicos.

ANEXO 14

TACNA: CRÉDITOS
(Saldo en millones de soles)

ENTIDADES	2018			2019										ENTIDADES
	OCT	NOV	DIC	ENE	FEB	MAR	ABR	MAY	JUN	JUL	AGO	SET	OCT	
I. BANCO DE LA NACIÓN	87	87	88	89	90	90	89	87	87	86	85	85	84	I. BANCO DE LA NACIÓN
II. AGROBANCO	16	15	15	15	12	11	11	11	11	11	11	11	11	II. AGROBANCO
III. BANCA MÚLTIPLE	1 523	1 532	1 529	1 501	1 488	1 495	1 619	1 569	1 570	1 568	1 572	1 562	1 602	III. BANCA MÚLTIPLE
IV. INSTIT. NO BANCARIAS	883	902	916	916	924	933	938	946	954	956	961	971	979	IV. INSTIT. NO BANCARIAS
Empresas Financieras	202	206	209	207	209	209	210	212	214	214	213	214	217	Empresas Financieras
Cajas Municipales	675	690	700	702	708	718	721	727	733	735	741	750	755	Cajas Municipales
Cajas Rurales	5	1	6	6	6	6	6	6	6	6	6	6	7	Cajas Rurales
Edpymes	1	1	1	1	1	1	1	1	1	1	1	1	1	Edpymes
TOTAL (I+II+III)	2 509	2 537	2 548	2 521	2 514	2 530	2 657	2 614	2 622	2 621	2 629	2 629	2 676	TOTAL (I+II+III)
Moneda Nacional	2 270	2 301	2 321	2 312	2 312	2 328	2 450	2 404	2 418	2 428	2 439	2 444	2 499	Moneda Nacional
Moneda Extranjera	239	236	228	209	202	203	207	210	203	193	190	185	177	Moneda Extranjera

Fuente: SBS y AFP

Elaboración: BCRP, Sucursal Arequipa. Departamento de Estudios Económicos.



ANEXO 15

TACNA: DEPÓSITOS
(Saldo en millones de soles)

ENTIDADES	2018			2019										ENTIDADES
	OCT	NOV	DIC	ENE	FEB	MAR	ABR	MAY	JUN	JUL	AGO	SET	OCT	
I. BANCO DE LA NACIÓN	263	259	263	267	262	259	266	267	275	277	278	280	280	I. BANCO DE LA NACIÓN
II. BANCA MÚLTIPLE	657	960	1 056	960	967	1 025	1 013	999	959	976	1 020	1 020	1 072	II. BANCA MÚLTIPLE
III. INSTIT. NO BANCARIAS	552	561	551	563	563	562	563	568	570	577	574	576	579	III. INST. NO BANCARIAS
Empresas Financieras	29	30	31	33	33	33	34	35	36	35	35	36	37	Empresas Financieras
Cajas Municipales	522	529	519	529	528	527	527	532	533	540	538	539	541	Cajas Municipales
Cajas Rurales	1	1	1	1	1	1	1	1	1	1	1	1	1	Cajas Rurales
TOTAL (I+II+III)	1 772	1 780	1 870	1 790	1 792	1 846	1 841	1 834	1 804	1 829	1 873	1 877	1 931	TOTAL (I+II+III)
Moneda Nacional	1 311	1 333	1 370	1 371	1 350	1 389	1 381	1 394	1 365	1 397	1 425	1 424	1 471	Moneda Nacional
Moneda Extranjera	461	447	499	419	442	457	460	440	439	432	448	453	461	Moneda Extranjera

Fuente: SBS y AFP

Elaboración: BCRP, Sucursal Arequipa. Departamento de Estudios Económicos.