

BANCO CENTRAL DE RESERVA DEL PERU

SUCURSAL AREQUIPA



TACNA: Síntesis de Actividad Económica
Setiembre 2019¹

Departamento de Estudios Económicos

¹ En el presente informe participaron: Lizzie Jugo, Nilda Cabrera, Alberto Carrasco y Angel Frisancho.

ÍNDICE

Página

RESUMEN EJECUTIVO	3
I. ACTIVIDAD PRODUCTIVA.....	5
1. Actividad primaria	5
1.1 Sector agropecuario	5
1.2 Sector pesca.....	7
1.3 Sector minería	7
2. Otros indicadores sectoriales	8
2.1 Arribos a los establecimientos de hospedaje	8
II. SECTOR EXTERNO.....	9
1. Exportaciones	9
III. CRÉDITOS Y DEPÓSITOS	10
1. Créditos	10
2. Depósitos.....	12
IV. EJECUCIÓN DEL PRESUPUESTO DE GASTOS DEL GOBIERNO GENERAL.....	13
1. Ejecución del gasto corriente no financiero.....	13
V. ANEXOS	17



RESUMEN EJECUTIVO

Principales hechos de importancia

- En setiembre, se registraron resultados mixtos en la actividad primaria. El **sector agropecuario** registró una caída de 48,7 por ciento; mientras que, el **sector minero** registró una tasa de crecimiento de 69,8 por ciento y la **actividad pesquera** reportó una expansión de 295,6 por ciento en el período comparativo interanual.
- En cuanto al desempeño de **otros indicadores de la actividad económica**, los **créditos y depósitos** reportaron tasas de crecimiento de 6,0 y 6,8 por ciento, respectivamente; en tanto que, las **exportaciones** regionales se expandieron 86,9 por ciento y la inversión pública registró una expansión real de 24,0 por ciento.

Actividad primaria

- El **sector agropecuario** se contrajo en 48,7 por ciento en setiembre, debido al resultado negativo del subsector agrícola (-66,8 por ciento), asociado a la caída en la producción de los cultivos orientados al mercado externo y agroindustria (-89,2 por ciento); mientras que, los cultivos dirigidos al mercado interno crecieron en 1,3 por ciento. Por otro lado, la actividad pecuaria creció 1,2 por ciento en términos interanuales. En el periodo acumulado a setiembre, el sector experimentó una contracción de 2,2 por ciento, debido al decremento de la actividad agrícola (-3,0 por ciento) y atenuada parcialmente por la mayor actividad pecuaria (2,0 por ciento).
- En setiembre, el **sector pesquero** registró una variación positiva de 295,6 por ciento en términos interanuales, debido al mayor desembarque de recursos marinos dirigidos al consumo humano directo (506,2 por ciento). En el periodo acumulado, el sector reportó una disminución de 25,6 por ciento, explicado por el menor valor de las especies como bonito, cojinova, corvina, lenguado, lisa, lorna, raya, entre otros; los que disminuyeron sus volúmenes de extracción.
- La **actividad minera**, en el mes de setiembre, se expandió en 69,8 por ciento con respecto a su similar mes del año anterior, ante la mayor extracción de concentrado de cobre (58,6 por ciento), molibdeno (124,4 por ciento), plata (59,6 por ciento) y oro (4,4 por ciento). En el período acumulado, el sector mostró similar comportamiento, al crecer 50,6 por ciento, principalmente ante la mayor explotación de cobre (55,4 por ciento), molibdeno (44,5 por ciento) y plata (63.3 por ciento).

Otros indicadores de actividad económica

- En julio, el **arribo de turistas** alcanzó 55 454 personas, registrando una caída de 1,4 por ciento, por la menor visita de turistas nacionales (-7,5 por ciento); en tanto que, creció la afluencia de turistas extranjeros (7,5 por ciento). El **promedio de permanencia** de turistas nacionales fue de 1,37 días, mientras que, en el caso de turistas extranjeros fue de 1,62 días.
- En setiembre, las **exportaciones** regionales sumaron US\$ 39,4 millones, expandiéndose en 86,9 por ciento en términos interanuales, resultado que se sustentó en la mayor demanda extranjera de productos tradicionales (147,1 por ciento), relacionado a productos mineros; y no tradicionales (13,6 por ciento), asociado a productos pesqueros, agropecuarios, entre los principales. En el periodo acumulado, las exportaciones regionales alcanzaron US\$ 177,6 millones, registrando así un avance de 11,7 por ciento respecto a similar periodo del año anterior.

- Al mes de setiembre, los **créditos**, registraron un saldo de S/ 2 629 millones, incrementándose en 6,0 por ciento respecto a su comparativo interanual, ante las mayores colocaciones de la Banca Múltiple y las Cajas Municipales, principalmente en moneda nacional. Por otro lado, los **depósitos** reportaron un crecimiento de 6,8 por ciento frente al resultado del mismo período del año anterior, impulsados esencialmente por las mayores captaciones de depósitos de ahorro (5,5 por ciento) y a la vista (15,6 por ciento).
- En setiembre, la **inversión pública** sumó S/ 37 millones, lo que representó una expansión real de 24,0 por ciento en el periodo comparativo interanual, por la mayor ejecución del Gobierno nacional (40,6 por ciento) y el Gobierno regional (178,7 por ciento); no obstante, la ejecución de los Gobiernos locales disminuyó en 13,9 por ciento. En el periodo acumulado, la inversión se contrajo en 25,9 por ciento en términos reales, ante el menor dinamismo en los tres niveles de gobierno: Gobierno nacional (-1,7 por ciento), Gobierno regional (-16,3 por ciento) y, especialmente, Gobiernos locales (-47,2 por ciento).

CUADRO N° 1
OTROS INDICADORES DE ACTIVIDAD ECONOMICA
(Variación % respecto a similar mes del año anterior)

	Abr.19	May.19	Jun.19	Jul.19	Ago.19	Sep.19
Arribos a establecimientos de hospedaje	↓ -13,9	↑ 0,2	↑ 6,8	↓ -1,4	-	-
Exportaciones	↓ -14,5	↑ 17,7	↑ 36,2	↑ 102,5	↑ 93,0	↑ 86,9
Crédito total 2/	↑ 11,8	↑ 8,4	↑ 7,6	↑ 7,3	↑ 7,0	↑ 6,0
Depósitos2/	↑ 5,9	↑ 5,9	↑ 2,8	↑ 3,2	↑ 5,8	↑ 6,8
Inversión Pública 1/	↓ -54,6	↑ 42,0	↑ 40,5	↓ -53,7	↓ -48,9	↑ 24,0

1/ En términos reales.

2/ En términos nominales.

Fuente: BCRP – Sucursal Arequipa, SBS, SUNAT, y MEF.

I. ACTIVIDAD PRODUCTIVA

1. Actividad primaria

1.1 Sector agropecuario

- En setiembre, el **sector agropecuario** reportó una caída de 48,7 por ciento, debido a la menor producción del subsector agrícola (-66,8 por ciento), particularmente en los cultivos orientados al mercado externo y agroindustria (-89,2 por ciento); en tanto que, los cultivos destinados al mercado interno reportaron un ligero crecimiento (1,3 por ciento). De otro lado, el subsector pecuario tuvo un resultado positivo de 1,2 por ciento respecto a similar período del año anterior. Entre enero y setiembre, el sector agropecuario disminuyó 2,2 por ciento, explicado por el desempeño negativo de la actividad agrícola (-3,0 por ciento) y contrarrestada parcialmente por el crecimiento de la actividad pecuaria (2,0 por ciento).

CUADRO N° 2
SECTOR AGROPECUARIO 1/
(Miles de toneladas)

Subsectores	Estructura		Setiembre			Enero - Setiembre			
	Porcentual 2017 2/	2018	2019	Var.%	Contribución al crecimiento 3/	2018	2019	Var.%	Contribución al crecimiento 3/
SECTOR AGRÍCOLA	70,8			-66,8	-49,0			-3,0	-2,5
Orientada al mercado externo y agroindustria 2/	51,3			-89,2	-67,1			-2,1	-1,7
Cebolla	1,7	0,7	0,3	-60,1	-0,6	14,8	8,8	-40,5	-0,6
Olivo	33,3	6,8	0,0	-100,0	-39,6	145,6	145,9	0,2	0,1
Orégano	11,3	1,1	0,4	-64,6	-9,4	7,2	6,6	-8,5	-0,6
Sandía	1,5	0,0	0,1	-	-	6,5	9,1	41,4	0,2
Vid	2,1	0,0	0,0	-	-	7,6	6,7	-11,4	-0,2
Orientada al mercado interno 2/	19,5			1,3	0,3			-7,7	-1,3
Alfalfa	6,7	19,1	18,9	-1,0	0,0	185,3	176,9	-4,5	-0,2
Aji	3,4	0,1	0,1	116,1	0,3	10,8	8,6	-20,5	-0,5
Frijol Vainita	0,5	0,4	0,2	-60,8	-0,7	1,3	1,1	-10,2	0,0
Maíz amiláceo	0,2	0,0	0,0	-	-	1,3	2,2	70,7	0,2
Maíz chala	2,4	12,1	11,8	-2,3	-0,1	102,9	87,2	-15,3	-0,3
Maíz choclo	0,3	0,2	0,1	-7,2	0,0	2,1	1,2	-44,9	-0,1
Melocotón	0,2	0,0	0,0	-	-	0,4	0,4	-8,3	0,0
Papa	0,9	0,6	0,5	-8,8	-0,1	9,6	7,2	-24,8	-0,2
Pera	0,2	0,0	0,0	-	-	1,0	1,4	36,7	0,1
Pimiento	0,7	0,2	0,1	-22,5	-0,1	3,0	1,8	-41,7	-0,2
Tomate	1,3	0,8	0,6	-25,1	-0,4	7,1	6,3	-10,5	-0,1
Zapallo	1,1	2,3	3,6	55,4	1,5	10,2	9,7	-4,3	0,0
SECTOR PECUARIO	29,2			1,2	0,3			2,0	0,3
Carne de ave 4/	17,6	1,4	1,5	2,6	0,4	15,1	15,2	0,6	0,1
Carne de ovino 4/	0,1	0,0	0,0	8,8	0,0	0,1	0,1	2,0	0,0
Carne de porcino 4/	2,1	0,2	0,2	-5,2	-0,1	2,0	2,0	0,7	0,0
Carne de vacuno 4/	1,0	0,1	0,1	2,9	0,0	0,7	0,7	2,3	0,0
Fibra Alpaca	0,3	0,0	0,0	-	-	0,0	0,0	-	-
Huevos	3,6	0,5	0,5	2,7	0,1	4,0	4,3	5,9	0,2
Leche	4,4	2,1	2,0	-2,9	-0,1	17,5	18,2	4,4	0,1
SECTOR AGROPECUARIO	100,0			-48,7	-48,7			-2,2	-2,2

1/ Cifras preliminares.

2/ Estimado a precios de 2007.

3/ En base a la estructura de similar periodo de 2018.

4/ Peso Neto.

Fuente: Ministerio de Agricultura y Riego y Gerencia Regional de Agricultura y Riego - Tacna.

Elaboración: BCRP - Sucursal Arequipa. Departamento de Estudios Económicos.

- El **subsector agrícola**, en setiembre, registró una caída de 66,8 por ciento, debido a la menor producción de cultivos destinados al mercado externo y agroindustria (-89,2 por ciento), principalmente por la nula producción de olivo y, en menor medida, en productos tales como orégano (-64,6 por ciento) y cebolla (-60,1 por ciento). En contraste, la producción de cultivos orientados al mercado interno se incrementó en 1,3 por ciento, debido a las mayores áreas cosechadas de cultivos tales como zapallo (55,4 por ciento) y ají (116,1 por ciento), entre los más resaltantes.
- En el periodo acumulado a setiembre, la actividad agrícola reportó una caída de 3,0 por ciento, asociada al desempeño negativo tanto de los cultivos destinados al mercado externo y



agroindustria (-2,1 por ciento), como de aquellos productos dirigidos al mercado interno (-7,7 por ciento). En el primer grupo, el resultado se explicó por el decremento de las áreas cosechadas de productos tales como cebolla (-40,5 por ciento), orégano (-8,5 por ciento) y vid (-11,4 por ciento); mientras que, en el segundo grupo, la contracción se debió a los menores cultivos de ají (-20,5 por ciento), maíz chala (-15,3 por ciento) y pimiento (-41,7 por ciento), entre los principales.

- El crecimiento del **subsector pecuario**, en setiembre, ascendió a 1,2 por ciento, ante el incremento de la producción de carne de ave (2,6 por ciento), huevos (2,7 por ciento), carne de ovino (8,8 por ciento) y carne de vacuno (2,9 por ciento). En el período acumulado entre enero y setiembre, la actividad pecuaria reportó un alza de 2,0 por ciento, sustentada en el mayor volumen producido de huevos (5,9 por ciento), carne de ave (0,6 por ciento) y leche (4,4 por ciento) por la mayor disponibilidad de unidades productoras.

CUADRO N° 3
SUPERFICIE SEMBRADA 1/
(Hectáreas)

	Campaña agrícola 2/		Variación	
	2018/2019	2019/2020	Absoluta	Porcentual
Cultivos Transitorios	1 948	1 831	-117	-6,0
Ají	486	407	-79	-16,3
Ají paprika	6	0	-6	-100,0
Arveja grano verde	5	4	-1	-20,0
Camote	13	21	8	61,5
Cebolla	33	78	45	136,4
Haba grano verde	25	15	-10	-40,0
Maíz amarillo duro	5	0	-5	-100,0
Maíz amiláceo	112	130	18	16,1
Maíz chala	525	466	-59	-11,2
Maíz choclo	37	59	22	59,5
Papa	77	112	35	45,5
Sandía	191	154	-37	-19,4
Tomate	54	39	-15	-27,8
Zapallo	78	80	2	2,6
Otros	301	266	-35	-11,6
Cultivos Permanentes y Semipermanentes	210	96	- 114	-54,3
Alfalfa	0	0	0	-
Manzana	0	0	0	-
Melon	0	0	0	-
Olivo	47	20	- 27	-57,4
Orégano	60	8	-52	-86,7
Vid	0	0	0	-
Otros	103	68	-35	-34,0
Total	2 158	1 927	- 231	-10,7

1/ Cifras preliminares.

2/ De Agosto a Julio.

Fuente: Gerencia Regional de Agricultura y Riego - Tacna.

Elaboración: BCRP - Sucursal Arequipa. Departamento de Estudios Económicos.

- Respecto a la presente **campana (2019/2020)**, el avance de siembras al mes de setiembre reportó un total de 1 927 hectáreas instaladas, lo que se traduce en una contracción de 10,7 por ciento en comparación con el mismo periodo de la campaña anterior (2018/2019). Este desempeño negativo en la superficie sembrada se debe principalmente al decremento de áreas sembradas de cultivos transitorios (-6,0 por ciento), explicado por cultivos tales como ají (-16,3 por ciento), maíz chala (-11,2 por ciento), sandía (-19,4 por ciento) y tomate (-27,8 por ciento), entre los más resaltantes. En el caso de las siembras de cultivos permanentes y semipermanentes se observó una disminución de 54,3 por ciento, principalmente de cultivos tales como orégano (-86,7 por ciento) y olivo (-57,4 por ciento), debido a su proceso productivo, además de la nula siembra de productos como alfalfa, vid, manzana y melón.

1.2 Sector pesca

- En setiembre, la **actividad pesquera** experimentó una expansión de 295,6 por ciento en el periodo interanual, debido a la mayor extracción de recursos marinos orientados al consumo humano directo (506,2 por ciento), vinculado a su estado fresco de especies como tiburón azul, bonito, jurel, tollo, entre los principales; además, del desempeño positivo del estado seco, que varió en más del mil por ciento.
- En el periodo acumulado al mes de setiembre, el **sector pesquero** se contrajo en 25,6 por ciento respecto a similar periodo del año anterior, ante el menor valor de los recursos como bonito, cojinova, corvina, lenguado, lisa, lorna, raya y entre otros; que disminuyeron sus volúmenes de extracción. Sin embargo, el mayor desembarque de las especies como tiburón azul, jurel, perico, tollo, cangrejo, pota, pulpo y entre otros, dirigidos al consumo humano directo (51,7 por ciento), atenuaron parcialmente el resultado final del sector.

CUADRO N° 4
SECTOR PESCA 1/
(Toneladas)

	Setiembre			Enero - Setiembre		
	2018	2019	Var. %	2018	2019	Var. %
Consumo Humano Directo	70	425	506,2	2 044	3 100	51,7
Fresco	70	423	504,9	2 042	3 096	51,6
Congelado	0	0	-	0	0	-
Seco	0	1	3/	2	4	95,3
SECTOR PESCA 2/			295,6			-25,6

1/ Cifras preliminares.

2/ Estimado a precios de 2007.

3/ crecieron en más del mil por ciento.

Fuente: Gerencia de la Producción - Tacna.

Elaboración: BCRP - Sucursal Arequipa. Departamento de Estudios Económicos.

1.3 Sector minería

- En setiembre, la **actividad minera** se expandió en 69,8 por ciento en términos interanuales, resultado sustentado en la mayor producción de cobre (58,6 por ciento) y molibdeno (124,4 por ciento), ante a la mayor recuperación de los minerales en la unidad Acumulación Toquepala 1, perteneciente a la empresa Southern Perú Copper Corporation (SPCC); además, fue impulsado por el mayor volumen de producción de plata (59,6 por ciento) y oro (4,4 por ciento) ante la mayor recuperación de los minerales en los procesos de flotación y lixiviación, reportado por MINSUR S.A y SPCC, respectivamente. A nivel regional, Tacna mantiene la quinta posición en la producción de cobre a nivel nacional, con una participación de 10,1 por ciento; mientras que, escaló al primer lugar en la producción de molibdeno, al contribuir con 34,7 por ciento de la producción total.

CUADRO N° 5
SECTOR MINERÍA 1/

(Variación % real respecto a similar periodo del año anterior)

Mineral	Estructura Porcentual 2017 2/	Setiembre			Enero - Setiembre				
		2018	2019	Var. %	Contribución al crecimiento 3/	2018	2019	Var. %	Contribución al crecimiento 3/
Cobre (TMF)	70,3	12 996	20 610	58,6	40,6	120 716	187 593	55,4	40,1
Oro (KFG)	6,1	304	318	4,4	0,3	2 389	2 540	6,3	0,4
Plata (KGF)	2,0	5 410	8 632	59,6	1,2	49 733	81 237	63,3	1,3
Molibdeno (TMF)	21,6	392	880	124,4	27,7	3 125	4 515	44,5	8,9
SECTOR MINERÍA 2/	100,0			69,8	69,8			50,6	50,6

1/ Cifras preliminares.

2/ Estimado a precios de 2007.

3/ En base a la estructura de similar periodo de 2018.

Fuente: Ministerio de Energía y Minas.

Elaboración: BCRP - Sucursal Arequipa. Departamento de Estudios Económicos.

- Entre enero y setiembre, el sector creció 50,6 por ciento, impulsado por los mayores niveles de producción de cobre (55,4 por ciento) y molibdeno (44,5 por ciento), registrado por SPCC ante el exitoso arranque de la concentradora Toquepala; mientras que, en menor medida, coadyuvaron a este resultado positivo la mayor extracción de concentrado de plata (63,3 por ciento) y oro (6,3 por ciento) reportados por las empresas mineras SPCC y MINSUR S.A. En el mismo periodo, a nivel de regiones, Tacna se posicionó como el quinto productor cuprífero del Perú al contribuir con 10,3 por ciento a la producción total; mientras que, mantiene el segundo lugar en la producción de molibdeno a nivel nacional, al participar del 21,5 por ciento de la producción total.
- Entre enero y setiembre, la inversión minera en la región sumó US\$ 197,3 millones, lo que representó una variación negativa de 41,6 por ciento respecto a similar periodo del 2018, explicado por la menor inversión realizada por la empresa minera SPCC ante la conclusión de la construcción del proyecto de Ampliación Toquepala.

GRÁFICO N° 1
VARIACION DE LA PRODUCCIÓN MINERA
(Variación % real respecto a similar mes del año anterior)

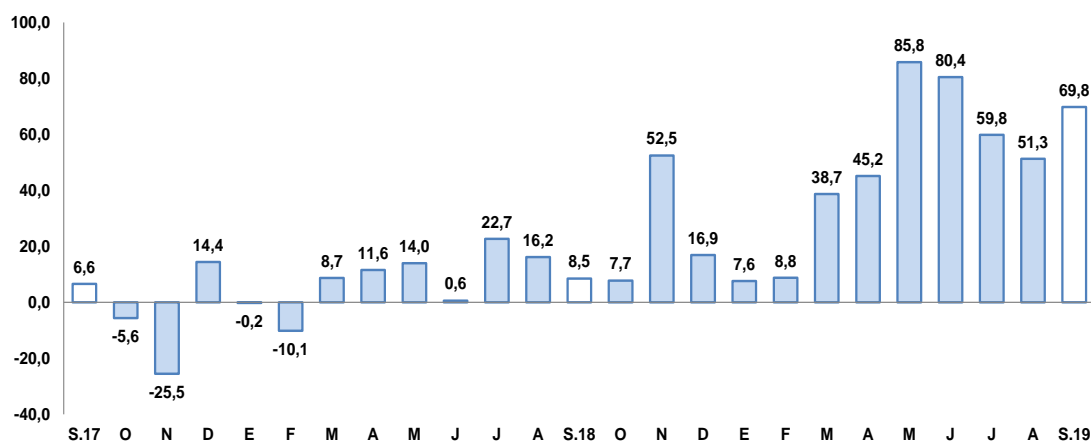

Fuente: Ministerio de Energía y Minas.
Elaboración: BCRP, Sucursal Arequipa, Departamento de Estudios Económicos

- La **cotización internacional de los principales metales**, en setiembre, reportaron resultados positivos, incrementándose el precio promedio del oro (US\$/oz.tr. 1 511), cobre (US\$/TM 5 759) y plata (US\$/oz.tr. 18) en 0,8 por ciento, 0,9 por ciento y 5,4 por ciento respectivamente, impulsados por las expectativas de una reducción de la tasa de interés por parte de la FED. Además, se registró una alza del precio de plomo (CUS\$/lb. 94) en 1,3 por ciento. Y, por otro lado, disminuyó la cotización promedio del zinc (CUS\$/lb. 106) en 2,7 por ciento.

2. Otros indicadores sectoriales

2.1 Arribos a los establecimientos de hospedaje

- En el mes de julio, el **arribo de turistas** a la región alcanzó a 55 454 personas, lo que representó una contracción de 1,4 por ciento respecto a similar período del año anterior, explicada por la menor afluencia de turistas nacionales (-7,5 por ciento); mientras que, el mayor arribo de turistas extranjeros (7,5 por ciento) contrarrestó parcialmente el resultado final del sector. En cuanto a su procedencia, los turistas nacionales fueron principalmente de Lima y Callao (27,5 por ciento), Arequipa (16,5 por ciento), Puno (12,9 por ciento) y Moquegua (7,2 por ciento); en tanto que, los turistas extranjeros lo hicieron principalmente de Chile (86,7 por ciento), Venezuela (7,0 por ciento), Colombia (1,7 por ciento) y Bolivia (1,4 por ciento). El **promedio de permanencia** de turistas nacionales y extranjeros fue de 1,37 días y 1,62 días, respectivamente.

GRAFICO N° 2
VARIACIÓN DE ARRIBOS A ESTABLECIMIENTOS DE HOSPEDAJE
(Variación %)

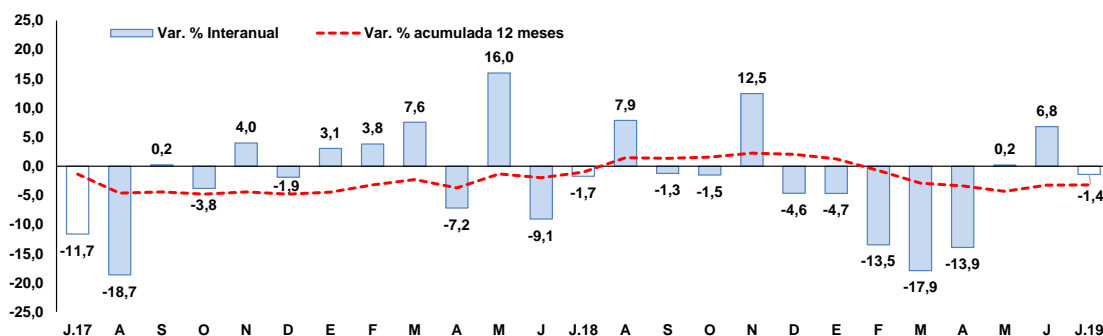

Fuente: Encuesta Mensual a Establecimientos de Hospedaje- MINCETUR.
Elaboración: BCRP, Sucursal Arequipa, Departamento de Estudios Económicos.

- Referente al período acumulado entre enero y julio, la cantidad de turistas que arribó la región sumó 371 782 personas, reportando una caída de 7,2 por ciento respecto al periodo comparativo interanual, debido a la menor afluencia de turistas nacionales (-12,7 por ciento), la que fue atenuada parcialmente por el mayor dinamismo reportado en las visitas de turistas extranjeros (1,1 por ciento).

II. SECTOR EXTERNO

1. Exportaciones

- En el mes de setiembre, las **exportaciones** sumaron US\$ 39,4 millones, lo que significó una expansión de 86,9 por ciento en el periodo interanual, explicada por los mayores envíos de productos tradicionales (147,1 por ciento) y no tradicional (13,6 por ciento). En el primer caso, se sustentó por los mayores embarques de productos mineros (147,2 por ciento), como cobre; en tanto que, en el segundo caso, se debió a los mayores despachos de productos pesqueros (65,5 por ciento) como crustáceos y moluscos congelados; agropecuarios (13,4 por ciento), como sandías, orégano, aceite de oliva, cebollas, snack de frutos, entre otros; y metal mecánicos (82,1 por ciento); entre los principales.
- Entre enero y setiembre, las exportaciones regionales totalizaron US\$ 177,6 millones, expandiéndose 11,7 por ciento en comparación al mismo periodo del año anterior, impulsado por los mayores despachos de productos tradicionales (25,4 por ciento), relacionado a productos mineros (25,7 por ciento) como de cobre y molibdeno; además, de los mayores embarques de productos no tradicionales (3,0 por ciento), vinculado principalmente a productos agropecuarios (13,2 por ciento), como aceitunas verdes y negras, snack de frutos, paltas, fideos y quinua; químicos (5,8 por ciento), como materiales de tintorería, curtiembre y colorantes; y metal mecánicos (121,1 por ciento), tales como vehículos de carretera y artículos manufacturados de hierro o acero; entre otros.
- En el período acumulado al mes de setiembre, los **principales destinos** de las exportaciones de la región se concentraron en cinco países, los que representaron el 72,0 por ciento del valor total exportado. En el primer lugar se registró a Chile (30,1 por ciento), seguido por Corea del Sur (13,4 por ciento), Brasil (10,5 por ciento), Republica Popular de China (10,4 por ciento) e Italia (7,6 por ciento). A nivel de productos, a Chile, se enviaron principalmente, minerales de molibdeno y sus concentrados (42,2 por ciento), aceitunas (13,6 por ciento) y papel higiénico (7,2 por ciento); a Corea del Sur, se despacharon minerales de cobre y sus concentrados (56,0 por ciento); a Brasil, se enviaron aceitunas preparadas o conservadas, sin congelar (69,9 por ciento); a la República Popular de China, se embarcaron minerales de cobre y sus concentrados (79,9 por ciento); y, a Italia, fueron despachados cátodos de cobre refinado (87,6 por ciento) y jibias, globitos, calamares y potas (4,6 por ciento).

CUADRO N° 7
EXPORTACIONES POR GRUPO DE PRODUCTOS 1/
 (Valor FOB en millones de US\$)

TIPO	Setiembre			Enero - Setiembre		
	2018	2019	Var. %	2018	2019	Var. %
PRODUCTOS TRADICIONALES	11,6	28,6	147,1	62,1	77,9	25,4
Pesqueros	0,0	0,0	-	0,0	0,0	-
Agrícolas	0,0	0,0	-100,0	0,2	0,0	-84,5
Mineros	11,6	28,6	147,2	61,9	77,8	25,7
Petróleo y Derivados	0,0	0,0	-100,0	0,0	0,0	-100,0
PRODUCTOS NO TRADICIONALES	9,5	10,8	13,6	96,9	99,7	3,0
Agropecuarios	4,7	5,3	13,4	40,4	45,7	13,2
Pesqueros	2,4	4,0	65,5	34,9	34,5	-1,2
Textiles	0,3	0,1	-61,7	3,5	2,1	-40,5
Maderas y papeles y sus derivados	0,7	0,0	-97,0	6,3	5,5	-13,2
Químicos	1,1	1,1	-6,8	6,2	6,5	5,8
Minerales no metálicos	0,1	0,1	-13,4	2,5	0,9	-64,3
Sidero-Metalúrgicos	0,0	0,0	-80,7	0,2	0,0	-79,7
Metal-mecánicos	0,0	0,1	82,1	1,7	3,8	121,1
Otros	0,0	0,1	326,5	1,1	0,7	-41,1
TOTAL EXPORTACIONES	21,1	39,4	86,9	158,9	177,6	11,7

1/ Cifras preliminares.

Fuente: SUNAT.

Elaboración: BCRP - Sucursal Arequipa. Departamento de Estudios Económicos.

- A nivel de los **principales productos** exportados, entre enero y setiembre, fueron enviados, en primer lugar, concentrados de molibdeno (19,5 por ciento), que fue demandado principalmente por Chile (65,2 por ciento), Países Bajos (15,8 por ciento) y Corea del Sur (9,6 por ciento); seguido por minerales de cobre y sus concentrados (15,8 por ciento), comprados por China y Corea del Sur (52,5 y 47,5 por ciento, respectivamente); aceitunas preparadas o conservadas, sin congelar (8,7 por ciento), despachados básicamente a Brasil (84,8 por ciento) y Chile (9,8 por ciento); y cátodos de cobre refinado (8,5 por ciento), demandado por Italia (77,7 por ciento) y Chile (22,3 por ciento); entre otros.

III. CRÉDITOS Y DEPÓSITOS

1. Créditos

- Los **créditos**, al finalizar el mes de setiembre, registraron un saldo de S/ 2 629 millones, lo que significó un incremento de 6,0 por ciento frente al período comparativo interanual. A nivel de instituciones financieras, el Banco de la Nación concentró el 3,2 por ciento de las operaciones y sus saldos se redujeron en 1,8 por ciento; la Banca Múltiple canalizó el 59,4 por ciento del total, reportando un incremento de 3,5 por ciento en sus colocaciones; Agrobanco participó del 0,4 por ciento del total y sus saldos registraron una contracción de 32,1 por ciento; mientras que, las Instituciones No Bancarias, participaron con el 36,9 por ciento de las operaciones y sus saldos mostraron un incremento de 11,8 por ciento, impulsado por el mayor dinamismo en las Cajas Municipales (13,0 por ciento) y las Financieras (8,0 por ciento).
- En cuanto al **tipo de moneda**, los créditos en moneda nacional, concentraron el 93,0 por ciento del total de operaciones y registraron un crecimiento de 8,6 por ciento frente al resultado logrado en el mismo período del año anterior; en tanto que, las colocaciones en moneda extranjera concentraron el 7,0 por ciento de las operaciones y mostraron una caída de 19,8 por ciento. El coeficiente de dolarización fue de 7,0 por ciento, situándose en 2,3 puntos porcentuales por debajo del valor logrado en el mismo mes de 2018.

CUADRO N° 8
CREDITO DIRECTO
(Saldos en millones de soles)

	Estructura %	Setiembre		Var.% Nominal Set-19 / Set-18
		Set-19	2018	
Banco de la Nación 1/	3,2	87	85	-1,8
Agrobanco 2/	0,4	17	11	-32,1
Banca múltiple	59,4	1510	1562	3,5
Instituciones no bancarias	36,9	868	971	11,8
Financieras	8,1	198	214	8,0
Cajas Municipales	28,5	664	750	13,0
Cajas Rurales	0,2	5	6	11,3
Edpymes	0,0	1	1	-4,9
Arrendamiento Financiero	0,0	0	0	-
TOTAL	100,0	2 481	2 629	6,0
Empresas	62,9	1606	1653	2,9
Personas	37,1	875	976	11,6
Consumo	28,9	676	759	12,2
Hipotecario	8,3	198	218	9,7
MN	93,0	2250	2444	8,6
ME	7,0	231	185	-19,8
ME (Millo.US\$)		70	55	-21,8

1/ Considera sólo los créditos de consumo e hipotecario.

2/ No considera los créditos a las demás empresas del sistema financiero.

Fuente: SBS y AFP.

Elaboración: BCRP, Sucursal Arequipa, Departamento de Estudios Económicos.

- Según el **tipo de crédito**, las colocaciones dirigidas al sector empresarial mostraron una participación del 62,9 por ciento, lo que significó un crecimiento de 2,9 por ciento; mientras que, los créditos dirigidos a las personas representaron el 37,1 por ciento del total de transacciones, registraron un alza de 11,6 por ciento, impulsada por las mayores colocaciones en créditos de consumo (12,2 por ciento) e hipotecarios (9,7 por ciento).

GRAFICO N° 4
VARIACIÓN DEL CREDITO DIRECTO
(Variación % respecto a similar mes del año anterior)

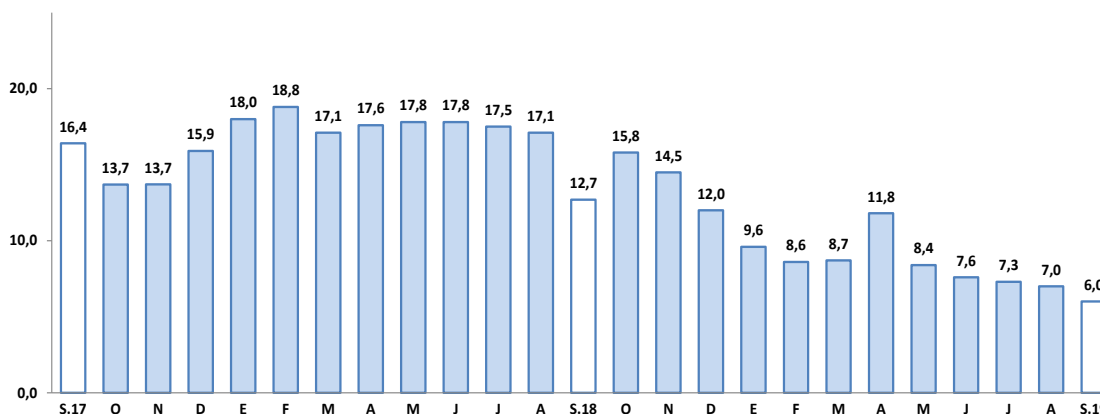

Fuente: Superintendencia de Banca, Seguros y AFP.

Elaboración: BCRP, Sucursal Arequipa, Departamento de Estudios Económicos.

- La **tasa de morosidad**, en agosto, alcanzó a 5,8 por ciento, ubicándose en 1,0 punto porcentual por encima del nivel registrado en similar período del año anterior. Las tasas más altas correspondieron a Agrobanco (46,5 por ciento) y a las EDPYMES (8,5 por ciento); en tanto que, las tasas más bajas correspondieron al Banco de la Nación (1,8 por ciento) y a la Banca Múltiple (5,4 por ciento). Las Cajas Municipales y las Financieras registraron tasas de 6,6 y 5,8 por ciento, respectivamente.

GRAFICO N° 5
TASA DE MOROSIDAD 1/2/
(Porcentajes)

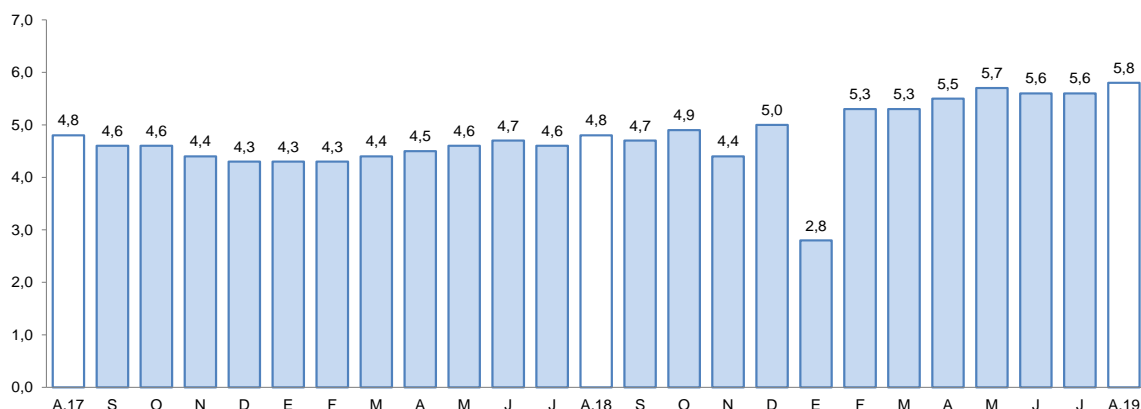

1/ Preliminar.

2/ Morosidad = (créditos vencidos + créditos en cobranza judicial) / colocaciones brutas.

Elaboración: BCRP, Sucursal Arequipa, Departamento de Estudios Económicos.

2. Depósitos

- Los **depósitos**, al finalizar el mes de setiembre, registraron un saldo de S/ 1 877 millones, lo que evidenció un incremento de 6,8 por ciento frente a su comparativo interanual. A nivel de instituciones, el Banco de la Nación capturó el 14,9 por ciento del total y sus saldos crecieron en 7,8 por ciento; la Banca Múltiple canalizó el 54,4 por ciento de las operaciones, expandiendo sus saldos en 7,9 por ciento; en tanto que, las Instituciones No Bancarias participaron del 30,7 por ciento del total y sus saldos registraron un alza de 4,6 por ciento, esencialmente por la mayor captación de las Cajas Municipales (3,3 por ciento) y las Financieras (26,9 por ciento).

CUADRO N° 9
DEPÓSITOS
(Saldos en millones de soles)

	Estructura %	Setiembre		Var.% Nominal Set-19 / Set-18
		Set-19	2018	
Banco de la Nación	14,9	260	280	7,8
Banca múltiple	54,4	946	1020	7,9
Instituciones no bancarias	30,7	551	576	4,6
Financieras	1,9	28	36	26,9
Cajas Municipales	28,7	522	539	3,3
Cajas Rurales	0,1	1	1	52,9
TOTAL	100,0	1 757	1 877	6,8
Vista	19,4	315	364	15,6
Ahorro	44,9	799	843	5,5
A plazo	35,7	643	669	4,2
MN	75,8	1316	1424	8,1
ME	24,2	440	453	2,9
ME (Mill. US\$)		133	134	0,4

Fuente: SBS y AFP

Elaboración: BCRP, Sucursal Arequipa, Departamento de Estudios Económicos.

- Por **tipo de moneda**, los depósitos en moneda nacional participaron del 75,8 por ciento del total y sus saldos se expandieron en 8,1 por ciento; mientras que, el 24,2 por ciento restante de las captaciones se realizaron en moneda extranjera, mostrando una alza de 2,9 por ciento. De esta manera, el coeficiente de dolarización fue de 24,2 por ciento, ubicándose en 0,9 puntos porcentuales por debajo del valor registrado en setiembre de 2018.

- Por **modalidad de captación**, los depósitos de ahorro concentraron el 44,9 por ciento del total de operaciones y sus saldos se expandieron en 5,5 por ciento; seguidos por los depósitos a plazo, que alcanzaron el 35,7 por ciento de las operaciones y crecieron en 4,2 por ciento; en tanto que, los depósitos a la vista capturaron el 19,4 por ciento restante y crecieron en 15,6 por ciento frente al comparativo interanual.

GRAFICO N° 6
VARIACIÓN DE LOS DEPOSITOS 1/
(Variación % respecto a similar mes del año anterior)

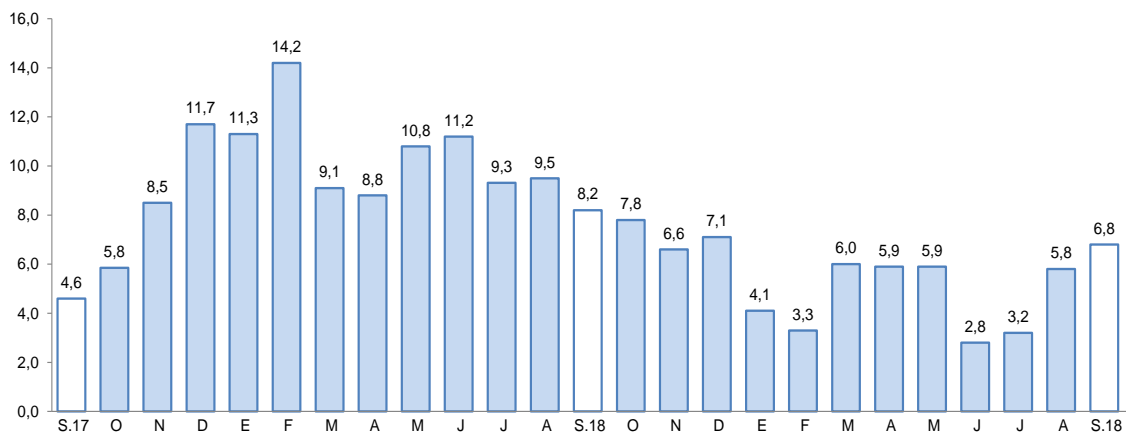

1/ Comprende Banco de la Nación, banca múltiple, cajas municipales, cajas rurales y financieras.

Fuente: Superintendencia de Banca, Seguros y AFP.

Elaboración: BCRP, Sucursal Arequipa, Departamento de Estudios Económicos.

- El ratio **colocaciones/depósitos** en Tacna, en setiembre, alcanzó a 1,40, situándose ligeramente por debajo del valor alcanzado al cierre del mismo mes del año anterior (1,41).

IV. EJECUCIÓN DEL PRESUPUESTO DE GASTOS DEL GOBIERNO GENERAL

1. Ejecución del gasto corriente no financiero

- En setiembre, el **gasto corriente** sumó S/ 91 millones, mostrando una reducción de 2,0 por ciento frente al periodo comparativo, debido al menor gasto del Gobierno nacional (-16,7 por ciento), resultado atenuado por el Gobierno regional y, en menor medida, de los Gobiernos locales, que incrementaron su gasto 15,5 por ciento y 1,7 por ciento, respectivamente.
- A nivel de rubros, Remuneraciones presentó un alza de 9,7 por ciento, impulsada por el mayor desembolso del Gobierno nacional (11,5 por ciento) así como del Gobierno regional (15,2 por ciento), aunque el gasto en los Gobiernos locales cayó 18,4 por ciento. De igual forma, el rubro Bienes y Servicios creció 25,6 por ciento, a causa del mayor desembolso en los tres niveles de gobierno: Gobierno nacional (31,2 por ciento), Gobierno regional (28,9 por ciento) y Gobiernos locales (17,4 por ciento). En contraste, las Transferencias se redujeron 59,7 por ciento, debido al menor gasto del Gobierno nacional (-76,6 por ciento), Gobierno regional (-5,2 por ciento) y Gobiernos locales (-19,5 por ciento).

CUADRO N° 10
TACNA: EJECUCIÓN DEL GASTO CORRIENTE NO FINANCIERO 1/ 2
(Miles de soles)

	Setiembre			Enero - Setiembre		
	2018	2019	Var.% real	2018	2019	Var.% real
I. GASTOS CORRIENTES	91	91	-2,0	802	829	1,2
Gobierno nacional	43	37	-16,7	356	377	3,5
Gobierno regional	33	39	15,5	300	321	4,6
Gobiernos locales	15	16	1,7	146	132	-11,5
Remuneraciones	47	52	9,7	455	464	-0,4
Gobierno nacional	19	22	11,5	199	201	-1,0
Gobierno regional	22	26	15,2	204	218	4,3
Gobiernos locales	6	5	-18,4	53	45	-16,3
Bienes y Servicios	24	30	25,6	215	224	2,0
Gobierno nacional	9	11	31,2	77	91	14,9
Gobierno regional	7	9	28,9	51	52	0,0
Gobiernos locales	9	10	17,4	87	81	-8,4
Transferencias 1/	21	9	-59,7	132	141	5,3
Gobierno nacional	16	4	-76,6	80	85	3,7
Gobierno regional	4	4	-5,2	45	51	10,9
Gobiernos locales	1	1	-19,5	6	6	-14,2
II. FORMACIÓN BRUTA DE CAPITAL	30	37	24,0	338	256	-25,9
Gobierno nacional	7	10	40,6	76	77	-1,7
Gobierno regional	4	11	178,7	121	103	-16,3
Gobiernos locales	19	16	-13,9	141	76	-47,2
III OTROS GASTOS DE CAPITAL 2/	0	0	-100,0	1	4	258,5
GASTO NO FINANCIERO TOTAL (I+II+III)	121	129	4,3	1 141	1 090	-6,6
Gobierno nacional	50	47	-8,7	434	457	3,3
Gobierno regional	37	50	32,5	421	424	-1,4
Gobiernos locales	34	32	-7,0	287	208	-29,1

1/ Información actualizada al 30 de setiembre de 2019.

2/ Comprende la adquisición de activos no financieros

Fuente: MEF.

Elaboración: BCRP, Sucursal Arequipa. Departamento de Estudios Económicos.

- En el periodo acumulado a setiembre, el **gasto corriente** fue de S/ 829 millones, registrando una expansión real de 1,2 por ciento frente al periodo acumulado del 2018, ante el incremento del gasto del Gobierno nacional (3,5 por ciento) y Gobierno regional (4,6 por ciento), resultado atenuado por el menor gasto de los Gobiernos locales (-11,5 por ciento).
- A nivel de **rubros**, Remuneraciones muestra una contracción de 0,4 por ciento, explicado por el menor monto desembolsado tanto del Gobierno nacional (-1,0 por ciento) y Gobiernos locales (-16,3 por ciento), en tanto el gasto del Gobiernos regional creció 4,3 por ciento. en contraste, el gasto de Bienes y Servicios se expandió 25,6 por ciento, debido a mayores gastos desembolsados del Gobierno nacional (14,9 por ciento), contrarrestados parcialmente por la caída del gasto de los Gobiernos locales (-8,4 por ciento). Asimismo, las Transferencias crecieron 5,3 por ciento, puesto que se registraron mayores desembolsos del Gobierno nacional (3,7 por ciento) y Gobierno regional (10,9 por ciento).
- En setiembre, la **inversión pública** (formación bruta de capital) sumó S/ 37 millones, lo que representa una expansión real de 24,0 por ciento; proveniente de la ejecución del Gobierno nacional (40,6 por ciento) y, en mayor medida, del Gobierno regional (178,7 por ciento), aun cuando el gasto de inversión de los Gobiernos locales disminuyó 13,9 por ciento. En el periodo acumulado, la inversión se contrajo en 25,9 por ciento en términos reales, ante la caída de la

inversión en los tres niveles de gobierno: Gobierno nacional (-1,7 por ciento), Gobierno regional (-16,3 por ciento) y, especialmente, Gobiernos locales (-47,2 por ciento).

- De esta manera, el avance de ejecución de la inversión pública en la región fue de 44,6 por ciento del PIM, impulsado por el Gobierno nacional que reportó un avance de 52,2 por ciento, el Gobierno regional con una ejecución del 40,4 por ciento y los Gobiernos locales con un avance acumulado de 44,5 por ciento.

GRÁFICO Nº 7
TACNA: VARIACIÓN DE LA INVERSIÓN PÚBLICA
(Variación % real)

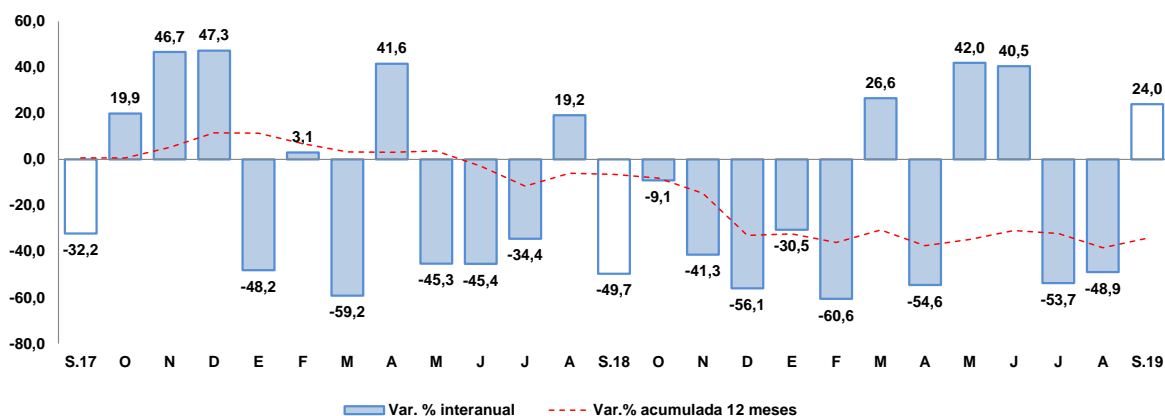

Fuente: Ministerio de Economía y Finanzas.
Elaboración: BCRP, Sucursal Arequipa, Departamento de Estudios Económicos

- Los principales proyectos que se ejecutaron en los tres niveles de gobierno fueron:

Por el **Gobierno nacional**:

- Integración vial Tacna - La Paz; con un monto de inversión de S/ 2,1 millones.
- Instalación de banda ancha para la conectividad integral y desarrollo social de la región Tacna; por un monto S/ 2,0 millones.
- Construcción y equipamiento de una nueva planta de tratamiento de agua potable de Calana, distrito de Calana, provincia Tacna; con S/ 1,8 millones.
- Mejoramiento del Centro de Servicios al Contribuyente, así como del Centro de Control y Fiscalización de Tacna; con un monto de inversión de S/ 924,5 mil.
- Instalación mejoramiento y ampliación de los servicios turísticos públicos de la estación ferrocarril Tacna - Arica en el sector Museo Ferroviario, distrito de Tacna, provincia de Tacna; por S/ 475,0 mil.

En el **Gobierno regional**:

- Mejoramiento de los servicios de salud del Hospital Hipólito Unanue de Tacna, distrito y provincia de Tacna; con un monto de S/ 3,2 millones.
- Mejoramiento del servicio educativo en la I.E. N°42217 Nuestros Héroes de la Guerra del Pacífico, distrito y provincia de Tacna; con un monto de S/ 943,4 mil.

- Mejoramiento de los servicios de salud en el Centro de Salud Metropolitano en el distrito de Tacna, provincia Tacna; con S/ 660,5 mil.
- Mejoramiento del servicio educativo técnico productivo Cetpro Gregorio Albarracín de Tarata, distrito y provincia de Tarata; con un monto de inversión de S/ 588,8 mil.
- Creación del Centro de Atención Integral a poblaciones vulnerables afectadas por violencia familiar en el departamento de Tacna; con un monto de S/ 575,8 mil.

Por los **Gobiernos locales:**

- Creación de la infraestructura de riego represamiento Cularjahuirra para la comisión de regantes Camilaca, distrito de Camilaca, provincia de Candarave; con un monto de S/ 1,9 millones.
- Mejoramiento vial en la junta vecinal Almirante Miguel Grau de la ciudad de Tacna, provincia de Tacna; por S/ 1,3 millones.
- Mejoramiento del servicio de transitabilidad peatonal y vehicular de la asociación de vivienda Villa Belén de Jesús de la ciudad de Tacna, provincia de Tacna; con una inversión de S/ 858,7 mil.
- Mejoramiento del servicio de transitabilidad peatonal y vehicular en la Av. Caplina en el tramo comprendido entre Av. Litoral y Av. Zarumilla, distrito de Tacna, provincia de Tacna; con un monto S/ 682,7 mil.
- Adquisición de contenedor vehículo para alza de contenedores bombas hidráulicas y compactadora de residuos; en el servicio de limpieza pública distrito de Inclán, provincia Tacna; con un monto S/ 430,1 mil.

V. ANEXOS



ANEXO 1

TACNA: PRODUCCIÓN AGROPECUARIA 1/
(Toneladas métricas)

PRODUCTOS	2018				2019									PRODUCTOS
	SEP	OCT	NOV	DIC	ENE	FEB	MAR	ABR	MAY	JUN	JUL	AGO	SEP	
AGRICOLA														AGRICOLA
Cebolla	664	352	185	289	1 010	292	1 361	3 973	148	450	718	618	265	Cebolla
Olivo	6 820	2 455	0	0	0	0	5 470	41 951	53 851	30 550	6 380	7 685	0	Olivo
Orégano	1 059	1 384	2 288	1 108	484	5	403	2 873	1 391	349	349	329	375	Orégano
Sandía	0	468	722	3 935	4 435	2 958	1 000	486	162	0	0	0	105	Sandía
Alfalfa	19 067	19 941	20 372	20 759	20 958	20 738	20 344	20 385	19 231	19 331	18 590	18 474	18 873	Alfalfa
Aji	62	0	30	680	1 831	2 499	2 615	681	317	111	282	84	134	Aji
Maiz amiláceo	0	0	0	0	0	5	8	31	31	1 796	305	0	14	Maiz amiláceo
Maiz chala	12 121	11 334	12 668	12 672	12 281	10 374	6 007	6 700	10 812	10 761	7 854	10 546	11 839	Maiz chala
Maiz choclo	153	121	44	176	26	186	192	214	0	60	104	234	142	Maiz choclo
Papa	582	268	311	185	141	1 019	2 828	1 630	360	0	326	373	531	Papa
Pimiento	187	150	82	347	298	114	204	105	55	454	247	134	145	Pimiento
Tomate	846	899	703	925	1 002	1 087	979	618	370	278	523	857	634	Tomate
Vid	0	0	0	0	966	2 090	3 610	50	0	0	0	0	0	Vid
Zapallo	2 331	861	406	267	1 280	469	1 306	504	199	0	820	1 542	3 623	Zapallo
Otros Agrícolas														Otros Agrícolas
Frijol vainita	413	259	70	0	0	0	0	0	0	80	373	510	162	Frijol vainita
Brócoli	181	150	180	184	190	76	80	70	90	92	87	127	119	Brócoli
Col o Repollo	182	166	196	181	285	123	85	55	95	79	93	116	135	Col o Repollo
Lechuga	213	228	299	272	278	69	70	113	79	116	122	180	211	Lechuga
Pepinillo	143	116	248	322	138	219	279	135	368	132	64	224	145	Pepinillo
PECUARIO														PECUARIO
Carne de ave	1 424	1 671	1 600	1 795	1 778	1 539	1 658	1 747	1 787	1 722	1 752	1 776	1 462	Carne de ave
Carne de porcino	228	227	228	246	205	226	225	218	224	225	227	224	216	Carne de porcino
Carne de vacuno	82	81	87	93	68	81	76	76	80	83	84	81	84	Carne de vacuno
Huevo	450	436	461	457	458	458	475	519	451	509	488	469	462	Huevo
Leche	2 078	2 145	1 831	2 001	2 113	1 887	2 092	2 014	2 064	1 973	2 036	2 041	2 018	Leche
Otros Pecuarios														Otros Pecuarios
Carne de alpaca	18	17	16	18	14	14	15	16	19	21	23	24	21	Carne de alpaca
Carne de llama	11	12	11	13	9	9	10	10	11	12	12	12	12	Carne de llama
Carne de caprino	7	7	6	7	5	5	5	6	6	7	7	7	7	Carne de caprino
Carne de ovino	15	16	16	18	13	14	15	14	15	16	16	16	17	Carne de ovino

1/ Cifras Preliminares

Fuente: Ministerio de Agricultura y Gerencia Regional de Agricultura y Riego-Tacna
Elaboración: BCRP - Sucursal Arequipa. Departamento de Estudios Económicos.



ANEXO 2

**TACNA: EXTRACCIÓN DE ESPECIES HIDROBIOLÓGICAS 1/
(Toneladas métricas)**

ESPECIES	2018				2019									ESPECIES
	SET	OCT	NOV	DIC	ENE	FEB	MAR	ABR	MAY	JUN	JUL	AGO	SET	
CHD 2/	70	244	506	228	197	225	127	141	69	412	727	779	425	CHD 2/
1. Fresco	70	244	506	228	196	225	126	140	68	411	727	779	423	1. Fresco
2. Congelado	0	0	0	0	0	0	0	0	0	0	0	0	0	2. Congelado
3. Seco	0	0	1	0	0	0	1	1	1	0	0	0	1	3. Seco

1/ Cifras preliminares

2/ Consumo Humano Directo

Fuente: Ministerio de la Producción -Tacna

Elaboración: BCRP - Sucursal Arequipa. Departamento de Estudios Económicos.



ANEXO 3

TACNA: PRODUCCION MINERA 1/

PRODUCTOS	2018				2019									PRODUCTOS
	SET	OCT	NOV	DIC	ENE	FEB	MAR	ABR	MAY	JUN	JUL	AGO	SET	
MINERIA METÁLICA														MINERIA METÁLICA
Cobre (TMF)	12 996	13 406	16 081	17 840	14 693	14 369	23 317	19 667	26 975	21 225	23 935	22 803	20 610	Cobre (TMF)
Oro (KGF)	304	289	274	390	278	256	269	301	278	320	249	273	318	Oro (KGF)
Plata (KGF)	5 410	5 604	7 038	7 962	6 468	5 978	9 737	8 575	12 298	9 437	10 313	9 800	8 632	Plata (KGF)
Molibdeno (TMF)	392	380	348	305	188	171	213	519	656	693	626	568	880	Molibdeno (TMF)

1/ Cifras Preliminares

Fuente: Ministerio de Energía y Minas.

Elaboración: BCRP - Sucursal Arequipa. Departamento de Estudios Económicos.

ANEXO 4

TACNA: EXPORTACIONES POR TIPO DE PRODUCTO 1/
(Valor FOB - Millones de US\$)

TIPO	2018				2019									TIPO
	SET	OCT	NOV	DIC	ENE	FEB	MAR	ABR	MAY	JUN	JUL	AGO	SET	
PRODUCTOS TRADICIONALES	11,6	1,3	9,4	2,0	8,7	1,9	1,3	6,0	1,3	7,0	11,7	11,3	28,6	PRODUCTOS TRADICIONALES
Agropecuario	0,0	0,0	0,0	0,0	0,0	0,0	0,0	0,0	0,0	0,0	0,0	0,0	0,0	Agropecuario
Pesquero	0,0	0,0	0,0	0,0	0,0	0,0	0,0	0,0	0,0	0,0	0,0	0,0	0,0	Pesquero
Minero	11,6	1,3	9,4	2,0	8,7	1,9	1,3	6,0	1,3	7,0	11,7	11,3	28,6	Minero
Petróleo y Derivados	0,0	0,0	0,0	0,0	0	0,0	0,0	0,0	0,0	0,0	0,0	0	0	Petroleo y Derivados
PRODUCTOS NO TRADICIONALES	9,5	13,4	11,8	20,2	11,5	8,0	10,6	9,7	10,6	11,6	12,7	14,3	10,8	PRODUCTOS NO TRADICIONALES
Agropecuario	4,7	5,2	4,7	4,5	5,4	3,8	4,9	4,4	4,8	5,0	5,4	6,7	5,3	Agropecuario
Textiles	0,3	0,3	0,3	0,4	0,2	0,3	0,2	0,3	0,3	0,3	0,2	0,3	0,1	Textiles
Pesquero	2,4	2,7	3,8	3,9	2,1	2,9	3,5	3,1	3,6	4,4	5,2	5,6	4,0	Pesquero
Maderas y papeles	0,7	0,9	0,7	0,7	0,6	0,7	0,6	0,8	0,8	0,7	0,9	0,4	0,0	Maderas y papeles
Químico	1,1	0,7	0,7	0,8	0,6	0,2	0,8	0,5	0,9	0,9	0,6	1,1	1,1	Químico
Mineral no Metálico	0,1	0,1	0,1	0,1	0,1	0,1	0,1	0,1	0,1	0,1	0,1	0,1	0,1	Mineral no Metálico
Siderúrgico	0,0	0,0	0,1	0,0	0,0	0,0	0,0	0,0	0,0	0,0	0,0	0,0	0,0	Siderurgico
Metal Mecánico	0,0	3,3	1,3	9,7	2,4	0,0	0,4	0,3	0,0	0,2	0,2	0,1	0,1	Metal Mecánico
Otros	0,0	0,2	0,1	0,1	0,1	0,0	0,1	0,0	0,1	0,1	0,1	0,1	0,1	Otros
EXPORTACIONES FOB	21,1	14,8	21,2	22,2	20,2	9,8	11,9	15,7	11,9	18,6	24,4	25,7	39,4	EXPORTACIONES FOB

1/ Cifras Preliminares

Fuente: SUNAT.

Elaboración: BCRP - Sucursal Arequipa. Departamento de Estudios Económicos.



ANEXO 5

TACNA: ESTRUCTURA DE EXPORTACIONES POR PRINCIPALES PAÍSES DE DESTINO

ENERO - SETIEMBRE

(Valor FOB - Millones de US\$)

País	Principales Productos	% del Total	Valor FOB acumulado	Estructura % por país
Chile		30,1	53,5	100,0%
	Minerales de molibdeno y sus concentrados		22,6	42,2%
	Aceitunas		7,3	13,6%
	Papel Higiénico		3,9	7,2%
	Cátodos de cobre refinado		3,4	6,3%
	Automóviles para mas de 16 personas		2,6	4,8%
	Las demás placas de polimeros de etileno		2,2	4,1%
	Aceitunas preparadas o conservadas, sin congelar		1,5	2,8%
	Orégano fresco o seco		1,0	1,9%
	Otros		9,1	17,1%
Corea del Sur		13,4	23,8	100,0%
	Minerales de cobre y sus concentrados		13,3	56,0%
	Minerales de molibdeno y sus concentrados		3,3	14,0%
	Jibias, globitos, calamares y potas		2,6	11,1%
	Las demás conservas de pescados - Sucedáneos del caviar		2,1	8,7%
	Otros		2,4	10,2%
Brasil		10,5	18,7	100,0%
	Aceitunas preparadas o conservadas, sin congelar		13,1	69,9%
	Orégano fresco o seco		4,1	22,1%
	Otros		1,5	8,0%
RP China		10,4	18,4	100,0%
	Minerales de cobre y sus concentrados		14,7	79,9%
	Minerales de molibdeno y sus concentrados		1,3	7,1%
	Otros		2,4	13,0%
Italia		7,6	13,5	100,0%
	Cátodos de cobre refinado		11,8	87,6%
	Jibias, globitos, calamares y potas		0,6	4,6%
	Orégano fresco o seco		0,4	2,9%
	Otros		0,7	4,9%
Japón		6,8	12,2	100,0%
	Hígados, huevas y lechas secos o ahumados		8,0	65,9%
	Lenguas de erizo de mar		2,2	17,9%
	Jibias, globitos, calamares y potas		0,7	5,4%
	Otros		1,3	10,8%
España		4,9	8,8	100,0%
	Jibias, globitos, calamares y potas		2,9	32,9%
	Aceite de oliva virgen		2,2	25,1%
	Otros		3,7	42,0%
Países Bajos		3,1	5,5	100,0%
	Minerales de molibdeno y sus concentrados		5,5	99,0%
	Jibias, globitos, calamares y potas		0,1	1,0%
Otros		13,1	23,3	
TOTAL		100,0	177,6	

Fuente: SUNAT

Elaboración: BCRP - Sucursal Arequipa. Departamento de Estudios Económicos.



ANEXO 6

TACNA: ESTRUCTURA DE EXPORTACIONES POR PRINCIPALES PRODUCTOS
ENERO - SETIEMBRE
(Valor FOB - Millones de US\$)

Producto	% del Total	Valor FOB acumulado	Estructura % por país
Minerales de molibdeno y sus concentrados	19,5	34,6	100,0%
Chile		22,6	65,2%
Países Bajos		5,5	15,8%
Corea del Sur		3,3	9,6%
Otros		3,3	9,4%
Minerales de cobre y sus concentrados	15,8	28,0	100,0%
RP China		14,7	52,5%
Corea del Sur		13,3	47,5%
Aceitunas preparadas o conservadas, sin congelar	8,7	15,4	100,0%
Brasil		13,1	84,8%
Chile		1,5	9,8%
Otros		0,8	5,5%
Cátodos de cobre refinado	8,5	15,2	100,0%
Italia		11,8	77,7%
Chile		3,4	22,3%
Orégano fresco o seco	5,4	9,6	100,0%
Brasil		4,1	43,1%
España		1,7	17,6%
Chile		1,0	10,7%
Otros		2,7	28,6%
Las demás Jibias, globitos, calamares y potas	5,1	9,1	100,0%
España		2,9	31,9%
Corea del Sur		2,6	29,1%
Japón		0,7	7,3%
Otros		2,9	31,7%
Higados, Huevas y lechas secos o ahumados	5,0	8,8	100,0%
Japón		8,0	91,1%
Otros		0,8	8,9%
Aceitunas	4,3	7,6	100,0%
Chile		7,3	95,5%
Brasil		0,3	4,5%
Otros	27,7	49,2	
TOTAL	100,0	177,6	

Fuente: SUNAT

Elaboración: BCRP - Sucursal Arequipa. Departamento de Estudios Económicos.



ANEXO 7

**TACNA: IMPORTACIONES 1/
(Valor FOB - Millones de US\$)**

DESCRIPCIÓN	2018				2019								DESCRIPCIÓN	
	SET	OCT	NOV	DIC	ENE	FEB	MAR	ABR	MAY	JUN	JUL	AGO		SET
I. BIENES DE CONSUMO	16,8	19,4	22,3	15,8	13,6	14,4	18,4	17,6	19,8	22,7	20,9	19,1	15,9	I. BIENES DE CONSUMO
Bienes de Consumo no Duradero	14,9	17,2	19,8	13,3	11,4	12,5	16,2	15,8	17,8	20,7	19,0	17,2	13,9	Bienes de Consumo no Duradero
Bienes de Consumo Duradero	1,9	2,2	2,5	2,5	2,2	1,9	2,2	1,8	1,9	2,0	1,8	1,9	2,0	Bienes de Consumo Duradero
II. INSUMOS	6,0	7,2	6,8	5,1	7,7	5,7	7,9	6,8	6,4	5,9	7,3	6,8	5,6	II. INSUMOS
Combustibles, Lubricantes y Conexos	0,9	0,7	0,1	0,2	0,9	0,2	1,0	0,7	0,6	0,8	0,5	0,8	0,2	Combustibles, Lubricantes y Conexos
Materias Primas para la Agricultura	0,3	0,2	0,3	0,1	0,5	0,1	0,1	0,1	0,0	0,2	0,5	0,1	0,2	Materias Primas para la Agricultura
Materias Primas para la Industria	4,8	6,4	6,4	4,8	6,4	5,4	6,9	6,0	5,7	4,8	6,4	5,9	5,2	Materias Primas para la Industria
III. BIENES DE CAPITAL Y MATERIALES DE CONSTRUCCIÓN	20,6	28,7	24,8	41,1	14,4	21,8	19,6	38,5	37,6	40,0	38,5	23,4	29,0	III. BIENES DE CAPITAL Y MATERIALES DE CONSTRUCCIÓN
Materiales de Construcción	0,8	1,3	1,5	1,5	1,1	0,9	1,2	1,4	0,8	1,6	1,5	2,2	1,5	Materiales de Construcción
Bienes de Capital para la Agricultura	0,1	0,3	0,1	0,2	0,2	0,4	0,4	0,3	0,1	0,4	0,4	0,3	0,4	Bienes de Capital para la Agricultura
Bienes de Capital para la Industria	2,5	5,6	4,3	4,1	4,3	4,6	3,8	6,4	6,7	6,9	7,0	4,3	6,4	Bienes de Capital para la Industria
Equipos de Transporte	17,3	21,5	18,9	35,3	8,8	16,0	14,2	30,3	30,0	31,1	29,6	16,6	20,8	Equipos de Transporte
TOTAL	43,5	55,3	53,9	62,0	35,7	41,9	46,0	62,9	63,8	68,6	66,7	49,4	50,5	TOTAL

1/ Cifras preliminares

Fuente: Superintendencia Nacional de Aduanas y de Administración Tributaria

Elaboración: BCRP - Sucursal Arequipa. Departamento de Estudios Económicos.

ANEXO 8

TACNA: ESTRUCTURA DE IMPORTACIONES POR PRINCIPALES PAÍSES DE DESTINO
ENERO - SETIEMBRE
(Valor FOB - Millones de US\$)

País	Principales Productos	% del Total	Valor FOB acumulado	Estructura % por país
Chile		34,4	167,0	100,0%
	Abrigos, chaquetones y capas de fibras sintéticas o artificiales		13,5	8,1%
	Manzanas frescas		12,0	7,2%
	Demás partes destinadas a las máquinas (grúas)		10,5	6,3%
	Los demás calzados con parte superior de materia textil		8,6	5,1%
	Los demás abrigos de fibras sintéticas o artificiales		8,2	4,9%
	Bolas y artículos similares para molinos		7,3	4,4%
	Preparaciones para concentración de minerales		6,5	3,9%
	Detonadores eléctricos		6,0	3,6%
	Las demás partes de bombas para líquidos		5,9	3,5%
	Peras		4,5	2,7%
	Cápsulas fulminantes		3,5	2,1%
	Los demás duraznos incluidos los grifones y nectarinas		2,1	1,2%
	Los demás explosivos preparados, excepto las pólvoras.		2,0	1,2%
	Otros		76,5	45,8%
Brasil		21,4	103,8	100,0%
	Los demás Vehículos automóviles para transporte		64,3	62,0%
	Vehículos diesel para transporte de mercancías		14,6	14,1%
	Tractores de carretera para semirremolques		12,6	12,2%
	Demás partes destinadas a las máquinas (grúas)		3,7	3,6%
	Los demás de vehículos		2,7	2,6%
	Otros		5,8	5,6%
Reino Unido		16,7	80,9	100,0%
	Vehículos diesel para transporte de mercancías		48,2	59,6%
	Tractores de carretera para semirremolques		16,7	20,6%
	Los demás Vehículos automóviles para transporte		13,0	16,1%
	Otros		3,0	3,7%
Singapur		8,1	39,2	100,0%
	Los demás calzados con parte superior de materia textil		17,0	43,3%
	Los demás calzados que cubran el tobillo		5,8	14,8%
	Los demás calzados con plataforma de madera		5,1	13,0%
	Los demás explosivos preparados, excepto las pólvoras.		2,0	5,0%
	Prendas, las demás fibras acrílicas		1,4	3,6%
	Los demás calzados con parte superior de caucho hasta el tobillo		0,9	2,3%
	Otros		7,1	18,1%
Zonas Francas Del Perú		5,7	27,6	100,0%
	Ladrillos de construcción		6,2	22,5%
	Radiales		4,2	15,2%
	Hidrogenosulfuro (sulfhidrato) de sodio		3,9	14,3%
	Ropas de fibras sintéticas o artificiales		3,1	11,3%
	Poliétileno de densidad < a 0,94		2,5	9,2%
	Neumáticos nuevos de caucho, radiales		1,5	5,6%
	Otros		6,1	21,9%
República Popular De China		5,1	24,6	100,0%
	Los demás suéteres de fibras acrílicas o modacrílicas		1,6	6,5%
	Los demás calzados que cubran el tobillo		1,5	6,1%
	Radiales		1,4	5,9%
	Los demás Vehículos automóviles para transporte		1,4	5,7%
	Automóvil para el transporte de menor de 16 personas		1,3	5,2%
	Los demás abrigos de fibras sintéticas o artificiales		1,1	4,4%
	Otros		16,3	66,4%
Otros		8,7	42,3	
TOTAL		100,0	485,4	

Fuente: SUNAT

Elaboración: BCRP - Sucursal Arequipa. Departamento de Estudios Económicos.



ANEXO 9

TACNA: ESTRUCTURA DE IMPORTACIONES POR PRINCIPALES PRODUCTOS
ENERO - SETIEMBRE
(Valor FOB - Millones de US\$)

Producto	% del Total	Valor FOB acumulado	Estructura % por país
Los demás Vehículos automóviles para transporte	16,7	80,9	100,0%
Brasil		64,3	79,5%
Reino Unido		13,0	16,1%
Uruguay		2,2	2,7%
Otros		1,4	1,7%
Vehículos diesel para transporte de mercancías	13,0	62,9	100,0%
Reino Unido		48,2	76,5%
Brasil		14,6	23,2%
República Popular De China		0,1	0,1%
Otros		0,1	0,1%
Tractores de carretera para semirremolques	6,0	29,4	100,0%
Reino Unido		16,7	56,7%
Brasil		12,6	43,0%
Otros		0,1	0,3%
Los demás calzados con parte superior de materia textil	5,5	26,7	100,0%
Singapur		17,0	63,6%
Chile		8,6	32,1%
Estados Unidos		0,5	1,7%
Otros		0,7	2,5%
Demás partes destinadas a las máquinas (grúas)	3,5	17,2	100,0%
Chile		10,5	60,8%
Brasil		3,7	21,8%
Perú		2,6	15,3%
Otros		0,4	2,2%
Los demás abrigos para mujeres de fibras sintéticas	2,9	14,2	100,0%
Chile		13,5	95,4%
Otros		0,6	4,6%
Manzanas frescas	2,5	12,0	100,0%
Chile		12,0	100,0%
Los demás calzados que cubran el tobillo	2,2	10,7	100,0%
Singapur		5,8	54,0%
República Popular De China		1,5	13,9%
Chile		1,4	13,0%
Otros		2,1	19,1%
Otros	47,7	231,4	
TOTAL	100,0	485,4	

Fuente: SUNAT

Elaboración: BCRP - Sucursal Arequipa. Departamento de Estudios Económicos.



ANEXO 10

TACNA: INGRESOS RECAUDADOS POR EL GOBIERNO CENTRAL
(Millones de soles)

	2018					2019								
	AGO	SEP	OCT	NOV	DIC	ENE	FEB	MAR	ABR	MAY	JUN	JUL	AGO	
I. INGRESOS TRIBUTARIOS	51	56	50	58	60	54	42	50	61	67	60	65	52	I. INGRESOS TRIBUTARIOS
1. Impuesto a los Ingresos	9	8	9	9	9	10	10	12	13	8	6	8	8	1. Impuesto a los Ingresos
- Personas Naturales	3	2	3	2	2	4	3	3	3	3	2	3	3	- Personas Naturales
- Personas Jurídicas	5	5	6	6	6	7	6	5	5	4	3	5	5	- Personas Jurídicas
- Regularizaciones	0	0	0	0	0	0	2	4	4	1	0	0	0	- Regularizaciones
2. Impuesto a la Importación	5	5	6	7	5	4	3	5	5	6	7	6	6	2. Impuesto a la Importación
3. Impuesto General a las Ventas	35	41	33	41	44	37	27	32	40	52	46	48	37	3. Impuesto General a las Ventas
- Operaciones Internas	6	6	6	5	6	7	6	6	6	6	7	6	6	- Operaciones Internas
- Operaciones Externas	29	35	27	36	38	30	20	26	34	46	39	42	31	- Operaciones Externas
4. Impuesto Selectivo al Consumo	0	0	0	0	0	0	0	0	0	0	0	0	0	4. Impuesto Selectivo al Consumo
5. Otros Ingresos Tributarios	1	2	1	1	1	2	1	1	4	1	1	2	1	5. Otros Ingresos Tributarios
II. INGR. NO TRIBUTARIOS	0	0	0	0	0	0	0	0	0	0	0	0	0	II. INGR. NO TRIBUTARIOS
INGRESOS CORRIENTES (I+II)	51	56	50	59	60	55	42	50	61	67	60	66	53	INGRESOS CORRIENTES (I+II)

Fuente: SUNAT

Elaboración: BCRP, Sucursal Arequipa. Departamento de Estudios Económicos.



ANEXO 11

**TACNA: EJECUCIÓN DE GASTOS DEL GOBIERNO NACIONAL 3/
(Millones de soles)**

	2018				2019									
	SET	OCT	NOV	DIC	ENE	FEB	MAR	ABR	MAY	JUN	JUL	AGO	SET	
GASTOS NO FINANCIEROS	50	46	45	77	51	51	47	57	52	51	59	42	47	GASTOS NO FINANCIEROS
A. GASTOS CORRIENTES	43	35	38	50	43	41	44	46	38	40	52	35	37	A. GASTOS CORRIENTES
1. Remuneraciones	19	19	20	23	21	22	22	23	23	22	25	22	22	1. Remuneraciones
2. Bienes y servicios	9	11	11	16	5	9	11	12	10	11	11	10	11	2. Bienes y servicios
3. Transferencias 1/	16	6	7	11	17	11	10	12	5	7	17	3	4	3. Transferencias 1/
B. GASTOS DE CAPITAL	7	11	8	27	8	10	4	10	14	8	7	7	10	B. GASTOS DE CAPITAL
1. Formación bruta de capital	7	10	8	26	8	10	4	10	14	8	7	7	10	1. Formación bruta de capital
2. Otros gastos de capital 2/	0	1	0	1	0	0	0	0	0	0	0	0	0	2. Otros gastos de capital 2/

1/ Incluye el pago de pensiones, donaciones, transferencias y otros gastos corrientes.

2/ Incluye donaciones y transferencias.

3/ Información actualizada al 30 de setiembre de 2019.

Fuente: MEF

Elaboración: BCRP, Sucursal Arequipa. Departamento de Estudios Económicos.

ANEXO 12

TACNA: EJECUCIÓN DE GASTOS DEL GOBIERNO REGIONAL 3/
(Millones de soles)

	2018				2019									
	SET	OCT	NOV	DIC	ENE	FEB	MAR	ABR	MAY	JUN	JUL	AGO	SET	
GASTOS NO FINANCIEROS	37	40	40	62	33	31	61	42	42	73	43	50	50	GASTOS NO FINANCIEROS
A. GASTOS CORRIENTES	33	35	34	54	31	30	33	34	34	51	36	34	39	A. GASTOS CORRIENTES
1. Remuneraciones	22	23	22	31	25	23	23	24	24	24	26	24	26	1. Remuneraciones
2. Bienes y servicios	7	9	8	17	2	3	5	8	6	7	6	6	9	2. Bienes y servicios
3. Transferencias 1/	4	4	3	7	4	3	4	3	4	21	4	4	4	3. Transferencias 1/
B. GASTOS DE CAPITAL	4	5	7	7	2	1	29	7	7	22	7	16	11	B. GASTOS DE CAPITAL
1. Formación bruta de capital	4	5	7	7	2	1	29	7	7	22	7	16	11	1. Formación bruta de capital
2. Otros gastos de capital 2/	0	0	0	0	0	0	0	0	0	0	0	0	0	2. Otros gastos de capital 2/

1/ Incluye el pago de pensiones, donaciones, transferencias y otros gastos corrientes.

2/ Incluye donaciones y transferencias.

3/ Información actualizada al 30 de setiembre de 2019.

Fuente: MEF

Elaboración: BCRP, Sucursal Arequipa. Departamento de Estudios Económicos.



ANEXO 13

TACNA: EJECUCIÓN DE GASTOS DE LOS GOBIERNOS LOCALES 3/
(Millones de soles)

	2018				2019									
	SET	OCT	NOV	DIC	ENE	FEB	MAR	ABR	MAY	JUN	JUL	AGO	SET	
GASTOS NO FINANCIEROS	34	42	43	70	6	19	23	28	24	25	27	26	32	GASTOS NO FINANCIEROS
A. GASTOS CORRIENTES	15	17	20	33	6	13	15	16	18	17	18	15	16	A. GASTOS CORRIENTES
1. Remuneraciones	6	6	8	10	5	6	5	5	5	5	6	5	5	5 1. Remuneraciones
2. Bienes y servicios	9	10	11	21	1	6	9	11	12	12	11	9	10	10 2. Bienes y servicios
3. Transferencias 1/	1	1	1	2	0	0	1	1	1	1	1	1	1	1 3. Transferencias 1/
B. GASTOS DE CAPITAL	19	25	23	37	0	6	8	11	7	8	9	11	16	B. GASTOS DE CAPITAL
1. Formación bruta de capital	19	25	23	37	0	6	8	11	7	8	9	11	16	16 1. Formación bruta de capital
2. Otros gastos de capital 2/	0	0	0	0	0	0	0	0	0	0	0	0	0	0 2. Otros gastos de capital 2/

1/ Incluye el pago de pensiones, donaciones, transferencias y otros gastos corrientes.

2/ Incluye donaciones y transferencias.

3/ Información actualizada al 30 de setiembre de 2019.

Fuente: MEF

Elaboración: BCRP, Sucursal Arequipa. Departamento de Estudios Económicos.

ANEXO 14

TACNA: CRÉDITOS
(Saldo en millones de soles)

ENTIDADES	2018				2019									ENTIDADES
	SET	OCT	NOV	DIC	ENE	FEB	MAR	ABR	MAY	JUN	JUL	AGO	SET	
I. BANCO DE LA NACIÓN	87	87	87	88	89	90	90	89	87	87	86	85	85	I. BANCO DE LA NACIÓN
II. AGROBANCO	17	16	15	15	15	12	11	11	11	11	11	11	11	II. AGROBANCO
III. BANCA MÚLTIPLE	1 510	1 523	1 532	1 529	1 501	1 488	1 495	1 619	1 569	1 570	1 568	1 572	1 562	III. BANCA MÚLTIPLE
IV. INSTIT. NO BANCARIAS	868	883	902	916	916	924	933	938	946	954	956	961	971	IV. INSTIT. NO BANCARIAS
Empresas Financieras	198	202	206	209	207	209	209	210	212	214	214	213	214	Empresas Financieras
Cajas Municipales	664	675	690	700	702	708	718	721	727	733	735	741	750	Cajas Municipales
Cajas Rurales	5	5	1	6	6	6	6	6	6	6	6	6	6	Cajas Rurales
Edpymes	1	1	1	1	1	1	1	1	1	1	1	1	1	Edpymes
TOTAL (I+II+III)	2 481	2 509	2 537	2 548	2 521	2 514	2 530	2 657	2 614	2 622	2 621	2 629	2 629	TOTAL (I+II+III)
Moneda Nacional	2 250	2 270	2 301	2 321	2 312	2 312	2 328	2 450	2 404	2 418	2 428	2 439	2 444	Moneda Nacional
Moneda Extranjera	231	239	236	228	209	202	203	207	210	203	193	190	185	Moneda Extranjera

Fuente: SBS y AFP

Elaboración: BCRP, Sucursal Arequipa. Departamento de Estudios Económicos.



ANEXO 15

TACNA: DEPÓSITOS
(Saldo en millones de soles)

ENTIDADES	2018				2019									ENTIDADES
	SET	OCT	NOV	DIC	ENE	FEB	MAR	ABR	MAY	JUN	JUL	AGO	SET	
I. BANCO DE LA NACIÓN	260	263	259	263	267	262	259	266	267	275	277	278	280	I. BANCO DE LA NACIÓN
II. BANCA MÚLTIPLE	946	657	960	1 056	960	967	1 025	1 013	999	959	976	1 020	1 020	II. BANCA MÚLTIPLE
III. INSTIT. NO BANCARIAS	551	552	561	551	563	563	562	563	568	570	577	574	576	III. INST. NO BANCARIAS
Empresas Financieras	28	29	30	31	33	33	33	34	35	36	35	35	36	Empresas Financieras
Cajas Municipales	522	522	529	519	529	528	527	527	532	533	540	538	539	Cajas Municipales
Cajas Rurales	1	1	1	1	1	1	1	1	1	1	1	1	1	Cajas Rurales
TOTAL (I+II+III)	1 757	1 772	1 780	1 870	1 790	1 792	1 846	1 841	1 834	1 804	1 829	1 873	1 877	TOTAL (I+II+III)
Moneda Nacional	1 316	1 311	1 333	1 370	1 371	1 350	1 389	1 381	1 394	1 365	1 397	1 425	1 424	Moneda Nacional
Moneda Extranjera	440	461	447	499	419	442	457	460	440	439	432	448	453	Moneda Extranjera

Fuente: SBS y AFP

Elaboración: BCRP, Sucursal Arequipa. Departamento de Estudios Económicos.