

**BANCO CENTRAL DE RESERVA DEL PERU**

**SUCURSAL AREQUIPA**



**TACNA: Síntesis de Actividad Económica**

**Julio 2019<sup>1</sup>**

**Departamento de Estudios Económicos**

---

<sup>1</sup> En el presente informe participaron: Lizzie Jugo, Nilda Cabrera, Alberto Carrasco y Angel Frisancho.

## ÍNDICE

*Página*

<b>RESUMEN EJECUTIVO .....</b>	<b>3</b>
<b>I. ACTIVIDAD PRODUCTIVA.....</b>	<b>5</b>
1. Actividad primaria .....	5
1.1 Sector agropecuario .....	5
1.2 Sector pesca.....	7
1.3 Sector minería .....	7
2. Otros indicadores sectoriales .....	8
2.1 Arribos a los establecimientos de hospedaje .....	8
<b>II. SECTOR EXTERNO.....</b>	<b>9</b>
1. Exportaciones .....	9
<b>III. CRÉDITOS Y DEPÓSITOS .....</b>	<b>10</b>
1. Créditos .....	10
2. Depósitos.....	12
<b>IV. EJECUCIÓN DEL PRESUPUESTO DE GASTOS DEL GOBIERNO GENERAL.....</b>	<b>13</b>
1. Ejecución del gasto corriente no financiero.....	13
<b>V. ANEXOS .....</b>	<b>17</b>



## RESUMEN EJECUTIVO

---

### Principales hechos de importancia

- En julio, se registraron resultados mixtos en la actividad primaria. El **sector agropecuario** reportó una contracción de 56,2 por ciento; mientras que el **sector minero** registró un crecimiento de 59,8 por ciento y la **actividad pesquera** reportó una expansión de 171,2 por ciento en el período comparativo interanual.
- En cuanto al desempeño de los **otros indicadores de la actividad económica**, los **créditos y depósitos** reportaron crecimientos del 7,3 y 3,2 por ciento, respectivamente; mientras que, las **exportaciones** regionales se expandieron en 102,5 por ciento y la inversión pública registró contracción real de 53,7 por ciento.

### Actividad primaria

- El **sector agropecuario** se contrajo en 56,2 por ciento, debido a la menor dinamismo registrado en la actividad agrícola (-70,5 por ciento) asociada a la menor producción de cultivos destinados al mercado externo y agroindustria (-80,9 por ciento); mientras que, la producción destinada al mercado interno creció en 17,3 por ciento y, en la misma línea, la actividad pecuaria se expandió en 6,2 por ciento. En el período acumulado, el sector experimentó una recuperación de 1,3 por ciento, asociada al resultado favorable tanto del subsector agrícola (1,2 por ciento), como pecuaria (1,9 por ciento).
- En julio, el **sector pesquero** registró un crecimiento de 171,2 por ciento en el período interanual, ante la mayor captura de recursos dirigidos al consumo humano directo (907,1 por ciento). Entre enero y julio, el sector reportó una caída de 44,6 por ciento debido a la menor extracción de recursos marinos para el consumo humano directo (-0,4 por ciento)
- La **actividad minera**, en julio, registró un crecimiento de 59,8 por ciento frente a similar mes del año previo, principalmente por los mayores volúmenes de producción de concentrado de cobre (53,0 por ciento) y molibdeno (106,6 por ciento). En el período acumulado al mes de julio, el sector reportó similar comportamiento, al mostrar un crecimiento del 47,7 por ciento, principalmente por la mayor producción de cobre (54,8 por ciento) y molibdeno (30,9 por ciento).

### Otros indicadores de actividad económica

- En mayo, el **arribo de turistas** fue 47 539 personas, lo que representó un ligero crecimiento de 0,2 por ciento frente al período comparativo interanual, impulsado por la mayor afluencia de turistas nacionales (0,8 por ciento). Entre los meses de enero y mayo, se acumuló una caída de 10,2 por ciento, debido a las menores visitas tanto de turistas nacionales (-14,9 por ciento), como de extranjeros (-3,5 por ciento).
- En julio, las **exportaciones** regionales totalizaron en US\$ 23,7 millones, expandiéndose 102,5 por ciento respecto a similar mes del 2018, debido a los mayores despachos de productos tradicionales (445,5 por ciento), relacionado a productos mineros, y no tradicionales (30,5 por ciento). En el período acumulado, las exportaciones regionales sumaron US\$ 111,8 millones, lo que se tradujo en una reducción del 10,3 por ciento respecto a su comparativo interanual
- Al mes de julio, los **créditos**, mostraron un saldo de S/ 2 621 millones, expandiéndose en 7,3 por ciento respecto a su comparativo interanual, ante las mayores colocaciones de la Banca Múltiple y las Cajas Municipales, principalmente en moneda nacional. Por otro lado, los **depósitos** reportaron un crecimiento de 3,2 por ciento frente al resultado del mismo período

del año anterior, impulsados principalmente por las mayores captaciones de depósitos de ahorro (5,8 por ciento).

- Por su parte, en julio, **la inversión pública** fue de S/ 22 millones, registrando una contracción real de 53,7 por ciento en el periodo interanual, debido a la menor ejecución de los tres niveles de gobierno: Gobierno nacional (-58,9 por ciento), Gobierno regional (-11,0 por ciento) y Gobiernos locales (-63,4 por ciento). En el periodo acumulado, la inversión pública disminuyó en 25,8 por ciento respecto al periodo comparativo.

**CUADRO N° 1**  
**OTROS INDICADORES DE ACTIVIDAD ECONOMICA**  
(Variación % respecto a similar mes del año anterior)

	Feb.19	Mar.19	Abr.19	May.19	Jun.19	Jul.19
Arribos a establecimientos de hospedaje	↓ -13,5	↓ -17,9	↓ -13,9	↑ 0,2	-	-
Exportaciones	↓ -48,3	↓ -18,6	↓ -14,5	↑ 17,7	↑ 36,2	↑ 102,5
Crédito total 2/	↑ 8,6	↑ 8,7	↑ 11,8	↑ 8,4	↑ 7,6	↑ 7,3
Depósitos2/	↑ 3,3	↑ 6,0	↑ 5,9	↑ 5,9	↑ 2,8	↑ 3,2
Inversión Pública 1/	↓ -60,6	↑ 26,7	↓ -54,6	↑ 42,0	↑ 40,5	↓ -53,7

1/ En términos reales.

2/ En términos nominales.

Fuente: BCRP – Sucursal Arequipa, SBS, SUNAT, y MEF.

## I. ACTIVIDAD PRODUCTIVA

### 1. Actividad primaria

#### 1.1 Sector agropecuario

- En julio, el **sector agropecuario** reportó una contracción de 56,2 por ciento, explicado fundamentalmente por el desempeño negativo del subsector agrícola (-70,5 por ciento), específicamente de los productos orientados al mercado externo y agroindustria (-80,9 por ciento); resultado contrarrestado parcialmente por el crecimiento en la producción de aquellos cultivos que se dirigen al mercado interno (17,3 por ciento) y el mayor dinamismo de la actividad pecuaria (6,2 por ciento). En el periodo acumulado entre los meses de enero y julio, el sector agropecuario registró una expansión de 1,3 por ciento, asociada al crecimiento del subsector agrícola (1,2 por ciento) y pecuario (1,9 por ciento).

**CUADRO N° 2**  
**SECTOR AGROPECUARIO 1/**  
(Miles de toneladas)

Subsectores	Estructura Porcentual 2017 2/	Julio			Enero - Julio				
		2018	2019	Var.%	Contribución al crecimiento 3/	2018	2019	Var.%	Contribución al crecimiento 3/
<b>SECTOR AGRICOLA</b>	<b>70,8</b>			<b>-70,5</b>	<b>-57,3</b>			<b>1,2</b>	<b>1,0</b>
<b>Orientada al mercado externo y agroindustria 2/</b>	<b>51,3</b>			<b>-80,9</b>	<b>-72,3</b>			<b>3,3</b>	<b>2,7</b>
Cebolla	1,7	0,3	0,7	125,8	0,4	13,9	8,0	-42,6	-0,7
Olivo	33,3	18,1	2,6	-85,6	-58,9	127,5	134,4	5,4	3,2
Orégano	11,3	0,4	0,3	-10,1	-0,4	5,6	5,9	4,3	0,3
Sandía	1,5	0,0	0,0	-	-	6,5	9,0	39,8	0,2
Vid	2,1	0,0	0,0	-	-	7,6	6,7	-11,4	-0,3
<b>Orientada al mercado interno 2/</b>	<b>19,5</b>			<b>17,3</b>	<b>1,8</b>			<b>-9,2</b>	<b>-1,5</b>
Alfalfa	6,7	19,1	18,6	-2,8	0,0	146,9	139,6	-5,0	-0,2
Aji	3,4	0,0	0,3	-	-	10,7	8,4	-21,9	-0,7
Frijol Vainita	0,5	0,4	0,4	1,9	0,0	0,4	0,5	9,2	0,0
Maíz amiláceo	0,2	0,0	0,3	-	-	1,3	2,2	69,6	0,2
Maíz chala	2,4	9,9	7,9	-20,3	-0,3	78,8	64,8	-17,8	-0,3
Maíz choclo	0,3	0,1	0,1	30,0	0,0	1,8	0,8	-57,1	-0,1
Melocotón	0,2	0,0	0,0	-	-	0,4	0,4	-8,3	0,0
Papa	0,9	0,2	0,3	39,9	0,1	8,6	6,3	-26,5	-0,2
Pera	0,2	0,0	0,0	-100,0	0,0	1,0	1,4	36,7	0,1
Pimiento	0,7	0,1	0,2	72,7	0,2	2,8	1,5	-46,3	-0,3
Tomate	1,3	0,4	0,5	30,4	0,2	5,3	4,9	-9,0	-0,1
Zapallo	1,1	0,0	0,8	5/	0,6	5,9	4,6	-22,5	-0,1
<b>SECTOR PECUARIO</b>	<b>29,2</b>			<b>6,2</b>	<b>1,1</b>			<b>1,9</b>	<b>0,3</b>
Carne de ave 4/	17,6	1,6	1,8	9,1	1,0	12,0	12,0	0,0	0,0
Carne de ovino 4/	0,1	0,0	0,0	0,6	0,0	0,1	0,1	6,6	0,0
Carne de porcino 4/	2,1	0,2	0,2	0,2	0,0	1,5	1,5	1,3	0,0
Carne de vacuno 4/	1,0	0,1	0,1	-1,7	0,0	0,5	0,5	1,2	0,0
Fibra Alpaca	0,3	0,0	0,0	-	-	0,0	0,0	-	-
Huevos	3,6	0,5	0,5	6,1	0,2	3,2	3,4	6,3	0,2
Leche	4,4	2,0	2,0	0,7	0,0	13,4	14,2	6,1	0,1
<b>SECTOR AGROPECUARIO</b>	<b>100,0</b>			<b>-56,2</b>	<b>-56,2</b>			<b>1,3</b>	<b>1,3</b>

1/ Cifras preliminares.

2/ Estimado a precios de 2007.

3/ En base a la estructura de similar periodo de 2018.

4/ Peso Neto.

5/ Variación mayor a 1000 por ciento.

Fuente: Ministerio de Agricultura y Riego y Gerencia Regional de Agricultura y Riego - Tacna.

Elaboración: BCRP - Sucursal Arequipa. Departamento de Estudios Económicos.

- En julio, la **actividad agrícola** se contrajo en 70,5 por ciento, debido a la reducción en la cosecha de cultivos orientados al mercado externo y agroindustria (-80,9 por ciento), especialmente el olivo (-85,6 por ciento) por su proceso de producción durante la campaña y, en menor magnitud, orégano (-10,1 por ciento), así como por la nula cosecha de sandía y vid. En contraste, los productos destinados al mercado interno experimentaron un crecimiento de 17,3 por ciento, sustentado en el incremento de la producción de zapallo que se multiplicó 22 veces, tomate (30,4 por ciento) y pimiento (72,7 por ciento). En el período acumulado, el subsector agrícola creció en 1,2 por ciento, ante el dinamismo de los cultivos orientados al mercado externo y agroindustria (3,3 por ciento), especialmente olivo (5,4 por ciento),



orégano (4,3 por ciento) y sandía (39,8 por ciento); mientras que, los productos dirigidos al mercado interno que reportaron una caída de 9,2 por ciento, en productos como ají (-21,9 por ciento), maíz chala (-17,8 por ciento) y pimienta (-46,3 por ciento), entre otros.

- La **actividad pecuaria**, en julio, mostró un crecimiento de 6,2 por ciento, influenciado por la mayor producción avícola de carne (9,1 por ciento) y huevos (6,1 por ciento), así como un incremento en la extracción de leche (0,7 por ciento), dado el incremento de unidades en las avícolas y vacas de ordeño en los establos de la región. En el periodo acumulado, el subsector se expandió 1,9 por ciento, asociado al incremento en los volúmenes de producción de huevos (6,3 por ciento), leche (6,1 por ciento), carne de porcino (1,3 por ciento), carne de ovino (6,6 por ciento) y carne vacuna (1,2 por ciento).
- En referencia al avance de siembras en la **campaña (2018/2019)**, al cierre de la campaña en el mes de julio, se instalaron un total de 9 446 hectáreas, lo que representó una disminución del total de áreas sembradas en 8,8 por ciento, respecto a la campaña pasada (2017/2018). La contracción de la superficie sembrada se debe a la menor superficie cultivada tanto de productos permanentes y semipermanentes (-40,3 por ciento) y, en menor grado, de los cultivos transitorios (-0,5 por ciento). En el primer grupo destacan las menores hectáreas sembradas de olivo (-88,5 por ciento), debido a su proceso natural de siembra multianual; orégano (-76,7 por ciento), manzana (-80,0 por ciento) y la nula siembra de vid; en tanto que, en el caso de los cultivos transitorios, el resultado se debió a la reducción de áreas sembradas de cultivos tales como tomate (-56,8 por ciento), papa (-19,4 por ciento), cebolla (-20,7 por ciento) y maíz choclo (-34,6 por ciento), resultado que contrarrestado por el incremento de cultivos alternativos como el maíz amiláceo, zapallo y sandía, entre los más resaltantes.

**CUADRO N° 3**  
**SUPERFICIE SEMBRADA 1/**  
(Hectáreas)

	<b>Campaña agrícola 2/</b>		<b>Variación</b>	
	<b>2017/2018</b>	<b>2018/2019</b>	<b>Absoluta</b>	<b>Porcentual</b>
<b>Cultivos Transitorios</b>	<b>8 200</b>	<b>8 157</b>	<b>-43</b>	<b>-0,5</b>
Aji	1 147	1 095	-52	-4,5
Aji paprika	59	11	-48	-81,4
Arveja grano verde	32	16	-16	-50,0
Camote	86	151	65	75,6
Cebolla	460	365	-95	-20,7
Haba grano verde	137	85	-52	-38,0
Maiz amarillo duro	17	5	-12	-70,6
Maiz amiláceo	498	604	106	21,3
Maiz chala	2 775	2 740	-35	-1,3
Maiz choclo	159	104	-55	-34,6
Papa	531	428	-103	-19,4
Sandía	276	427	151	54,7
Tomate	424	183	-241	-56,8
Zapallo	286	350	64	22,4
Otros	1 313	1 593	280	21,3
<b>Cultivos Permanentes y Semipermanentes</b>	<b>2 159</b>	<b>1 289</b>	<b>- 870</b>	<b>-40,3</b>
Alfalfa	220	417	197	89,5
Manzana	10	2	-8	-80,0
Melon	39	71	32	82,1
Olivo	1 299	149	-1 150	-88,5
Orégano	442	103	-339	-76,7
Vid	2	0	-2	-100,0
Otros	147	547	400	272,1
<b>Total</b>	<b>10 359</b>	<b>9 446</b>	<b>- 913</b>	<b>-8,8</b>

1/ Cifras preliminares.

2/ De Agosto a Junio.

Fuente: Gerencia Regional de Agricultura y Riego - Tacna.

Elaboración: BCRP - Sucursal Arequipa. Departamento de Estudios Económicos.

## 1.2 Sector pesca

- En julio, la **actividad pesquera** registró un fuerte crecimiento de 171,2 por ciento en el periodo interanual, explicado por la mayor extracción de recursos hidrobiológicos para el consumo humano directo (907,1 por ciento) relacionado al consumo en estado fresco (909,5 por ciento), de especies como jurel, pulpo y cangrejo, entre otras. En contraste, se registró una menor captura de especies marinas para la línea en seco (-55,6 por ciento), la que contrarrestó parcialmente el resultado final del sector.
- Entre enero y julio, el sector pesquero se contrajo en 44,6 por ciento debido a la menor extracción de recursos marinos para el consumo humano directo (-0,4 por ciento) dirigido a la línea en estado fresco (-0,4 por ciento) de especies como bonito, caballa, corvina, lorna, raya, almejas, caracol, choro, entre otras. De otro lado, se registró una mayor captura de recursos marinos para la elaboración de curado o seco (47,0 por ciento), la que atenuó parcialmente el resultado del sector.

**CUADRO N° 4**  
**SECTOR PESCA 1/**  
**(Toneladas)**

	Julio			Enero - Julio		
	2018	2019	Var.%	2018	2019	Var.%
<b>Consumo Humano Directo</b>	<b>72</b>	<b>727</b>	<b>907,1</b>	<b>1 903</b>	<b>1 897</b>	<b>-0,4</b>
Fresco	72	727	909,5	1 901	1 894	-0,4
Congelado	0	0	-	0	0	-
Seco	0	0	-55,6	2	3	47,0
<b>SECTOR PESCA 2/</b>			<b>171,2</b>			<b>-44,6</b>

1/ Cifras preliminares.

2/ Estimado a precios de 2007.

Fuente: Gerencia de la Producción - Tacna.

Elaboración: BCRP - Sucursal Arequipa. Departamento de Estudios Económicos.

## 1.3 Sector minería

- En julio, la **actividad minera** se expandió 59,8 por ciento en el periodo interanual, debido a la mayor producción de concentrado de cobre (53,0 por ciento) y molibdeno (106,6 por ciento), debido a la mayor recuperación de los minerales en el proceso de flotación, reportado por la empresa minera Southern Perú Copper Corporation (SPCC). Asimismo, coadyuvaron este resultado positivo, los mayores volúmenes de producción de oro (14,6 por ciento) reportado la MINSUR S.A y plata (50,9 por ciento) procedente de la unidad Acumulación Toquepala<sup>1</sup> de SPCC. A nivel regional, Tacna se ubicó como el quinto productor de cobre a nivel nacional, con una participación del 11,8 por ciento; mientras que, se posicionó como segundo productor de molibdeno, al contribuir con el 26,0 por ciento de la producción del Perú.

**CUADRO N° 5**  
**SECTOR MINERÍA 1/**

(Variación % real respecto a similar periodo del año anterior)

Mineral	Estructura Porcentual 2017 2/	Julio			Enero - Julio				
		2018	2019	Var.%	Contribución al crecimiento 3/	2018	2019	Var.%	Contribución al crecimiento 3/
Cobre (TMF)	70,3	15 648	23 935	53,0	41,0	93 154	144 180	54,8	39,9
Oro (KFG)	6,1	217	249	14,6	0,6	1 808	1 949	7,8	0,4
Plata (KGF)	2,0	6 835	10 313	50,9	1,2	38 059	62 805	65,0	1,4
Molibdeno (TMF)	21,6	303	626	106,6	17,0	2 344	3 067	30,9	6,0
<b>SECTOR MINERÍA 2/</b>	<b>100,0</b>			<b>59,8</b>	<b>59,8</b>			<b>47,7</b>	<b>47,7</b>

1/ Cifras preliminares.

2/ Estimado a precios de 2007.

3/ En base a la estructura de similar periodo de 2018.

Fuente: Ministerio de Energía y Minas.

Elaboración: BCRP - Sucursal Arequipa. Departamento de Estudios Económicos.

- Entre enero y julio, el sector creció 47,7 por ciento, explicado principalmente por la mayor producción de cobre (54,8 por ciento) y molibdeno (30,9 por ciento) reportados por SPCC y, en menor medida, por la mayor extracción de concentrado de plata (65,0 por ciento) y oro (7,8 por ciento) procedentes de las unidades mineras Acumulación Toquepala 1 y Frontera Uno de las empresas mineras SPCC y MINSUR S.A., respectivamente. En el mismo periodo, a nivel de regiones, Tacna se posicionó como el quinto productor cuprífero del Perú al participar del 10,3 por ciento de la producción total; mientras que, ocupó el segundo lugar en la producción de molibdeno al contribuir con el 19,7 por ciento del total producido.
- En el periodo acumulado a julio, las inversiones mineras en la región ascendieron a US\$ 135 millones, lo que significó una caída de 47,1 por ciento frente al mismo periodo de 2018, explicada por la menor inversión realizada por la empresa minera SPCC.

**GRÁFICO N° 1**  
**VARIACION DE LA PRODUCCIÓN MINERA**  
(Variación % real respecto a similar mes del año anterior)

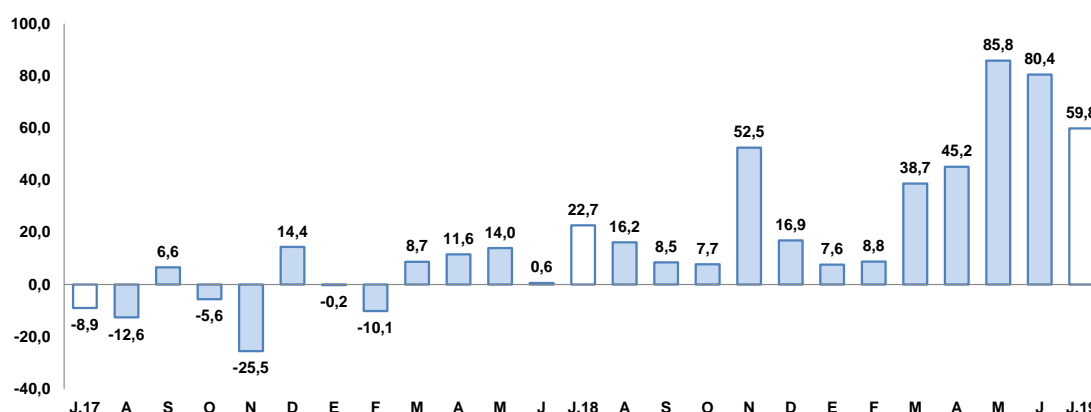

Fuente: Ministerio de Energía y Minas.  
Elaboración: BCRP, Sucursal Arequipa, Departamento de Estudios Económicos

- En julio, la **cotización internacional de los principales metales**, a excepción del zinc, registró resultados favorables en comparación a su desempeño en los meses anteriores. En particular, el precio promedio del cobre (US\$/TM 5 940) aumentó 1,2 por ciento debido a menores expectativas del cambio de la tasa de interés de la *Federal Reserve* (FED Banco Central de EUA). Por su parte, el precio promedio del oro (US\$/oz.tr. 1 413), plata (US\$/oz.tr. 16) y plomo (CUS\$/lb. 90) aumentaron en 4,0 por ciento, 4,9 por ciento y 4,4 por ciento, respectivamente. En contraste, decreció el precio promedio del zinc (CUS\$/lb. 111) en 6,3 por ciento.

## 2. Otros indicadores sectoriales

### 2.1 Arribos a los establecimientos de hospedaje

- En mayo, el **arribo de turistas** a Tacna alcanzó a 47 539 personas, reportando un crecimiento de 0,2 por ciento en el período comparativo interanual, impulsado por la mayor afluencia de turistas nacionales (0,8 por ciento); en tanto que, se registraron menores visitas de turistas extranjeros (-1,0 por ciento), lo que atenuó parcialmente el resultado final del sector.
- Los principales países de procedencia de los turistas extranjeros fueron Chile (81,2 por ciento), Venezuela (7,7 por ciento), Colombia (2,2 por ciento) y Bolivia (1,8 por ciento). Asimismo, los turistas nacionales provinieron principalmente de Lima (26,2 por ciento), Arequipa (23,8 por ciento), Moquegua (9,9 por ciento) y Puno (8,6 por ciento). El **promedio de permanencia** de turistas extranjeros y nacionales fue de 1,42 y 1,27 días, respectivamente.



**GRAFICO N° 2**  
**VARIACIÓN DE ARRIBOS A ESTABLECIMIENTOS DE HOSPEDAJE**  
(Variación %)

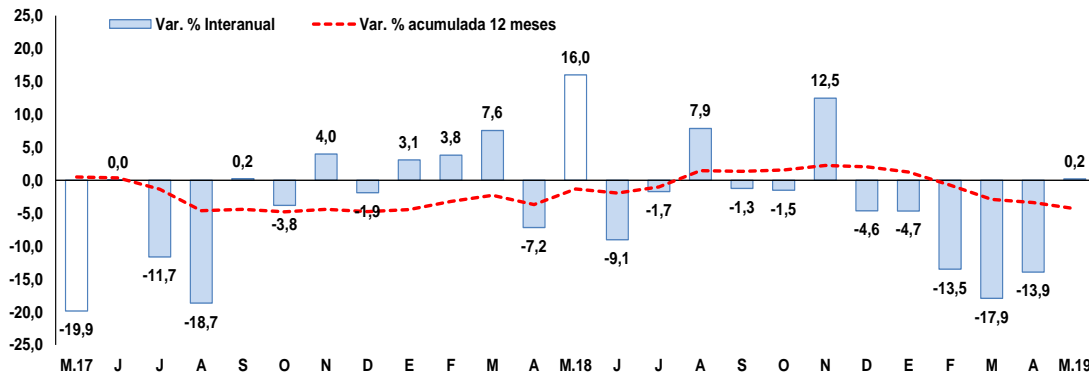

Fuente: Encuesta Mensual a Establecimientos de Hospedaje- MINCETUR.  
Elaboración: BCRP, Sucursal Arequipa, Departamento de Estudios Económicos.

- En el periodo acumulado a mayo, la cantidad de turistas que arribó a Tacna fue de 269 845 personas, lo que representó una caída de 10,2 por ciento, ante la menor afluencia de turistas nacionales (-14,9 por ciento) y extranjeros (-3,5 por ciento).

## II. SECTOR EXTERNO

### 1. Exportaciones

- En julio, las **exportaciones** regionales totalizaron US\$ 23,7 millones, incrementándose 102,5 por ciento en el periodo interanual, debido a los mayores envíos de productos tradicionales (445,5 por ciento) y no tradicionales (30,5 por ciento). En el primer caso, se sustentó en la mayor demanda por productos mineros (467,1 por ciento) como cobre y molibdeno; mientras que, en el segundo, se debió principalmente por los mayores despachos de productos pesqueros (74,7 por ciento) como conservas de pescado, crustáceos y moluscos congelados; agropecuarios (18,1 por ciento) como aceitunas negras y verdes, aceite de oliva, ajís; metal mecánicos (127,7 por ciento); así como de madera, papeles y sus derivados (15,3 por ciento).
- En el periodo acumulado a julio, las exportaciones regionales sumaron US\$ 111,8 millones, lo que significó una reducción de 10,3 por ciento con respecto al resultado alcanzado en el mismo período del año anterior, explicado por los menores embarques de productos tradicionales (-24,2 por ciento) vinculados a productos mineros (-24,1 por ciento), como oro, y a productos agrícolas (-82,1 por ciento). De igual manera, descendieron las embarcaciones de productos no tradicionales (-1,2 por ciento) asociados principalmente a productos pesqueros (-13,8 por ciento) como pescado congelado y en conserva; minerales no metálicos (-69,2 por ciento) como cementos, vidrios y materiales de construcción; y textiles (-40,3 por ciento) como prendas de vestir, tejidos, fibras textiles e hilados.
- Entre enero y julio, los **principales países de destino** de las exportaciones regionales, se concentraron en cinco países, los que en conjunto representaron el 73,4 por ciento del valor total exportado. En el primer lugar se registró a Chile (36,3 por ciento), seguido por Brasil (12,9 por ciento), Italia (8,3 por ciento), Japón (8,1 por ciento) y Corea del Sur (7,9 por ciento). A nivel de productos, a Chile, se enviaron principalmente, minerales de molibdeno y sus concentrados (38,4 por ciento), aceitunas (13,3 por ciento) y papel higiénico (8,7 por ciento); a Brasil, se despacharon aceitunas preparadas o conservadas, sin congelar (68,9 por ciento) y orégano fresco o seco (22,9 por ciento); a Italia, se enviaron cátodos de cobre refinado (88,2 por ciento); a Japón, se embarcaron hígados, huevas y lechas secos o ahumados (77,2 por ciento); y, a Corea del Sur, fueron enviados minerales de cobre y sus concentrados (37,5 por ciento) y jibias, globitos, calamares y potas (23,6 por ciento).

**CUADRO N° 7**  
**EXPORTACIONES POR GRUPO DE PRODUCTOS 1/**  
 (Valor FOB en millones de US\$)

TIPO	Julio			Enero - Julio		
	2018	2019	Var. %	2018	2019	Var. %
<b>PRODUCTOS TRADICIONALES</b>	<b>2,0</b>	<b>11,1</b>	<b>445,5</b>	<b>49,2</b>	<b>37,3</b>	<b>-24,2</b>
Pesqueros	0,0	0,0	-	0,0	0,0	-
Agrícolas	0,1	0,0	-99,7	0,1	0,0	-82,1
Mineros	2,0	11,1	467,1	49,1	37,2	-24,1
Petróleo y Derivados	0,0	0,0	-100,0	0,0	0,0	-100,0
<b>PRODUCTOS NO TRADICIONALES</b>	<b>9,7</b>	<b>12,6</b>	<b>30,5</b>	<b>75,4</b>	<b>74,5</b>	<b>-1,2</b>
Agropecuarios	4,5	5,3	18,1	29,7	33,7	13,5
Pesqueros	3,0	5,2	74,7	28,9	24,9	-13,8
Textiles	0,3	0,2	-17,0	2,8	1,7	-40,3
Maderas y papeles y sus derivados	0,7	0,9	15,3	4,7	5,0	6,0
Químicos	0,8	0,6	-23,5	4,2	4,4	5,2
Minerales no metálicos	0,1	0,1	-4,2	2,2	0,7	-69,2
Sidero-Metalúrgicos	0,0	0,0	-73,4	0,2	0,0	-80,0
Metal-mecánicos	0,1	0,2	127,7	1,6	3,6	118,3
Otros	0,1	0,1	-49,8	1,0	0,5	-54,0
<b>TOTAL EXPORTACIONES</b>	<b>11,7</b>	<b>23,7</b>	<b>102,5</b>	<b>124,6</b>	<b>111,8</b>	<b>-10,3</b>

1/ Cifras preliminares.

Fuente: SUNAT.

Elaboración: BCRP - Sucursal Arequipa. Departamento de Estudios Económicos.

- A nivel de los **principales productos** exportados, entre enero y julio, fueron enviados, en primer lugar, concentrado de molibdeno (23,0 por ciento), demandado principalmente por Chile (60,6 por ciento), Países Bajos (21,3 por ciento) y Corea del Sur (13,0 por ciento); seguido por aceitunas preparadas o conservadas, sin congelar (10,5 por ciento) despachados en gran parte a Brasil (84,8 por ciento) y Chile (8,9 por ciento); cátodos de cobre refinado (10,4 por ciento); hígados, huevos y lechas secos o ahumados (6,9 por ciento) y orégano fresco o seco (6,7 por ciento); entre los principales.

### III. CRÉDITOS Y DEPÓSITOS

#### 1. Créditos

- Los **créditos**, al finalizar el mes de julio, reportaron un saldo de S/ 2 621 millones, lo que representó un crecimiento de 7,3 por ciento frente al período comparativo interanual. De otro lado, a nivel de instituciones financieras, el Banco de la Nación concentró el 3,3 por ciento de las colocaciones y sus saldos se incrementaron en 0,4 por ciento; la Banca Múltiple concentró el 59,8 por ciento del total y reportó una expansión en sus colocaciones de 4,7 por ciento; Agrobanco participó del 0,4 por ciento del crédito total y sus saldos registraron una contracción de 31,1 por ciento; en tanto que, las Instituciones No Bancarias, alcanzaron el 36,5 por ciento de las colocaciones y mostraron un alza en sus saldos de 13,4 por ciento, principalmente por el crecimiento reportado por las Cajas Municipales (14,4 por ciento).
- En cuanto al **tipo de moneda**, los créditos en moneda local, concentraron el 92,6 por ciento del total operaciones y registraron un crecimiento de 9,5 por ciento frente al resultado alcanzado en el mismo período del año anterior; en tanto que, las colocaciones en moneda extranjera concentraron el 7,4 por ciento de las operaciones y reportaron una caída de 14,4 por ciento. De esta manera, el coeficiente de dolarización alcanzó al 7,4 por ciento, ubicándose en 1,9 puntos porcentuales por debajo del valor registrado al finalizar el mismo mes del año anterior.

**CUADRO N° 8**  
**CREDITO DIRECTO**  
(Saldos en millones de soles)

	Estructura %		Julio		Var.% Nominal
	Jul-19	2018	2019	Jul-19 / Jul-18	
<b>Banco de la Nación 1/</b>	<b>3,3</b>	<b>86</b>	<b>86</b>	<b>0,4</b>	
<b>Agrobanco 2/</b>	<b>0,4</b>	<b>17</b>	<b>11</b>	<b>-31,1</b>	
<b>Banca múltiple</b>	<b>59,8</b>	<b>1498</b>	<b>1568</b>	<b>4,7</b>	
<b>Instituciones no bancarias</b>	<b>36,5</b>	<b>843</b>	<b>956</b>	<b>13,4</b>	
Financieras	8,1	194	214	10,0	
Cajas Municipales	28,1	643	735	14,4	
Cajas Rurales	0,2	5	6	18,0	
Edpymes	0,0	1	1	-14,4	
Arrendamiento Financiero	0,0	0	0	-	
<b>TOTAL</b>	<b>100,0</b>	<b>2 443</b>	<b>2 621</b>	<b>7,3</b>	
<b>Empresas</b>	<b>63,5</b>	<b>1590</b>	<b>1663</b>	<b>4,6</b>	
<b>Personas</b>	<b>36,5</b>	<b>853</b>	<b>958</b>	<b>12,4</b>	
Consumo	28,4	657	745	13,4	
Hipotecario	8,1	196	213	8,9	
MN	92,6	2217	2428	9,5	
ME	7,4	226	193	-14,4	
ME (Millo.US\$)		69	58	-15,3	

1/ Considera sólo los créditos de consumo e hipotecario.

2/ No considera los créditos a las demás empresas del sistema financiero.

Fuente: SBS y AFP.

Elaboración: BCRP, Sucursal Arequipa, Departamento de Estudios Económicos.

- Según el **tipo de crédito**, las mayores operaciones fueron dirigidas al sector empresarial, que registraron una participación del 63,5 por ciento, presentando un crecimiento en las colocaciones de 4,6 por ciento; mientras que, los créditos dirigidos a las personas representaron el 36,5 por ciento del total de operaciones y registraron un crecimiento de 12,4 por ciento, impulsados por los mayores créditos de consumo (13,4 por ciento) e hipotecarios (8,9 por ciento).

**GRAFICO N° 4**  
**VARIACIÓN DEL CREDITO DIRECTO**  
(Variación % respecto a similar mes del año anterior)

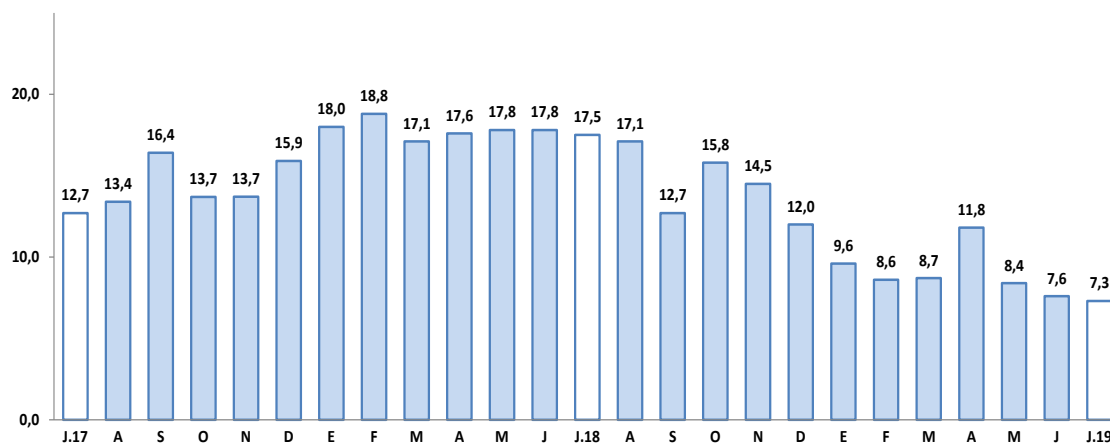

Fuente: Superintendencia de Banca, Seguros y AFP.

Elaboración: BCRP, Sucursal Arequipa, Departamento de Estudios Económicos.

- La **tasa de morosidad**, correspondiente a junio, alcanzó al 5,6 por ciento, situándose en 0,9 puntos porcentuales por encima del nivel alcanzado en el mismo mes de 2018. Las tasas más elevadas correspondieron a Agrobanco (45,8 por ciento) y a las EDPYMES (9,2 por ciento); en tanto que, las tasas más bajas correspondieron al Banco de la Nación (1,7 por ciento) y la

Banca Múltiple (5,2 por ciento). En el mismo periodo, las Cajas Municipales y las Empresas Financieras, registraron una morosidad del 6,2 y 5,6 por ciento, respectivamente.

**GRAFICO N° 5**  
**TASA DE MOROSIDAD 1/2/**  
(Porcentajes)

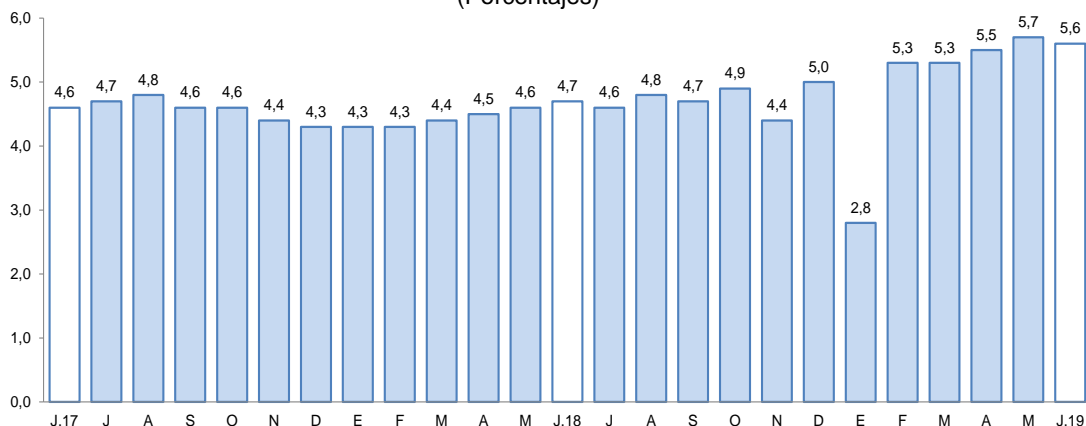

1/ Preliminar.

2/ Morosidad = (créditos vencidos + créditos en cobranza judicial) / colocaciones brutas.

Elaboración: BCRP, Sucursal Arequipa, Departamento de Estudios Económicos.

## 2. Depósitos

- Los **depósitos**, al finalizar el mes de julio, mostraron un saldo de S/ 1 829 millones, registrando una expansión de las captaciones de 3,2 por ciento frente a su comparativo interanual. El Banco de la Nación capturó el 15,1 por ciento del total y sus saldos se expandieron en 4,0 por ciento; la Banca Múltiple canalizó el 53,3 por ciento de los depósitos, expandiéndose en 2,2 por ciento; en tanto que, las Instituciones No Bancarias participaron del 31,5 por ciento del total y sus saldos se incrementaron en 4,4 por ciento, principalmente por la mayor captación de las Cajas Municipales (3,1 por ciento) y las Financieras (27,3 por ciento).

**CUADRO N° 9**  
**DEPÓSITOS**  
(Saldos en millones de soles)

	Estructura %	Julio		Var.% Nominal Jul-19 / Jul-18
		Jul-19	2018	
<b>Banco de la Nación</b>	<b>15,1</b>	<b>266</b>	<b>277</b>	<b>4,0</b>
<b>Banca múltiple</b>	<b>53,3</b>	<b>955</b>	<b>976</b>	<b>2,2</b>
<b>Instituciones no bancarias</b>	<b>31,5</b>	<b>552</b>	<b>577</b>	<b>4,4</b>
Financieras	1,9	28	35	27,3
Cajas Municipales	29,5	524	540	3,1
Cajas Rurales	0,1	0	1	410,3
<b>TOTAL</b>	<b>100,0</b>	<b>1 773</b>	<b>1 829</b>	<b>3,2</b>
Vista	18,1	322	331	2,9
Ahorro	46,4	802	849	5,8
A plazo	35,5	649	649	0,0
MN	76,4	1304	1397	7,1
ME	23,6	468	432	-7,7
ME (Mill. US\$)		143	131	-8,7

Fuente: SBS y AFP

Elaboración: BCRP, Sucursal Arequipa, Departamento de Estudios Económicos.

- Por **tipo de moneda**, los depósitos en moneda nacional capturaron el 76,4 por ciento del total y sus saldos se expandieron en 7,1 por ciento; mientras que, el 23,6 por ciento restante de las operaciones se canalizaron en moneda extranjera, registrando una baja del 7,7 por ciento. De esta manera, el coeficiente de dolarización fue de 23,6 por ciento, situándose en 2,8 puntos porcentuales por debajo del valor alcanzado en su comparativo interanual.
- Por **modalidad de captación**, los mayores registros correspondieron a los depósitos de ahorro, los que mostraron una participación de 46,4 por ciento del total de operaciones, y cuyos saldos se expandieron en 5,8 por ciento; seguidos por los depósitos a plazo, los que alcanzaron el 35,5 por ciento de las captaciones, no mostrando una variación respecto al nivel de operaciones registrado en similar período del año anterior; en tanto que, los depósitos a la vista capturaron el 18,1 por ciento restante y crecieron en 2,9 por ciento.

**GRAFICO N° 6**  
**VARIACIÓN DE LOS DEPOSITOS 1/**  
(Variación % respecto a similar mes del año anterior)

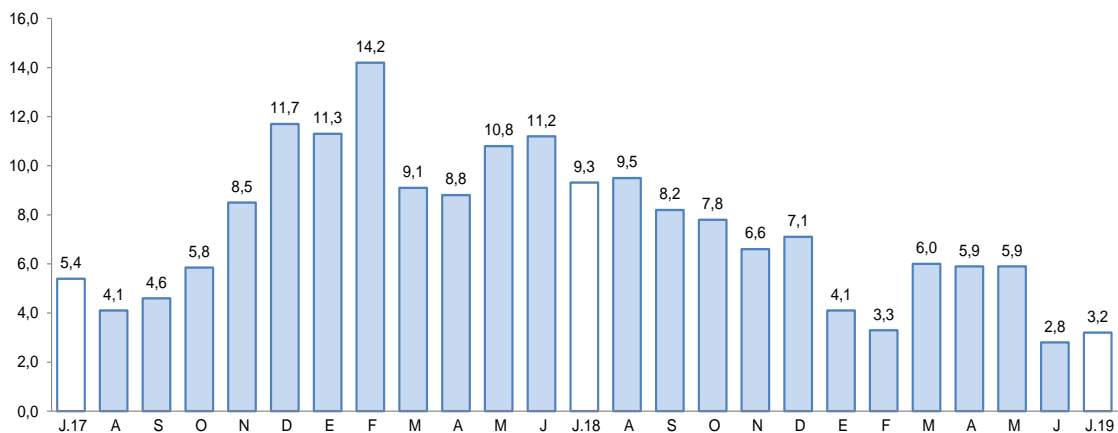

1/ Comprende Banco de la Nación, banca múltiple, cajas municipales, cajas rurales y financieras.  
Fuente: Superintendencia de Banca, Seguros y AFP.  
Elaboración: BCRP, Sucursal Arequipa, Departamento de Estudios Económicos.

- El ratio **colocaciones/depositos** en Tacna, en julio, alcanzó a 1,43, situándose por encima del valor alcanzado en su comparativo interanual (1,38).

## IV. EJECUCIÓN DEL PRESUPUESTO DE GASTOS DEL GOBIERNO GENERAL

### 1. Ejecución del gasto corriente no financiero

- En junio, el **gasto corriente** fue de S/ 107 millones, lo que significó una caída de 7,0 por ciento respecto al período comparativo interanual, debido a la menor ejecución del Gobierno regional (-15,6 por ciento) y los Gobiernos locales (-11,7 por ciento), resultado atenuado parcialmente por el mayor gasto del Gobierno nacional (2,1 por ciento).
- En cuanto a rubros, se registra una tendencia a la baja en cada caso, Remuneraciones registró un menor gasto (-5,6 por ciento), explicado por la retracción de la ejecución en los tres niveles de gobierno: Gobierno nacional (-7,4 por ciento), Gobierno regional (-0,8 por ciento) y Gobiernos locales (-16,2 por ciento). De manera similar, el rubro Bienes y Servicios registró una caída de 3,7 por ciento, principalmente por el menor gasto del Gobierno regional (-13,2 por ciento) y de los Gobiernos locales (-8,3 por ciento). Las Transferencias disminuyeron en 14,2 por ciento respecto al mismo período de 2018, principalmente por la menor ejecución del gasto del Gobierno regional (-57,5 por ciento) y, en menor medida, de los Gobiernos locales (-20,3 por ciento); resultado que fue contrarrestado por el mayor gasto del Gobierno nacional (15,4 por ciento).

**CUADRO N° 10**  
**TACNA: EJECUCIÓN DEL GASTO CORRIENTE NO FINANCIERO 1/ 2**  
(Miles de soles)

	Julio			Enero - Julio		
	2018	2019	Var.% real	2018	2019	Var.% real
<b>I. GASTOS CORRIENTES</b>	<b>112</b>	<b>107</b>	<b>-7,0</b>	<b>624</b>	<b>655</b>	<b>2,6</b>
<b>Gobierno nacional</b>	<b>50</b>	<b>52</b>	<b>2,1</b>	<b>274</b>	<b>305</b>	<b>8,7</b>
<b>Gobierno regional</b>	<b>42</b>	<b>36</b>	<b>-15,6</b>	<b>234</b>	<b>248</b>	<b>3,5</b>
<b>Gobiernos locales</b>	<b>20</b>	<b>18</b>	<b>-11,7</b>	<b>115</b>	<b>102</b>	<b>-13,9</b>
<b>Remuneraciones</b>	<b>59</b>	<b>57</b>	<b>-5,6</b>	<b>360</b>	<b>361</b>	<b>-1,9</b>
Gobierno nacional	26	25	-7,4	158	157	-3,1
Gobierno regional	25	26	-0,8	160	168	2,8
Gobiernos locales	7	6	-16,2	41	36	-15,6
<b>Bienes y Servicios</b>	<b>29</b>	<b>28</b>	<b>-3,7</b>	<b>166</b>	<b>168</b>	<b>-0,9</b>
Gobierno nacional	10	11	8,8	59	69	14,1
Gobierno regional	7	6	-13,2	37	37	-2,7
Gobiernos locales	12	11	-8,3	69	62	-12,9
<b>Transferencias 1/</b>	<b>24</b>	<b>21</b>	<b>-14,2</b>	<b>99</b>	<b>126</b>	<b>24,8</b>
Gobierno nacional	14	17	15,4	57	79	36,0
Gobierno regional	9	4	-57,5	37	43	12,9
Gobiernos locales	1	1	-20,3	5	4	-14,2
<b>II. FORMACIÓN BRUTA DE CAPITAL</b>	<b>47</b>	<b>22</b>	<b>-53,7</b>	<b>243</b>	<b>185</b>	<b>-25,8</b>
<b>Gobierno nacional</b>	<b>17</b>	<b>7</b>	<b>-58,9</b>	<b>66</b>	<b>60</b>	<b>-11,2</b>
<b>Gobierno regional</b>	<b>7</b>	<b>7</b>	<b>-11,0</b>	<b>80</b>	<b>76</b>	<b>-7,3</b>
<b>Gobiernos locales</b>	<b>23</b>	<b>9</b>	<b>-63,4</b>	<b>97</b>	<b>49</b>	<b>-50,9</b>
<b>III OTROS GASTOS DE CAPITAL 2/</b>	<b>0</b>	<b>0</b>	<b>-</b>	<b>1</b>	<b>4</b>	<b>315,0</b>
<b>GASTO NO FINANCIERO TOTAL (I+II+III)</b>	<b>160</b>	<b>129</b>	<b>-20,6</b>	<b>868</b>	<b>843</b>	<b>-5,0</b>
<b>Gobierno nacional</b>	<b>67</b>	<b>59</b>	<b>-12,8</b>	<b>341</b>	<b>368</b>	<b>5,6</b>
<b>Gobierno regional</b>	<b>49</b>	<b>43</b>	<b>-15,0</b>	<b>315</b>	<b>324</b>	<b>0,8</b>
<b>Gobiernos locales</b>	<b>44</b>	<b>27</b>	<b>-38,9</b>	<b>213</b>	<b>151</b>	<b>-30,8</b>

1/ Información actualizada al 31 de julio de 2019.

2/ Comprende la adquisición de activos no financieros

Fuente: MEF.

Elaboración: BCRP, Sucursal Arequipa. Departamento de Estudios Económicos.

- Entre enero y julio, el gasto corriente sumó S/ 655 millones, creciendo en 2,6 por ciento respecto al valor alcanzado en similar período de 2018; impulsado por el mayor gasto del Gobierno nacional (8,7 por ciento) y del Gobierno regional (3,5 por ciento). A nivel de rubros se reportaron resultados mixtos, por el incremento en Transferencias (24,8 por ciento), explicado por la expansión del gasto del Gobierno nacional (36,0 por ciento) y del Gobierno regional (12,9 por ciento); en tanto que, las Remuneraciones registraron una caída de 1,9 por ciento, ante el menor desembolso de los Gobiernos locales (-15,6 por ciento) y del Gobierno nacional (-3,1 por ciento); y, de forma similar, el rubro de Bienes y Servicios reportó una contracción de 0,9 por ciento, ante el menor gasto de los Gobiernos locales (-12,9 por ciento) y del Gobierno regional (-2,7 por ciento).
- En julio, la **inversión pública** (formación bruta de capital) fue de S/ 22 millones, lo que representó una contracción real de 53,7 por ciento en el periodo interanual, asociada a la menor ejecución de los tres niveles de gobierno: Gobierno nacional (-58,9 por ciento), Gobierno regional (-11,0 por ciento) y Gobiernos locales (-63,4 por ciento). En el período acumulado, la inversión pública disminuyó en 25,8 por ciento respecto al periodo comparativo, debido a la menor ejecución en los tres niveles: Gobierno nacional (-11,2 por ciento), Gobierno regional (-7,3 por ciento) y Gobiernos locales (-50,9 por ciento).

- De esta manera, el avance de la ejecución de la inversión pública en la región fue de 29,4 por ciento del PIM, impulsado por el Gobierno nacional que reportó un avance de 32,8 por ciento, el Gobierno regional, 26,9 por ciento, y de los Gobiernos locales (30,2 por ciento).

**GRÁFICO N° 7**  
**TACNA: VARIACIÓN DE LA INVERSIÓN PÚBLICA**  
(Variación % real)

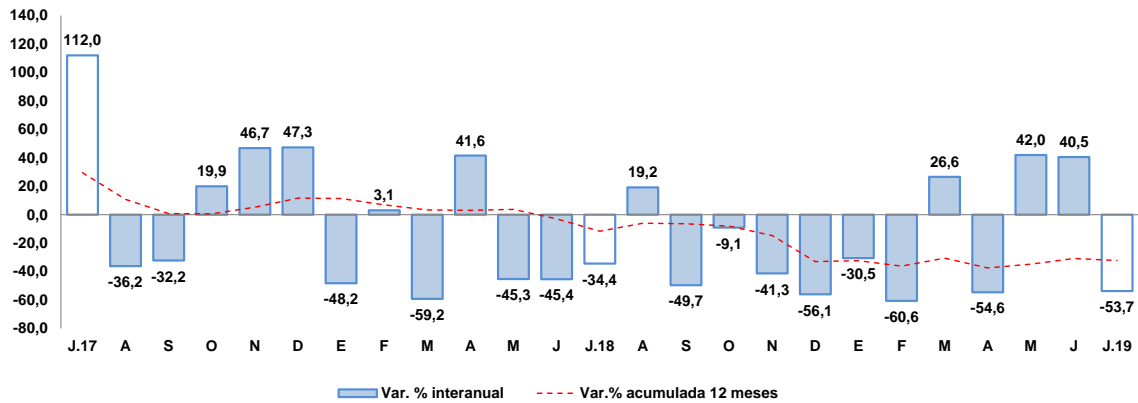

Fuente: Ministerio de Economía y Finanzas.

Elaboración: BCRP, Sucursal Arequipa, Departamento de Estudios Económicos

- Los principales proyectos que se ejecutaron en los tres niveles de gobierno fueron:

**Por el Gobierno nacional:**

- Mejoramiento del camino vecinal Puente Los Palos - Santa Rosa - Complejo aduanero Santa Rosa, distrito y provincia de Tacna; con un monto de S/ 1,6 millones.
- Construcción y equipamiento de una nueva planta de tratamiento de agua potable de Calana, distrito de Calana - Tacna; con una inversión de S/ 1,5 millones.
- Mejoramiento del Centro de Servicios al Contribuyente, así como del Centro de Control y Fiscalización de Tacna; con un monto de inversión de S/ 1,1 millones.
- Integración vial Tacna - La Paz; con un monto de inversión de S/ 553,4 mil.
- Mejoramiento de los servicios migratorios brindados por las dependencias de la Jefatura Zonal de Tacna - Superintendencia Nacional de Migraciones, con un monto de inversión de S/ 321,6 mil.

**En el Gobierno regional:**

- Mejoramiento del servicio educativo en la I.E. N°42217 Nuestros Héroes de la Guerra del Pacífico, distrito y provincia de Tacna; con un monto de S/ 1,2 millones.
- Mejoramiento de los servicios de salud del Hospital Hipólito Unanue de Tacna, distrito y provincia de Tacna; con un monto de S/ 1,0 millones.
- Creación del Centro de Atención Integral a poblaciones vulnerables afectadas por violencia familiar en el departamento de Tacna; con un monto de S/ 477,5 mil.

- Mejoramiento de los servicios educativos en la Institución Educativa N° 462 - PROMUVI Viñani II, distrito Gregorio Albarracín, provincia de Tacna; con un monto de inversión de S/ 397,9 mil.
- Mejoramiento de los servicios de salud en el Centro de Salud Metropolitano en el distrito y provincia de Tacna; con una inversión de S/ 332,2 mil.

Por los **Gobiernos locales:**

- Creación de la infraestructura de riego represamiento Cularjahuira para la comisión de regantes Camilaca, distrito de Camilaca, provincia de Candarave; con un monto de S/ 920,7 mil.
- Mejoramiento de las redes de agua y desagüe de la ampliación Ciudad Nueva, distrito de Ciudad Nueva, provincia de Tacna; con una inversión de S/ 776,2 mil.
- Mejoramiento del servicio de agua para riego del canal de conducción Yacub - Canaviri y distribución en la Comisión de Usuarios Inclán, distrito de Inclán, provincia de Tacna; con una inversión de S/ 463,6 mil.
- Creación del servicio de transitabilidad vehicular y peatonal en las calles de la Junta Vecinal Villa Colonial PROMUVI ampliación Viñani I etapa, distrito de Coronel Gregorio Albarracín Lanchipa, provincia de Tacna; con S/ 413,8 mil.
- Creación de los servicios deportivos en la Junta Vecinal Alfonso Ugarte III etapa del distrito de Coronel Gregorio Albarracín Lanchipa, provincia de Tacna; por un monto de S/349,2 mil.



**V. ANEXOS**



ANEXO 1

TACNA: PRODUCCIÓN AGROPECUARIA 1/  
(Toneladas métricas)

PRODUCTOS	2018						2019						PRODUCTOS	
	JUL	AGO	SEP	OCT	NOV	DIC	ENE	FEB	MAR	ABR	MAY	JUN		JUL
<b>AGRICOLA</b>														<b>AGRICOLA</b>
Cebolla	318	329	664	352	185	289	1 010	292	1 361	3 973	148	450	718	Cebolla
Olivo	18 050	11 340	6 820	2 455	0	0	0	0	5 470	41 951	53 851	30 550	2 600	Olivo
Orégano	388	494	1 059	1 384	2 288	1 108	484	5	403	2 873	1 391	349	349	Orégano
Sandia	0	0	0	468	722	3 935	4 435	2 958	1 000	486	162	0	0	Sandia
Alfalfa	19 135	19 349	19 067	19 941	20 372	20 759	20 958	20 738	20 344	20 385	19 231	19 331	18 590	Alfalfa
Aji	0	0	62	0	30	680	1 831	2 526	2 615	681	317	111	282	Aji
Maiz amiláceo	0	0	0	0	0	0	0	5	8	31	31	1 796	305	Maiz amiláceo
Maiz chala	9 857	11 985	12 121	11 334	12 668	12 672	12 281	10 374	6 007	6 700	10 812	10 761	7 854	Maiz chala
Maiz choclo	80	127	153	121	44	176	26	186	192	214	0	60	104	Maiz choclo
Papa	233	423	582	268	311	185	141	1 019	2 828	1 630	360	0	326	Papa
Pimiento	143	72	187	150	82	347	298	114	204	105	55	454	247	Pimiento
Tomate	401	910	846	899	703	925	1 002	1 087	979	618	370	278	523	Tomate
Vid	0	0	0	0	0	0	966	2 090	3 610	50	0	0	0	Vid
Zapallo	36	1 939	2 331	861	406	267	1 280	469	1 306	504	199	0	820	Zapallo
<b>Otros Agrícolas</b>														<b>Otros Agrícolas</b>
Frijol vainita	366	425	413	259	70	0	0	0	0	0	0	80	373	Frijol vainita
Brócoli	90	128	181	150	180	184	190	76	80	70	90	92	87	Brócoli
Col o Repollo	57	203	182	166	196	181	285	123	85	55	95	79	93	Col o Repollo
Lechuga	202	204	213	228	299	272	278	69	70	113	79	116	122	Lechuga
Pepinillo	210	34	143	116	248	322	138	219	279	135	368	132	64	Pepinillo
<b>PECUARIO</b>														<b>PECUARIO</b>
Carne de ave	1 607	1 717	1 424	1 671	1 600	1 795	1 778	1 539	1 658	1 747	1 787	1 722	1 752	Carne de ave
Carne de porcino	224	222	228	227	228	246	205	226	225	219	224	224	225	Carne de porcino
Carne de vacuno	83	79	82	81	87	93	68	81	76	77	80	80	82	Carne de vacuno
Huevo	460	441	450	436	461	457	458	458	475	519	451	509	488	Huevo
Leche	1 972	1 976	2 078	2 145	1 831	2 001	2 113	1 887	2 092	2 040	2 060	2 060	1 987	Leche
<b>Otros Pecuarios</b>														<b>Otros Pecuarios</b>
Carne de alpaca	22	20	18	17	16	18	14	14	15	15	19	19	22	Carne de alpaca
Carne de llama	12	12	11	12	11	13	9	9	10	10	11	11	12	Carne de llama
Carne de caprino	7	7	7	7	6	7	5	5	5	6	6	6	7	Carne de caprino
Carne de ovino	16	16	15	16	16	18	14	16	16	15	15	15	16	Carne de ovino

1/ Cifras Preliminares

Fuente: Ministerio de Agricultura y Gerencia Regional de Agricultura y Riego-Tacna  
Elaboración: BCRP - Sucursal Arequipa. Departamento de Estudios Económicos.



ANEXO 2

**TACNA: EXTRACCIÓN DE ESPECIES HIDROBIOLÓGICAS 1/  
(Toneladas métricas)**

ESPECIES	2018						2019							ESPECIES
	JUL	AGO	SET	OCT	NOV	DIC	ENE	FEB	MAR	ABR	MAY	JUN	JUL	
<b>CHD 2/</b>	<b>72</b>	<b>71</b>	<b>70</b>	<b>244</b>	<b>506</b>	<b>228</b>	<b>197</b>	<b>225</b>	<b>127</b>	<b>141</b>	<b>69</b>	<b>412</b>	<b>727</b>	<b>CHD 2/</b>
1. Fresco	72	71	70	244	506	228	196	225	126	140	68	411	727	1. Fresco
2. Congelado	0	0	0	0	0	0	0	0	0	0	0	0	0	2. Congelado
3. Seco	0	0	0	0	1	0	0	0	1	1	1	0	0	3. Seco

1/ Cifras preliminares

2/ Consumo Humano Directo

Fuente: Ministerio de la Producción -Tacna

Elaboración: BCRP - Sucursal Arequipa. Departamento de Estudios Económicos.



**ANEXO 3**

**TACNA: PRODUCCION MINERA 1/**

PRODUCTOS	2018						2019							PRODUCTOS
	JUL	AGO	SET	OCT	NOV	DIC	ENE	FEB	MAR	ABR	MAY	JUN	JUL	
<b>MINERIA METÁLICA</b>														<b>MINERIA METÁLICA</b>
Cobre (TMF)	15 648	14 565	12 996	13 406	16 081	17 840	14 693	14 369	23 317	19 667	26 975	21 225	23 935	Cobre (TMF)
Oro (KGF)	217	276	304	289	274	390	278	256	269	301	278	320	249	Oro (KGF)
Plata (KGF)	6 835	6 264	5 410	5 604	7 038	7 962	6 468	5 978	9 737	8 575	12 298	9 437	10 313	Plata (KGF)
Molibdeno (TMF)	303	389	392	380	348	305	188	171	213	519	656	693	626	Molibdeno (TMF)

1/ Cifras Preliminares

Fuente: Ministerio de Energía y Minas.

Elaboración: BCRP - Sucursal Arequipa. Departamento de Estudios Económicos.

ANEXO 4

TACNA: EXPORTACIONES POR TIPO DE PRODUCTO 1/  
(Valor FOB - Millones de US\$)

TIPO	2018						2019							TIPO
	JUL	AGO	SET	OCT	NOV	DIC	ENE	FEB	MAR	ABR	MAY	JUN	JUL	
<b>PRODUCTOS TRADICIONALES</b>	<b>2,0</b>	<b>1,3</b>	<b>11,6</b>	<b>1,3</b>	<b>9,4</b>	<b>2,0</b>	<b>8,7</b>	<b>1,9</b>	<b>1,3</b>	<b>6,0</b>	<b>1,3</b>	<b>7,0</b>	<b>11,1</b>	<b>PRODUCTOS TRADICIONALES</b>
Agropecuario	0,1	0,1	0,0	0,0	0,0	0,0	0,0	0,0	0,0	0,0	0,0	0,0	0,0	Agropecuario
Pesquero	0,0	0,0	0,0	0,0	0,0	0,0	0,0	0,0	0,0	0,0	0,0	0,0	0,0	Pesquero
Minero	2,0	1,2	11,6	1,3	9,4	2,0	8,7	1,9	1,3	6,0	1,3	7,0	11,1	Minero
Petróleo y Derivados	0,0	0,0	0,0	0,0	0,0	0,0	0	0,0	0,0	0,0	0,0	0,0	0,0	Petroleo y Derivados
<b>PRODUCTOS NO TRADICIONALES</b>	<b>9,7</b>	<b>11,9</b>	<b>9,5</b>	<b>13,4</b>	<b>11,8</b>	<b>20,2</b>	<b>11,5</b>	<b>8,0</b>	<b>10,6</b>	<b>9,7</b>	<b>10,6</b>	<b>11,6</b>	<b>12,6</b>	<b>PRODUCTOS NO TRADICIONALES</b>
Agropecuario	4,5	6,0	4,7	5,2	4,7	4,5	5,4	3,8	4,9	4,4	4,8	5,0	5,3	Agropecuario
Textiles	0,3	0,4	0,3	0,3	0,3	0,4	0,2	0,3	0,2	0,3	0,3	0,3	0,2	Textiles
Pesquero	3,0	3,6	2,4	2,7	3,8	3,9	2,1	2,9	3,5	3,1	3,6	4,4	5,2	Pesquero
Maderas y papeles	0,7	0,8	0,7	0,9	0,7	0,7	0,6	0,7	0,6	0,8	0,8	0,7	0,9	Maderas y papeles
Químico	0,8	0,8	1,1	0,7	0,7	0,8	0,6	0,2	0,8	0,5	0,9	0,9	0,6	Químico
Mineral no Metálico	0,1	0,1	0,1	0,1	0,1	0,1	0,1	0,1	0,1	0,1	0,1	0,1	0,1	Mineral no Metálico
Siderúrgico	0,0	0,0	0,0	0,0	0,1	0,0	0,0	0,0	0,0	0,0	0,0	0,0	0,0	Siderurgico
Metal Mecánico	0,1	0,0	0,0	3,3	1,3	9,7	2,4	0,0	0,4	0,3	0,0	0,2	0,2	Metal Mecánico
Otros	0,1	0,1	0,0	0,2	0,1	0,1	0,1	0,0	0,1	0,0	0,1	0,0	0,1	Otros
<b>EXPORTACIONES FOB</b>	<b>11,7</b>	<b>13,3</b>	<b>21,1</b>	<b>14,8</b>	<b>21,2</b>	<b>22,2</b>	<b>20,2</b>	<b>9,8</b>	<b>11,9</b>	<b>15,7</b>	<b>11,9</b>	<b>18,5</b>	<b>23,7</b>	<b>EXPORTACIONES FOB</b>

1/ Cifras Preliminares

Fuente: SUNAT.

Elaboración: BCRP - Sucursal Arequipa. Departamento de Estudios Económicos.



ANEXO 5

TACNA: ESTRUCTURA DE EXPORTACIONES POR PRINCIPALES PAÍSES DE DESTINO

ENERO - JULIO

(Valor FOB - Millones de US\$)

País	Principales Productos	% del Total	Valor FOB acumulado	Estructura % por país
<b>Chile</b>		<b>36,3</b>	<b>40,5</b>	<b>100,0%</b>
	Minerales de molibdeno y sus concentrados		15,6	38,4%
	Aceitunas		5,4	13,3%
	Papel Higiénico		3,5	8,7%
	Cátodos de cobre refinado		3,4	8,3%
	Automóviles para mas de 16 personas		2,6	6,3%
	Aceitunas preparadas o conservadas, sin congelar		1,2	2,8%
	Las demás placas de polímeros de etileno		1,1	2,8%
	Orégano fresco o seco		0,9	2,1%
	Otros		7,0	17,2%
<b>Brasil</b>		<b>12,9</b>	<b>14,4</b>	<b>100,0%</b>
	Aceitunas preparadas o conservadas, sin congelar		9,9	68,9%
	Orégano fresco o seco		3,3	22,9%
	Las demás hortalizas secas, cortadas en trozos		0,6	4,4%
	Otros		0,5	3,8%
<b>Italia</b>		<b>8,3</b>	<b>9,3</b>	<b>100,0%</b>
	Cátodos de cobre refinado		8,2	88,2%
	Jibias, globitos, calamares y potas		0,5	5,5%
	Otros		0,6	6,3%
<b>Japón</b>		<b>8,1</b>	<b>9,0</b>	<b>100,0%</b>
	Higados, huevas y lechas secos o ahumados		7,0	77,2%
	Otros		2,1	22,8%
<b>Corea del Sur</b>		<b>7,9</b>	<b>8,9</b>	<b>100,0%</b>
	Minerales de molibdeno y sus concentrados		3,3	37,5%
	Jibias, globitos, calamares y potas		2,1	23,6%
	Las demás conservas de pescados - Sucedáneos del caviar		2,1	23,3%
	Otros		1,4	15,6%
<b>España</b>		<b>5,5</b>	<b>6,1</b>	<b>100,0%</b>
	Jibias, globitos, calamares y potas		2,1	35,0%
	Orégano fresco o seco		1,2	19,6%
	Aceite de oliva virgen		1,1	18,4%
	Otros		1,6	27,0%
<b>Países Bajos</b>		<b>4,9</b>	<b>5,5</b>	<b>100,0%</b>
	Minerales de molibdeno y sus concentrados		5,5	99,0%
	Jibias, globitos, calamares y potas		0,1	1,0%
<b>Bolivia</b>		<b>2,5</b>	<b>2,8</b>	<b>100,0%</b>
	Pastas alimenticias que contengan huevo		2,1	74,7%
	Las demás placas de polímeros de etileno		0,5	17,8%
	Otros		0,2	7,5%
<b>Otros</b>		<b>13,7</b>	<b>15,3</b>	
<b>TOTAL</b>		<b>100,0</b>	<b>111,8</b>	

Fuente: SUNAT

Elaboración: BCRP - Sucursal Arequipa. Departamento de Estudios Económicos.



ANEXO 6

TACNA: ESTRUCTURA DE EXPORTACIONES POR PRINCIPALES PRODUCTOS  
ENERO - JULIO  
(Valor FOB - Millones de US\$)

Producto	% del Total	Valor FOB acumulado	Estructura % por país
<b>Minerales de molibdeno y sus concentrados</b>	<b>23,0</b>	<b>25,7</b>	<b>100,0%</b>
Chile		15,6	60,6%
Países Bajos		5,5	21,3%
Corea del Sur		3,3	13,0%
Otros		1,3	5,1%
<b>Aceitunas preparadas o conservadas, sin congelar</b>	<b>10,5</b>	<b>11,7</b>	<b>100,0%</b>
Brasil		9,9	84,8%
Chile		1,2	9,8%
Otros		0,6	5,4%
<b>Cátodos de cobre refinado</b>	<b>10,4</b>	<b>11,6</b>	<b>100,0%</b>
Italia		8,2	70,8%
Chile		3,4	29,2%
<b>Hígados, Huevas y lechas secos o ahumados</b>	<b>6,9</b>	<b>7,7</b>	<b>100,0%</b>
Japón		7,0	89,9%
Rusia		0,4	5,4%
Otros		0,4	4,7%
<b>Orégano fresco o seco</b>	<b>6,7</b>	<b>7,5</b>	<b>100,0%</b>
Brasil		3,3	43,8%
España		1,2	15,9%
Chile		0,9	11,4%
Otros		2,2	28,9%
<b>Jibias, globitos, calamares y potas</b>	<b>6,1</b>	<b>6,8</b>	<b>100,0%</b>
España		2,1	31,5%
Corea del Sur		2,1	31,0%
Otros		2,5	37,5%
<b>Aceitunas</b>	<b>5,1</b>	<b>5,7</b>	<b>100,0%</b>
Chile		5,4	94,2%
Otros		0,3	5,8%
<b>Papel Higiénico</b>	<b>3,3</b>	<b>3,7</b>	<b>100,0%</b>
Chile		3,5	96,2%
Otros		0,1	3,8%
<b>Otros</b>	<b>28,1</b>	<b>31,4</b>	
<b>TOTAL</b>	<b>100,0</b>	<b>111,8</b>	

Fuente: SUNAT

Elaboración: BCRP - Sucursal Arequipa. Departamento de Estudios Económicos.



**ANEXO 7**

**TACNA: IMPORTACIONES 1/  
(Valor FOB - Millones de US\$)**

DESCRIPCIÓN	2018						2019							DESCRIPCIÓN
	JUL	AGO	SET	OCT	NOV	DIC	ENE	FEB	MAR	ABR	MAY	JUN	JUL	
<b>I. BIENES DE CONSUMO</b>	<b>21,7</b>	<b>19,7</b>	<b>16,8</b>	<b>19,4</b>	<b>22,3</b>	<b>15,8</b>	<b>13,6</b>	<b>14,4</b>	<b>18,4</b>	<b>17,6</b>	<b>19,8</b>	<b>22,6</b>	<b>20,8</b>	<b>I. BIENES DE CONSUMO</b>
Bienes de Consumo no Duradero	19,6	17,7	14,9	17,2	19,8	13,3	11,4	12,5	16,2	15,8	17,8	20,6	19,0	Bienes de Consumo no Duradero
Bienes de Consumo Duradero	2,1	2,1	1,9	2,2	2,5	2,5	2,2	1,9	2,2	1,8	1,9	2,1	1,8	Bienes de Consumo Duradero
<b>II. INSUMOS</b>	<b>6,0</b>	<b>6,8</b>	<b>6,0</b>	<b>7,2</b>	<b>6,8</b>	<b>5,1</b>	<b>7,7</b>	<b>5,7</b>	<b>7,9</b>	<b>6,8</b>	<b>6,4</b>	<b>5,9</b>	<b>7,3</b>	<b>II. INSUMOS</b>
Combustibles, Lubricantes y Conexos	1,4	1,2	0,9	0,7	0,1	0,2	0,9	0,2	1,0	0,7	0,6	0,8	0,5	Combustibles, Lubricantes y Conexos
Materias Primas para la Agricultura	0,3	0,2	0,3	0,2	0,3	0,1	0,5	0,1	0,1	0,1	0,0	0,2	0,5	Materias Primas para la Agricultura
Materias Primas para la Industria	4,3	5,5	4,8	6,4	6,4	4,8	6,4	5,4	6,9	6,0	5,7	4,8	6,4	Materias Primas para la Industria
<b>III. BIENES DE CAPITAL Y MATERIALES DE CONSTRUCCIÓN</b>	<b>29,6</b>	<b>32,1</b>	<b>20,6</b>	<b>28,7</b>	<b>24,8</b>	<b>41,1</b>	<b>14,4</b>	<b>21,8</b>	<b>19,6</b>	<b>38,5</b>	<b>37,6</b>	<b>40,0</b>	<b>38,2</b>	<b>III. BIENES DE CAPITAL Y MATERIALES DE CONSTRUCCIÓN</b>
Materiales de Construcción	1,3	1,5	0,8	1,3	1,5	1,5	1,1	0,9	1,2	1,4	0,8	1,6	1,5	Materiales de Construcción
Bienes de Capital para la Agricultura	0,4	0,1	0,1	0,3	0,1	0,2	0,2	0,4	0,4	0,3	0,1	0,4	0,4	Bienes de Capital para la Agricultura
Bienes de Capital para la Industria	4,5	7,8	2,5	5,6	4,3	4,1	4,3	4,6	3,8	6,4	6,7	6,9	6,8	Bienes de Capital para la Industria
Equipos de Transporte	23,4	22,7	17,3	21,5	18,9	35,3	8,8	16,0	14,2	30,3	30,0	31,1	29,6	Equipos de Transporte
<b>TOTAL</b>	<b>57,3</b>	<b>58,7</b>	<b>43,5</b>	<b>55,3</b>	<b>53,9</b>	<b>62,0</b>	<b>35,7</b>	<b>41,9</b>	<b>46,0</b>	<b>62,9</b>	<b>63,8</b>	<b>68,5</b>	<b>66,4</b>	<b>TOTAL</b>

1/ Cifras preliminares

Fuente: Superintendencia Nacional de Aduanas y de Administración Tributaria

Elaboración: BCRP - Sucursal Arequipa. Departamento de Estudios Económicos.



ANEXO 8

TACNA: ESTRUCTURA DE IMPORTACIONES POR PRINCIPALES PAÍSES DE DESTINO  
ENERO - JULIO  
(Valor FOB - Millones de US\$)

País	Principales Productos	% del Total	Valor FOB acumulado	Estructura % por país
<b>Chile</b>		<b>34,1</b>	<b>131,5</b>	<b>100,0%</b>
	Abrigos, chaquetones y capas de fibras sintéticas o artificiales		10,6	8,0%
	Manzanas frescas		9,1	6,9%
	Demás partes destinadas a las máquinas (grúas)		8,3	6,3%
	Los demás calzados con parte superior de materia textil		6,5	4,9%
	Los demás abrigos de fibras sintéticas o artificiales		6,3	4,8%
	Bolas y artículos similares para molinos		5,4	4,1%
	Preparaciones para concentración de minerales		5,1	3,9%
	Detonadores eléctricos		4,6	3,5%
	Las demás partes de bombas para líquidos		4,5	3,5%
	Peras		3,9	2,9%
	Cápsulas fulminantes		3,2	2,5%
	Otros		64,1	48,7%
<b>Brasil</b>		<b>22,0</b>	<b>84,6</b>	<b>100,0%</b>
	Los demás Vehículos automóviles para transporte		55,1	65,1%
	Tractores de carretera para semirremolques		10,3	12,2%
	Vehículos diesel para transporte de mercancías		9,8	11,6%
	Los demás de vehículos		2,7	3,2%
	Demás partes destinadas a las máquinas (grúas)		2,5	3,0%
	Otros		4,2	5,0%
<b>Reino Unido</b>		<b>16,7</b>	<b>64,1</b>	<b>100,0%</b>
	Vehículos diesel para transporte de mercancías		36,3	56,6%
	Tractores de carretera para semirremolques		14,7	23,0%
	Los demás Vehículos automóviles para transporte		12,0	18,7%
	Otros		1,1	1,8%
<b>Singapur</b>		<b>8,1</b>	<b>31,1</b>	<b>100,0%</b>
	Los demás calzados con parte superior de materia textil		13,3	42,7%
	Los demás calzados con plataforma de madera		4,2	13,6%
	Los demás calzados que cubran el tobillo		4,1	13,2%
	Los demás explosivos preparados, excepto las pólvoras.		1,9	6,0%
	Prendas, las demás fibras acrílicas		1,2	3,8%
	Otros		6,5	20,7%
<b>Zonas Francas Del Perú</b>		<b>5,7</b>	<b>21,8</b>	<b>100,0%</b>
	Ladrillos de construcción		4,9	22,3%
	Radiales		3,4	15,5%
	Hidrogenosulfuro (sulfhidrato) de sodio		3,0	13,7%
	Ropas de fibras sintéticas o artificiales		2,4	11,2%
	Otros		8,1	37,2%
<b>República Popular De China</b>		<b>4,9</b>	<b>19,0</b>	<b>100,0%</b>
	Las demás suéteres de fibras acrílicas o modacrílicas		1,5	7,9%
	Los demás calzados que cubran el tobillo		1,3	6,6%
	Automóvil para el transporte de menor de 16 personas		1,2	6,1%
	Los demás abrigos de fibras sintéticas o artificiales		0,9	4,9%
	Los demás Vehículos automóviles para transporte		0,9	4,9%
	Otros		13,2	69,6%
<b>Otros</b>		<b>8,5</b>	<b>32,9</b>	
<b>TOTAL</b>		<b>100,0</b>	<b>385,1</b>	

Fuente: SUNAT

Elaboración: BCRP - Sucursal Arequipa. Departamento de Estudios Económicos.



## ANEXO 9

## TACNA: ESTRUCTURA DE IMPORTACIONES POR PRINCIPALES PRODUCTOS

ENERO - JULIO

(Valor FOB - Millones de US\$)

Producto	% del Total	Valor FOB acumulado	Estructura % por país
<b>Los demás Vehículos automóviles para transporte</b>	<b>18,1</b>	<b>69,9</b>	<b>100,0%</b>
Brasil		55,1	78,8%
Reino Unido		12,0	17,2%
Uruguay		1,9	2,7%
Otros		0,9	1,3%
<b>Vehículos diesel para transporte de mercancías</b>	<b>12,0</b>	<b>46,3</b>	<b>100,0%</b>
Reino Unido		36,3	78,4%
Brasil		9,8	21,2%
República Popular De China		0,1	0,2%
Otros		0,1	0,2%
<b>Tractores de carretera para semirremolques</b>	<b>6,5</b>	<b>25,1</b>	<b>100,0%</b>
Reino Unido		14,7	58,7%
Brasil		10,3	41,0%
Otros		0,1	0,3%
<b>Los demás calzados con parte superior de materia textil</b>	<b>5,3</b>	<b>20,4</b>	<b>100,0%</b>
Singapur		13,3	65,1%
Chile		6,5	31,8%
Estados Unidos		0,3	1,5%
Otros		0,3	1,5%
<b>Demás partes destinadas a las máquinas (grúas)</b>	<b>3,5</b>	<b>13,5</b>	<b>100,0%</b>
Chile		8,3	61,3%
Perú		2,6	19,5%
Otros		2,6	19,2%
<b>Los demás abrigos para mujeres de fibras sintéticas</b>	<b>2,9</b>	<b>11,1</b>	<b>100,0%</b>
Chile		10,6	94,7%
Otros		0,6	5,3%
<b>Manzanas frescas</b>	<b>2,4</b>	<b>9,1</b>	<b>100,0%</b>
Chile		9,1	100,0%
<b>Los demás calzados que cubran el tobillo</b>	<b>2,1</b>	<b>8,1</b>	<b>100,0%</b>
Singapur		4,1	51,0%
República Popular De China		1,3	15,6%
Otros		2,7	33,4%
<b>Otros</b>	<b>47,2</b>	<b>181,7</b>	
<b>TOTAL</b>	<b>100,0</b>	<b>385,1</b>	

Fuente: SUNAT

Elaboración: BCRP - Sucursal Arequipa. Departamento de Estudios Económicos.

ANEXO 10

TACNA: INGRESOS RECAUDADOS POR EL GOBIERNO CENTRAL  
(Millones de soles)

	2018							2019						
	JUN	JUL	AGO	SEP	OCT	NOV	DIC	ENE	FEB	MAR	ABR	MAY	JUN	
<b>I. INGRESOS TRIBUTARIOS</b>	<b>51</b>	<b>63</b>	<b>51</b>	<b>56</b>	<b>50</b>	<b>58</b>	<b>60</b>	<b>54</b>	<b>42</b>	<b>50</b>	<b>61</b>	<b>67</b>	<b>60</b>	<b>I. INGRESOS TRIBUTARIOS</b>
<b>1. Impuesto a los Ingresos</b>	<b>8</b>	<b>9</b>	<b>9</b>	<b>8</b>	<b>9</b>	<b>9</b>	<b>9</b>	<b>10</b>	<b>10</b>	<b>12</b>	<b>13</b>	<b>8</b>	<b>6</b>	<b>1. Impuesto a los Ingresos</b>
- Personas Naturales	3	3	3	2	3	2	2	4	3	3	3	3	2	- Personas Naturales
- Personas Jurídicas	5	5	5	5	6	6	6	7	6	5	5	4	3	- Personas Jurídicas
- Regularizaciones	0	0	0	0	0	0	0	0	2	4	4	1	0	- Regularizaciones
<b>2. Impuesto a la Importación</b>	<b>6</b>	<b>6</b>	<b>5</b>	<b>5</b>	<b>6</b>	<b>7</b>	<b>5</b>	<b>4</b>	<b>3</b>	<b>5</b>	<b>5</b>	<b>6</b>	<b>7</b>	<b>2. Impuesto a la Importación</b>
<b>3. Impuesto General a las Ventas</b>	<b>36</b>	<b>47</b>	<b>35</b>	<b>41</b>	<b>33</b>	<b>41</b>	<b>44</b>	<b>37</b>	<b>27</b>	<b>32</b>	<b>40</b>	<b>52</b>	<b>46</b>	<b>3. Impuesto General a las Ventas</b>
- Operaciones Internas	8	9	6	6	6	5	6	7	6	6	6	6	7	- Operaciones Internas
- Operaciones Externas	28	38	29	35	27	36	38	30	20	26	34	46	39	- Operaciones Externas
<b>4. Impuesto Selectivo al Consumo</b>	<b>0</b>	<b>0</b>	<b>0</b>	<b>0</b>	<b>0</b>	<b>0</b>	<b>0</b>	<b>0</b>	<b>0</b>	<b>0</b>	<b>0</b>	<b>0</b>	<b>0</b>	<b>4. Impuesto Selectivo al Consumo</b>
<b>5. Otros Ingresos Tributarios</b>	<b>1</b>	<b>2</b>	<b>1</b>	<b>2</b>	<b>1</b>	<b>1</b>	<b>1</b>	<b>2</b>	<b>1</b>	<b>1</b>	<b>4</b>	<b>1</b>	<b>1</b>	<b>5. Otros Ingresos Tributarios</b>
<b>II. INGR. NO TRIBUTARIOS</b>	<b>0</b>	<b>0</b>	<b>0</b>	<b>0</b>	<b>0</b>	<b>0</b>	<b>0</b>	<b>0</b>	<b>0</b>	<b>0</b>	<b>0</b>	<b>0</b>	<b>0</b>	<b>II. INGR. NO TRIBUTARIOS</b>
<b>INGRESOS CORRIENTES (I+II)</b>	<b>52</b>	<b>64</b>	<b>51</b>	<b>56</b>	<b>50</b>	<b>59</b>	<b>60</b>	<b>55</b>	<b>42</b>	<b>50</b>	<b>61</b>	<b>67</b>	<b>60</b>	<b>INGRESOS CORRIENTES (I+II)</b>

Fuente: SUNAT

Elaboración: BCRP, Sucursal Arequipa. Departamento de Estudios Económicos.



**ANEXO 11**

**TACNA: EJECUCIÓN DE GASTOS DEL GOBIERNO NACIONAL 3/  
(Millones de soles)**

	2018						2019							
	JUL	AGO	SET	OCT	NOV	DIC	ENE	FEB	MAR	ABR	MAY	JUN	JUL	
<b>GASTOS NO FINANCIEROS</b>	<b>67</b>	<b>42</b>	<b>50</b>	<b>46</b>	<b>45</b>	<b>77</b>	<b>51</b>	<b>51</b>	<b>47</b>	<b>57</b>	<b>52</b>	<b>51</b>	<b>59</b>	<b>GASTOS NO FINANCIEROS</b>
<b>A. GASTOS CORRIENTES</b>	<b>50</b>	<b>39</b>	<b>43</b>	<b>35</b>	<b>38</b>	<b>50</b>	<b>43</b>	<b>41</b>	<b>44</b>	<b>46</b>	<b>38</b>	<b>40</b>	<b>52</b>	<b>A. GASTOS CORRIENTES</b>
1. Remuneraciones	26	21	19	19	20	23	21	22	22	23	23	22	25	1. Remuneraciones
2. Bienes y servicios	10	10	9	11	11	16	5	9	11	12	10	11	11	2. Bienes y servicios
3. Transferencias 1/	14	8	16	6	7	11	17	11	10	12	5	7	17	3. Transferencias 1/
<b>B. GASTOS DE CAPITAL</b>	<b>17</b>	<b>3</b>	<b>7</b>	<b>11</b>	<b>8</b>	<b>27</b>	<b>8</b>	<b>10</b>	<b>4</b>	<b>10</b>	<b>14</b>	<b>8</b>	<b>7</b>	<b>B. GASTOS DE CAPITAL</b>
1. Formación bruta de capital	17	3	7	10	8	26	8	10	4	10	14	8	7	1. Formación bruta de capital
2. Otros gastos de capital 2/	0	0	0	1	0	1	0	0	0	0	0	0	0	2. Otros gastos de capital 2/

1/ Incluye el pago de pensiones, donaciones, transferencias y otros gastos corrientes.

2/ Incluye donaciones y transferencias.

3/ Información actualizada al 31 de julio de 2019.

Fuente: MEF

Elaboración: BCRP, Sucursal Arequipa. Departamento de Estudios Económicos.

ANEXO 12

TACNA: EJECUCIÓN DE GASTOS DEL GOBIERNO REGIONAL 3/  
(Millones de soles)

	2018						2019							
	JUL	AGO	SET	OCT	NOV	DIC	ENE	FEB	MAR	ABR	MAY	JUN	JUL	
<b>GASTOS NO FINANCIEROS</b>	<b>49</b>	<b>69</b>	<b>37</b>	<b>40</b>	<b>40</b>	<b>62</b>	<b>33</b>	<b>31</b>	<b>61</b>	<b>42</b>	<b>42</b>	<b>73</b>	<b>43</b>	<b>GASTOS NO FINANCIEROS</b>
<b>A. GASTOS CORRIENTES</b>	<b>42</b>	<b>32</b>	<b>33</b>	<b>35</b>	<b>34</b>	<b>54</b>	<b>31</b>	<b>30</b>	<b>33</b>	<b>34</b>	<b>34</b>	<b>51</b>	<b>36</b>	<b>A. GASTOS CORRIENTES</b>
1. Remuneraciones	25	22	22	23	22	31	25	23	23	24	24	24	26	1. Remuneraciones
2. Bienes y servicios	7	7	7	9	8	17	2	3	5	8	6	7	6	2. Bienes y servicios
3. Transferencias 1/	9	3	4	4	3	7	4	3	4	3	4	21	4	3. Transferencias 1/
<b>B. GASTOS DE CAPITAL</b>	<b>7</b>	<b>37</b>	<b>4</b>	<b>5</b>	<b>7</b>	<b>7</b>	<b>2</b>	<b>1</b>	<b>29</b>	<b>7</b>	<b>7</b>	<b>22</b>	<b>7</b>	<b>B. GASTOS DE CAPITAL</b>
1. Formación bruta de capital	7	37	4	5	7	7	2	1	29	7	7	22	7	1. Formación bruta de capital
2. Otros gastos de capital 2/	0	0	0	0	0	0	0	0	0	0	0	0	0	2. Otros gastos de capital 2/

1/ Incluye el pago de pensiones, donaciones, transferencias y otros gastos corrientes.

2/ Incluye donaciones y transferencias.

3/ Información actualizada al 31 de julio de 2019.

Fuente: MEF

Elaboración: BCRP, Sucursal Arequipa. Departamento de Estudios Económicos.



**ANEXO 13**

**TACNA: EJECUCIÓN DE GASTOS DE LOS GOBIERNOS LOCALES 3/**  
(Millones de soles)

	2018						2019							
	JUL	AGO	SET	OCT	NOV	DIC	ENE	FEB	MAR	ABR	MAY	JUN	JUL	
<b>GASTOS NO FINANCIEROS</b>	<b>44</b>	<b>41</b>	<b>34</b>	<b>42</b>	<b>43</b>	<b>70</b>	<b>6</b>	<b>19</b>	<b>23</b>	<b>28</b>	<b>24</b>	<b>25</b>	<b>27</b>	<b>GASTOS NO FINANCIEROS</b>
<b>A. GASTOS CORRIENTES</b>	<b>20</b>	<b>15</b>	<b>15</b>	<b>17</b>	<b>20</b>	<b>33</b>	<b>6</b>	<b>13</b>	<b>15</b>	<b>16</b>	<b>18</b>	<b>17</b>	<b>18</b>	<b>A. GASTOS CORRIENTES</b>
1. Remuneraciones	7	6	6	6	8	10	5	6	5	5	5	5	6	1. Remuneraciones
2. Bienes y servicios	12	9	9	10	11	21	1	6	9	11	12	12	11	2. Bienes y servicios
3. Transferencias 1/	1	1	1	1	1	2	0	0	1	1	1	1	1	3. Transferencias 1/
<b>B. GASTOS DE CAPITAL</b>	<b>23</b>	<b>26</b>	<b>19</b>	<b>25</b>	<b>23</b>	<b>37</b>	<b>0</b>	<b>6</b>	<b>8</b>	<b>11</b>	<b>7</b>	<b>8</b>	<b>9</b>	<b>B. GASTOS DE CAPITAL</b>
1. Formación bruta de capital	23	25	19	25	23	37	0	6	8	11	7	8	9	1. Formación bruta de capital
2. Otros gastos de capital 2/	0	0	0	0	0	0	0	0	0	0	0	0	0	2. Otros gastos de capital 2/

1/ Incluye el pago de pensiones, donaciones, transferencias y otros gastos corrientes.

2/ Incluye donaciones y transferencias.

3/ Información actualizada al 31 de julio de 2019.

Fuente: MEF

Elaboración: BCRP, Sucursal Arequipa. Departamento de Estudios Económicos.

**ANEXO 14**

**TACNA: CRÉDITOS**  
(Saldo en millones de soles)

ENTIDADES	2018						2019						ENTIDADES	
	JUL	AGO	SET	OCT	NOV	DIC	ENE	FEB	MAR	ABR	MAY	JUN		JUL
<b>I. BANCO DE LA NACIÓN</b>	86	86	87	87	87	88	89	90	90	89	87	87	86	<b>I. BANCO DE LA NACIÓN</b>
<b>II. AGROBANCO</b>	17	17	17	16	15	15	15	12	11	11	11	11	11	<b>II. AGROBANCO</b>
<b>III. BANCA MÚLTIPLE</b>	1498	1499	1510	1523	1532	1529	1501	1488	1495	1619	1569	1570	1568	<b>III. BANCA MÚLTIPLE</b>
<b>IV. INSTIT. NO BANCARIAS</b>	843	855	868	883	902	916	916	924	933	938	946	954	956	<b>IV. INSTIT. NO BANCARIAS</b>
Empresas Financieras	194	196	198	202	206	209	207	209	209	210	212	214	214	Empresas Financieras
Cajas Municipales	643	653	664	675	690	700	702	708	718	721	727	733	735	Cajas Municipales
Cajas Rurales	5	5	5	5	1	6	6	6	6	6	6	6	6	Cajas Rurales
Edpymes	1	1	1	1	1	1	1	1	1	1	1	1	1	Edpymes
<b>TOTAL (I+II+III)</b>	<b>2443</b>	<b>2456</b>	<b>2481</b>	<b>2509</b>	<b>2537</b>	<b>2548</b>	<b>2521</b>	<b>2514</b>	<b>2530</b>	<b>2657</b>	<b>2614</b>	<b>2622</b>	<b>2621</b>	<b>TOTAL (I+II+III)</b>
Moneda Nacional	2217	2227	2250	2270	2301	2321	2312	2312	2328	2450	2404	2418	2428	Moneda Nacional
Moneda Extranjera	226	229	231	239	236	228	209	202	203	207	210	203	193	Moneda Extranjera

Fuente: SBS y AFP

Elaboración: BCRP, Sucursal Arequipa. Departamento de Estudios Económicos.



**ANEXO 15**

**TACNA: DEPÓSITOS**  
(Saldo en millones de soles)

ENTIDADES	2018						2019							ENTIDADES
	JUL	AGO	SET	OCT	NOV	DIC	ENE	FEB	MAR	ABR	MAY	JUN	JUL	
<b>I. BANCO DE LA NACIÓN</b>	266	261	260	263	259	263	267	262	259	266	267	275	277	<b>I. BANCO DE LA NACIÓN</b>
<b>II. BANCA MÚLTIPLE</b>	955	955	946	657	960	1056	960	967	1025	1013	999	959	976	<b>II. BANCA MÚLTIPLE</b>
<b>III. INSTIT. NO BANCARIAS</b>	552	553	551	552	561	551	563	563	562	563	568	570	577	<b>III. INST. NO BANCARIAS</b>
Empresas Financieras	28	28	28	29	30	31	33	33	33	34	35	36	35	Empresas Financieras
Cajas Municipales	524	524	522	522	529	519	529	528	527	527	532	533	540	Cajas Municipales
Cajas Rurales	0	0	1	1	1	1	1	1	1	1	1	1	1	Cajas Rurales
<b>TOTAL (I+II+III)</b>	<b>1773</b>	<b>1770</b>	<b>1757</b>	<b>1772</b>	<b>1780</b>	<b>1870</b>	<b>1790</b>	<b>1792</b>	<b>1846</b>	<b>1841</b>	<b>1834</b>	<b>1804</b>	<b>1829</b>	<b>TOTAL (I+II+III)</b>
Moneda Nacional	1304	1309	1316	1311	1333	1370	1371	1350	1389	1381	1394	1365	1397	Moneda Nacional
Moneda Extranjera	468	461	440	461	447	499	419	442	457	460	440	439	432	Moneda Extranjera

Fuente: SBS y AFP

Elaboración: BCRP, Sucursal Arequipa. Departamento de Estudios Económicos.