

**BANCO CENTRAL DE RESERVA DEL PERU**

**SUCURSAL AREQUIPA**



**TACNA: Síntesis de Actividad Económica**  
**Junio 2019<sup>1</sup>**

**Departamento de Estudios Económicos**

---

<sup>1</sup> En el presente informe participaron: Lizzie Jugo, Nilda Cabrera, Alberto Carrasco y Angel Frisancho.

# ÍNDICE

*Página*

- RESUMEN EJECUTIVO ..... 3**
- I. ACTIVIDAD PRODUCTIVA..... 5**
  - 1. Actividad primaria ..... 5
    - 1.1 Sector agropecuario ..... 5
    - 1.2 Sector pesca..... 6
    - 1.3 Sector minería ..... 7
  - 2. Otros indicadores sectoriales ..... 8
    - 2.1 Arribos a los establecimientos de hospedaje ..... 8
- II. SECTOR EXTERNO ..... 9**
  - 1. Exportaciones ..... 9
- III. CRÉDITOS Y DEPÓSITOS ..... 10**
  - 1. Créditos ..... 10
  - 2. Depósitos ..... 12
- IV. EJECUCIÓN DEL PRESUPUESTO DE GASTOS DEL GOBIERNO GENERAL..... 13**
  - 1. Ejecución del gasto corriente no financiero..... 13
- V. ANEXOS ..... 17**



## RESUMEN EJECUTIVO

---

### Principales hechos de importancia

- En junio, los sectores **agropecuario** y **minero** registraron crecimientos del 38,0 y 80,4 por ciento, respectivamente; en tanto que, en mayo, el sector **pesquero** mostró una contracción del 41,2 por ciento en el período comparativo interanual.
- En cuanto al desempeño de los **otros indicadores** de la actividad económica, los **créditos** y **depósitos** reportaron crecimientos del 7,6 y 2,8 por ciento, respectivamente; mientras que, las **exportaciones** regionales se expandieron en 36,2 por ciento y la **inversión pública** mostró un alza del 40,5 por ciento.

### Actividad primaria

- La **actividad agropecuaria** reportó una expansión de 38,0 por ciento, asociada al incremento de la producción del subsector agrícola (46,0 por ciento), tanto de productos orientados al mercado externo y agroindustria (47,9 por ciento) como al mercado interno (32,0 por ciento); y, en menor medida, por la expansión del subsector pecuario (0,4 por ciento). En lo que va del año, el sector creció 9,2 por ciento, ante el mayor dinamismo reportado en los subsectores agrícola (10,7 por ciento) y pecuario (1,2 por ciento).
- En mayo, el **sector pesquero** registró una caída de 41,2 por ciento en el periodo interanual, ante la menor captura de recursos dirigidos al consumo humano directo (-53,1 por ciento). Entre enero y mayo, el sector mostró un comportamiento similar, al registrar una caída de 58,1 por ciento, vinculada a la menor captura de recursos hidrobiológicos destinados al consumo humano directo (-56,0 por ciento), básicamente en la línea de fresco (-56,1 por ciento).
- En junio, la **actividad minera**, registró un crecimiento importante de 80,4 por ciento frente a similar mes del año previo, asociado a los mayores volúmenes de producción de concentrado de cobre (67,6 por ciento), molibdeno (148,5 por ciento), oro (36,3 por ciento) y plata (83,4 por ciento). En el período acumulado al mes de junio, el sector reportó similar comportamiento, al mostrar un crecimiento del 45,4 por ciento, principalmente por la mayor producción de cobre (55,1 por ciento) y molibdeno (19,6 por ciento).

### Otros indicadores de actividad económica

- En abril, el **arribo de turistas** alcanzó 41 877 personas, lo que representó una caída del 13,9 por ciento en el periodo comparativo interanual, debido a la menor afluencia de turistas nacionales (-19,8 por ciento) y, en menor medida, de turistas extranjeros (-1,7 por ciento). En el periodo acumulado a abril, el total de visitas sumó 222 306 personas, presentando una caída del 12,2 por ciento respecto a similar período de 2018, explicado por el menor arribo de turistas nacionales (-18,3 por ciento) y extranjeros (-3,9 por ciento).
- En junio, las **exportaciones** regionales alcanzaron a US\$ 18,5 millones y mostraron una expansión de 36,2 por ciento respecto a junio de 2018, debido al crecimiento de los despachos tradicionales (75,0 por ciento), vinculados a productos mineros, así como de los embarques no tradicionales (20,2 por ciento). Entre enero y junio, las exportaciones regionales acumularon US\$ 88,1 millones, lo que significó una disminución del 21,9 por ciento frente al valor alcanzado en el mismo período de 2018.
- Al mes de junio, los **créditos**, mostraron un saldo de S/ 2 622 millones, expandiéndose en 7,6 por ciento respecto a su comparativo interanual, ante las mayores colocaciones enfocadas a empresas y a personas, principalmente en moneda nacional. Por otro lado, los **depósitos** también reportaron un resultado positivo, al crecer 2,8 por ciento frente al comparativo interanual, impulsados por las mayores captaciones de depósitos de ahorro y a la vista.

- Por su parte, en junio, **la inversión pública** fue de S/ 38,0 millones, registrando una expansión real de 40,5 por ciento en términos interanuales, debido a que la ejecución del Gobierno nacional (253,5 por ciento) y del Gobierno regional (191,0 por ciento). En el periodo acumulado a junio, la inversión pública reportó una contracción real de -19,1 por ciento, resultado de la menor inversión de los Gobiernos locales (-47,0 por ciento) y, en menor medida, del Gobierno regional (-6,9 por ciento).

**CUADRO N° 1**  
**OTROS INDICADORES DE ACTIVIDAD ECONOMICA**  
(Variación % respecto a similar mes del año anterior)

	Ene.19	Feb.19	Mar.19	Abr.19	May.19	Jun.19
Arribos a establecimientos de hospedaje	↓ -4,7	↓ -13,5	↓ -17,9	↓ -13,9	-	-
Exportaciones	↑ 31,7	↓ -48,3	↓ -18,6	↓ -14,5	↑ 17,7	↑ 36,2
Crédito total 2/	↑ 9,6	↑ 8,6	↑ 8,7	↑ 11,8	↑ 8,4	↑ 7,6
Depósitos2/	↑ 4,1	↑ 3,3	↑ 6,0	↑ 5,9	↑ 5,9	↑ 2,8
Inversión Pública 1/	↓ -30,5	↓ -60,6	↑ 26,7	↓ -54,6	↑ 42,0	↑ 40,5

1/ En términos reales.

2/ En términos nominales.

Fuente: BCRP – Sucursal Arequipa, SBS, SUNAT, y MEF.

## I. ACTIVIDAD PRODUCTIVA

### 1. Actividad primaria

#### 1.1 Sector agropecuario

- El **sector agropecuario** creció en 38,0 por ciento en términos interanuales, sustentado fundamentalmente por la expansión de la actividad agrícola (46,0 por ciento) ante la mayor producción orientada al mercado externo y agroindustria (47,9 por ciento) y los productos destinados al mercado interno (32,0 por ciento). En el primer semestre, el sector agropecuario reportó un alza del 9,2 por ciento, debido al avance de la actividad agrícola (10,7 por ciento) y, en menor medida, por el crecimiento del subsector pecuario (1,2 por ciento).

**CUADRO N° 2**  
**SECTOR AGROPECUARIO 1/**  
(Miles de toneladas)

Subsectores	Estructura Porcentual 2017 2/	Junio			Enero - Junio				
		2018	2019	Var.%	Contribución al crecimiento 3/	2018	2019	Var.%	Contribución al crecimiento 3/
<b>SECTOR AGRICOLA</b>	<b>70,8</b>			<b>46,0</b>	<b>37,9</b>			<b>10,7</b>	<b>9,0</b>
Orientada al mercado externo y agroindustria 2/	51,3			47,9	42,3			15,3	12,7
Cebolla	1,7	0,6	0,5	-21,1	-0,1	13,5	7,2	-46,6	-0,9
Olivo	33,3	20,4	30,6	49,6	34,5	109,4	131,8	20,5	11,7
Orégano	11,3	0,3	0,3	5,8	0,2	5,2	5,5	5,4	0,3
Sandía	1,5	0,0	0,0	-	-	6,5	9,0	39,8	0,2
Vid	2,1	0,0	0,0	-	-	7,6	6,7	-11,4	-0,3
Orientada al mercado interno 2/	19,5			32,0	3,7			-11,8	-2,0
Alfalfa	6,7	20,1	19,3	-4,0	0,0	127,8	121,0	-5,3	-0,2
Aji	3,4	0,2	0,1	-27,5	-0,1	10,7	8,1	-24,5	-0,8
Frijol Vainita	0,5	0,0	0,1	63,3	0,1	0,0	0,1	63,3	0,0
Maíz amiláceo	0,2	0,8	1,8	119,3	1,9	1,3	1,9	45,8	0,2
Maíz chala	2,4	11,7	10,8	-7,7	-0,1	68,9	56,9	-17,4	-0,3
Maíz choclo	0,3	0,1	0,1	-6,3	0,0	1,7	0,7	-61,1	-0,1
Melocotón	0,2	0,0	0,0	-	-	0,4	0,4	-8,3	0,0
Papa	0,9	0,1	0,0	-100,0	-0,1	8,3	6,0	-28,3	-0,3
Pera	0,2	0,1	0,0	-84,6	-0,2	1,0	1,4	40,8	0,1
Pimiento	0,7	0,1	0,5	249,2	0,5	2,6	1,2	-52,8	-0,3
Tomate	1,3	0,5	0,3	-44,1	-0,2	4,9	4,3	-12,2	-0,1
Zapallo	1,1	0,0	0,0	-100,0	0,0	5,9	3,8	-36,0	-0,2
<b>SECTOR PECUARIO</b>	<b>29,2</b>			<b>0,4</b>	<b>0,1</b>			<b>1,2</b>	<b>0,2</b>
Carné de ave 4/	17,6	1,8	1,7	-3,3	-0,4	10,4	10,2	-1,5	-0,1
Carné de ovino 4/	0,1	0,0	0,0	-1,7	0,0	0,1	0,1	7,7	0,0
Carné de porcino 4/	2,1	0,2	0,2	5,6	0,1	1,3	1,3	1,5	0,0
Carné de vacuno 4/	1,0	0,1	0,1	0,1	0,0	0,5	0,5	1,8	0,0
Fibra Alpaca	0,3	0,0	0,0	-	-	0,0	0,0	-	-
Huevos	3,6	0,5	0,5	8,3	0,2	2,7	2,9	6,3	0,1
Leche	4,4	1,9	2,1	7,7	0,2	11,4	12,3	7,0	0,1
<b>SECTOR AGROPECUARIO</b>	<b>100,0</b>			<b>38,0</b>	<b>38,0</b>			<b>9,2</b>	<b>9,2</b>

1/ Cifras preliminares.

2/ Estimado a precios de 2007.

3/ En base a la estructura de similar periodo de 2018.

4/ Peso Neto.

Fuente: Ministerio de Agricultura y Riego y Gerencia Regional de Agricultura y Riego - Tacna.

Elaboración: BCRP - Sucursal Arequipa. Departamento de Estudios Económicos.

- El **subsector agrícola**, en junio, reportó un crecimiento del 38,0 por ciento, vinculado al crecimiento de la producción de cultivos que se dirigen al mercado externo y agroindustria, tales como olivo (49,6 por ciento) y orégano (5,8 por ciento). Asimismo, los productos orientados al mercado interno registraron una expansión (32,0 por ciento) vinculada a cultivos como maíz amiláceo (119,3 por ciento), pimiento (249,2 por ciento) y frijol vainita (63,3 por ciento), entre otros. En lo que va del año, la actividad agrícola registró un incremento de 10,7 por ciento, determinado por la mayor producción orientada al mercado externo y agroindustria (15,3 por ciento), principalmente de olivo (20,5 por ciento), orégano (5,4 por ciento) y sandía (39,8 por ciento). Dicho resultado fue contrarrestado, parcialmente, por la caída en la producción destinada al mercado interno (-11,8 por ciento), debido a menores cosechas de cultivos como ají (-24,5 por ciento), maíz chala (-17,4 por ciento), papa (-28,3 por ciento), pimiento (-52,8 por ciento), entre los principales.



- En junio, la **actividad pecuaria**, se expandió 0,4 por ciento en el periodo interanual, debido al incremento en la producción de huevos (8,3 por ciento), leche (7,7 por ciento), carne de porcino (5,6 por ciento) y carne de vacuno (0,1 por ciento). De igual manera, entre los meses de enero y junio, el subsector pecuario creció 1,2 por ciento, explicado principalmente por el mayor volumen de producción de leche (7,0 por ciento) y huevos (6,3 por ciento).
- Respecto al avance de siembras en la campaña actual (2018/2019), al cierre de junio, se establecieron 8 581 hectáreas, lo que significó una reducción de 11,0 por ciento en el total de superficie sembrada en comparación con la campaña anterior (2017/2018). Dicho resultado se explicó por las menores áreas sembradas de cultivos permanentes y semipermanentes (-50,8 por ciento), especialmente de superficie sembrada destinada al olivo (-89,3 por ciento), orégano (-76,7 por ciento) y manzana (-80,0 por ciento), así como por la nula siembra de vid. Por otro lado, los cultivos transitorios mostraron una ligera expansión de 0,4 por ciento, sustentada en el incremento de áreas sembradas de maíz amiláceo (21,5 por ciento), camote (76,7 por ciento), zapallo (16,8 por ciento) y sandía (15,5 por ciento), entre otros cultivos.

**CUADRO N° 3**  
**SUPERFICIE SEMBRADA 1/**  
(Hectáreas)

	Campaña agrícola 2/		Variación	
	2017/2018	2018/2019	Absoluta	Porcentual
<b>Cultivos Transitorios</b>	<b>7 498</b>	<b>7 528</b>	<b>30</b>	<b>0,4</b>
Aji	1 080	1 050	-30	-2,8
Aji paprika	59	11	-48	-81,4
Arveja grano verde	30	16	-14	-46,7
Camote	73	129	56	76,7
Cebolla	455	327	-128	-28,1
Haba grano verde	126	76	-50	-39,7
Maiz amarillo duro	17	5	-12	-70,6
Maiz amiláceo	497	604	107	21,5
Maiz chala	2 518	2 507	-11	-0,4
Maiz choclo	157	98	-59	-37,6
Papa	518	419	-99	-19,1
Sandía	258	298	40	15,5
Tomate	243	180	-63	-25,9
Zapallo	280	327	47	16,8
Otros	1 187	1 481	294	24,8
<b>Cultivos Permanentes y Semipermanentes</b>	<b>2 139</b>	<b>1 053</b>	<b>- 1 086</b>	<b>-50,8</b>
Alfalfa	220	332	112	50,9
Manzana	10	2	-8	-80,0
Melon	39	71	32	82,1
Olivo	1 299	139	-1 160	-89,3
Orégano	424	99	-325	-76,7
Vid	2	0	-2	-100,0
Otros	145	410	265	182,8
<b>Total</b>	<b>9 637</b>	<b>8 581</b>	<b>-1 056</b>	<b>-11,0</b>

1/ Cifras preliminares.

2/ De Agosto a Junio.

Fuente: Gerencia Regional de Agricultura y Riego - Tacna.

Elaboración: BCRP - Sucursal Arequipa. Departamento de Estudios Económicos.

## 1.2 Sector pesca

- En mayo, la **actividad pesquera** se contrajo en 41,2 por ciento en el periodo interanual, debido al menor desembarque de recursos hidrobiológicos para el consumo humano directo (-53,1 por ciento), principalmente en la línea de fresco (-53,6 por ciento), por la menor extracción de especies como bonito, caballa, corvina, jurel, lorna, pejerrey, choro, caracol,



entre otras. Dicho resultado fue contrarrestado parcialmente por el crecimiento registrado en la línea de seco, la que se expandió en 231,8 por ciento.

- En el período acumulado a mayo, el sector experimentó una caída de 58,1 por ciento, ante la menor extracción de recursos marinos para el consumo humano directo (-56,0 por ciento), relacionado a su consumo en estado fresco (-56,1 por ciento) de especies como bonito, caballa, corvina, lorna, jurel, tollo, raya, almejas, choro, entre otras. En contraste, se registró una mayor captura de recursos hidrobiológicos para la línea de línea de seco, la que se expandió en 113,3 por ciento, atenuando parcialmente el resultado final del sector.

**CUADRO N° 4**  
**SECTOR PESCA 1/**  
**(Toneladas)**

	Mayo			Enero - Mayo		
	2018	2019	Var. %	2018	2019	Var. %
<b>Consumo Humano Directo</b>	<b>147</b>	<b>69</b>	<b>-53,1</b>	<b>1 723</b>	<b>759</b>	<b>-56,0</b>
Fresco	147	68	-53,6	1 722	756	-56,1
Congelado	0	0	-	0	0	-
Seco	0	1	231,8	1	2	113,3
<b>SECTOR PESCA 2/</b>			<b>-41,2</b>			<b>-58,1</b>

1/ Cifras preliminares.

2/ Estimado a precios de 2007.

Fuente: Gerencia de la Producción - Tacna.

Elaboración: BCRP - Sucursal Arequipa. Departamento de Estudios Económicos.

### 1.3 Sector minería

- En junio, la **actividad minera** creció en 80,4 por ciento frente al período comparativo interanual, principalmente por los mayores volúmenes de producción de cobre (67,6 por ciento) y molibdeno (148,5 por ciento) reportados por la empresa minera Southern Perú Copper Corporation (SPCC), ante la plena operación del proyecto Ampliación Toquepala. Asimismo, coadyuvaron al resultado final del sector la mayor extracción de oro (36,3 por ciento) y plata (83,4 por ciento), ante el mayor dinamismo registrado en la producción de las empresas SPCC y MINSUR S.A. De esta manera, en dicho período, Tacna se ubicó como el quinto productor de cobre a nivel nacional, con una participación del 10,7 por ciento; en tanto que, se posicionó como segundo productor de molibdeno, al contribuir con el 25,9 por ciento de la producción del país.

**CUADRO N° 5**  
**SECTOR MINERÍA 1/**

(Variación % real respecto a similar periodo del año anterior)

Mineral	Estructura Porcentual 2017 2/	Junio				Enero - Junio			
		2018	2019	Var. %	Contribución al crecimiento 3/	2018	2019	Var. %	Contribución al crecimiento 3/
Cobre (TMF)	70,3	12 662	21 225	67,6	50,6	77 506	120 245	55,1	39,7
Oro (KFG)	6,1	235	320	36,3	2,0	1 591	1 701	6,9	0,4
Plata (KGF)	2,0	5 147	9 437	83,4	1,8	31 224	52 492	68,1	1,4
Molibdeno (TMF)	21,6	279	693	148,5	26,1	2 041	2 441	19,6	4,0
<b>SECTOR MINERÍA 2/</b>	<b>100,0</b>			<b>80,4</b>	<b>80,4</b>			<b>45,4</b>	<b>45,4</b>

1/ Cifras preliminares.

2/ Estimado a precios de 2007.

3/ En base a la estructura de similar periodo de 2018.

Fuente: Ministerio de Energía y Minas.

Elaboración: BCRP - Sucursal Arequipa. Departamento de Estudios Económicos.

- En el periodo acumulado al mes de junio, el sector registró un crecimiento de 45,4 por ciento, debido a la mayor extracción de concentrado de cobre (55,1 por ciento) en los procesos de lixiviación y flotación, perteneciente a la unidad Acumulación Toquepala 1 de la empresa minera SPCC, además de los mayores volúmenes de producción de molibdeno (19,6 por ciento), plata (68,1 por ciento) y oro (6,9 por ciento). En el primer semestre del año, Tacna se ubicó como la quinta región con mayor producción de cobre del Perú, al contribuir el 10,1 por

ciento a la producción nacional, retrocediendo una posición en lo que va del año; en tanto que, se mantuvo como la segunda región productora de molibdeno a nivel nacional, al participar del 18,5 por ciento del total.

- Entre los meses de enero y junio, las inversiones mineras en la región sumaron US\$ 144,4 millones, lo que significó una caída del 31,5 por ciento frente al mismo periodo de 2018, explicado por la menor inversión realizada por la empresa minera SPCC, ante la conclusión de la construcción del proyecto de Ampliación Toquepala.

**GRÁFICO N° 1**  
**VARIACION DE LA PRODUCCIÓN MINERA**  
(Variación % real respecto a similar mes del año anterior)

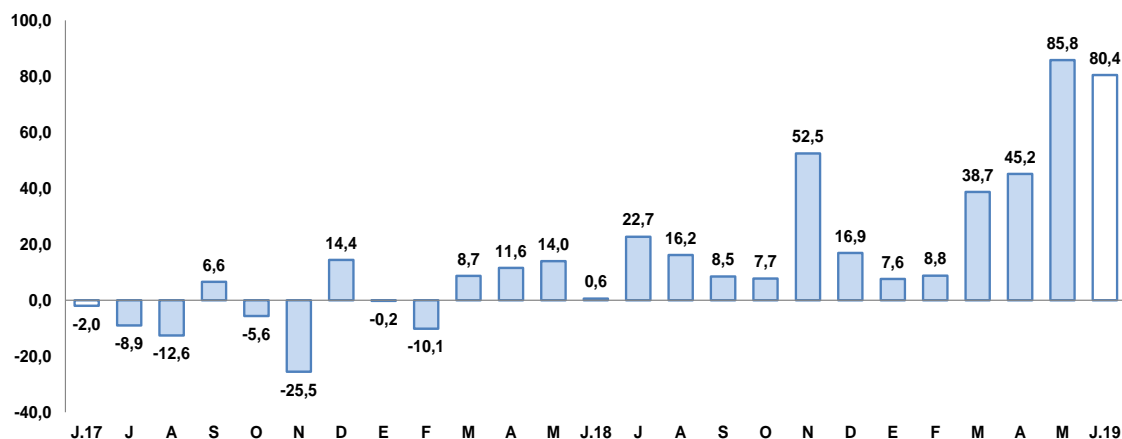

Fuente: Ministerio de Energía y Minas.  
Elaboración: BCRP, Sucursal Arequipa, Departamento de Estudios Económicos

- La **cotización internacional de los principales metales**, en junio, reportaron resultados mixtos. El precio promedio del cobre (US\$/TM 5 868) disminuyó 2,7 por ciento, debido al deterioro en las perspectivas de demanda del cobre, afectado por la guerra comercial entre Estados Unidos y China. Por su parte, el precio promedio del zinc (CUS\$/lb. 118) disminuyó en 5,4 por ciento, como consecuencia del aumento de sus inventarios en la Bolsa de Futuros de Shanghai. En contraste, se registraron incrementos en los precios promedio de minerales como oro (US\$/oz.tr. 1 359), plata (US\$/oz.tr. 15) y plomo (CUS\$/lb. 86) en 5,9, 2,6 y 3,9 por ciento, respectivamente.

## 2. Otros indicadores sectoriales

### 2.1 Arribos a los establecimientos de hospedaje

- En abril, el **arribo de turistas** alcanzó 41 877 personas, manifestando una disminución de 13,9 por ciento respecto al año anterior; resultado que obedeció a la menor afluencia de turistas nacionales (-19,8 por ciento) y extranjeros (-1,7 por ciento). Según su procedencia, los turistas nacionales fueron principalmente de Lima (26,2 por ciento), Arequipa (23,8 por ciento), Moquegua (9,9 por ciento), Puno (8,6 por ciento) y Cusco (2,6 por ciento); en tanto que, la procedencia de turistas extranjeros fue de Chile (88,8 por ciento), Venezuela (4,3 por ciento), Colombia (1,2 por ciento), Bolivia (1,1 por ciento) y Argentina (1,0 por ciento). El **promedio de permanencia** de los turistas extranjeros y nacionales fue de 1,54 y 1,40 días, respectivamente.



**GRAFICO N° 2**  
**VARIACIÓN DE ARRIBOS A ESTABLECIMIENTOS DE HOSPEDAJE**  
(Variación %)

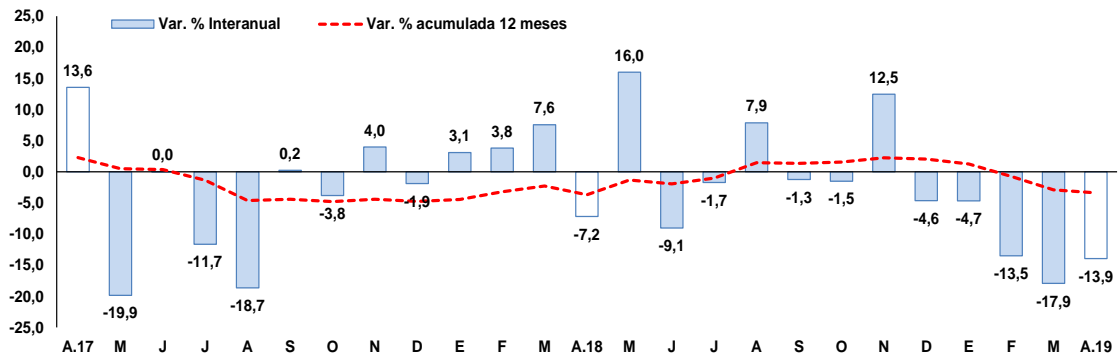

Fuente: Encuesta Mensual a Establecimientos de Hospedaje- MINCETUR.  
Elaboración: BCRP, Sucursal Arequipa, Departamento de Estudios Económicos.

- En el periodo acumulado a abril, la cantidad de turistas que visitó Tacna fue de 222 306 personas, lo que representó una contracción del 12,2 por ciento frente al comparativo interanual, principalmente por el menor arribo de turistas nacionales (-18,3 por ciento) y, en menor medida, de visitantes extranjeros (-3,9 por ciento).

## II. SECTOR EXTERNO

### 1. Exportaciones

- En junio, las **exportaciones** regionales sumaron US\$ 18,5 millones, expandiéndose 36,2 por ciento en el periodo interanual, ante los mayores envíos de productos tradicionales (75,0 por ciento) y no tradicionales (20,2 por ciento). En el primer caso, se debió a la mayor demanda de productos mineros (75,1 por ciento) como concentrado de molibdeno; en tanto que, en el segundo, principalmente por los mayores despachos de productos agropecuarios (23,5 por ciento) como sandías, aceitunas (negras y verdes), hongos deshidratados, aceite de olivo y palta; pesqueros (25,4 por ciento) como conservas de pescado, crustáceos y moluscos congelados; metal-mecánicos (665,7 por ciento) como vehículos de carretera; y químicos (18,3 por ciento) básicamente de artículos manufacturados de plástico.
- Al cierre del primer semestre del año, las exportaciones regionales alcanzaron a US\$ 88,1 millones, lo que significó un decrecimiento de 21,9 por ciento en relación al mismo periodo del año 2018. Este menor dinamismo se debió a los menores envíos de productos tradicionales (-44,5 por ciento) relacionado a menores despachos de productos mineros (-44,5 por ciento) como oro y molibdeno; de igual forma, decrecieron los embarques de productos no tradicionales (-5,8 por ciento) vinculados a los productos pesqueros (-23,3 por ciento) como pescado congelado y en conserva; textiles (-42,9 por ciento) como prendas de vestir, tejidos, fibras textiles e hilados; y minerales no metálicos (-73,0 por ciento); entre los principales.
- Entre enero y junio, los **principales países de destino** de las exportaciones regionales se concentraron en cinco países, los que en conjunto representaron el 74,5 por ciento del valor total exportado. En primer lugar se ubicó Chile (38,5 por ciento), seguido por Brasil (13,8 por ciento), Japón (8,1 por ciento), Italia (7,1 por ciento) y Corea del Sur (7,0 por ciento). A nivel de productos, a Chile, se despacharon principalmente, minerales de molibdeno y sus concentrados (36,0 por ciento), aceitunas (12,8 por ciento) y cátodos de cobre refinado (10,0 por ciento); a Brasil, se embarcaron aceitunas preparadas o conservadas, sin congelar (67,7 por ciento) y orégano fresco o seco (23,2 por ciento); a Japón, se enviaron hígados, huevas y lechas seco o ahumados (83,2 por ciento); a Italia, se despacharon cátodos de cobre refinado (83,9 por ciento); y, a Corea del Sur, fueron enviados los demás conservas de pescado (33,7 por ciento) y concentrado de molibdeno (31,6 por ciento).

**CUADRO N° 7**  
**EXPORTACIONES POR GRUPO DE PRODUCTOS 1/**  
 (Valor FOB en millones de US\$)

TIPO	Junio			Enero-Junio		
	2018	2019	Var. %	2018	2019	Var. %
<b>PRODUCTOS TRADICIONALES</b>	<b>4,0</b>	<b>7,0</b>	<b>75,0</b>	<b>47,1</b>	<b>26,2</b>	<b>-44,5</b>
Pesqueros	0,0	0,0	-	0,0	0,0	-
Agrícolas	0,0	0,0	-	0,0	0,0	464,5
Mineros	4,0	7,0	75,1	47,1	26,2	-44,5
Petróleo y Derivados	0,0	0,0	-100,0	0,0	0,0	-100,0
<b>PRODUCTOS NO TRADICIONALES</b>	<b>9,6</b>	<b>11,5</b>	<b>20,2</b>	<b>65,7</b>	<b>61,9</b>	<b>-5,8</b>
Agropecuario	4,0	5,0	23,5	25,2	28,2	12,3
Pesquero	3,5	4,4	25,4	25,9	19,9	-23,3
Textiles	0,5	0,3	-46,0	2,6	1,5	-42,9
Maderas y papeles y sus derivados	0,6	0,7	18,9	4,0	4,2	4,3
Químicos	0,7	0,9	18,3	3,4	3,8	12,1
Minerales no metálicos	0,1	0,1	-20,4	2,1	0,6	-73,0
Sidero-Metalúrgicos	0,0	0,0	24,2	0,2	0,0	-80,2
Metal-mecánicos	0,0	0,2	665,7	1,6	3,4	117,3
Otros	0,1	0,0	-84,0	0,9	0,4	-54,6
<b>TOTAL EXPORTACIONES</b>	<b>13,6</b>	<b>18,5</b>	<b>36,2</b>	<b>112,9</b>	<b>88,1</b>	<b>-21,9</b>

1/ Cifras preliminares.

Fuente: SUNAT.

Elaboración: BCRP - Sucursal Arequipa. Departamento de Estudios Económicos.

- A nivel de los **principales productos** exportados, entre enero y junio, fueron enviados, en primer lugar, concentrado de molibdeno (19,9 por ciento), demandado principalmente por Chile (69,6 por ciento), Países Bajos (19,3 por ciento) y Corea del Sur (11,1 por ciento); seguido por aceitunas preparadas o conservadas, sin congelar (11,1 por ciento) enviados en gran parte a Brasil (84,0 por ciento) y Chile (10,2 por ciento); cátodos de cobre refinado (9,8 por ciento); hígados, huevos y lechas secos o ahumados (7,6 por ciento) y orégano fresco o seco (7,4 por ciento); entre los principales.

### III. CRÉDITOS Y DEPÓSITOS

#### 1. Créditos

- Los **créditos**, al finalizar el mes de junio, representaron un saldo de S/ 2 622 millones, mostrando una expansión de 7,6 por ciento respecto al comparativo interanual. Respecto al tipo de empresa del sistema financiero, el Banco de la Nación concentró el 3,3 por ciento de las colocaciones y sus saldos se incrementaron en 0,9 por ciento; la Banca Múltiple colocó el 59,9 por ciento del total y reportó un crecimiento en sus colocaciones de 4,9 por ciento; Agrobanco participó del 0,4 por ciento del crédito total y sus saldos se contrajeron en 34,4 por ciento; en tanto que, las Instituciones No Bancarias, alcanzaron el 36,4 por ciento de las operaciones y mostraron un alza en sus saldos de 14,1 por ciento, principalmente por el mayor dinamismo reportado por las Cajas Municipales (15,2 por ciento).
- En cuanto al **tipo de moneda**, los créditos en moneda nacional representaron el 92,2 por ciento del total operaciones y registraron un crecimiento de 9,8 por ciento en el período comparativo interanual; en tanto que, los créditos en moneda extranjera concentraron el 7,8 por ciento de las operaciones restantes y reportaron una caída del 12,7 por ciento. El coeficiente de dolarización alcanzó al 7,8 por ciento, ubicándose en 1,8 puntos porcentuales por debajo del valor registrado en comparativo interanual.

**CUADRO N° 8**  
**CREDITO DIRECTO**  
(Saldos en millones de soles)

	Estructura %		Junio		Var.% Nominal
	Jun-19	2018	2019	Jun-19 / Jun-18	
<b>Banco de la Nación 1/</b>	<b>3,3</b>	<b>86</b>	<b>87</b>	<b>0,9</b>	
<b>Agrobanco 2/</b>	<b>0,4</b>	<b>17</b>	<b>11</b>	<b>-33,4</b>	
<b>Banca múltiple</b>	<b>59,9</b>	<b>1497</b>	<b>1570</b>	<b>4,9</b>	
<b>Instituciones no bancarias</b>	<b>36,4</b>	<b>836</b>	<b>954</b>	<b>14,1</b>	
Financieras	8,1	194	214	10,3	
Cajas Municipales	28,0	637	733	15,2	
Cajas Rurales	0,2	5	6	28,0	
Edpymes	0,0	1	1	-16,5	
Arrendamiento Financiero	0,0	0	0	-	
<b>TOTAL</b>	<b>100,0</b>	<b>2 436</b>	<b>2 622</b>	<b>7,6</b>	
<b>Empresas</b>	63,4	1591	1663	4,5	
<b>Personas</b>	36,6	845	959	13,5	
Consumo	28,4	655	745	13,8	
Hipotecario	8,2	190	214	12,5	
MN	92,2	2203	2418	9,8	
ME	7,8	233	203	-12,7	
ME (Millo.US\$)		71	62	-13,1	

1/ Considera sólo los créditos de consumo e hipotecario.

2/ No considera los créditos a las demás empresas del sistema financiero.

Fuente: SBS y AFP.

Elaboración: BCRP, Sucursal Arequipa, Departamento de Estudios Económicos.

- Según el **tipo de crédito**, las mayores colocaciones fueron dirigidas al sector empresarial, que alcanzaron una participación del 63,4 por ciento, presentando un alza en 4,5 por ciento; mientras que, los créditos dirigidos a las personas representaron el 36,6 por ciento del total de operaciones y registraron un crecimiento de 13,5 por ciento, impulsados por el crecimiento de los créditos de consumo (13,8 por ciento) e hipotecarios (12,5 por ciento).

**GRAFICO N° 4**  
**VARIACIÓN DEL CREDITO DIRECTO**  
(Variación % respecto a similar mes del año anterior)

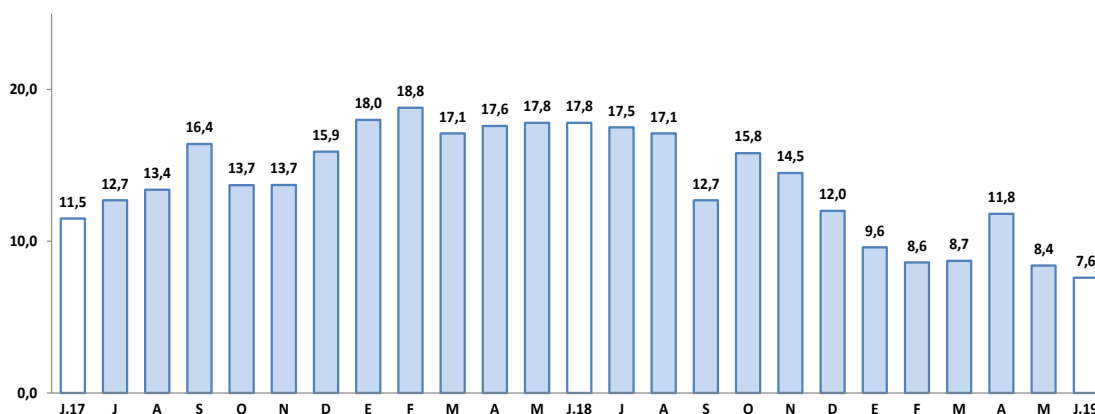

Fuente: Superintendencia de Banca, Seguros y AFP.

Elaboración: BCRP, Sucursal Arequipa, Departamento de Estudios Económicos.

- La **tasa de morosidad**, en el mes de mayo, alcanzó al 5,7 por ciento, situándose en 1,1 punto porcentual por encima del nivel alcanzado en el mismo mes del 2018. Las tasas más elevadas correspondieron a Agrobanco (44,8 por ciento) y a las EDPYMES (9,3 por ciento); en tanto que, las tasas más bajas correspondieron al Banco de la Nación (1,7 por ciento) y la Banca Múltiple (5,5 por ciento). En el mismo periodo, las Cajas Municipales y Empresas Financieras, registraron una morosidad del 6,2 y 5,7 por ciento, respectivamente.

**GRAFICO N° 5**  
**TASA DE MOROSIDAD 1/2/**  
(Porcentajes)

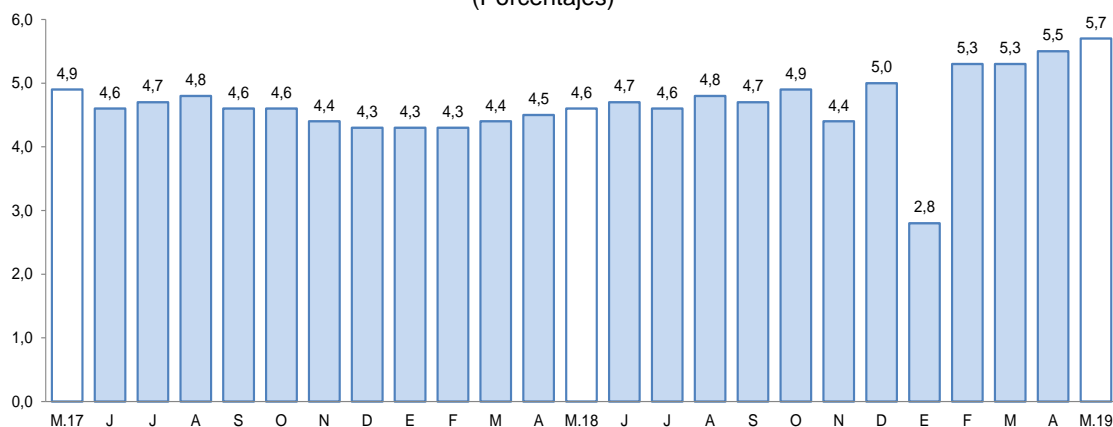

1/ Preliminar.

2/ Morosidad = (créditos vencidos + créditos en cobranza judicial) / colocaciones brutas.

Elaboración: BCRP, Sucursal Arequipa, Departamento de Estudios Económicos.

## 2. Depósitos

- Los **depósitos**, al finalizar el mes de junio, mostraron un saldo de S/ 1 804 millones, lo que representó una expansión del 2,8 por ciento frente a su comparativo interanual. El Banco de la Nación capturó el 15,2 por ciento del total de la estructura y sus saldos se incrementaron 8,5 por ciento; la Banca Múltiple concentró el 53,2 por ciento de los depósitos, creciendo en 0,3 por ciento; en tanto que, las Instituciones No Bancarias participaron del 31,6 por ciento del total y sus saldos se incrementaron en 4,4 por ciento, principalmente por la mayor captación de las Cajas Municipales (2,9 por ciento) y las Financieras (29,8 por ciento).
- Por **tipo de moneda**, los depósitos en moneda nacional concentraron el 75,6 por ciento del total y sus saldos se incrementaron en 7,9 por ciento; mientras que, el 24,4 por ciento restante de las operaciones se canalizaron en moneda extranjera, las que registraron una baja del 10,5 por ciento. De esta manera, el coeficiente de dolarización fue de 24,4 por ciento, situándose en 3,6 puntos porcentuales por debajo del valor alcanzado en su comparativo interanual.

**CUADRO N° 9**  
**DEPÓSITOS**  
(Saldos en millones de soles)

	Estructura %		Junio		Var.% Nominal
	Jun-19	2018	2019	Jun-19 / Jun-18	
<b>Banco de la Nación</b>	<b>15,2</b>	<b>253</b>	<b>275</b>	<b>8,5</b>	
<b>Banca múltiple</b>	<b>53,2</b>	<b>956</b>	<b>959</b>	<b>0,3</b>	
<b>Instituciones no bancarias</b>	<b>31,6</b>	<b>546</b>	<b>570</b>	<b>4,4</b>	
Financieras	2,0	27	36	29,8	
Cajas Municipales	29,6	518	533	2,9	
Cajas Rurales	0,1	0	1	1/	
<b>TOTAL</b>	<b>100,0</b>	<b>1 755</b>	<b>1 804</b>	<b>2,8</b>	
Vista	18,2	321	329	2,7	
Ahorro	46,3	796	836	5,0	
A plazo	35,4	639	639	0,0	
MN	75,6	1264	1365	7,9	
ME	24,4	491	439	-10,5	
ME (Mill. US\$)		150	134	-10,9	

1/ Variación mayor a 1000 por ciento.

Fuente: SBS y AFP

Elaboración: BCRP, Sucursal Arequipa, Departamento de Estudios Económicos.

- Por **modalidad de captación**, los mayores operaciones correspondieron a los depósitos de ahorro, los que mostraron una participación de 46,3 por ciento del total de operaciones, y cuyos saldos se incrementaron en 5,0 por ciento; seguidos por los depósitos a plazo, los que alcanzaron el 35,4 por ciento de las captaciones, no mostrando una variación respecto al nivel de operaciones de similar período del año anterior; en tanto que, los depósitos a la vista, capturaron el 18,2 por ciento restante y registraron un incremento del 2,7 por ciento.

**GRAFICO N° 6**  
**VARIACIÓN DE LOS DEPOSITOS 1/**  
(Variación % respecto a similar mes del año anterior)

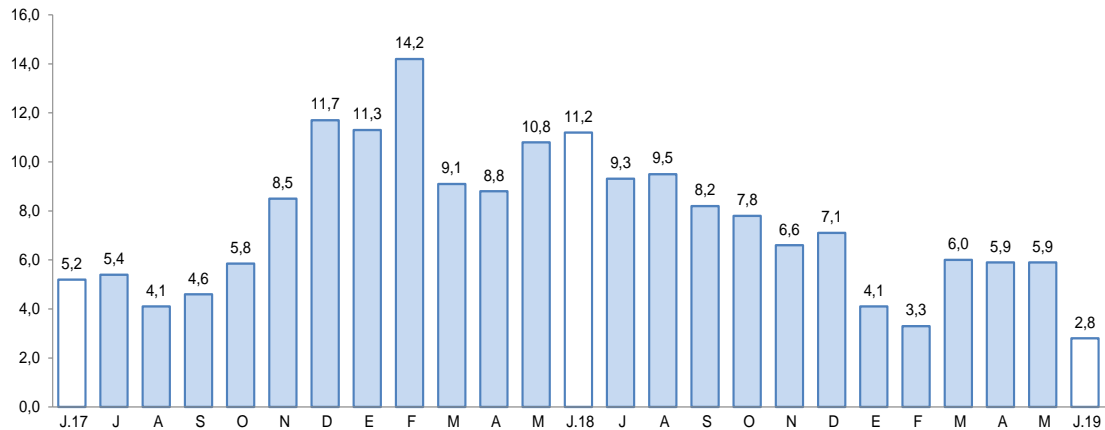

1/ Comprende Banco de la Nación, banca múltiple, cajas municipales, cajas rurales y financieras.

Fuente: Superintendencia de Banca, Seguros y AFP.

Elaboración: BCRP, Sucursal Arequipa, Departamento de Estudios Económicos.

- El ratio **colocaciones/depositos** en Tacna, en junio, alcanzó a 1,45, situándose por encima del valor alcanzado en su comparativo interanual (1,39).

## IV. EJECUCIÓN DEL PRESUPUESTO DE GASTOS DEL GOBIERNO GENERAL

### 1. Ejecución del gasto corriente no financiero

- En junio, el **gasto corriente** sumó S/ 108 millones, lo que representó un crecimiento del 14,6 por ciento respecto al mismo periodo de 2018, impulsado por los mayores desembolsos de los tres niveles de gobierno: Gobierno nacional (6,9 por ciento), Gobierno regional (26,8 por ciento) y Gobiernos locales (2,8 por ciento).
- A nivel de rubros, Transferencias mostró un incremento real de 58,6 por ciento, debido al mayor dinamismo en la ejecución del gasto en el Gobierno regional (86,3 por ciento) y, en menor medida, del Gobierno nacional (17,4 por ciento). Asimismo, el rubro de Bienes y Servicios reportó un crecimiento real de 8,9 por ciento, explicado por el mayor gasto de los Gobiernos locales (12,0 por ciento), del Gobierno regional (7,6 por ciento) y Gobierno nacional (6,6 por ciento). Finalmente, el rubro de Remuneraciones registró una expansión del 1,7 por ciento, asociado al incremento del gasto del Gobierno nacional (4,0 por ciento) y Gobierno regional (3,3 por ciento); en tanto que, la ejecución en los Gobiernos locales reportó una caída de -13,0 por ciento, atenuando parcialmente el resultado final del sector.

**CUADRO N° 10**  
**TACNA: EJECUCIÓN DEL GASTO CORRIENTE NO FINANCIERO 1/ 2**  
(Miles de soles)

	Junio			Enero - Junio		
	2018	2019	Var.% real	2018	2019	Var.% real
<b>I. GASTOS CORRIENTES</b>	<b>92</b>	<b>108</b>	<b>14,6</b>	<b>512</b>	<b>548</b>	<b>4,6</b>
<b>Gobierno Nacional</b>	<b>37</b>	<b>40</b>	<b>6,9</b>	<b>224</b>	<b>252</b>	<b>10,1</b>
<b>Gobierno Regional</b>	<b>39</b>	<b>51</b>	<b>26,8</b>	<b>192</b>	<b>212</b>	<b>7,7</b>
<b>Gobiernos Locales</b>	<b>16</b>	<b>17</b>	<b>2,8</b>	<b>95</b>	<b>83</b>	<b>-14,4</b>
<b>Remuneraciones</b>	<b>49</b>	<b>51</b>	<b>1,7</b>	<b>301</b>	<b>304</b>	<b>-1,2</b>
Gobierno Nacional	21	22	4,0	132	132	-2,3
Gobierno Regional	22	24	3,3	135	142	3,4
Gobiernos Locales	6	5	-13,0	34	30	-15,5
<b>Bienes y Servicios</b>	<b>26</b>	<b>29</b>	<b>8,9</b>	<b>137</b>	<b>139</b>	<b>-0,3</b>
Gobierno Nacional	10	11	6,6	49	58	15,1
Gobierno Regional	6	7	7,6	30	31	-0,1
Gobiernos Locales	10	12	12,0	57	50	-13,8
<b>Transferencias 1/</b>	<b>18</b>	<b>29</b>	<b>58,6</b>	<b>74</b>	<b>104</b>	<b>37,6</b>
Gobierno Nacional	6	7	17,4	43	62	42,7
Gobierno Regional	11	21	86,3	28	39	36,4
Gobiernos Locales	1	1	-4,8	4	3	-12,6
<b>II. FORMACIÓN BRUTA DE CAPITAL</b>	<b>27</b>	<b>38</b>	<b>40,5</b>	<b>196</b>	<b>162</b>	<b>-19,1</b>
<b>Gobierno Nacional</b>	<b>2</b>	<b>8</b>	<b>253,0</b>	<b>49</b>	<b>53</b>	<b>4,6</b>
<b>Gobierno Regional</b>	<b>8</b>	<b>22</b>	<b>191,0</b>	<b>73</b>	<b>70</b>	<b>-6,9</b>
<b>Gobiernos Locales</b>	<b>17</b>	<b>8</b>	<b>-52,8</b>	<b>74</b>	<b>40</b>	<b>-47,0</b>
<b>III OTROS GASTOS DE CAPITAL 2/</b>	<b>1</b>	<b>4</b>	<b>307,4</b>	<b>1</b>	<b>4</b>	<b>275,1</b>
<b>GASTO NO FINANCIERO TOTAL (I+II+III)</b>	<b>120</b>	<b>150</b>	<b>22,5</b>	<b>709</b>	<b>714</b>	<b>-1,6</b>
<b>Gobierno Nacional</b>	<b>40</b>	<b>51</b>	<b>26,6</b>	<b>274</b>	<b>309</b>	<b>10,1</b>
<b>Gobierno Regional</b>	<b>47</b>	<b>73</b>	<b>53,4</b>	<b>265</b>	<b>282</b>	<b>3,6</b>
<b>Gobiernos Locales</b>	<b>33</b>	<b>25</b>	<b>-25,5</b>	<b>169</b>	<b>123</b>	<b>-28,7</b>

1/ Información actualizada al 30 de junio de 2019.

2/ Comprende la adquisición de activos no financieros

Fuente: MEF.

Elaboración: BCRP, Sucursal Arequipa. Departamento de Estudios Económicos.

- Entre enero y junio, el gasto corriente sumó S/ 548 millones, lo que representó una expansión real del 4,6 por ciento en el periodo interanual, ante el incremento del gasto, tanto del Gobierno nacional (10,1 por ciento) como del Gobierno regional (7,7 por ciento). Respecto a la ejecución a nivel de rubros, se registró un crecimiento del 37,6 por ciento en la partida Transferencias, ante el aumento del gasto del Gobierno nacional (42,7 por ciento) y del Gobierno regional (36,4 por ciento). En el rubro de Remuneraciones, se reportó una caída del 1,2 por ciento, ante la menor ejecución de los Gobiernos locales (-15,5 por ciento) y del Gobierno nacional (-2,3 por ciento), resultado que fue atenuado por el mayor gasto del Gobierno regional (3,4 por ciento). En el caso de la partida Bienes y Servicios, se reportó una ligera caída de 0,3 por ciento, debido a la menor ejecución de los Gobiernos locales (-13,8 por ciento) y, en menor medida, por los menores gastos del Gobierno regional (-0,1 por ciento).
- En junio, la **inversión pública** (formación bruta de capital) ascendió a S/ 38 millones, lo que representó un crecimiento del 40,5 por ciento en el periodo comparativo, ante el mayor dinamismo registrado en la inversión del Gobierno nacional (253,0 por ciento) y del Gobierno regional (191,0 por ciento); en contraste, se registró una caída en la ejecución de los Gobiernos locales (-52,8 por ciento). En el período acumulado a junio, la formación bruta de capital sumó S/ 162 millones, mostrando una contracción del 19,1 por ciento, asociada a la menor inversión de los Gobiernos locales (-47,0 por ciento) y del Gobierno regional (-6,9 por

ciento), la misma que fue contrarrestada, parcialmente, por el mayor gasto a nivel del Gobierno nacional (4,6 por ciento).

- De esta manera, el avance de la inversión pública alcanzó el 25,5 por ciento del PIM, el Gobierno nacional reportó un avance de 26,7 por ciento, el Gobierno regional 24,5 por ciento, y los Gobiernos locales registraron una ejecución del 25,8 por ciento.

**GRÁFICO N° 7**  
**TACNA: VARIACIÓN DE LA INVERSIÓN PÚBLICA**  
(Variación % real)

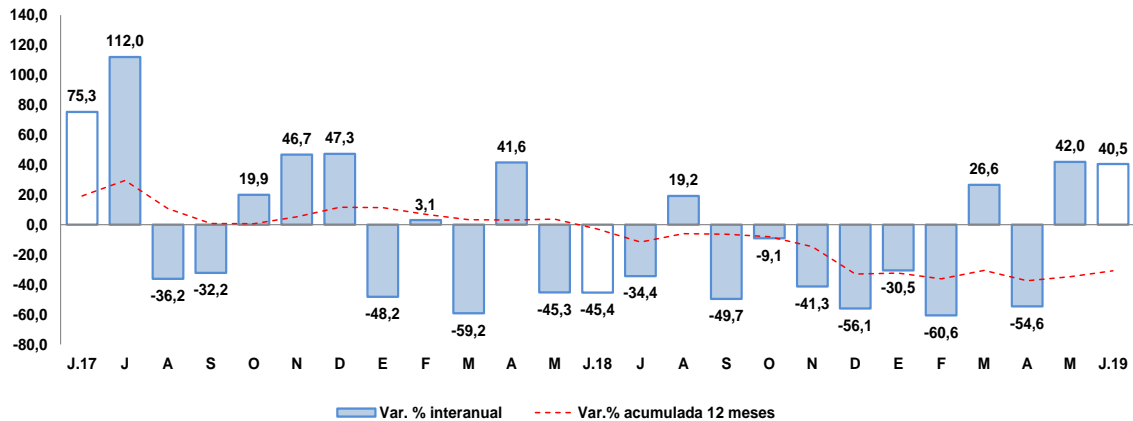

Fuente: Ministerio de Economía y Finanzas.

Elaboración: BCRP, Sucursal Arequipa, Departamento de Estudios Económicos

- Los principales proyectos que se ejecutaron en los tres niveles de gobierno fueron:

**Por el Gobierno nacional:**

- Mejoramiento del Camino Vecinal Puente Los Palos - Santa Rosa - Complejo aduanero Santa Rosa, distrito de Tacna, provincia de Tacna; con un monto de S/ 2,7 millones.
- Mejoramiento del Centro de Servicios al contribuyente, como del Centro de Control y Fiscalización de Tacna; con un monto de inversión de S/ 1,7 millones.
- Construcción y equipamiento de una nueva planta de tratamiento de agua potable de Calana, distrito de Calana, provincia de Tacna; con una inversión de S/ 871,4 mil.
- Integración vial Tacna - La Paz; con un monto de inversión de S/ 772,5 mil.
- Mejoramiento de los servicios policiales en el puesto de vigilancia de frontera tripartito - DEPSEFRO Tacna, distrito de Palca, provincia de Tacna; por S/ 240,2 mil.

**En el Gobierno regional:**

- Mejoramiento de los servicios de salud del Hospital Hipólito Unanue de Tacna, distrito de Tacna, provincia Tacna; con un monto de S/ 15,1 millones.
- Mejoramiento de los servicios de salud en el Centro de Salud Metropolitano en el distrito de Tacna, provincia Tacna; con una inversión de S/ 1,4 millones.
- Mejoramiento de los servicios educativos en la I.E.I. N°465 en la Asociación de Vivienda Independientes III, distrito Coronel Gregorio Albarracín Lanchipa, provincia Tacna; con una inversión de S/ 969,4 mil.

- Mejoramiento del servicio educativo en la I.E. N°42217 Nuestros Héroes de la Guerra del Pacífico, distrito y provincia de Tacna; con un monto de S/ 966,3 mil.
- Creación del Centro de Atención Integral a poblaciones vulnerables afectadas por violencia familiar en el departamento de Tacna; con un monto de S/ 501,5 mil.

Por los **Gobiernos locales:**

- Creación de la infraestructura de riego represamiento Cularjahuira para la comisión de regantes Camilaca, distrito de Camilaca, provincia de Candarave; con un monto de S/ 908,7 mil.
- Mejoramiento de la vía vecinal TA - 581 distrito de Ite, provincia de Jorge Basadre; con una inversión de S/ 758,2 mil.
- Mejoramiento del servicio de agua del sistema de almacenamiento y conducción de riego de la sección Paninani, Pujro, Yesera del comité Pallata y Tarujani 1era y 2da Cataña, Sauceni, Paninani, Luque del comité Quilahuani en el distrito de Quilahuani; con un monto de S/ 384,7 mil.
- Mejoramiento y ampliación de los servicios recreacionales del Parque del Niño Albarracino en la junta vecinal Los Cedros, distrito Coronel Gregorio Albarracín Lanchipa, provincia Tacna; con una inversión S/ 383,1 mil.



**V. ANEXOS**



ANEXO 1

TACNA: PRODUCCIÓN AGROPECUARIA 1/  
(Toneladas métricas)

PRODUCTOS	2018							2019						
	JUN	JUL	AGO	SEP	OCT	NOV	DIC	ENE	FEB	MAR	ABR	MAY	JUN	
<b>AGRICOLA</b>														<b>AGRICOLA</b>
Cebolla	570	318	329	664	352	185	289	1 010	292	1 361	3 973	148	450	Cebolla
Olivo	20 418	18 050	11 340	6 820	2 455	0	0	0	0	5 470	41 951	53 851	30 550	Olivo
Orégano	330	388	494	1 059	1 384	2 288	1 108	484	5	403	2 873	1 391	349	Orégano
Sandía	0	0	0	0	468	722	3 935	4 435	2 958	1 000	486	162	0	Sandía
Alfalfa	20 142	19 135	19 349	19 067	19 941	20 372	20 759	20 958	20 738	20 344	20 385	19 231	19 331	Alfalfa
Aji	153	0	0	62	0	30	680	1 831	2 526	2 615	681	317	111	Aji
Maiz amiláceo	819	0	0	0	0	0	0	0	5	8	31	31	1 796	Maiz amiláceo
Maiz chala	11 662	9 857	11 985	12 121	11 334	12 668	12 672	12 281	10 374	6 007	6 700	10 812	10 761	Maiz chala
Maiz choclo	64	80	127	153	121	44	176	26	186	192	214	0	60	Maiz choclo
Papa	77	233	423	582	268	311	185	141	1 019	2 828	1 630	360	0	Papa
Pimiento	130	143	72	187	150	82	347	298	114	204	105	55	454	Pimiento
Tomate	497	401	910	846	899	703	925	1 002	1 087	979	618	370	278	Tomate
Vid	0	0	0	0	0	0	0	966	2 090	3 610	50	0	0	Vid
Zapallo	25	36	1 939	2 331	861	406	267	1 280	469	1 306	504	199	0	Zapallo
<b>Otros Agrícolas</b>														<b>Otros Agrícolas</b>
Frijol vainita	49	366	425	413	259	70	0	0	0	0	0	0	80	Frijol vainita
Brócoli	73	90	128	181	150	180	184	190	76	80	70	90	92	Brócoli
Col o Repollo	93	57	203	182	166	196	181	285	123	85	55	95	79	Col o Repollo
Lechuga	82	202	204	213	228	299	272	278	69	70	113	79	116	Lechuga
Pepinillo	79	210	34	143	116	248	322	138	219	279	135	368	132	Pepinillo
<b>PECUARIO</b>														<b>PECUARIO</b>
Carne de ave	1 781	1 607	1 717	1 424	1 671	1 600	1 795	1 778	1 539	1 658	1 747	1 787	1 722	Carne de ave
Carne de porcino	212	224	222	228	227	228	246	205	226	225	219	224	224	Carne de porcino
Carne de vacuno	79	83	79	82	81	87	93	68	81	76	77	80	80	Carne de vacuno
Huevo	470	460	441	450	436	461	457	458	458	475	519	451	509	Huevo
Leche	1 913	1 972	1 976	2 078	2 145	1 831	2 001	2 113	1 887	2 092	2 040	2 060	2 060	Leche
<b>Otros Pecuarios</b>														<b>Otros Pecuarios</b>
Carne de alpaca	23	22	20	18	17	16	18	14	14	15	15	19	19	Carne de alpaca
Carne de llama	12	12	12	11	12	11	13	9	9	10	10	11	11	Carne de llama
Carne de caprino	7	7	7	7	7	6	7	5	5	5	6	6	6	Carne de caprino
Carne de ovino	16	16	16	15	16	16	18	14	16	16	15	15	15	Carne de ovino

1/ Cifras Preliminares

Fuente: Ministerio de Agricultura y Gerencia Regional de Agricultura y Riego-Tacna

Elaboración: BCRP - Sucursal Arequipa. Departamento de Estudios Económicos.



ANEXO 2

TACNA: EXTRACCIÓN DE ESPECIES HIDROBIOLÓGICAS 1/  
(Toneladas métricas)

ESPECIES	2018								2019					ESPECIES
	MAY	JUN	JUL	AGO	SET	OCT	NOV	DIC	ENE	FEB	MAR	ABR	MAY	
<b>CHD 2/</b>	<b>147</b>	<b>108</b>	<b>72</b>	<b>71</b>	<b>70</b>	<b>244</b>	<b>506</b>	<b>228</b>	<b>198</b>	<b>225</b>	<b>127</b>	<b>141</b>	<b>69</b>	<b>CHD 2/</b>
1. Fresco	147	107	72	71	70	244	506	228	197	225	126	140	68	1. Fresco
2. Congelado	0	0	0	0	0	0	0	0	0	0	0	0	0	2. Congelado
3. Seco	0	1	0	0	0	0	1	0	0	0	1	1	1	3. Seco

1/ Cifras preliminares

2/ Consumo Humano Directo

Fuente: Ministerio de la Producción -Tacna

Elaboración: BCRP - Sucursal Arequipa. Departamento de Estudios Económicos.



**ANEXO 3**

**TACNA: PRODUCCION MINERA 1/**

PRODUCTOS	2018							2019						PRODUCTOS
	JUN	JUL	AGO	SET	OCT	NOV	DIC	ENE	FEB	MAR	ABR	MAY	JUN	
<b>MINERIA METÁLICA</b>														<b>MINERIA METÁLICA</b>
Cobre (TMF)	12 662	15 648	14 565	12 996	13 406	16 081	17 840	14 693	14 369	23 317	19 667	26 975	21 225	Cobre (TMF)
Oro (KGF)	235	217	276	304	289	274	390	278	256	269	301	278	320	Oro (KGF)
Plata (KGF)	5 147	6 835	6 264	5 410	5 604	7 038	7 962	6 468	5 978	9 737	8 575	12 298	9 437	Plata (KGF)
Molibdeno (TMF)	279	303	389	392	380	348	305	188	171	213	519	656	693	Molibdeno (TMF)

1/ Cifras Preliminares

Fuente: Ministerio de Energía y Minas.

Elaboración: BCRP - Sucursal Arequipa. Departamento de Estudios Económicos.

**ANEXO 4**

**TACNA: EXPORTACIONES POR TIPO DE PRODUCTO 1/**  
(Valor FOB - Millones de US\$)

TIPO	2018							2019						TIPO
	JUN	JUL	AGO	SET	OCT	NOV	DIC	ENE	FEB	MAR	ABR	MAY	JUN	
<b>PRODUCTOS TRADICIONALES</b>	<b>4,0</b>	<b>2,0</b>	<b>1,3</b>	<b>11,6</b>	<b>1,3</b>	<b>9,4</b>	<b>2,0</b>	<b>8,7</b>	<b>1,9</b>	<b>1,3</b>	<b>6,0</b>	<b>1,3</b>	<b>7,0</b>	<b>PRODUCTOS TRADICIONALES</b>
Agropecuario	0,0	0,1	0,1	0,0	0,0	0,0	0,0	0,0	0,0	0,0	0,0	0,0	0,0	Agropecuario
Pesquero	0,0	0,0	0,0	0,0	0,0	0,0	0,0	0,0	0,0	0,0	0,0	0,0	0,0	Pesquero
Minero	4,0	2,0	1,2	11,6	1,3	9,4	2,0	8,7	1,9	1,3	6,0	1,3	7,0	Minero
Petróleo y Derivados	0,0	0,0	0,0	0,0	0,0	0,0	0	0	0	0	0	0	0	Petroleo y Derivados
<b>PRODUCTOS NO TRADICIONALES</b>	<b>9,6</b>	<b>9,7</b>	<b>11,9</b>	<b>9,5</b>	<b>13,4</b>	<b>11,8</b>	<b>20,2</b>	<b>11,5</b>	<b>8,0</b>	<b>10,6</b>	<b>9,8</b>	<b>10,6</b>	<b>11,5</b>	<b>PRODUCTOS NO TRADICIONALES</b>
Agropecuario	4,0	4,5	6,0	4,7	5,2	4,7	4,5	5,4	3,8	4,9	4,4	4,8	5,0	Agropecuario
Textiles	0,5	0,3	0,4	0,3	0,3	0,3	0,4	0,2	0,3	0,2	0,3	0,3	0,3	Textiles
Pesquero	3,5	3,0	3,6	2,4	2,7	3,8	3,9	2,1	2,9	3,5	3,3	3,6	4,4	Pesquero
Maderas y papeles	0,6	0,7	0,8	0,7	0,9	0,7	0,7	0,6	0,7	0,6	0,8	0,8	0,7	Maderas y papeles
Químico	0,7	0,8	0,8	1,1	0,7	0,7	0,8	0,6	0,2	0,8	0,5	0,9	0,9	Químico
Mineral no Metálico	0,1	0,1	0,1	0,1	0,1	0,1	0,1	0,1	0,1	0,1	0,1	0,1	0,1	Mineral no Metálico
Siderúrgico	0,0	0,0	0,0	0,0	0,0	0,1	0,0	0,0	0,0	0,0	0,0	0,0	0,0	Siderurgico
Metal Mecánico	0,0	0,1	0,0	0,0	3,3	1,3	9,7	2,4	0,0	0,4	0,3	0,0	0,2	Metal Mecánico
Otros	0,1	0,1	0,1	0,0	0,2	0,1	0,1	0,1	0,0	0,1	0,0	0,1	0,0	Otros
<b>EXPORTACIONES FOB</b>	<b>13,6</b>	<b>11,7</b>	<b>13,3</b>	<b>21,1</b>	<b>14,8</b>	<b>21,2</b>	<b>22,2</b>	<b>20,2</b>	<b>9,8</b>	<b>11,9</b>	<b>15,8</b>	<b>11,9</b>	<b>18,5</b>	<b>EXPORTACIONES FOB</b>

1/ Cifras Preliminares

Fuente: SUNAT.

Elaboración: BCRP - Sucursal Arequipa. Departamento de Estudios Económicos.



ANEXO 5

TACNA: ESTRUCTURA DE EXPORTACIONES POR PRINCIPALES PAÍSES DE DESTINO

ENERO - JUNIO

(Valor FOB - Millones de US\$)

País	Principales Productos	% del Total	Valor FOB acumulado	Estructura % por país
<b>Chile</b>		<b>38,5</b>	<b>33,9</b>	<b>100,0%</b>
	Minerales de molibdeno y sus concentrados		12,2	36,0%
	Aceitunas		4,4	12,8%
	Cátodos de cobre refinado		3,4	10,0%
	Papel Higiénico		3,0	8,7%
	Automóviles para mas de 16 personas		2,6	7,5%
	Aceitunas preparadas o conservadas, sin congelar		1,0	2,9%
	Las demás placas de polímeros de etileno		0,9	2,7%
	Orégano fresco o seco		0,7	2,1%
	Otros		5,8	17,2%
<b>Brasil</b>		<b>13,8</b>	<b>12,2</b>	<b>100,0%</b>
	Aceitunas preparadas o conservadas, sin congelar		8,2	67,7%
	Orégano fresco o seco		2,8	23,2%
	Las demás hortalizas secas, cortadas en trozos		0,6	4,8%
	Otros		0,5	4,4%
<b>Japón</b>		<b>8,1</b>	<b>7,1</b>	<b>100,0%</b>
	Higados, huevas y lechas secos o ahumados		5,9	83,2%
	Los demás moluscos congelados		0,7	9,1%
	Otros		0,5	7,6%
<b>Italia</b>		<b>7,1</b>	<b>6,2</b>	<b>100,0%</b>
	Cátodos de cobre refinado		5,2	83,9%
	Otros		1,0	16,1%
<b>Corea del Sur</b>		<b>7,0</b>	<b>6,2</b>	<b>100,0%</b>
	Las demás conservas de pescados - Sucedáneos del caviar		2,1	33,7%
	Minerales de molibdeno y sus concentrados		1,9	31,6%
	Jibias, globitos, calamares y potas		1,1	17,8%
	Otros		1,0	16,9%
<b>España</b>		<b>5,2</b>	<b>4,6</b>	<b>100,0%</b>
	Jibias, globitos, calamares y potas		1,5	32,3%
	Orégano fresco o seco		1,1	23,1%
	Anchoas salado sin secar ni ahumar		0,5	11,7%
	Otros		1,5	32,9%
<b>Países Bajos</b>		<b>3,9</b>	<b>3,4</b>	<b>100,0%</b>
	Minerales de molibdeno y sus concentrados		3,4	98,5%
	Jibias, globitos, calamares y potas		0,1	1,5%
<b>Bolivia</b>		<b>2,7</b>	<b>2,4</b>	<b>100,0%</b>
	Pastas alimenticias que contengan huevo		1,9	78,2%
	Las demás placas de polímeros de etileno		0,5	19,9%
	Otros		0,0	1,9%
<b>Otros</b>		<b>13,7</b>	<b>12,1</b>	
<b>TOTAL</b>		<b>100,0</b>	<b>88,1</b>	

Fuente: SUNAT

Elaboración: BCRP - Sucursal Arequipa. Departamento de Estudios Económicos.



ANEXO 6

TACNA: ESTRUCTURA DE EXPORTACIONES POR PRINCIPALES PRODUCTOS  
ENERO - JUNIO  
(Valor FOB - Millones de US\$)

Producto	% del Total	Valor FOB acumulado	Estructura % por país
<b>Minerales de molibdeno y sus concentrados</b>	<b>19,9</b>	<b>17,6</b>	<b>100,0%</b>
Chile		12,2	69,6%
Países Bajos		3,4	19,3%
Corea del Sur		1,9	11,1%
<b>Aceitunas preparadas o conservadas, sin congelar</b>	<b>11,1</b>	<b>9,8</b>	<b>100,0%</b>
Brasil		8,2	84,0%
Chile		1,0	10,2%
Otros		0,6	5,9%
<b>Cátodos de cobre refinado</b>	<b>9,8</b>	<b>8,6</b>	<b>100,0%</b>
Italia		5,2	60,7%
Chile		3,4	39,3%
<b>Higados, Huevas y lechas secos o ahumados</b>	<b>7,6</b>	<b>6,7</b>	<b>100,0%</b>
Japón		5,9	88,4%
Rusia		0,4	6,2%
Otros		0,4	5,4%
<b>Orégano fresco o seco</b>	<b>7,4</b>	<b>6,6</b>	<b>100,0%</b>
Brasil		2,8	43,0%
España		1,1	16,1%
Chile		0,7	10,7%
Otros		2,0	30,2%
<b>Aceitunas</b>	<b>5,3</b>	<b>4,7</b>	<b>100,0%</b>
Chile		4,4	92,9%
Brasil		0,3	7,1%
<b>Jibias, globitos, calamares y potas</b>	<b>4,7</b>	<b>4,2</b>	<b>100,0%</b>
España		1,5	35,6%
Otros		2,7	64,4%
<b>Papel Higiénico</b>	<b>3,5</b>	<b>3,1</b>	<b>100,0%</b>
Chile		3,0	96,8%
Otros		0,1	3,2%
<b>Otros</b>	<b>30,6</b>	<b>27,0</b>	
<b>TOTAL</b>	<b>100,0</b>	<b>88,1</b>	

Fuente: SUNAT

Elaboración: BCRP - Sucursal Arequipa. Departamento de Estudios Económicos.



ANEXO 7

TACNA: IMPORTACIONES 1/  
(Valor FOB - Millones de US\$)

DESCRIPCIÓN	2018							2019						DESCRIPCIÓN
	JUN	JUL	AGO	SET	OCT	NOV	DIC	ENE	FEB	MAR	ABR	MAY	JUN	
<b>I. BIENES DE CONSUMO</b>	<b>21,4</b>	<b>21,7</b>	<b>19,7</b>	<b>16,8</b>	<b>19,4</b>	<b>22,3</b>	<b>15,8</b>	<b>13,6</b>	<b>14,4</b>	<b>18,4</b>	<b>17,6</b>	<b>19,8</b>	<b>22,6</b>	<b>I. BIENES DE CONSUMO</b>
Bienes de Consumo no Duradero	19,4	19,6	17,7	14,9	17,2	19,8	13,3	11,4	12,5	16,2	15,8	17,8	20,5	Bienes de Consumo no Duradero
Bienes de Consumo Duradero	2,0	2,1	2,1	1,9	2,2	2,5	2,5	2,2	1,9	2,2	1,8	1,9	2,1	Bienes de Consumo Duradero
<b>II. INSUMOS</b>	<b>4,2</b>	<b>6,0</b>	<b>6,8</b>	<b>6,0</b>	<b>7,2</b>	<b>6,8</b>	<b>5,1</b>	<b>7,7</b>	<b>5,7</b>	<b>7,9</b>	<b>6,8</b>	<b>6,4</b>	<b>5,8</b>	<b>II. INSUMOS</b>
Combustibles, Lubricantes y Conexos	0,0	1,4	1,2	0,9	0,7	0,1	0,2	0,9	0,2	1,0	0,7	0,6	0,8	Combustibles, Lubricantes y Conexos
Materias Primas para la Agricultura	0,6	0,3	0,2	0,3	0,2	0,3	0,1	0,5	0,1	0,1	0,1	0,0	0,2	Materias Primas para la Agricultura
Materias Primas para la Industria	3,6	4,3	5,5	4,8	6,4	6,4	4,8	6,4	5,4	6,9	6,0	5,7	4,8	Materias Primas para la Industria
<b>III. BIENES DE CAPITAL Y MATERIALES DE CONSTRUCCIÓN</b>	<b>24,6</b>	<b>29,6</b>	<b>32,1</b>	<b>20,6</b>	<b>28,7</b>	<b>24,8</b>	<b>41,1</b>	<b>14,4</b>	<b>21,8</b>	<b>19,6</b>	<b>38,5</b>	<b>37,6</b>	<b>40,0</b>	<b>III. BIENES DE CAPITAL Y MATERIALES DE CONSTRUCCIÓN</b>
Materiales de Construcción	1,2	1,3	1,5	0,8	1,3	1,5	1,5	1,1	0,9	1,2	1,4	0,8	1,6	Materiales de Construcción
Bienes de Capital para la Agricultura	0,5	0,4	0,1	0,1	0,3	0,1	0,2	0,2	0,4	0,4	0,3	0,1	0,4	Bienes de Capital para la Agricultura
Bienes de Capital para la Industria	4,3	4,5	7,8	2,5	5,6	4,3	4,1	4,3	4,6	3,8	6,4	6,7	6,8	Bienes de Capital para la Industria
Equipos de Transporte	18,6	23,4	22,7	17,3	21,5	18,9	35,3	8,8	16,0	14,2	30,3	30,0	31,1	Equipos de Transporte
<b>TOTAL</b>	<b>50,3</b>	<b>57,3</b>	<b>58,7</b>	<b>43,5</b>	<b>55,3</b>	<b>53,9</b>	<b>62,0</b>	<b>35,7</b>	<b>41,9</b>	<b>46,0</b>	<b>62,9</b>	<b>63,8</b>	<b>68,4</b>	<b>TOTAL</b>

1/ Cifras preliminares

Fuente: Superintendencia Nacional de Aduanas y de Administración Tributaria

Elaboración: BCRP - Sucursal Arequipa. Departamento de Estudios Económicos.



ANEXO 8

TACNA: ESTRUCTURA DE IMPORTACIONES POR PRINCIPALES PAÍSES DE DESTINO  
ENERO - JUNIO  
(Valor FOB - Millones de US\$)

País	Principales Productos	% del Total	Valor FOB acumulado	Estructura % por país
<b>Chile</b>		<b>34,4</b>	<b>109,8</b>	<b>100,0%</b>
	Abrigos, chaquetones y capas de fibras sintéticas o artificiales		7,8	7,1%
	Manzanas frescas		7,6	6,9%
	Demás partes destinadas a las máquinas (grúas)		6,3	5,7%
	Los demás calzados con parte superior de materia textil		5,0	4,5%
	Los demás abrigos de fibras sintéticas o artificiales		4,6	4,2%
	Preparaciones para concentración de minerales		4,4	4,0%
	Detonadores eléctricos		4,1	3,7%
	Bolas y artículos similares para molinos		4,1	3,7%
	Las demás partes de bombas para líquidos		3,9	3,6%
	Peras		3,4	3,1%
	Cápsulas fulminantes		2,8	2,6%
	Otros		55,8	50,8%
<b>Brasil</b>		<b>22,3</b>	<b>71,0</b>	<b>100,0%</b>
	Los demás Vehículos automóviles para transporte		45,9	64,6%
	Tractores de carretera para semirremolques		9,0	12,7%
	Vehículos diesel para transporte de mercancías		8,1	11,4%
	Los demás de vehículos		2,7	3,8%
	Demás partes destinadas a las máquinas (grúas)		2,1	3,0%
	Otros		3,1	4,4%
<b>Reino Unido</b>		<b>16,0</b>	<b>51,1</b>	<b>100,0%</b>
	Vehículos diesel para transporte de mercancías		28,6	55,9%
	Tractores de carretera para semirremolques		12,5	24,5%
	Los demás Vehículos automóviles para transporte		9,1	17,9%
	Otros		0,9	1,7%
<b>Singapur</b>		<b>8,3</b>	<b>26,5</b>	<b>100,0%</b>
	Los demás calzados con parte superior de materia textil		11,5	43,2%
	Los demás calzados con plataforma de madera		3,6	13,5%
	Los demás calzados que cubran el tobillo		3,4	12,7%
	Los demás explosivos preparados, excepto las pólvoras.		1,5	5,6%
	Prendas, las demás fibras acrílicas		1,0	3,9%
	Otros		5,6	21,1%
<b>Zonas Francas Del Perú</b>		<b>5,6</b>	<b>17,9</b>	<b>100,0%</b>
	Ladrillos de construcción		4,2	23,2%
	Radiales		2,7	14,9%
	Hidrogenosulfuro (sulfhidrato) de sodio		2,6	14,5%
	Ropas de fibras sintéticas o artificiales		2,1	11,9%
	Otros		6,4	35,5%
<b>República Popular De China</b>		<b>5,0</b>	<b>15,9</b>	<b>100,0%</b>
	Las demás suéteres de fibras acrílicas o modacrílicas		1,4	8,8%
	Automóvil para el transporte de menor de 16 personas		1,1	6,8%
	Los demás calzados que cubran el tobillo		1,0	6,2%
	Los demás abrigos de fibras sintéticas o artificiales		0,9	5,5%
	Los demás Vehículos automóviles para transporte		0,8	5,1%
	Otros		10,8	67,7%
<b>Otros</b>		<b>8,3</b>	<b>26,4</b>	
<b>TOTAL</b>		<b>100,0</b>	<b>318,7</b>	

Fuente: SUNAT

Elaboración: BCRP - Sucursal Arequipa. Departamento de Estudios Económicos.



ANEXO 9

TACNA: ESTRUCTURA DE IMPORTACIONES POR PRINCIPALES PRODUCTOS

ENERO - JUNIO

(Valor FOB - Millones de US\$)

Producto	% del Total	Valor FOB acumulado	Estructura % por país
<b>Los demás Vehículos automóviles para transporte</b>	<b>17,5</b>	<b>55,9</b>	<b>100,0%</b>
Brasil		45,9	82,2%
Reino Unido		9,1	16,4%
República Popular De China		0,8	1,4%
<b>Vehículos diesel para transporte de mercancías</b>	<b>11,6</b>	<b>36,8</b>	<b>100,0%</b>
Reino Unido		28,6	77,5%
Brasil		8,1	22,0%
República Popular De China		0,1	0,2%
Otros		0,1	0,2%
<b>Tractores de carretera para semirremolques</b>	<b>6,8</b>	<b>21,7</b>	<b>100,0%</b>
Reino Unido		12,5	57,9%
Brasil		9,0	41,7%
Otros		0,1	0,4%
<b>Los demás calzados con parte superior de materia textil</b>	<b>5,3</b>	<b>17,0</b>	<b>100,0%</b>
Singapur		11,5	67,3%
Chile		5,0	29,2%
Estados Unidos		0,3	1,8%
Otros		0,3	1,6%
<b>Demás partes destinadas a las máquinas (grúas)</b>	<b>3,3</b>	<b>10,4</b>	<b>100,0%</b>
Chile		6,3	60,5%
Brasil		2,1	20,5%
Otros		2,0	19,1%
<b>Los demás abrigos para mujeres de fibras sintéticas</b>	<b>2,6</b>	<b>8,4</b>	<b>100,0%</b>
Chile		7,8	93,3%
Otros		0,6	6,7%
<b>Manzanas frescas</b>	<b>2,4</b>	<b>7,6</b>	<b>100,0%</b>
Chile		7,6	100,0%
<b>Los demás calzados que cubran el tobillo</b>	<b>2,1</b>	<b>6,8</b>	<b>100,0%</b>
Singapur		3,4	49,6%
Chile		1,1	16,9%
Otros		2,3	33,5%
<b>Otros</b>	<b>48,3</b>	<b>154,1</b>	
<b>TOTAL</b>	<b>100,0</b>	<b>318,7</b>	

Fuente: SUNAT

Elaboración: BCRP - Sucursal Arequipa. Departamento de Estudios Económicos.



ANEXO 10

TACNA: INGRESOS RECAUDADOS POR EL GOBIERNO CENTRAL  
(Millones de soles)

	2018							2019						
	JUN	JUL	AGO	SEP	OCT	NOV	DIC	ENE	FEB	MAR	ABR	MAY	JUN	
<b>I. INGRESOS TRIBUTARIOS</b>	<b>51</b>	<b>63</b>	<b>51</b>	<b>56</b>	<b>50</b>	<b>58</b>	<b>60</b>	<b>54</b>	<b>42</b>	<b>50</b>	<b>61</b>	<b>67</b>	<b>60</b>	<b>I. INGRESOS TRIBUTARIOS</b>
<b>1. Impuesto a los Ingresos</b>	<b>8</b>	<b>9</b>	<b>9</b>	<b>8</b>	<b>9</b>	<b>9</b>	<b>9</b>	<b>10</b>	<b>10</b>	<b>12</b>	<b>13</b>	<b>8</b>	<b>6</b>	<b>1. Impuesto a los Ingresos</b>
- Personas Naturales	3	3	3	2	3	2	2	4	3	3	3	3	2	- Personas Naturales
- Personas Jurídicas	5	5	5	5	6	6	6	7	6	5	5	4	3	- Personas Jurídicas
- Regularizaciones	0	0	0	0	0	0	0	0	2	4	4	1	0	- Regularizaciones
<b>2. Impuesto a la Importación</b>	<b>6</b>	<b>6</b>	<b>5</b>	<b>5</b>	<b>6</b>	<b>7</b>	<b>5</b>	<b>4</b>	<b>3</b>	<b>5</b>	<b>5</b>	<b>6</b>	<b>7</b>	<b>2. Impuesto a la Importación</b>
<b>3. Impuesto General a las Ventas</b>	<b>36</b>	<b>47</b>	<b>35</b>	<b>41</b>	<b>33</b>	<b>41</b>	<b>44</b>	<b>37</b>	<b>27</b>	<b>32</b>	<b>40</b>	<b>52</b>	<b>46</b>	<b>3. Impuesto General a las Ventas</b>
- Operaciones Internas	8	9	6	6	6	5	6	7	6	6	6	6	7	- Operaciones Internas
- Operaciones Externas	28	38	29	35	27	36	38	30	20	26	34	46	39	- Operaciones Externas
<b>4. Impuesto Selectivo al Consumo</b>	<b>0</b>	<b>0</b>	<b>0</b>	<b>0</b>	<b>0</b>	<b>0</b>	<b>0</b>	<b>0</b>	<b>0</b>	<b>0</b>	<b>0</b>	<b>0</b>	<b>0</b>	<b>4. Impuesto Selectivo al Consumo</b>
<b>5. Otros Ingresos Tributarios</b>	<b>1</b>	<b>2</b>	<b>1</b>	<b>2</b>	<b>1</b>	<b>1</b>	<b>1</b>	<b>2</b>	<b>1</b>	<b>1</b>	<b>4</b>	<b>1</b>	<b>1</b>	<b>5. Otros Ingresos Tributarios</b>
<b>II. INGR. NO TRIBUTARIOS</b>	<b>0</b>	<b>0</b>	<b>0</b>	<b>0</b>	<b>0</b>	<b>0</b>	<b>0</b>	<b>0</b>	<b>0</b>	<b>0</b>	<b>0</b>	<b>0</b>	<b>0</b>	<b>II. INGR. NO TRIBUTARIOS</b>
<b>INGRESOS CORRIENTES (I+II)</b>	<b>52</b>	<b>64</b>	<b>51</b>	<b>56</b>	<b>50</b>	<b>59</b>	<b>60</b>	<b>55</b>	<b>42</b>	<b>50</b>	<b>61</b>	<b>67</b>	<b>60</b>	<b>INGRESOS CORRIENTES (I+II)</b>

Fuente: SUNAT

Elaboración: BCRP, Sucursal Arequipa. Departamento de Estudios Económicos.



**ANEXO 11**

**TACNA: EJECUCIÓN DE GASTOS DEL GOBIERNO NACIONAL 3/  
(Millones de soles)**

	2018							2019						
	JUN	JUL	AGO	SET	OCT	NOV	DIC	ENE	FEB	MAR	ABR	MAY	JUN	
<b>GASTOS NO FINANCIEROS</b>	<b>40</b>	<b>67</b>	<b>42</b>	<b>50</b>	<b>46</b>	<b>45</b>	<b>77</b>	<b>51</b>	<b>51</b>	<b>47</b>	<b>57</b>	<b>52</b>	<b>51</b>	<b>GASTOS NO FINANCIEROS</b>
<b>A. GASTOS CORRIENTES</b>	<b>37</b>	<b>50</b>	<b>39</b>	<b>43</b>	<b>35</b>	<b>38</b>	<b>50</b>	<b>43</b>	<b>41</b>	<b>44</b>	<b>46</b>	<b>38</b>	<b>40</b>	<b>A. GASTOS CORRIENTES</b>
1. Remuneraciones	21	26	21	19	19	20	23	21	22	22	23	23	22	1. Remuneraciones
2. Bienes y servicios	10	10	10	9	11	11	16	5	9	11	12	10	11	2. Bienes y servicios
3. Transferencias 1/	6	14	8	16	6	7	11	17	11	10	12	5	7	3. Transferencias 1/
<b>B. GASTOS DE CAPITAL</b>	<b>3</b>	<b>17</b>	<b>3</b>	<b>7</b>	<b>11</b>	<b>8</b>	<b>27</b>	<b>8</b>	<b>10</b>	<b>4</b>	<b>10</b>	<b>14</b>	<b>8</b>	<b>B. GASTOS DE CAPITAL</b>
1. Formación bruta de capital	2	17	3	7	10	8	26	8	10	4	10	14	8	1. Formación bruta de capital
2. Otros gastos de capital 2/	1	0	0	0	1	0	1	0	0	0	0	0	0	2. Otros gastos de capital 2/

1/ Incluye el pago de pensiones, donaciones, transferencias y otros gastos corrientes.

2/ Incluye donaciones y transferencias.

3/ Información actualizada al 30 de junio de 2019.

Fuente: MEF

Elaboración: BCRP, Sucursal Arequipa. Departamento de Estudios Económicos.

ANEXO 12

TACNA: EJECUCIÓN DE GASTOS DEL GOBIERNO REGIONAL 3/  
(Millones de soles)

	2018							2019						
	JUN	JUL	AGO	SET	OCT	NOV	DIC	ENE	FEB	MAR	ABR	MAY	JUN	
<b>GASTOS NO FINANCIEROS</b>	47	49	69	37	40	40	62	33	31	61	42	42	73	<b>GASTOS NO FINANCIEROS</b>
<b>A. GASTOS CORRIENTES</b>	39	42	32	33	35	34	54	31	30	33	34	34	51	<b>A. GASTOS CORRIENTES</b>
1. Remuneraciones	22	25	22	22	23	22	31	25	23	23	24	24	24	1. Remuneraciones
2. Bienes y servicios	6	7	7	7	9	8	17	2	3	5	8	6	7	2. Bienes y servicios
3. Transferencias 1/	1	9	3	4	4	3	7	4	3	4	3	4	21	3. Transferencias 1/
<b>B. GASTOS DE CAPITAL</b>	17	7	37	4	5	7	7	2	1	29	7	7	22	<b>B. GASTOS DE CAPITAL</b>
1. Formación bruta de capital	17	7	37	4	5	7	7	2	1	29	7	7	22	1. Formación bruta de capital
2. Otros gastos de capital 2/	0	0	0	0	0	0	0	0	0	0	0	0	0	2. Otros gastos de capital 2/

1/ Incluye el pago de pensiones, donaciones, transferencias y otros gastos corrientes.

2/ Incluye donaciones y transferencias.

3/ Información actualizada al 30 de junio de 2019.

Fuente: MEF

Elaboración: BCRP, Sucursal Arequipa. Departamento de Estudios Económicos.



**ANEXO 13**

**TACNA: EJECUCIÓN DE GASTOS DE LOS GOBIERNOS LOCALES 3/**  
(Millones de soles)

	2018							2019						
	JUN	JUL	AGO	SET	OCT	NOV	DIC	ENE	FEB	MAR	ABR	MAY	JUN	
<b>GASTOS NO FINANCIEROS</b>	<b>33</b>	<b>44</b>	<b>41</b>	<b>34</b>	<b>42</b>	<b>43</b>	<b>70</b>	<b>6</b>	<b>19</b>	<b>23</b>	<b>28</b>	<b>24</b>	<b>25</b>	<b>GASTOS NO FINANCIEROS</b>
<b>A. GASTOS CORRIENTES</b>	<b>16</b>	<b>20</b>	<b>15</b>	<b>15</b>	<b>17</b>	<b>20</b>	<b>33</b>	<b>6</b>	<b>13</b>	<b>15</b>	<b>16</b>	<b>18</b>	<b>17</b>	<b>A. GASTOS CORRIENTES</b>
1. Remuneraciones	6	7	6	6	6	8	10	5	6	5	5	5	5	5
2. Bienes y servicios	10	12	9	9	10	11	21	1	6	9	11	12	12	12
3. Transferencias 1/	1	1	1	1	1	1	2	0	0	1	1	1	1	1
<b>B. GASTOS DE CAPITAL</b>	<b>17</b>	<b>23</b>	<b>26</b>	<b>19</b>	<b>25</b>	<b>23</b>	<b>37</b>	<b>0</b>	<b>6</b>	<b>8</b>	<b>11</b>	<b>7</b>	<b>8</b>	<b>B. GASTOS DE CAPITAL</b>
1. Formación bruta de capital	17	23	25	19	25	23	37	0	6	8	11	7	8	8
2. Otros gastos de capital 2/	0	0	0	0	0	0	0	0	0	0	0	0	0	0

1/ Incluye el pago de pensiones, donaciones, transferencias y otros gastos corrientes.

2/ Incluye donaciones y transferencias.

3/ Información actualizada al 30 de junio de 2019.

Fuente: MEF

Elaboración: BCRP, Sucursal Arequipa. Departamento de Estudios Económicos.

**ANEXO 14**

**TACNA: CRÉDITOS**  
(Saldo en millones de soles)

ENTIDADES	2018							2019						ENTIDADES
	JUN	JUL	AGO	SET	OCT	NOV	DIC	ENE	FEB	MAR	ABR	MAY	JUN	
<b>I. BANCO DE LA NACIÓN</b>	86	86	86	87	87	87	88	89	90	90	89	87	87	<b>I. BANCO DE LA NACIÓN</b>
<b>II. AGROBANCO</b>	17	17	17	17	16	15	15	15	12	11	11	11	11	<b>II. AGROBANCO</b>
<b>III. BANCA MÚLTIPLE</b>	1497	1498	1499	1510	1523	1532	1529	1501	1488	1495	1619	1569	1570	<b>III. BANCA MÚLTIPLE</b>
<b>IV. INSTIT. NO BANCARIAS</b>	836	843	855	868	883	902	916	916	924	933	938	946	954	<b>IV. INSTIT. NO BANCARIAS</b>
Empresas Financieras	194	194	196	198	202	206	209	207	209	209	210	212	214	Empresas Financieras
Cajas Municipales	637	643	653	664	675	690	700	702	708	718	721	727	733	Cajas Municipales
Cajas Rurales	5	5	5	5	5	1	6	6	6	6	6	6	6	Cajas Rurales
Edpymes	1	1	1	1	1	1	1	1	1	1	1	1	1	Edpymes
<b>TOTAL (I+II+III)</b>	<b>2436</b>	<b>2443</b>	<b>2456</b>	<b>2481</b>	<b>2509</b>	<b>2537</b>	<b>2548</b>	<b>2521</b>	<b>2514</b>	<b>2530</b>	<b>2657</b>	<b>2614</b>	<b>2622</b>	<b>TOTAL (I+II+III)</b>
Moneda Nacional	2203	2217	2227	2250	2270	2301	2321	2312	2312	2328	2450	2404	2418	Moneda Nacional
Moneda Extranjera	233	226	229	231	239	236	228	209	202	203	207	210	203	Moneda Extranjera

Fuente: SBS y AFP

Elaboración: BCRP, Sucursal Arequipa. Departamento de Estudios Económicos.



**ANEXO 15**

**TACNA: DEPÓSITOS**  
(Saldo en millones de soles)

ENTIDADES	2018							2019						
	JUN	JUL	AGO	SET	OCT	NOV	DIC	ENE	FEB	MAR	ABR	MAY	JUN	
<b>I. BANCO DE LA NACIÓN</b>	<b>253</b>	<b>266</b>	<b>261</b>	<b>260</b>	<b>263</b>	<b>259</b>	<b>263</b>	<b>267</b>	<b>262</b>	<b>259</b>	<b>266</b>	<b>267</b>	<b>275</b>	<b>I. BAN</b>
<b>II. BANCA MÚLTIPLE</b>	<b>956</b>	<b>955</b>	<b>955</b>	<b>946</b>	<b>657</b>	<b>960</b>	<b>1056</b>	<b>960</b>	<b>967</b>	<b>1025</b>	<b>1013</b>	<b>999</b>	<b>959</b>	<b>II. BAN</b>
<b>III. INSTIT. NO BANCARIAS</b>	<b>546</b>	<b>552</b>	<b>553</b>	<b>551</b>	<b>552</b>	<b>561</b>	<b>551</b>	<b>563</b>	<b>563</b>	<b>562</b>	<b>563</b>	<b>568</b>	<b>570</b>	<b>III. INS</b>
Empresas Financieras	27	28	28	28	29	30	31	33	33	33	34	35	36	Em
Cajas Municipales	518	524	524	522	522	529	519	529	528	527	527	532	533	Caj
Cajas Rurales	0	0	0	1	1	1	1	1	1	1	1	1	1	Caj
<b>TOTAL (I+II+III)</b>	<b>1755</b>	<b>1773</b>	<b>1770</b>	<b>1757</b>	<b>1772</b>	<b>1780</b>	<b>1870</b>	<b>1790</b>	<b>1792</b>	<b>1846</b>	<b>1841</b>	<b>1834</b>	<b>1804</b>	<b>TOTAL</b>
Moneda Nacional	1264	1304	1309	1316	1311	1333	1370	1371	1350	1389	1381	1394	1365	Moned.
Moneda Extranjera	491	468	461	440	461	447	499	419	442	457	460	440	439	Moned.

Fuente: SBS y AFP

Elaboración: BCRP, Sucursal Arequipa. Departamento de Estudios Económicos.