

**BANCO CENTRAL DE RESERVA DEL PERU**

**SUCURSAL AREQUIPA**



**TACNA: Síntesis de Actividad Económica**

**Abril 2019<sup>1</sup>**

**Departamento de Estudios Económicos**

---

<sup>1</sup> En el presente informe participaron: Lizzie Jugo, Nilda Cabrera, Alberto Carrasco y Angel Frisancho.

## ÍNDICE

*Página*

<b>RESUMEN EJECUTIVO .....</b>	<b>3</b>
<b>I. ACTIVIDAD PRODUCTIVA.....</b>	<b>5</b>
1. Actividad primaria .....	5
1.1 Sector agropecuario .....	5
1.2 Sector pesca.....	7
1.3 Sector minería .....	7
<b>II. SECTOR EXTERNO.....</b>	<b>8</b>
1. Exportaciones .....	8
<b>III. CRÉDITOS Y DEPÓSITOS .....</b>	<b>10</b>
1. Créditos .....	10
2. Depósitos.....	11
<b>IV. EJECUCIÓN DEL PRESUPUESTO DE GASTOS DEL GOBIERNO GENERAL.....</b>	<b>13</b>
1. Ejecución del gasto corriente no financiero.....	13
2. Formación Bruta de Capital.....	13
<b>V. ANEXOS .....</b>	<b>16</b>



## RESUMEN EJECUTIVO

---

### Principales hechos de importancia

- En abril, los sectores primarios reportaron resultados mixtos. Por un lado, el sector **agropecuario** y **minero** crecieron 8,4 por ciento y 45,2 por ciento, respectivamente, en el periodo interanual; en tanto que, por el otro lado, el sector **pesquero** decreció 48,4 por ciento.
- En cuanto al desempeño de los **otros indicadores** de la actividad económica, **créditos** y **depósitos** se expandieron en 11,8 por ciento y 5,9 por ciento, respectivamente; mientras que, se contrajeron las **exportaciones** en 14,5 por ciento y la **inversión pública** en 54,6 por ciento.

### Actividad primaria

- El **sector agropecuario** creció 8,4 por ciento, ante la mayor producción tanto del subsector agrícola (9,2 por ciento) como del subsector pecuario (1,3 por ciento). Entre enero y abril, el sector se expandió ligeramente 0,3 por ciento, impulsado por el resultado positivo del subsector agrícola (0,1 por ciento) por mayores áreas cosechas de cultivos orientados al mercado externo y agroindustria; así como por la mayor producción del subsector pecuario (1,1 por ciento).
- El sector **pesquero** disminuyó 48,4 por ciento en el periodo interanual, ante la menor pesca de recursos marinos dirigidos al consumo humano directo (-9,6 por ciento). En el periodo acumulado a abril, el resultado del sector no fue diferente, al registrar una caída de 59,6 por ciento, por la menor captura de recursos hidrobiológicos destinados al consumo humano directo (-56,2 por ciento), básicamente para la línea de fresco (-56,3 por ciento).
- La **actividad minera**, se expandió 45,2 por ciento en el periodo interanual, ante los mayores volúmenes de producción de concentrado de cobre (52,8 por ciento) y molibdeno (31,6 por ciento) y, en menor medida, por la extracción de oro (4,0 por ciento) y plata (60,5 por ciento). En el periodo acumulado al mes de abril, el desempeño del sector no fue diferente, al experimentar un crecimiento de 26,2 por ciento, debido a la mayor producción de cobre (43,6 por ciento), oro (3,7 por ciento) y plata (54,3 por ciento).

### Otros indicadores de actividad económica

- Las **exportaciones** regionales decrecieron 14,5 por ciento en el período interanual, debido al menor dinamismo reportado en los embarques de productos tradicionales (-35,0 por ciento); empero contrarrestado parcialmente por la mayor demanda externa de productos no tradicionales (6,7 por ciento). Entre enero y abril, las exportaciones regionales sumaron US\$ 57,5 millones, lo que significó una contracción de 35,6 por ciento, respecto al mismo periodo del año anterior.
- Al cierre del mes de abril, los **créditos**, registraron un saldo de S/ 2 657 millones, creciendo 11,8 por ciento respecto al mismo mes de anterior, ante las mayores colocaciones dirigido a empresas y a personas, principalmente en moneda nacional. Por otro lado, los **depósitos** también reportaron un resultado positivo, al crecer 5,9 por ciento frente al comparativo interanual, impulsados principalmente por las mayores captaciones de depósitos de ahorro y a plazo.
- Por su parte, la **inversión pública** sumó S/ 29 millones, contrayéndose 54,6 por ciento, en términos reales, debido a la menor ejecución del Gobierno regional (-82,7 por ciento) y Gobiernos locales (-31,5 por ciento); en contraste, se reportó una mayor inversión del Gobierno nacional (123,9 por ciento) que atenuó parcialmente el resultado final del sector. Entre enero y abril, la inversión pública decreció 37,4 por ciento.

**CUADRO N° 1**  
**OTROS INDICADORES DE ACTIVIDAD ECONOMICA**  
 (Variación % respecto a similar mes del año anterior)

	Nov.18	Dic.18	Ene.19	Feb.19	Mar.19	Abr.19
Exportaciones	↑ 37,8	↑ 38,2	↑ 31,7	↓ -48,3	↓ -18,6	↓ -14,5
Crédito total 2/	↑ 14,5	↑ 12,0	↑ 9,6	↑ 8,6	↑ 8,7	↑ 11,8
Depósitos2/	↑ 6,6	↑ 7,1	↑ 4,1	↑ 3,3	↑ 6,0	↑ 5,9
Inversión Pública 1/	↓ -41,3	↓ -56,1	↓ -30,5	↓ -60,6	↑ 26,7	↓ -54,6

1/ En términos reales.

2/ En términos nominales.

Fuente: BCRP – Sucursal Arequipa, SBS, SUNAT, y MEF.

## I. ACTIVIDAD PRODUCTIVA

### 1. Actividad primaria

#### 1.1 Sector agropecuario

- En abril, el **sector agropecuario** se expandió 8,4 por ciento en comparación del mismo mes del año anterior, impulsado por la mayor producción del subsector agrícola (9,2 por ciento), atribuido a las mayores cosechas de cultivos orientados al mercado externo y agroindustria; asimismo, coadyuvó al resultado final del sector, el desempeño positivo del subsector pecuario que creció 1,3 por ciento. En el primer cuatrimestre del año, el sector se incrementó ligeramente 0,3 por ciento, explicado por el moderado crecimiento del subsector agrícola (0,1 por ciento) y del subsector pecuario (1,1 por ciento).

**CUADRO N° 2**  
**SECTOR AGROPECUARIO 1/**  
(Miles de toneladas)

Subsectores	Estructura Porcentual 2017 2/	Abril			Enero - Abril				
		2018	2019	Var.%	Contribución al crecimiento 3/	2018	2019	Var.%	Contribución al crecimiento 3/
<b>SECTOR AGRÍCOLA</b>	<b>70,8</b>			<b>9,2</b>	<b>8,3</b>			<b>0,1</b>	<b>0,1</b>
<b>Orientada al mercado externo y agroindustria 2/</b>	<b>51,3</b>			<b>13,2</b>	<b>12,0</b>			<b>5,6</b>	<b>4,2</b>
Cebolla	1,7	4,9	4,0	-18,1	-0,4	9,9	7,1	-28,2	-0,7
Olivo	33,3	35,9	42,0	17,0	11,3	42,4	47,4	11,9	4,9
Orégano	11,3	2,8	2,9	4,1	0,5	3,7	3,8	1,8	0,2
Sandía	1,5	1,2	0,5	-57,7	-0,2	6,5	8,9	37,3	0,4
Vid	2,1	0,1	0,1	-56,5	-0,1	7,6	6,9	-9,6	-0,5
<b>Orientada al mercado interno 2/</b>	<b>19,5</b>			<b>-30,8</b>	<b>-2,8</b>			<b>-16,2</b>	<b>-4,1</b>
Alfalfa	6,7	21,6	20,4	-5,7	0,0	87,2	82,4	-5,4	-0,3
Ají	3,4	1,8	0,7	-62,2	-1,3	9,6	7,6	-20,8	-1,2
Frijol Vainita	0,5	0,0	0,0	-	-	0,0	0,0	-	-
Maíz amiláceo	0,2	0,0	0,0	6,9	0,0	0,0	0,0	25,7	0,0
Maíz chala	2,4	10,2	6,7	-34,4	-0,3	43,8	35,4	-19,3	-0,4
Maíz choclo	0,3	0,5	0,2	-53,5	-0,1	1,6	0,6	-60,4	-0,2
Melocotón	0,2	0,0	0,0	-	-	0,4	0,4	-8,3	0,0
Papa	0,9	2,6	1,6	-38,5	-0,4	8,3	5,5	-33,4	-0,6
Pera	0,2	0,1	0,2	98,1	0,1	0,2	0,6	180,2	0,2
Pimiento	0,7	0,4	0,1	-76,1	-0,3	2,2	0,7	-67,3	-0,7
Tomate	1,3	0,9	0,5	-41,8	-0,2	3,5	3,6	2,2	0,0
Zapallo	1,1	0,7	0,5	-25,0	-0,1	5,8	3,6	-38,6	-0,4
<b>SECTOR PECUARIO</b>	<b>29,2</b>			<b>1,3</b>	<b>0,1</b>			<b>1,1</b>	<b>0,2</b>
Carne de ave 4/	17,6	1,8	1,7	-2,1	-0,1	6,8	6,7	-1,6	-0,2
Carne de ovino 4/	0,1	0,0	0,0	8,3	0,0	0,1	0,1	11,9	0,0
Carne de porcino 4/	2,1	0,2	0,2	0,4	0,0	0,9	0,9	0,4	0,0
Carne de vacuno 4/	1,0	0,1	0,1	0,6	0,0	0,3	0,3	2,9	0,0
Fibra Alpaca	0,3	0,0	0,0	-	-	0,0	0,0	-	-
Huevos	3,6	0,5	0,5	12,5	0,2	1,8	1,9	6,9	0,2
Leche	4,4	1,9	2,0	6,0	0,1	7,7	8,1	6,1	0,2
<b>SECTOR AGROPECUARIO</b>	<b>100,0</b>			<b>8,4</b>	<b>8,4</b>			<b>0,3</b>	<b>0,3</b>

1/ Cifras preliminares.

2/ Estimado a precios de 2007.

3/ En base a la estructura de similar periodo de 2018.

4/ Peso Neto.

Fuente: Ministerio de Agricultura y Riego y Gerencia Regional de Agricultura y Riego - Tacna.

Elaboración: BCRP - Sucursal Arequipa. Departamento de Estudios Económicos.

- El resultado positivo de la **actividad agrícola** se explicó, por la mayor producción de cultivos orientados al mercado externo y agroindustria (13,2 por ciento), ante las mayores cosechas de olivo (17,0 por ciento) y orégano (4,1 por ciento), debido a favorables condiciones climatológicas y a una mayor demanda externa. Por el contrario, los cultivos dirigidos al mercado interno registraron una contracción de 30,8 por ciento, principalmente por la menor producción de ají (-62,2 por ciento), papa (-38,5 por ciento), maíz chala (-34,4) y pimiento (-76,1 por ciento). Entre enero y abril, el ligero crecimiento del subsector agrícola se debió a las mayores áreas cosechadas de productos orientados al mercado externo y agroindustria (5,6 por ciento), como olivo (11,9 por ciento), sandía (37,3 por ciento) y orégano (1,8 por ciento). En contraste, se registró una menor producción de cultivos destinados al mercado interno (-16,2 por ciento), ante la menor producción de ají (-20,8 por ciento), pimiento (-67,3 por



ciento), papa (-33,4 por ciento), así como de productos forrajeros, como alfalfa (-5,4 por ciento) y maíz chala (-19,3 por ciento), destinados como alimento para la actividad pecuaria; entre los principales.

- El crecimiento de la **actividad pecuaria**, en el mes de abril, se sustentó en la mayor producción de huevos (12,5 por ciento) por el aumento de unidades de gallinas ponedoras, leche (6,0 por ciento), por el mayor número de vacas en ordeño, y carne de ovino (8,3 por ciento), principalmente. En el periodo acumulado, el subsector pecuario fue impulsado por la mayor producción de huevos (6,9 por ciento), leche (6,1 por ciento), carne de vacuno (2,9 por ciento.), entre los más resaltantes.
- En cuanto al avance de siembras de la presente **campana (2018/2019)**, entre enero y abril, se registró una superficie acumulada de 7 094 hectáreas, lo que significó una caída de 17,6 por ciento en comparación con el mismo periodo de la campaña anterior (2017/2018). Este resultado obedeció a las menores áreas sembradas de cultivos permanentes y semipermanentes (-72,3 por ciento), especialmente de olivo (-93,1 por ciento), orégano (-76,1 por ciento) y alfalfa (-22,3 por ciento). En contraste, se registró un ligero incremento en las siembras de cultivos transitorios (0,3 por ciento) tales como maíz amiláceo (21,1 por ciento), sandía (23,1 por ciento), zapallo (29,9 por ciento), entre los principales.

**CUADRO N° 3**  
**SUPERFICIE SEMBRADA 1/**  
(Hectáreas)

	<b>Campaña agrícola 2/</b>		<b>Variación</b>	
	<b>2017/2018</b>	<b>2018/2019</b>	<b>Absoluta</b>	<b>Porcentual</b>
<b>Cultivos Transitorios</b>	<b>6 488</b>	<b>6 505</b>	<b>17</b>	<b>0,3</b>
Aji	1 080	1 047	-33	-3,1
Aji paprika	59	11	-48	-81,4
Arveja grano verde	26	14	-12	-46,2
Camote	73	110	37	50,7
Cebolla	421	296	-125	-29,7
Haba grano verde	101	70	-31	-30,7
Maiz amarillo duro	17	5	-12	-70,6
Maiz amiláceo	497	602	105	21,1
Maiz chala	2 051	2 025	-26	-1,3
Maiz choclo	138	84	-54	-39,1
Papa	475	379	-96	-20,2
Sandía	242	298	56	23,1
Tomate	200	147	-53	-26,5
Zapallo	204	265	61	29,9
Otros	904	1 152	248	27,4
<b>Cultivos Permanentes y Semipermanentes</b>	<b>2 124</b>	<b>589</b>	<b>- 1 535</b>	<b>-72,3</b>
Alfalfa	220	171	-49	-22,3
Manzana	10	2	-8	-80,0
Melon	39	69	30	76,9
Olivo	1 299	89	-1 210	-93,1
Orégano	414	99	-315	-76,1
Vid	2	0	-2	-100,0
Otros	140	159	19	13,6
<b>Total</b>	<b>8 612</b>	<b>7 094</b>	<b>-1 518</b>	<b>-17,6</b>

1/ Cifras preliminares.

2/ De Agosto a Abril.

Fuente: Gerencia Regional de Agricultura y Riego - Tacna.

Elaboración: BCRP - Sucursal Arequipa. Departamento de Estudios Económicos.

## 1.2 Sector pesca

- En abril, la **actividad pesquera** decreció 48,4 por ciento en el periodo interanual, explicado por el menor desembarque de recursos marinos para el consumo humano directo (-9,6 por ciento), principalmente en su línea de fresco (-9,9 por ciento) ante la menor captura de especies como bonito, corvina, jurel, lorna, pejerrey, choro, entre otras. Por lo contrario, la línea de seco registró un crecimiento de 205,6 por ciento, atenuando parcialmente el resultado final del sector.
- Entre enero y abril, el sector pesca registró una caída de 59,6 por ciento, sustentada por la menor extracción de recursos marinos para el consumo humano directo (-56,2 por ciento), básicamente en la línea de fresco (-56,3 por ciento), de especies como bonito, caballa, corvina, jurel, tollo, raya, almejas, entre otras. Por otra parte, la extracción de recursos hidrobiológicos para la línea de línea de seco se expandió 81,9 por ciento, contrarrestando parcialmente el resultado final del sector.

**CUADRO N° 4**  
**SECTOR PESCA 1/**  
**(Toneladas)**

	Abril			Enero - Abril		
	2018	2019	Var.%	2018	2019	Var.%
<b>Consumo Humano Directo</b>	<b>156</b>	<b>141</b>	<b>-9,6</b>	<b>1 576</b>	<b>690</b>	<b>-56,2</b>
Fresco	155	140	-9,9	1 576	688	-56,3
Congelado	0	0	-	0	0	-
Seco	0	1	205,6	1	2	81,9
<b>SECTOR PESCA 2/</b>			<b>-48,4</b>			<b>-59,6</b>

1/ Cifras preliminares.

2/ Estimado a precios de 2007.

Fuente: Gerencia de la Producción - Tacna.

Elaboración: BCRP - Sucursal Arequipa. Departamento de Estudios Económicos.

## 1.3 Sector minería

- En abril, la **actividad minera** creció 45,2 por ciento en el periodo interanual, explicado por los mayores volúmenes de producción de cobre (52,8 por ciento) y molibdeno (31,6 por ciento), reportado por la empresa minera Southern Perú Copper Corporation (SPCC), debido a la plena operación de su proyecto de Ampliación de Toquepala. Asimismo, coadyuvaron al resultado final del sector, la mayor extracción de concentrado de plata (60,5 por ciento) y oro (4,0 por ciento), ante el desempeño positivo de las empresas mineras SPCC y MINSUR. A nivel regional, Tacna se posicionó como el segundo productor de molibdeno a nivel nacional, al participar del 21,9 por ciento del total producido; en tanto que, es el quinto productor de cobre a nivel nacional, al contribuir con el 10,5 por ciento del total producido.

**CUADRO N° 5**  
**SECTOR MINERÍA 1/**

(Variación % real respecto a similar periodo del año anterior)

Mineral	Estructura Porcentual 2017 2/	Abril				Enero - Abril			
		2018	2019	Var.%	Contribución al crecimiento 3/	2018	2019	Var.%	Contribución al crecimiento 3/
Cobre (TMF)	70,3	12 872	19 667	52,8	36,6	50 161	72 045	43,6	30,6
Oro (KFG)	6,1	289	301	4,0	0,2	1 064	1 103	3,7	0,2
Plata (KGF)	2,0	5 343	8 575	60,5	1,2	19 929	30 756	54,3	1,1
Molibdeno (TMF)	21,6	394	519	31,6	7,1	1 474	1 092	-25,9	-5,7
<b>SECTOR MINERÍA 2/</b>	<b>100,0</b>			<b>45,2</b>	<b>45,2</b>			<b>26,2</b>	<b>26,2</b>

1/ Cifras preliminares.

2/ Estimado a precios de 2007.

3/ En base a la estructura de similar periodo de 2018.

Fuente: Ministerio de Energía y Minas.

Elaboración: BCRP - Sucursal Arequipa. Departamento de Estudios Económicos.

- Entre enero y abril, la actividad minera registró una expansión de 26,2 por ciento, explicado por la mayor extracción de concentrado de cobre (43,6 por ciento), debido a la mayor recuperación del mineral en los procesos de flotación y lixiviación en la unidad minera Acumulación Toquepala 1 de la empresa minera SPCC; además de la mayor producción de plata (54,3 por ciento) y oro (3,7 por ciento). Por lo contrario, la producción de molibdeno decreció en 25,9 por ciento, atenuando parcialmente el resultado final del sector. Cabe señalar que, en el mismo periodo, y debido a la plena operación de la nueva concentradora en la unidad minera Toquepala 1, Tacna se ha convertido en la segunda región productora de molibdeno a nivel nacional, al participar del 13,5 por ciento del total producido, escalando una posición en lo que va del año. Por otra parte, la región sigue manteniéndose como el quinto productor de cobre a nivel nacional, al participar del 9,3 por ciento del total producido.
- En el periodo acumulado al mes de abril, la inversión minera en la región sumó US\$ 91,3 millones, lo que significó una contracción de 38,0 por ciento, explicado por la menor inversión realizada por la empresa minera SPCC (-27,4 por ciento), ante la conclusión de la construcción del proyecto de Ampliación de Toquepala.

**GRÁFICO N° 1**  
**VARIACION DE LA PRODUCCIÓN MINERA**  
(Variación % real respecto a similar mes del año anterior)

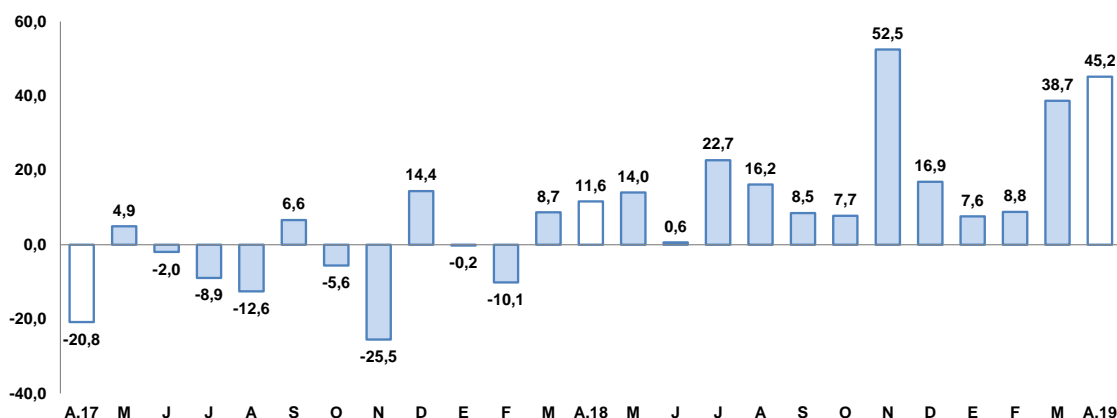

Fuente: Ministerio de Energía y Minas.  
Elaboración: BCRP, Sucursal Arequipa, Departamento de Estudios Económicos

- La **cotización internacional de los principales metales**, en abril, reportaron resultados mixtos. En particular, el precio promedio del cobre (US\$/TM 6 445) decreció ligeramente 0,1 por ciento, por las menores expectativas de crecimiento de la economía mundial; el precio del oro (US\$/oz.tr. 1 285) disminuyó 1,2 por ciento, debido al mayor apetito por riesgo de inversionistas; además se registró el desempeño negativo en las cotizaciones del precio promedio de la plata (US\$/oz.tr. 15) y plomo (CUS\$/lb. 88), que se contrajeron 1,4 por ciento y 5,3 por ciento, respectivamente. En contraste, el precio del zinc (CUS\$/lb. 133) registró un incremento de 2,8 por ciento, ante las mejores perspectivas en el comercio internacional.

## II. SECTOR EXTERNO

### 1. Exportaciones

- En abril, las **exportaciones** regionales sumaron US\$ 15,6 millones, disminuyendo 14,5 por ciento en el periodo interanual, explicado por los menores envíos de productos tradicionales (-35,0 por ciento) relacionado a productos mineros (-35,0 por ciento) como concentrado de molibdeno. En contraste, se reportaron mayores despachos de productos no tradicionales (6,7 por ciento), debido a la mayor demanda externa por productos agropecuarios (6,7 por ciento) como sandías, aceitunas, ajís, hongos deshidratados, cereales y fideos; pesqueros (79,0 por ciento) como pota congelada, erizos de mar y ovas de pez volador; sidero-metalúrgicos (140,3 por ciento); madera y papeles y sus derivados (30,6 por ciento).



- Entre enero y abril, las exportaciones regionales reportaron un desempeño negativo, al contraerse 35,6 por ciento. Este resultado obedeció a los menores envíos tanto de productos tradicionales (-57,9 por ciento) como no tradicionales (-15,2 por ciento). En el caso del primero, se explicó por los menores despachos de productos mineros (-58,0 por ciento) como oro y molibdeno. En tanto que, en el segundo caso, se debió a los menores embarques de productos pesqueros (-40,3 por ciento), textiles (-41,2 por ciento), químicos (-1,1 por ciento), minerales no metálicos (-80,6 por ciento); entre otros.
- En lo que va del presente año, los **principales países de destino** de las exportaciones regionales, se concentraron en cuatro países, los que en conjunto representaron el 66,8 por ciento del total exportado. En primer lugar se ubicó a Chile (36,9 por ciento), seguido por Brasil (13,6 por ciento), Italia (10,1 por ciento) y Japón (6,2 por ciento). A nivel de productos, a Chile fueron enviados principalmente minerales de molibdeno y sus concentrados (24,8 por ciento), cátodos de cobre refinado (15,9 por ciento) y aceitunas (15,5 por ciento); a Brasil, se embarcaron aceitunas preparadas o conservadas, sin congelar (66,1 por ciento) y orégano fresco o seco (23,9 por ciento); a Italia, se despacharon cátodos de cobre refinado (89,9 por ciento); y, a Japón, fueron enviados productos pesqueros como ova de pez volador (92,1 por ciento).

**CUADRO N° 7**  
**EXPORTACIONES POR GRUPO DE PRODUCTOS 1/**  
(Valor FOB en millones de US\$)

TIPO	Abril			Enero - Abril		
	2018	2019	Var.%	2018	2019	Var. %
<b>PRODUCTOS TRADICIONALES</b>	<b>9,3</b>	<b>6,0</b>	<b>-35,0</b>	<b>42,6</b>	<b>17,9</b>	<b>-57,9</b>
Pesqueros	0,0	0,0	-	0,0	0,0	-
Agrícolas	0,0	0,0	-	0,0	0,0	444,9
Mineros	9,3	6,0	-35,0	42,6	17,9	-58,0
Petróleo y Derivados	0,0	0,0	-	0,0	0,0	-100,0
<b>PRODUCTOS NO TRADICIONALES</b>	<b>9,0</b>	<b>9,6</b>	<b>6,7</b>	<b>46,7</b>	<b>39,7</b>	<b>-15,2</b>
Agropecuarios	4,0	4,2	6,7	16,6	18,4	10,7
Pesqueros	1,8	3,3	79,0	19,7	11,8	-40,3
Textiles	0,5	0,3	-45,0	1,6	1,0	-41,2
Maderas y papeles y sus derivados	0,6	0,8	30,6	2,7	2,7	1,6
Químicos	0,7	0,5	-33,1	2,1	2,0	-1,1
Minerales no metálicos	0,3	0,1	-68,9	1,9	0,4	-80,6
Sidero-Metalúrgicos	0,0	0,0	140,3	0,1	0,0	-79,5
Metal-mecánicos	0,8	0,3	-58,7	1,4	3,2	118,2
Otros	0,2	0,0	-81,5	0,7	0,3	-55,8
<b>TOTAL EXPORTACIONES</b>	<b>18,2</b>	<b>15,6</b>	<b>-14,5</b>	<b>89,3</b>	<b>57,5</b>	<b>-35,6</b>

1/ Cifras preliminares.

2/variación mayor a 1000 por ciento.

Fuente: SUNAT.

Elaboración: BCRP - Sucursal Arequipa. Departamento de Estudios Económicos.

- A nivel de los **principales productos** exportados, entre enero y abril, los minerales de molibdeno y sus concentrados alcanzaron la mayor participación (16,1 por ciento), los que tuvieron como principales países destino a Chile (56,8 por ciento) y los Países Bajos (36,5 por ciento); seguido por cátodos de cobre refinado (14,9 por ciento) registrando como destinos a Italia (60,7 por ciento) y Chile (39,3 por ciento); aceitunas preparadas o conservadas, sin congelar (10,6 por ciento), enviado al mercado brasileño (84,5 por ciento); orégano fresco o seco (7,8 por ciento) que fue exportado principalmente a Brasil (41,6 por ciento) y España (16,5 por ciento); entre los principales.

### III. CRÉDITOS Y DEPÓSITOS

#### 1. Créditos

- Los **créditos**, al finalizar el mes de abril, concentraron un saldo de S/ 2 657 millones, registrando una expansión de 11,8 por ciento respecto al comparativo interanual. Por tipo de empresa del sistema financiero, el Banco de la Nación canalizó el 3,3 por ciento del total de créditos y sus saldos se expandieron en 3,9 por ciento, la Banca Múltiple participó con el 60,9 por ciento del total y reportó un alza en sus colocaciones de 10,7 por ciento, Agrobanco colocó el 0,4 por ciento del crédito total y sus saldos se contrajeron en 37,8 por ciento; en tanto que, las Instituciones No Bancarias, participaron del 35,3 por ciento de las operaciones y mostraron un alza de 15,8 por ciento, debido al crecimiento de los saldos correspondientes a las Cajas Municipales (16,5 por ciento) y las Financieras (10,8 por ciento).
- Por el **tipo de moneda**, los créditos en moneda nacional participación del 92,2 por ciento del total de colocaciones y registraron una expansión de 14,0 por ciento en el periodo interanual; en tanto que los créditos en moneda extranjera representaron el 7,8 por ciento de las operaciones restantes y reportaron una contracción de 8,4 por ciento. El **coeficiente de dolarización** fue de 7,8 por ciento, situándose 1,7 puntos porcentuales por debajo del valor registrado en abril del año anterior.

**CUADRO N° 8**  
**CREDITO DIRECTO**  
(Saldos en millones de soles)

	Estructura %	Abril		Var.% Nominal
	Abr-19	2018	2019	Abr-19 / Abr-18
<b>Banco de la Nación 1/</b>	<b>3,3</b>	<b>85</b>	<b>89</b>	<b>3,9</b>
<b>Agrobanco 2/</b>	<b>0,4</b>	<b>18</b>	<b>11</b>	<b>-37,8</b>
<b>Banca múltiple</b>	<b>60,9</b>	<b>1462</b>	<b>1619</b>	<b>10,7</b>
<b>Instituciones no bancarias</b>	<b>35,3</b>	<b>810</b>	<b>938</b>	<b>15,8</b>
Financieras	7,9	190	210	10,8
Cajas Municipales	27,1	619	721	16,5
Cajas Rurales	0,2	0	6	-
Edpymes	0,0	1	1	-25,6
Arrendamiento Financiero	0,0	0	0	-
<b>TOTAL</b>	<b>100,0</b>	<b>2 376</b>	<b>2 657</b>	<b>11,8</b>
<b>Empresas</b>	64,9	1550	1725	11,3
<b>Personas</b>	35,1	826	932	12,9
Consumo	27,3	638	726	13,8
Hipotecario	7,8	188	206	9,7
MN	92,2	2150	2450	14,0
ME	7,8	226	207	-8,4
ME (Millo.US\$)		69	62	-10,0

1/ Considera sólo los créditos de consumo e hipotecario.

2/ No considera los créditos a las demás empresas del sistema financiero.

Fuente: SBS y AFP.

Elaboración: BCRP, Sucursal Arequipa, Departamento de Estudios Económicos.

- Según el **tipo de crédito**, las mayores colocaciones fueron canalizadas al sector empresarial, que alcanzaron una participación de 64,9 por ciento, expandiéndose en 11,3 por ciento; mientras que los créditos dirigidos a las personas representaron el 35,1 por ciento del total de colocaciones y registraron un crecimiento de 12,9 por ciento, impulsados por el crecimiento de los créditos de consumo e hipotecarios en 13,8 y 9,7 por ciento, respectivamente.

**GRAFICO N° 4**  
**VARIACIÓN DEL CREDITO DIRECTO**  
(Variación % respecto a similar mes del año anterior)

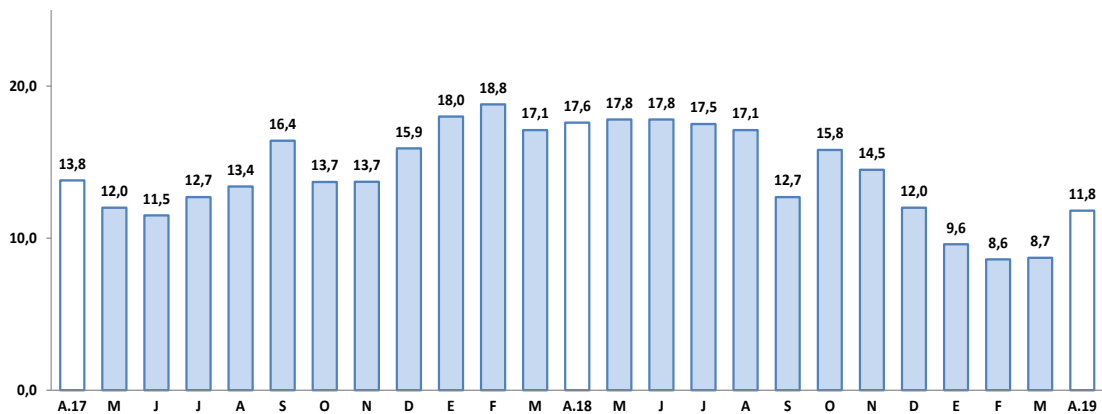

Fuente: Superintendencia de Banca, Seguros y AFP.  
Elaboración: BCRP, Sucursal Arequipa, Departamento de Estudios Económicos.

- La **tasa de morosidad**, en el mes de marzo, fue equivalente a 5,3 por ciento, situándose en 1,0 puntos porcentual por encima del nivel alcanzado en similar mes del año anterior. Las tasas más elevadas correspondieron a Agrobanco (44,2 por ciento) y a las EDPYMES (9,9 por ciento); en tanto que las tasas más bajas fueron del Banco de la Nación ( 1,7 por ciento), empresas financieras ( 5,0 por ciento) y la Banca Múltiple (5,1 por ciento). Cabe señalar que, en el mismo periodo, las Cajas Municipales registraron una tasa de 5,7 por ciento.

**GRAFICO N° 5**  
**TASA DE MOROSIDAD 1/2/**  
(Porcentajes)

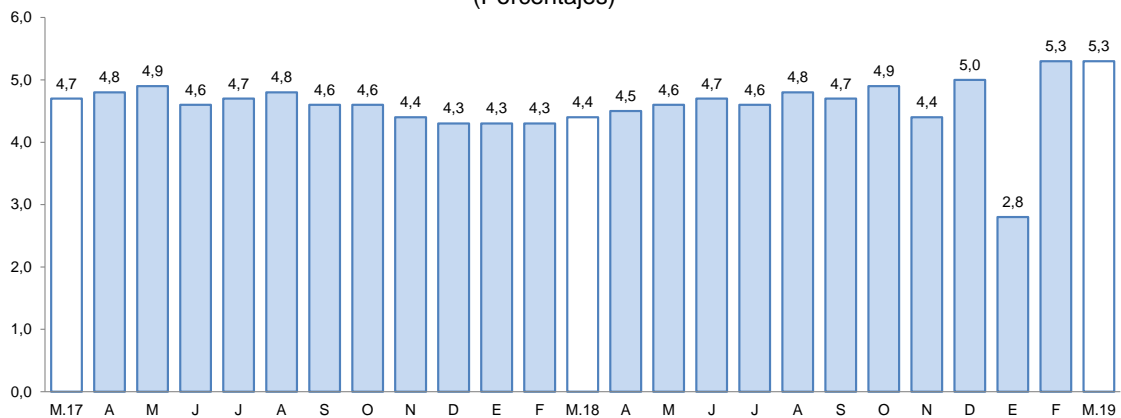

1/ Preliminar.

2/ Morosidad = (créditos vencidos + créditos en cobranza judicial) / colocaciones brutas.

Elaboración: BCRP, Sucursal Arequipa, Departamento de Estudios Económicos.

## 2. Depósitos

- Los **depósitos**, en el mes de abril, registraron un saldo de S/ 1 841 millones, lo que significó una expansión de 5,9 por ciento en el periodo interanual. Con respecto al tipo de empresa del sistema financiero, el Banco de la Nación captó el 14,4 por ciento del total del sistema, y sus saldos registraron un ligero incremento del 0,1 por ciento, la Banca Múltiple participó con el 55,0 por ciento de las operaciones y crecieron 8,7 por ciento, y las Instituciones No Bancarias alcanzaron una participación de 30,6 por ciento del total de las captaciones y sus saldos alcanzaron un incremento de 4,0 por ciento.

- Por **tipo de moneda**, los depósitos en moneda nacional representaron el 75,0 por ciento del total y sus saldos se incrementaron en 9,2 por ciento; mientras que, el 25,0 por ciento restante de las operaciones se realizaron en moneda extranjera, registrando una ligera caída del 0,3 por ciento. De esta manera, el **coeficiente de dolarización** fue de 25,0 por ciento, situándose en 2,3 puntos porcentuales por debajo del valor alcanzado en abril de 2018.

**CUADRO N° 9  
DEPÓSITOS**  
(Saldos en millones de soles)

	Estructura % Abr-19	Abril		Var.% Nominal Abr-19 / Abr-18
		2018	2019	
<b>Banco de la Nación</b>	<b>14,4</b>	<b>265</b>	<b>266</b>	<b>0,1</b>
<b>Banca múltiple</b>	<b>55,0</b>	<b>932</b>	<b>1013</b>	<b>8,7</b>
<b>Instituciones no bancarias</b>	<b>30,6</b>	<b>541</b>	<b>563</b>	<b>4,0</b>
Financieras	1,9	26	34	34,1
Cajas Municipales	28,6	515	527	2,3
Cajas Rurales	0,1	0	1	-
<b>TOTAL</b>	<b>100,0</b>	<b>1 738</b>	<b>1 841</b>	<b>5,9</b>
Vista	19,2	329	354	7,5
Ahorro	44,6	774	821	6,1
A plazo	36,2	635	666	4,8
MN	75,0	1264	1381	9,2
ME	25,0	474	460	-3,0
ME (Mill. US\$)		146	139	-4,7

Fuente: SBS y AFP

Elaboración: BCRP, Sucursal Arequipa, Departamento de Estudios Económicos.

- Por **modalidad de captación**, los mayores operaciones correspondieron a los depósitos de ahorro, que tuvieron una participación de 44,6 por ciento y cuyos saldos se expandieron en 6,1 por ciento; seguidos por los depósitos a plazo, que alcanzaron 36,2 por ciento del total y tuvieron un crecimiento de 4,8 por ciento; mientras que, los depósitos a la vista representaron el 19,2 por ciento restante y registraron una expansión de 7,5 por ciento.

**GRAFICO N° 6  
VARIACIÓN DE LOS DEPÓSITOS 1/**  
(Variación % respecto a similar mes del año anterior)

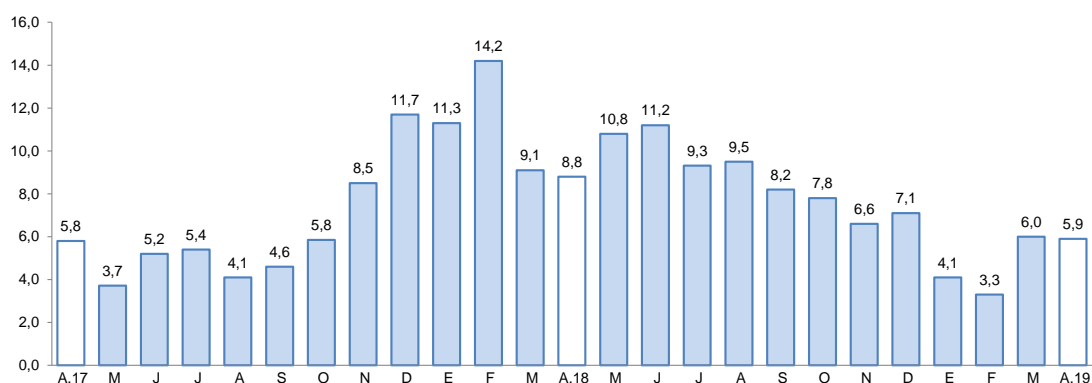

1/ Comprende Banco de la Nación, banca múltiple, cajas municipales, cajas rurales y financieras.

Fuente: Superintendencia de Banca, Seguros y AFP.

Elaboración: BCRP, Sucursal Arequipa, Departamento de Estudios Económicos.

- El ratio **colocaciones/depósitos** en Tacna, en abril, alcanzó a 1,44, situándose ligeramente por encima del valor alcanzado en similar mes del año anterior (1,37).

## IV. EJECUCIÓN DEL PRESUPUESTO DE GASTOS DEL GOBIERNO GENERAL

### 1. Ejecución del gasto corriente no financiero

- En abril, el **gasto corriente** sumó S/ 97,0 millones, lo que significó un incremento real de 8,2 por ciento en el periodo interanual, explicado por el mayor desembolso del Gobierno nacional (20,1 por ciento) y del Gobierno regional (5,8 por ciento); los que fueron parcialmente atenuados por los menores gastos de los Gobiernos locales (12,1 por ciento).
- A nivel de rubros, se registraron mayores gastos en Transferencias (53,4 por ciento) ante el mayor desembolso del Gobierno nacional (88,3 por ciento) y Gobiernos locales (22,6 por ciento); además de los mayores gastos en Bienes y Servicios (10,3 por ciento) impulsados por el resultado positivo del Gobierno nacional y regional, que crecieron en 34,8 por ciento y 23,5 por ciento, respectivamente. En cambio, los gastos en remuneraciones disminuyeron en 1,8 por ciento, debido al menor desembolso del Gobierno nacional (-3,6 por ciento) y Gobiernos locales (-13,6 por ciento).
- Entre enero y abril, el gasto corriente totalizó S/ 350 millones, expandiéndose 6,2 por ciento en términos reales, debido a los mayores desembolsos del Gobierno nacional (19,0 por ciento) y Gobierno regional (2,6 por ciento), los que fueron atenuados parcialmente por la menor ejecución de los Gobiernos locales (-18,1 por ciento).

**CUADRO N° 10**  
**TACNA: EJECUCIÓN DEL GASTO CORRIENTE NO FINANCIERO /1 /2**  
(Miles de soles)

	Abril			Enero - Abril		
	2018	2019	Var.% real	2018	2019	Var.% real
Gobierno nacional	37	46	20,1	143	174	19,0
Gobierno regional	32	34	5,8	121	127	2,6
Gobiernos locales	18	16	-12,1	58	48	-18,1
<b>Total</b>	<b>87</b>	<b>97</b>	<b>8,2</b>	<b>322</b>	<b>350</b>	<b>6,2</b>

1/ Información actualizada al 30 de abril de 2019.

2/ Comprende la adquisición de activos no financieros

Fuente: MEF.

Elaboración: BCRP, Sucursal Arequipa. Departamento de Estudios Económicos.

### 2. Formación Bruta de Capital

- En abril, la **formación bruta de capital** (Inversión Pública) alcanzó los S/ 29 millones, lo que significó una contracción real de 54,6 por ciento respecto al mismo mes del año anterior, explicado por la menor ejecución de inversiones del Gobierno regional (-82,7 por ciento) y de los Gobiernos locales (-31,5 por ciento), contrarrestados parcialmente por la mayor ejecución del Gobierno nacional (123,9 por ciento).
- En el periodo acumulado a abril, la formación bruta de capital sumó S/ 96 millones, contrayéndose 37,4 por ciento, ante el menor desembolso de los tres niveles de gobierno, principalmente por el Gobierno regional (-42,0 por ciento) y Gobiernos locales (46,2 por ciento).

**CUADRO N° 11**  
**TACNA: FORMACIÓN BRUTA DE CAPITAL 1/ 2/**  
 (Millones de soles)

	Abril			Enero - Abril		
	2018	2019	Var.% real	2018	2019	Var.% real
Gobierno nacional	5	10	123,9	38	31	-18,7
Gobierno regional	42	7	-82,7	67	40	-42,0
Gobiernos locales	16	11	-31,5	45	25	-46,2
<b>Total</b>	<b>62</b>	<b>29</b>	<b>-54,6</b>	<b>150</b>	<b>96</b>	<b>-37,4</b>

1/ Información actualizada al 30 de abril de 2019.

2/ Comprende la adquisición de activos no financieros

Fuente: MEF.

Elaboración: BCRP, Sucursal Arequipa. Departamento de Estudios Económicos.

- El avance de la inversión pública alcanzó al 20,7 por ciento del PIM, el Gobierno nacional tuvo un avance de 22,6 por ciento, el Gobierno regional registró 18,7 por ciento, y los Gobiernos locales reportaron un avance del 21,3 por ciento.

**GRÁFICO N° 7**  
**TACNA: VARIACIÓN DE LA INVERSIÓN PÚBLICA**  
 (Variación % real)

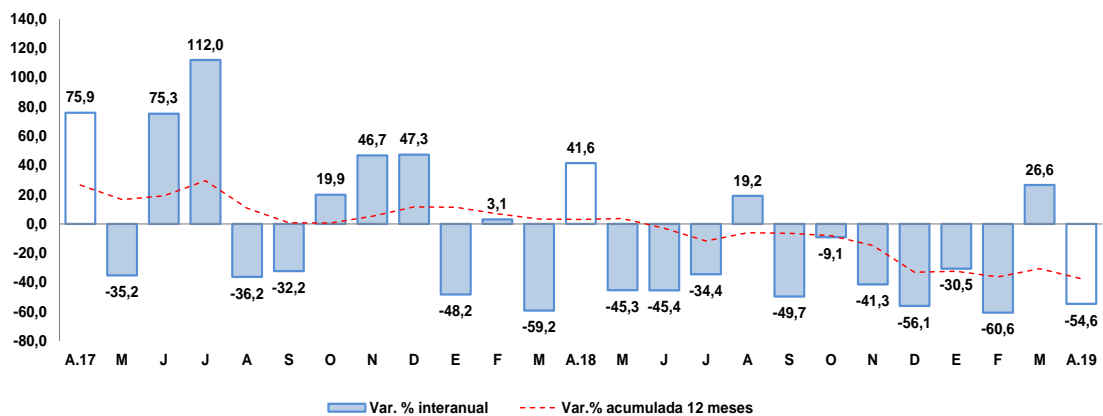

Fuente: Ministerio de Economía y Finanzas.

Elaboración: BCRP, Sucursal Arequipa, Departamento de Estudios Económicos

- Los principales proyectos que se ejecutaron en los tres niveles de gobierno en el mes fueron:

Por el **Gobierno nacional**:

- Mejoramiento del Centro de Servicios al Contribuyente y del Centro de Control y Fiscalización de Tacna; con un monto de inversión de S/ 2,3 millones.
- Mejoramiento del camino vecinal puente Los Palos – Santa Rosa - Complejo Aduanero Santa Rosa, distrito de Tacna, provincia de Tacna; con un monto de S/ 1,8 millones.
- Integración vial Tacna - La Paz; con una inversión de S/ 1,7 millones.
- Mejoramiento, ampliación del servicio académico de la EAP. de Ingeniería Pesquera de la facultad de Ciencias Agropecuarias de la Universidad Nacional Jorge Basadre Grohmann de Tacna; con un monto de S/ 1,1 millones.
- Concesiones Aeroportuarias; con una inversión de S/ 1,0 millones.

En el **Gobierno regional**:

- Mejoramiento de los servicios de salud del Hospital Hipólito Unanue de Tacna, distrito de Tacna, provincia Tacna; con un monto S/ 2,4 millones.
- Mejoramiento de los servicios de salud en el Centro de Salud Metropolitano en el distrito de Tacna, provincia Tacna; con una inversión S/ 890 mil.
- Mejoramiento del servicio educativo en la I.E. N°42217 Nuestros Héroes de la Guerra del Pacífico en el distrito de Tacna, provincia de Tacna; con un monto S/ 667 mil.
- Creación del servicio de transitabilidad vial y peatonal en la Asociación de vivienda Juan Velasco Alvarado y Alfonso Ugarte, provincia de Tarata; con una inversión de S/ 581 mil.
- Creación del Centro de Atención Integral a poblaciones vulnerables afectadas por violencia familiar en el departamento de Tacna; con un monto de inversión S/ 526 mil.

Por los **Gobiernos locales**:

- Mejoramiento de las redes agua y desagüe de la ampliación Ciudad Nueva, distrito de Ciudad Nueva, provincia de Tacna; con un monto S/ 984 mil.
- Mejoramiento vial en La Junta Vecinal Almirante Miguel Grau de la ciudad de Tacna, provincia de Tacna; con una inversión de S/ 754 mil.
- Mejoramiento de los servicios deportivos en la Junta Vecinal 8 de diciembre, distrito de Coronel Gregorio Albarracín Lanchipa; en la provincia de Tacna; con un monto de S/ 574 mil.
- Mejoramiento y ampliación del servicio educativo de la I.E.I. N° 446 en la Asociación de Vivienda Villa Viñani - Viñani II etapa, distrito de Coronel Gregorio Albarracín Lanchipa, en la provincia de Tacna; con una inversión S/ 566 mil.
- Creación del servicio de velatorio municipal en la Junta Vecinal Atmat, distrito de Coronel Gregorio Albarracín Lanchipa, provincia de Tacna; con un monto de inversión de S/ 541 mil.



## V. ANEXOS





ANEXO 1

TACNA: PRODUCCIÓN AGROPECUARIA 1/  
(Toneladas métricas)

PRODUCTOS	2018									2019				
	ABR	MAY	JUN	JUL	AGO	SEP	OCT	NOV	DIC	ENE	FEB	MAR	ABR	
<b>AGRICOLA</b>														<b>AGRICOLA</b>
Cebolla	4 854	3 058	570	318	329	664	352	185	289	1 077	664	1 397	3 973	Cebolla
Olivo	35 858	46 620	20 418	18 050	11 340	6 820	2 455	0	0	0	0	5 470	41 951	Olivo
Orégano	2 760	1 198	330	388	494	1 059	1 384	2 288	1 108	484	5	403	2 873	Orégano
Sandía	1 150	0	0	0	0	0	468	722	3 935	4 435	2 958	1 000	486	Sandía
Alfalfa	21 617	20 476	20 142	19 135	19 349	19 067	19 941	20 372	20 759	20 958	20 738	20 344	20 385	Alfalfa
Aji	1 803	918	153	0	0	62	0	30	680	1 831	2 499	2 615	681	Aji
Maíz amiláceo	29	429	819	0	0	0	0	0	0	0	5	8	31	Maíz amiláceo
Maíz chala	10 206	13 431	11 662	9 857	11 985	12 121	11 334	12 668	12 672	12 281	10 374	6 007	6 700	Maíz chala
Maíz choclo	460	116	64	80	127	153	121	44	176	26	186	192	214	Maíz choclo
Papa	2 633	0	77	233	423	582	268	311	185	100	987	2 801	1 620	Papa
Pimiento	440	270	130	143	72	187	150	82	347	298	114	204	105	Pimiento
Tomate	925	911	497	401	910	846	899	703	925	1 002	1 087	979	538	Tomate
Vid	115	0	0	0	0	0	0	0	0	966	2 226	3 611	50	Vid
Zapallo	672	52	25	36	1 939	2 331	861	406	267	1 280	469	1 306	504	Zapallo
<b>Otros Agrícolas</b>														<b>Otros Agrícolas</b>
Frijol vainita	0	0	49	366	425	413	259	70	0	0	0	0	0	Frijol vainita
Brócoli	18	89	73	90	128	181	150	180	184	190	76	80	70	Brócoli
Col o Repollo	19	116	93	57	203	182	166	196	181	285	123	85	55	Col o Repollo
Lechuga	119	102	82	202	204	213	228	299	272	278	69	70	113	Lechuga
Pepinillo	0	0	79	210	34	143	116	248	322	138	219	279	135	Pepinillo
<b>PECUARIO</b>														<b>PECUARIO</b>
Carne de ave	1 784	1 773	1 781	1 607	1 717	1 424	1 671	1 600	1 795	1 778	1 539	1 658	1 747	Carne de ave
Carne de porcino	218	219	212	224	222	228	227	228	246	205	226	225	219	Carne de porcino
Carne de vacuno	76	80	79	83	79	82	81	87	93	68	81	76	77	Carne de vacuno
Huevo	461	443	470	460	441	450	436	461	457	458	458	475	519	Huevo
Leche	1 925	1 873	1 913	1 972	1 976	2 078	2 145	1 831	2 001	2 113	1 887	2 092	2 040	Leche
<b>Otros Pecuarios</b>														<b>Otros Pecuarios</b>
Carne de alpaca	14	18	23	22	20	18	17	16	18	14	14	15	15	Carne de alpaca
Carne de llama	10	11	12	12	12	11	12	11	13	9	9	10	10	Carne de llama
Carne de caprino	6	6	7	7	7	7	7	6	7	5	5	5	6	Carne de caprino
Carne de ovino	14	15	16	16	16	15	16	16	18	14	16	16	15	Carne de ovino

1/ Cifras Preliminares  
Fuente: Ministerio de Agricultura y Gerencia Regional de Agricultura y Riego-Tacna  
Elaboración: BCRP - Sucursal Arequipa. Departamento de Estudios Económicos.



**ANEXO 2**

**TACNA: EXTRACCIÓN DE ESPECIES HIDROBIOLÓGICAS 1/  
(Toneladas métricas)**

ESPECIES	2018									2019				ESPECIES
	ABR	MAY	JUN	JUL	AGO	SET	OCT	NOV	DIC	ENE	FEB	MAR	ABR	
<b>CHD 2/</b>	<b>156</b>	<b>147</b>	<b>108</b>	<b>72</b>	<b>71</b>	<b>70</b>	<b>244</b>	<b>506</b>	<b>228</b>	<b>198</b>	<b>225</b>	<b>127</b>	<b>141</b>	<b>CHD 2/</b>
1. Fresco	155	147	107	72	71	70	244	506	228	197	225	126	140	1. Fresco
2. Congelado	0	0	0	0	0	0	0	0	0	0	0	0	0	2. Congelado
3. Seco	0	0	1	0	0	0	0	1	0	0	0	1	1	3. Seco

1/ Cifras preliminares

2/ Consumo Humano Directo

Fuente: Ministerio de la Producción -Tacna

Elaboración: BCRP - Sucursal Arequipa. Departamento de Estudios Económicos.

**ANEXO 3**

**TACNA: PRODUCCION MINERA 1/**

PRODUCTOS	2018									2019				PRODUCTOS
	ABR	MAY	JUN	JUL	AGO	SET	OCT	NOV	DIC	ENE	FEB	MAR	ABR	
<b>MINERIA METÁLICA</b>														<b>MINERIA METÁLICA</b>
Cobre (TMF)	12 872	14 682	12 662	15 648	14 565	12 996	13 406	16 081	17 840	14 693	14 369	23 317	19 667	Cobre (TMF)
Oro (KGF)	289	293	235	217	276	304	289	274	390	278	256	269	301	Oro (KGF)
Plata (KGF)	5 343	6 148	5 147	6 835	6 264	5 410	5 604	7 038	7 962	6 468	5 978	9 737	8 575	Plata (KGF)
Molibdeno (TMF)	394	288	279	303	389	392	380	348	305	188	171	213	519	Molibdeno (TMF)

1/ Cifras Preliminares

Fuente: Ministerio de Energía y Minas.

Elaboración: BCRP - Sucursal Arequipa. Departamento de Estudios Económicos.



**ANEXO 4**

**TACNA: EXPORTACIONES POR TIPO DE PRODUCTO 1/**  
(Valor FOB - Millones de US\$)

TIPO	2018									2019				TIPO
	ABR	MAY	JUN	JUL	AGO	SET	OCT	NOV	DIC	ENE	FEB	MAR	ABR	
<b>PRODUCTOS TRADICIONALES</b>	<b>9,3</b>	<b>0,6</b>	<b>4,0</b>	<b>2,0</b>	<b>1,3</b>	<b>11,6</b>	<b>1,3</b>	<b>9,4</b>	<b>2,0</b>	<b>8,7</b>	<b>1,9</b>	<b>1,3</b>	<b>6,0</b>	<b>PRODUCTOS TRADICIONALES</b>
Agropecuario	0,0	0,0	0,0	0,1	0,1	0,0	0,0	0,0	0,0	0,0	0,0	0,0	0,0	Agropecuario
Pesquero	0,0	0,0	0,0	0,0	0,0	0,0	0,0	0,0	0,0	0,0	0,0	0,0	0,0	Pesquero
Minero	9,3	0,6	4,0	2,0	1,2	11,6	1,3	9,4	2,0	8,7	1,9	1,3	6,0	Minero
Petróleo y Derivados	0,0	0,0	0,0	0,0	0,0	0,0	0,0	0,0	0	0	0	0	0	Petroleo y Derivados
<b>PRODUCTOS NO TRADICIONALES</b>	<b>9,0</b>	<b>9,4</b>	<b>9,6</b>	<b>9,7</b>	<b>11,9</b>	<b>9,5</b>	<b>13,4</b>	<b>11,8</b>	<b>20,2</b>	<b>11,5</b>	<b>8,0</b>	<b>10,6</b>	<b>9,6</b>	<b>PRODUCTOS NO TRADICIONALES</b>
Agropecuario	4,0	4,6	4,0	4,5	6,0	4,7	5,2	4,7	4,5	5,4	3,8	4,9	4,2	Agropecuario
Textiles	0,5	0,5	0,5	0,3	0,4	0,3	0,3	0,3	0,4	0,2	0,3	0,2	0,3	Textiles
Pesquero	1,8	2,7	3,5	3,0	3,6	2,4	2,7	3,8	3,9	2,1	2,9	3,5	3,3	Pesquero
Maderas y papeles	0,6	0,8	0,6	0,7	0,8	0,7	0,9	0,7	0,7	0,6	0,7	0,6	0,8	Maderas y papeles
Químico	0,7	0,6	0,7	0,8	0,8	1,1	0,7	0,7	0,8	0,6	0,2	0,8	0,5	Quimico
Mineral no Metálico	0,3	0,1	0,1	0,1	0,1	0,1	0,1	0,1	0,1	0,1	0,1	0,1	0,1	Mineral no Metálico
Siderúrgico	0,0	0,0	0,0	0,0	0,0	0,0	0,0	0,1	0,0	0,0	0,0	0,0	0,0	Siderurgico
Metal Mecánico	0,8	0,1	0,0	0,1	0,0	0,0	3,3	1,3	9,7	2,4	0,0	0,4	0,3	Metal Mecánico
Otros	0,2	0,1	0,1	0,1	0,1	0,0	0,2	0,1	0,1	0,1	0,0	0,1	0,0	Otros
<b>EXPORTACIONES FOB</b>	<b>18,2</b>	<b>10,0</b>	<b>13,6</b>	<b>11,7</b>	<b>13,3</b>	<b>21,1</b>	<b>14,8</b>	<b>21,2</b>	<b>22,2</b>	<b>20,2</b>	<b>9,8</b>	<b>12,0</b>	<b>15,6</b>	<b>EXPORTACIONES FOB</b>

1/ Cifras Preliminares

Fuente: SUNAT.

Elaboración: BCRP - Sucursal Arequipa. Departamento de Estudios Económicos.

ANEXO 5

TACNA: ESTRUCTURA DE EXPORTACIONES POR PRINCIPALES PAÍSES DE DESTINO  
ENERO - ABRIL  
(Valor FOB - Millones de US\$)

País	Principales Productos	% del Total	Valor FOB acumulado	Estructura % por país
<b>Chile</b>		<b>36,9</b>	<b>21,3</b>	<b>100,0%</b>
	Minerales de molibdeno y sus concentrados		5,3	24,8%
	Cátodos de cobre refinado		3,4	15,9%
	Aceitunas		2,8	13,0%
	Automóviles para mas de 16 personas		2,4	11,1%
	Papel Higiénico		2,0	9,2%
	Aceitunas preparadas o conservadas, sin congelar		0,7	3,1%
	Orégano fresco o seco		0,5	2,4%
	Pañuelos, toallitas de desmaquillar y toallas		0,4	2,1%
	Otros		3,9	18,5%
<b>Brasil</b>		<b>13,6</b>	<b>7,8</b>	<b>100,0%</b>
	Aceitunas preparadas o conservadas, sin congelar		5,2	66,1%
	Orégano fresco o seco		1,9	23,9%
	Las demás hortalizas secas, cortadas en trozos		0,4	5,0%
	Otros		0,4	5,0%
<b>Italia</b>		<b>10,1</b>	<b>5,8</b>	<b>100,0%</b>
	Cátodos de cobre refinado		5,2	89,9%
	Jibias, globitos, calamares y potas		0,3	5,4%
	Otros		0,3	4,7%
<b>Japón</b>		<b>6,2</b>	<b>3,6</b>	<b>100,0%</b>
	Higados, huevos y lechas secos o ahumados		3,3	92,1%
	Otros		0,3	7,9%
<b>Países Bajos</b>		<b>6,0</b>	<b>3,4</b>	<b>100,0%</b>
	Minerales de molibdeno y sus concentrados		3,4	98,5%
	Jibias, globitos, calamares y potas		0,1	1,5%
<b>Corea del Sur</b>		<b>5,6</b>	<b>3,2</b>	<b>100,0%</b>
	Las demás conservas de pescados - Sucedáneos del caviar		1,7	52,1%
	Minerales de molibdeno y sus concentrados		0,6	19,2%
	Otros		0,9	28,6%
<b>España</b>		<b>3,2</b>	<b>1,9</b>	<b>100,0%</b>
	Orégano fresco o seco		0,7	39,9%
	Anchoas salado sin secar ni ahumar		0,3	18,0%
	Otros		0,8	42,1%
<b>Ecuador</b>		<b>3,0</b>	<b>1,7</b>	<b>100,0%</b>
	Filetes y demás carne de pescado, frescos, refrigerados		1,4	80,6%
	Orégano fresco o seco		0,2	10,4%
	Otros		0,2	9,0%
<b>Otros</b>		<b>15,3</b>	<b>8,8</b>	
<b>TOTAL</b>		<b>100,0</b>	<b>57,5</b>	

Fuente: SUNAT

Elaboración: BCRP - Sucursal Arequipa. Departamento de Estudios Económicos.



## ANEXO 6

## TACNA: ESTRUCTURA DE EXPORTACIONES POR PRINCIPALES PRODUCTOS

ENERO - ABRIL

(Valor FOB - Millones de US\$)

Producto	% del Total	Valor FOB acumulado	Estructura % por país
<b>Minerales de molibdeno y sus concentrados</b>	<b>16,1</b>	<b>9,3</b>	<b>100,0%</b>
Chile		5,3	56,8%
Países Bajos		3,4	36,5%
Otros		0,6	6,7%
<b>Cátodos de cobre refinado</b>	<b>14,9</b>	<b>8,6</b>	<b>100,0%</b>
Italia		5,2	60,7%
Chile		3,4	39,3%
<b>Aceitunas preparadas o conservadas, sin congelar</b>	<b>10,6</b>	<b>6,1</b>	<b>100,0%</b>
Brasil		5,2	84,5%
Otros		0,9	15,5%
<b>Orégano fresco o seco</b>	<b>7,8</b>	<b>4,5</b>	<b>100,0%</b>
Brasil		1,9	41,6%
España		0,7	16,5%
Otros		1,9	41,9%
<b>Hígados, Huevas y lechas secos o ahumados</b>	<b>7,1</b>	<b>4,1</b>	<b>100,0%</b>
Japón		3,3	80,9%
Otros		0,8	19,1%
<b>Aceitunas</b>	<b>5,4</b>	<b>3,1</b>	<b>100,0%</b>
Chile		2,8	89,8%
Brasil		0,3	10,2%
<b>Automóviles para más de 16 personas</b>	<b>4,1</b>	<b>2,4</b>	<b>100,0%</b>
Chile		2,4	100,0%
<b>Filetes y demás carne de pescado, frescos, refrigerados.</b>	<b>3,6</b>	<b>2,0</b>	<b>100,0%</b>
Ecuador		1,4	67,0%
Otros		0,7	33,0%
<b>Otros</b>	<b>30,4</b>	<b>17,5</b>	
<b>TOTAL</b>	<b>100,0</b>	<b>57,5</b>	

Fuente: SUNAT

Elaboración: BCRP - Sucursal Arequipa. Departamento de Estudios Económicos.

ANEXO 7

TACNA: IMPORTACIONES 1/  
(Valor FOB - Millones de US\$)

DESCRIPCIÓN	2018										2019				DESCRIPCIÓN
	ABR	MAY	JUN	JUL	AGO	SET	OCT	NOV	DIC	ENE	FEB	MAR	ABR		
<b>I. BIENES DE CONSUMO</b>	<b>17,7</b>	<b>17,3</b>	<b>21,4</b>	<b>21,7</b>	<b>19,7</b>	<b>16,8</b>	<b>19,4</b>	<b>22,3</b>	<b>15,8</b>	<b>13,6</b>	<b>14,4</b>	<b>18,4</b>	<b>17,5</b>	<b>I. BIENES DE CONSUMO</b>	
Bienes de Consumo no Duradero	15,7	15,4	19,4	19,6	17,7	14,9	17,2	19,8	13,3	11,4	12,5	16,2	15,7	Bienes de Consumo no Duradero	
Bienes de Consumo Duradero	2,0	1,9	2,0	2,1	2,1	1,9	2,2	2,5	2,5	2,2	1,9	2,2	1,8	Bienes de Consumo Duradero	
<b>II. INSUMOS</b>	<b>6,5</b>	<b>5,1</b>	<b>4,2</b>	<b>6,0</b>	<b>6,8</b>	<b>6,0</b>	<b>7,2</b>	<b>6,8</b>	<b>5,1</b>	<b>7,7</b>	<b>5,7</b>	<b>7,9</b>	<b>6,8</b>	<b>II. INSUMOS</b>	
Combustibles, Lubricantes y Conexos	0,9	0,5	0,0	1,4	1,2	0,9	0,7	0,1	0,2	0,9	0,2	1,0	0,7	Combustibles, Lubricantes y Conexos	
Materias Primas para la Agricultura	0,2	0,2	0,6	0,3	0,2	0,3	0,2	0,3	0,1	0,5	0,1	0,1	0,1	Materias Primas para la Agricultura	
Materias Primas para la Industria	5,5	4,4	3,6	4,3	5,5	4,8	6,4	6,4	4,8	6,4	5,4	6,9	6,0	Materias Primas para la Industria	
<b>III. BIENES DE CAPITAL Y MATERIALES DE CONSTRUCCIÓN</b>	<b>32,1</b>	<b>21,5</b>	<b>24,6</b>	<b>29,6</b>	<b>32,1</b>	<b>20,6</b>	<b>28,7</b>	<b>24,8</b>	<b>41,1</b>	<b>14,4</b>	<b>21,8</b>	<b>19,6</b>	<b>38,4</b>	<b>III. BIENES DE CAPITAL Y MATERIALES DE CONSTRUCCIÓN</b>	
Materiales de Construcción	2,1	2,5	1,2	1,3	1,5	0,8	1,3	1,5	1,5	1,1	0,9	1,2	1,4	Materiales de Construcción	
Bienes de Capital para la Agricultura	0,3	0,2	0,5	0,4	0,1	0,1	0,3	0,1	0,2	0,2	0,4	0,4	0,3	Bienes de Capital para la Agricultura	
Bienes de Capital para la Industria	4,7	3,9	4,3	4,5	7,8	2,5	5,6	4,3	4,1	4,3	4,5	3,8	6,4	Bienes de Capital para la Industria	
Equipos de Transporte	25,0	14,9	18,6	23,4	22,7	17,3	21,5	18,9	35,3	8,8	16,0	14,2	30,3	Equipos de Transporte	
<b>TOTAL</b>	<b>56,4</b>	<b>44,0</b>	<b>50,3</b>	<b>57,3</b>	<b>58,7</b>	<b>43,5</b>	<b>55,3</b>	<b>53,9</b>	<b>62,0</b>	<b>35,7</b>	<b>41,9</b>	<b>45,9</b>	<b>62,8</b>	<b>TOTAL</b>	

1/ Cifras preliminares

Fuente: Superintendencia Nacional de Aduanas y de Administración Tributaria

Elaboración: BCRP - Sucursal Arequipa. Departamento de Estudios Económicos.



ANEXO 8

TACNA: ESTRUCTURA DE IMPORTACIONES POR PRINCIPALES PAÍSES DE DESTINO  
ENERO - ABRIL  
(Valor FOB - Millones de US\$)

País	Principales Productos	% del Total	Valor FOB acumulado	Estructura % por país
<b>Chile</b>		<b>35,6</b>	<b>66,3</b>	<b>100,0%</b>
	Manzanas frescas		4,6	6,9%
	Demás partes destinadas a las máquinas (grúas)		3,5	5,3%
	Preparaciones para concentración de minerales		3,4	5,1%
	Abrigos, chaquetones y capas de fibras sintéticas o artificiales		3,2	4,8%
	Las demás partes de bombas para líquidos		2,8	4,3%
	Los demás calzados con parte superior de materia textil		2,7	4,1%
	Detonadores eléctricos		2,7	4,0%
	Bolas y artículos similares para molinos		2,5	3,8%
	Los demás duraznos incluidos los griñones y nectarinas		2,1	3,2%
	Cápsulas fulminantes		2,0	3,1%
	Peras		1,9	2,9%
	Otros		34,8	52,6%
<b>Brasil</b>		<b>22,5</b>	<b>41,9</b>	<b>100,0%</b>
	Los demás Vehículos automóviles para transporte		30,6	73,2%
	Tractores de carretera para semirremolques		4,0	9,5%
	Vehículos diesel para transporte de mercancías		2,3	5,5%
	Los demás de vehículos		2,2	5,2%
	Camionetas pick-up ensambladas superior a 9,3 t		0,9	2,2%
	Otros		1,8	4,3%
<b>Reino Unido</b>		<b>11,3</b>	<b>21,0</b>	<b>100,0%</b>
	Vehículos diesel para transporte de mercancías		8,8	41,7%
	Los demás Vehículos automóviles para transporte		8,3	39,4%
	Tractores de carretera para semirremolques		3,3	15,5%
	Otros		0,7	3,4%
<b>Singapur</b>		<b>9,0</b>	<b>16,7</b>	<b>100,0%</b>
	Los demás calzados con parte superior de materia textil		7,3	43,6%
	Los demás calzados con plataforma de madera		2,4	14,2%
	Los demás calzados que cubran el tobillo		1,9	11,3%
	Los demás explosivos preparados, excepto las pólvoras.		1,1	6,5%
	Otros		4,1	24,4%
<b>Zonas Francas Del Perú</b>		<b>7,1</b>	<b>13,3</b>	<b>100,0%</b>
	Ladrillos de construcción		3,0	22,5%
	Radiales		2,1	15,6%
	Hidrogenosulfuro (sulfhidrato) de sodio		1,7	12,6%
	Otros		6,6	49,3%
<b>República Popular De China</b>		<b>5,4</b>	<b>10,0</b>	<b>100,0%</b>
	Demás Suéteres (jerseys) chalecos y artículos similares, de punto.		0,9	8,5%
	Automóvil para el transporte de menor de 16 personas		0,7	7,4%
	Los demás Vehículos automóviles para transporte		0,7	6,7%
	Los demás calzados que cubran el tobillo		0,6	6,2%
	Otros		7,1	71,3%
<b>Otros</b>		<b>9,2</b>	<b>17,2</b>	
<b>TOTAL</b>		<b>100,0</b>	<b>186,3</b>	

Fuente: SUNAT

Elaboración: BCRP - Sucursal Arequipa. Departamento de Estudios Económicos.





ANEXO 9

TACNA: ESTRUCTURA DE IMPORTACIONES POR PRINCIPALES PRODUCTOS

ENERO - ABRIL

(Valor FOB - Millones de US\$)

Producto	% del Total	Valor FOB acumulado	Estructura % por país
<b>Los demás Vehículos automóviles para transporte</b>	<b>21,2</b>	<b>39,6</b>	<b>100,0%</b>
Brasil		30,6	77,4%
Reino Unido		8,3	20,9%
República Popular De China		0,7	1,7%
<b>Vehículos diesel para transporte de mercancías</b>	<b>6,0</b>	<b>11,2</b>	<b>100,0%</b>
Reino Unido		8,8	78,4%
Brasil		2,3	20,8%
Países Bajos		0,1	0,8%
<b>Los demás calzados con parte superior de materia textil</b>	<b>5,5</b>	<b>10,3</b>	<b>100,0%</b>
Singapur		7,3	70,8%
Chile		2,7	26,4%
Otros		0,3	2,9%
<b>Tractores de carretera para semirremolques</b>	<b>3,9</b>	<b>7,2</b>	<b>100,0%</b>
Brasil		4,0	55,1%
Reino Unido		3,3	44,9%
<b>Manzanas frescas</b>	<b>2,4</b>	<b>4,6</b>	<b>100,0%</b>
Chile		4,6	100,0%
Otros		0,0	0,0%
<b>Demás partes destinadas a las máquinas (grúas)</b>	<b>2,4</b>	<b>4,4</b>	<b>100,0%</b>
Chile		3,5	80,3%
Otros		0,9	19,7%
<b>Los demás calzados que cubran el tobillo</b>	<b>2,3</b>	<b>4,3</b>	<b>100,0%</b>
Singapur		1,9	43,6%
Otros		2,5	56,4%
<b>Los demás abrigos para mujeres de fibras sintéticas</b>	<b>1,8</b>	<b>3,4</b>	<b>100,0%</b>
Chile		3,2	95,1%
Otros		0,2	4,9%
<b>Otros</b>	<b>54,4</b>	<b>101,4</b>	
<b>TOTAL</b>	<b>100,0</b>	<b>186,3</b>	

Fuente: SUNAT

Elaboración: BCRP - Sucursal Arequipa. Departamento de Estudios Económicos.



**ANEXO 10**

**TACNA: INGRESOS RECAUDADOS POR EL GOBIERNO CENTRAL**  
(Millones de soles)

	2018									2019				
	ABR	MAY	JUN	JUL	AGO	SEP	OCT	NOV	DIC	ENE	FEB	MAR	ABR	
<b>I. INGRESOS TRIBUTARIOS</b>	<b>69</b>	<b>51</b>	<b>51</b>	<b>63</b>	<b>51</b>	<b>56</b>	<b>50</b>	<b>58</b>	<b>60</b>	<b>54</b>	<b>42</b>	<b>50</b>	<b>61</b>	<b>I. INGRESOS TRIBUTARIOS</b>
<b>1. Impuesto a los Ingresos</b>	<b>18</b>	<b>10</b>	<b>8</b>	<b>9</b>	<b>9</b>	<b>8</b>	<b>9</b>	<b>9</b>	<b>9</b>	<b>10</b>	<b>10</b>	<b>12</b>	<b>13</b>	<b>1. Impuesto a los Ingresos</b>
- Personas Naturales	3	3	3	3	3	2	3	2	2	4	3	3	3	- Personas Naturales
- Personas Jurídicas	6	5	5	5	5	5	6	6	6	7	6	5	5	- Personas Jurídicas
- Regularizaciones	9	1	0	0	0	0	0	0	0	0	2	4	4	- Regularizaciones
<b>2. Impuesto a la Importación</b>	<b>5</b>	<b>5</b>	<b>6</b>	<b>6</b>	<b>5</b>	<b>5</b>	<b>6</b>	<b>7</b>	<b>5</b>	<b>4</b>	<b>3</b>	<b>5</b>	<b>5</b>	<b>2. Impuesto a la Importación</b>
<b>3. Impuesto General a las Ventas</b>	<b>44</b>	<b>35</b>	<b>36</b>	<b>47</b>	<b>35</b>	<b>41</b>	<b>33</b>	<b>41</b>	<b>44</b>	<b>37</b>	<b>27</b>	<b>32</b>	<b>40</b>	<b>3. Impuesto General a las Ventas</b>
- Operaciones Internas	6	7	8	9	6	6	6	5	6	7	6	6	6	- Operaciones Internas
- Operaciones Externas	38	28	28	38	29	35	27	36	38	30	20	26	34	- Operaciones Externas
<b>4. Impuesto Selectivo al Consumo</b>	<b>0</b>	<b>0</b>	<b>0</b>	<b>0</b>	<b>0</b>	<b>0</b>	<b>0</b>	<b>0</b>	<b>0</b>	<b>0</b>	<b>0</b>	<b>0</b>	<b>0</b>	<b>4. Impuesto Selectivo al Consumo</b>
<b>5. Otros Ingresos Tributarios</b>	<b>2</b>	<b>2</b>	<b>1</b>	<b>2</b>	<b>1</b>	<b>2</b>	<b>1</b>	<b>1</b>	<b>1</b>	<b>2</b>	<b>1</b>	<b>1</b>	<b>4</b>	<b>5. Otros Ingresos Tributarios</b>
<b>II. INGR. NO TRIBUTARIOS</b>	<b>0</b>	<b>0</b>	<b>0</b>	<b>0</b>	<b>0</b>	<b>0</b>	<b>0</b>	<b>0</b>	<b>0</b>	<b>0</b>	<b>0</b>	<b>0</b>	<b>0</b>	<b>II. INGR. NO TRIBUTARIOS</b>
<b>INGRESOS CORRIENTES (I+II)</b>	<b>69</b>	<b>51</b>	<b>52</b>	<b>64</b>	<b>51</b>	<b>56</b>	<b>50</b>	<b>59</b>	<b>60</b>	<b>55</b>	<b>42</b>	<b>50</b>	<b>61</b>	<b>INGRESOS CORRIENTES (I+II)</b>

Fuente: SUNAT

Elaboración: BCRP, Sucursal Arequipa. Departamento de Estudios Económicos.

ANEXO 11

TACNA: EJECUCIÓN DE GASTOS DEL GOBIERNO NACIONAL 3/  
(Millones de soles)

	2018									2019				
	ABR	MAY	JUN	JUL	AGO	SET	OCT	NOV	DIC	ENE	FEB	MAR	ABR	
<b>GASTOS NO FINANCIEROS</b>	42	53	40	67	42	50	46	45	77	51	51	47	57	<b>GASTOS NO FINANCIEROS</b>
<b>A. GASTOS CORRIENTES</b>	37	44	37	50	39	43	35	38	50	43	41	44	46	<b>A. GASTOS CORRIENTES</b>
1. Remuneraciones	23	22	21	26	21	19	19	20	23	21	22	22	23	1. Remuneraciones
2. Bienes y servicios	9	10	10	10	10	9	11	11	16	5	9	11	12	2. Bienes y servicios
3. Transferencias 1/	6	12	6	14	8	16	6	7	11	17	11	10	12	3. Transferencias 1/
<b>B. GASTOS DE CAPITAL</b>	5	9	3	17	3	7	11	8	27	8	10	4	10	<b>B. GASTOS DE CAPITAL</b>
1. Formación bruta de capital	5	9	2	17	3	7	10	8	26	8	10	4	10	1. Formación bruta de capital
2. Otros gastos de capital 2/	0	0	1	0	0	0	1	0	1	0	0	0	0	2. Otros gastos de capital 2/

1/ Incluye el pago de pensiones, donaciones, transferencias y otros gastos corrientes.

2/ Incluye donaciones y transferencias.

3/ Información actualizada al 30 de abril de 2019.

Fuente: MEF

Elaboración: BCRP, Sucursal Arequipa. Departamento de Estudios Económicos.



**ANEXO 12**

**TACNA: EJECUCIÓN DE GASTOS DEL GOBIERNO REGIONAL 3/**  
(Millones de soles)

	2018									2019				
	ABR	MAY	JUN	JUL	AGO	SET	OCT	NOV	DIC	ENE	FEB	MAR	ABR	
<b>GASTOS NO FINANCIEROS</b>	<b>74</b>	<b>31</b>	<b>47</b>	<b>49</b>	<b>69</b>	<b>37</b>	<b>40</b>	<b>40</b>	<b>62</b>	<b>33</b>	<b>31</b>	<b>61</b>	<b>42</b>	<b>GASTOS NO FINANCIEROS</b>
<b>A. GASTOS CORRIENTES</b>	<b>32</b>	<b>32</b>	<b>39</b>	<b>42</b>	<b>32</b>	<b>33</b>	<b>35</b>	<b>34</b>	<b>54</b>	<b>31</b>	<b>30</b>	<b>33</b>	<b>34</b>	<b>A. GASTOS CORRIENTES</b>
1. Remuneraciones	23	22	22	25	22	22	23	22	31	25	23	23	24	1. Remuneraciones
2. Bienes y servicios	6	6	6	7	7	7	9	8	17	2	3	5	8	2. Bienes y servicios
3. Transferencias 1/	3	3	1	9	3	4	4	3	7	4	3	4	3	3. Transferencias 1/
<b>B. GASTOS DE CAPITAL</b>	<b>42</b>	<b>-1</b>	<b>17</b>	<b>7</b>	<b>37</b>	<b>4</b>	<b>5</b>	<b>7</b>	<b>7</b>	<b>2</b>	<b>1</b>	<b>29</b>	<b>7</b>	<b>B. GASTOS DE CAPITAL</b>
1. Formación bruta de capital	42	-1	17	7	37	4	5	7	7	2	1	29	7	1. Formación bruta de capital
2. Otros gastos de capital 2/	0	0	0	0	0	0	0	0	0	0	0	0	0	2. Otros gastos de capital 2/

1/ Incluye el pago de pensiones, donaciones, transferencias y otros gastos corrientes.

2/ Incluye donaciones y transferencias.

3/ Información actualizada al 30 de abril de 2019.

Fuente: MEF

Elaboración: BCRP, Sucursal Arequipa. Departamento de Estudios Económicos.

ANEXO 13

TACNA: EJECUCIÓN DE GASTOS DE LOS GOBIERNOS LOCALES 3/  
(Millones de soles)

	2018									2019				
	ABR	MAY	JUN	JUL	AGO	SET	OCT	NOV	DIC	ENE	FEB	MAR	ABR	
<b>GASTOS NO FINANCIEROS</b>	<b>34</b>	<b>32</b>	<b>33</b>	<b>44</b>	<b>41</b>	<b>34</b>	<b>42</b>	<b>43</b>	<b>70</b>	<b>6</b>	<b>19</b>	<b>23</b>	<b>28</b>	<b>GASTOS NO FINANCIEROS</b>
<b>A. GASTOS CORRIENTES</b>	<b>18</b>	<b>21</b>	<b>16</b>	<b>20</b>	<b>15</b>	<b>15</b>	<b>17</b>	<b>20</b>	<b>33</b>	<b>6</b>	<b>13</b>	<b>15</b>	<b>16</b>	<b>A. GASTOS CORRIENTES</b>
1. Remuneraciones	5	7	6	7	6	6	6	8	10	5	6	5	5	1. Remuneraciones
2. Bienes y servicios	12	13	10	12	9	9	10	11	21	1	6	9	11	2. Bienes y servicios
3. Transferencias 1/	1	1	1	1	1	1	1	1	2	0	0	1	1	3. Transferencias 1/
<b>B. GASTOS DE CAPITAL</b>	<b>16</b>	<b>11</b>	<b>17</b>	<b>23</b>	<b>26</b>	<b>19</b>	<b>25</b>	<b>23</b>	<b>37</b>	<b>0</b>	<b>6</b>	<b>8</b>	<b>11</b>	<b>B. GASTOS DE CAPITAL</b>
1. Formación bruta de capital	16	11	17	23	25	19	25	23	37	0	6	8	11	1. Formación bruta de capital
2. Otros gastos de capital 2/	0	0	0	0	0	0	0	0	0	0	0	0	0	2. Otros gastos de capital 2/

1/ Incluye el pago de pensiones, donaciones, transferencias y otros gastos corrientes.

2/ Incluye donaciones y transferencias.

3/ Información actualizada al 30 de abril de 2019.

Fuente: MEF

Elaboración: BCRP, Sucursal Arequipa. Departamento de Estudios Económicos.



**ANEXO 14**

**TACNA: CRÉDITOS**  
(Saldo en millones de soles)

ENTIDADES	2018									2019				ENTIDADES
	ABR	MAY	JUN	JUL	AGO	SET	OCT	NOV	DIC	ENE	FEB	MAR	ABR	
<b>I. BANCO DE LA NACIÓN</b>	85	86	86	86	86	87	87	87	88	89	90	90	89	<b>I. BANCO DE LA NACIÓN</b>
<b>II. AGROBANCO</b>	18	18	17	17	17	17	16	15	15	15	12	11	11	<b>II. AGROBANCO</b>
<b>III. BANCA MÚLTIPLE</b>	1462	1484	1497	1498	1499	1510	1523	1532	1529	1501	1488	1495	1619	<b>III. BANCA MÚLTIPLE</b>
<b>IV. INSTIT. NO BANCARIAS</b>	810	825	836	843	855	868	883	902	916	916	924	933	938	<b>IV. INSTIT. NO BANCARIAS</b>
Empresas Financieras	190	193	194	194	196	198	202	206	209	207	209	209	210	Empresas Financieras
Cajas Municipales	619	629	637	643	653	664	675	690	700	702	708	718	721	Cajas Municipales
Cajas Rurales	0	3	5	5	5	5	5	1	6	6	6	6	6	Cajas Rurales
Edpymes	1	1	1	1	1	1	1	1	1	1	1	1	1	Edpymes
<b>TOTAL (I+II+III)</b>	<b>2376</b>	<b>2413</b>	<b>2436</b>	<b>2443</b>	<b>2456</b>	<b>2481</b>	<b>2509</b>	<b>2537</b>	<b>2548</b>	<b>2521</b>	<b>2514</b>	<b>2530</b>	<b>2657</b>	<b>TOTAL (I+II+III)</b>
Moneda Nacional	2150	2183	2203	2217	2227	2250	2270	2301	2321	2312	2312	2328	2450	Moneda Nacional
Moneda Extranjera	226	230	233	226	229	231	239	236	228	209	202	203	207	Moneda Extranjera

Fuente: SBS y AFP

Elaboración: BCRP, Sucursal Arequipa. Departamento de Estudios Económicos.

**ANEXO 15**

**TACNA: DEPÓSITOS**  
(Saldo en millones de soles)

ENTIDADES	2018									2019				ENTIDADES
	ABR	MAY	JUN	JUL	AGO	SET	OCT	NOV	DIC	ENE	FEB	MAR	ABR	
<b>I. BANCO DE LA NACIÓN</b>	265	256	253	266	261	260	263	259	263	267	262	259	266	<b>I. BANCO DE LA NACIÓN</b>
<b>II. BANCA MÚLTIPLE</b>	932	927	956	955	955	946	657	960	1056	960	967	1025	1013	<b>II. BANCA MÚLTIPLE</b>
<b>III. INSTIT. NO BANCARIAS</b>	541	550	546	552	553	551	552	561	551	563	563	562	563	<b>III. INST. NO BANCARIAS</b>
Empresas Financieras	26	27	27	28	28	28	29	30	31	33	33	33	34	Empresas Financieras
Cajas Municipales	515	523	518	524	524	522	522	529	519	529	528	527	527	Cajas Municipales
Cajas Rurales	0	0	0	0	0	1	1	1	1	1	1	1	1	Cajas Rurales
<b>TOTAL (I+II+III)</b>	<b>1738</b>	<b>1733</b>	<b>1755</b>	<b>1773</b>	<b>1770</b>	<b>1757</b>	<b>1772</b>	<b>1780</b>	<b>1870</b>	<b>1790</b>	<b>1792</b>	<b>1846</b>	<b>1841</b>	<b>TOTAL (I+II+III)</b>
Moneda Nacional	1264	1254	1264	1304	1309	1316	1311	1333	1370	1371	1350	1389	1381	Moneda Nacional
Moneda Extranjera	474	478	491	468	461	440	461	447	499	419	442	457	460	Moneda Extranjera

Fuente: SBS y AFP

Elaboración: BCRP, Sucursal Arequipa. Departamento de Estudios Económicos.

