

BANCO CENTRAL DE RESERVA DEL PERU

SUCURSAL AREQUIPA



TACNA: Síntesis de Actividad Económica

Febrero 2019¹

Departamento de Estudios Económicos

¹ En el presente informe participaron: Lizzie Jugo, Nilda Cabrera, Alberto Carrasco y Angel Frisancho.

ÍNDICE

Página

RESUMEN EJECUTIVO	3
I. ACTIVIDAD PRODUCTIVA.....	5
1. Actividad primaria	5
1.1 Sector agropecuario	5
1.2 Sector pesca.....	7
1.3 Sector minería	7
2. Otros indicadores sectoriales	9
2.1 Arribos a los establecimientos de hospedaje.....	9
II. SECTOR EXTERNO	9
1. Exportaciones	9
III. CRÉDITOS Y DEPÓSITOS	10
1. Créditos	10
2. Depósitos.....	12
IV. EJECUCIÓN DEL PRESUPUESTO DE GASTOS DEL GOBIERNO GENERAL.....	13
1. Ejecución del gasto corriente no financiero.....	13
2. Ejecución del gasto de capital	14
V. ANEXOS	17



RESUMEN EJECUTIVO

Principales hechos de importancia

- En febrero, los sectores primarios reportaron resultados mixtos. El sector **agropecuario** y **pesca** se contrajeron 16,5 por ciento y 74,2 por ciento, respectivamente. En contraste, el sector **minería** mostró un resultado positivo, al crecer 8,8 por ciento en el periodo interanual.
- En relación a otros **indicadores económicos**, tanto las **exportaciones** como la **inversión pública** se contrajeron 48,3 por ciento y 60,6 por ciento, respectivamente, con respecto al mismo mes del año anterior. Por lo contrario, los indicadores del sistema financiero registraron resultados positivos, los **créditos** crecieron en 9,6 por ciento y los **depósitos** en 4,1 por ciento.

Actividad primaria

- El **sector agropecuario** decreció 16,5 por ciento en el período interanual, explicado por la menor producción del subsector agrícola (-26,7 por ciento), asociada tanto a cultivos orientados al mercado externo como interno. Este resultado fue atenuado parcialmente por el resultado positivo del subsector pecuario (3,4 por ciento), que fue impulsado por la producción avícola. En el periodo acumulado, el sector se contrajo 11,5 por ciento.
- La **actividad pesquera** disminuyó 74,2 por ciento en el periodo interanual; ante la menor pesca de productos marinos dirigido al consumo humano directo (-71,5 por ciento), tanto en su línea de fresco (-71,5 por ciento) como de seco (-92,5 por ciento). Entre enero y febrero, el sector se contrajo 67,1 por ciento, básicamente por la menor extracción de recursos hidrobiológicos destinado al consumo humano directo (-65,6 por ciento).
- El **sector minería** creció 8,8 por ciento en el periodo interanual, ante a la mayor producción de cobre (28,1 por ciento), plata (34,2 por ciento) y oro (9,8 por ciento). Entre enero y febrero, la actividad minera se expandió 8,2 por ciento, debido a la mayor producción de cobre (23,5 por ciento), oro (8,1 por ciento) y plata (32,3 por ciento).

Otros indicadores de actividad económica

- En diciembre, el **arribo de turistas** alcanzó a 51 360 personas, reportando una caída de 4,6 por ciento en el periodo interanual, ante la menor afluencia de turistas nacionales (-10,6 por ciento). Entre enero y diciembre, el número de turistas incrementó en 2,0 por ciento respecto al mismo periodo del año anterior, debido a las mayores visitas de turistas extranjeros (10,2 por ciento), principalmente procedentes de Chile.
- Las **exportaciones**, en febrero, totalizaron US\$ 9,7 millones, decreciendo 48,3 por ciento en el periodo interanual, explicado por los menores envíos tanto de productos tradicionales (-67,0 por ciento) como no tradicionales (-40,2 por ciento). En el periodo acumulado, las exportaciones regionales se contrajeron 35,6 por ciento, ante el menor dinamismo de envíos al exterior de productos tradicionales (-45,0 por ciento) como no tradicionales (-28,9 por ciento).
- Al cierre de enero, los **créditos**, registraron un saldo de S/ 2 521 millones, creciendo en 9,6 por ciento respecto al mismo mes de 2018, principalmente por las mayores colocaciones de la Banca Múltiple en moneda nacional; en tanto que, los **depósitos** reportaron un crecimiento de 4,1 por ciento, frente al nivel alcanzado en el mismo mes del año anterior, impulsado por las mayores captaciones de la Banca Múltiple y las Cajas Municipales.

- La **inversión pública** sumó S/ 17,0 millones, lo que significó una disminución real de 60,6 por ciento en el periodo interanual, debido a la menor ejecución realizada por los tres niveles de gobierno: Gobierno nacional (-22,7 por ciento), Gobierno regional (-92,6 por ciento) y Gobiernos locales (-49,3 por ciento). Entre enero y febrero, la inversión pública alcanzó a S/ 27 millones, contrayéndose 53,0 por ciento.

CUADRO N° 1
OTROS INDICADORES DE ACTIVIDAD ECONOMICA
(Variación % respecto a similar mes del año anterior)

	Sep.18	Oct.18	Nov.18	Dic.18	Ene.19	Feb.19
Arribos a establecimientos de hospedaje	↓ -1,3	↓ -1,2	↑ 12,5	↓ -4,6	-	-
Exportaciones	↑ 52,0	↓ -10,2	↑ 37,8	↑ 38,2	↑ 31,7	↓ -48,3
Crédito total 2/	↑ 12,7	↑ 15,8	↑ 14,5	↑ 12,0	↑ 9,6	-
Depósitos2/	↑ 8,2	↑ 7,8	↑ 6,6	↑ 7,1	↑ 4,1	-
Inversión Pública 1/	↓ -49,7	↓ -9,1	↓ -41,3	↓ -56,1	↓ -30,5	↓ -60,6

1/ En términos reales

2/ En términos nominales

Fuente: BCRP – Sucursal Arequipa, SBS, SUNAT, y MEF.

I. ACTIVIDAD PRODUCTIVA

1. Actividad primaria

1.1 Sector agropecuario

- En febrero, la **actividad agropecuaria** reportó una contracción de 16,5 por ciento en el periodo interanual, debido al menor dinamismo registrado en el subsector agrícola (-26,7 por ciento), ante los menores cultivos orientados al mercado exterior y agroindustria (-39,8 por ciento) y, en menor medida, aquellos dirigidos al mercado interno (-18,8 por ciento); resultado atenuado parcialmente por el crecimiento del subsector pecuario (3,4 por ciento). En el acumulado, el resultado fue una caída de 11,5 por ciento, con una contracción del sector agrícola (-19,4 por ciento) atenuada por el alza del subsector pecuario (2,5 por ciento).

CUADRO N° 2
SECTOR AGROPECUARIO 1/
(Miles de toneladas)

Subsectores	Estructura Porcentual 2017 2/	Febrero				Enero - Febrero			
		2018	2019	Var. %	Contribución al crecimiento 3/	2018	2019	Var. %	Contribución al crecimiento 3/
SECTOR AGRÍCOLA	70,8			-26,7	-17,7			-19,4	-12,4
Orientada al mercado externo y agroindustria 2/	51,3			-39,8	-15,0			-11,6	-3,9
Cebolla	1,7	1,9	0,7	-65,8	-2,4	2,7	1,7	-36,6	-1,0
Olivo	33,3	0,0	0,0	-	-	0,0	0,0	-	-
Orégano	11,3	0,3	0,0	-100,0	-5,3	0,6	0,5	-25,2	-1,5
Sandía	1,5	2,0	1,1	-44,8	-1,2	4,0	5,5	36,6	1,0
Vid	2,1	1,9	2,2	16,8	1,6	2,9	3,2	9,6	0,7
Orientada al mercado interno 2/	19,5			-18,8	-11,8			-23,4	-15,5
Alfalfa	6,7	22,2	20,7	-6,5	0,0	43,6	41,7	-4,3	-0,4
Aji	3,4	2,8	2,5	-9,4	-1,2	5,9	3,3	-44,5	-6,2
Frijol Vainita	0,5	0,0	0,0	-	-	0,0	0,0	-	-
Maíz amiláceo	0,2	0,0	0,0	-	-	0,0	0,0	-	-
Maíz chala	2,4	11,0	10,4	-5,4	-0,2	24,0	22,7	-5,4	-0,2
Maíz choclo	0,3	0,4	0,2	-54,6	-0,4	0,7	0,2	-70,6	-0,5
Melocotón	0,2	0,1	0,0	-74,4	-0,4	0,3	0,3	-10,5	-0,1
Papa	0,9	1,3	0,9	-30,0	-0,6	2,0	1,0	-47,2	-0,7
Pera	0,2	0,0	0,0	-	-	0,1	0,4	250,9	0,4
Pimiento	0,7	0,8	0,1	-84,8	-2,3	1,1	0,4	-62,3	-1,2
Tomate	1,3	0,8	1,0	38,9	0,7	1,4	2,3	58,4	1,1
Zapallo	1,1	1,5	0,4	-72,3	-1,6	4,1	1,7	-58,1	-1,8
SECTOR PECUARIO	29,2			3,4	1,2			2,5	0,9
Carne de ave 4/	17,6	1,5	1,5	2,2	0,4	3,2	3,3	2,4	0,5
Carne de ovino 4/	0,1	0,0	0,0	5,2	0,0	0,0	0,0	3,5	0,0
Carne de porcino 4/	2,1	0,2	0,2	-0,2	0,0	0,4	0,4	0,3	0,0
Carne de vacuno 4/	1,0	0,1	0,1	11,9	0,1	0,1	0,1	6,0	0,1
Fibra Alpaca	0,3	0,0	0,0	-	-	0,0	0,0	-	-
Huevos	3,6	0,4	0,5	6,3	0,3	0,9	0,9	3,4	0,2
Leche	4,4	1,8	1,9	5,7	0,3	3,7	3,9	2,9	0,1
SECTOR AGROPECUARIO	100,0			-16,5	-16,5			-11,5	-11,5

1/ Cifras preliminares.

2/ Estimado a precios de 2007.

3/ En base a la estructura de similar periodo de 2018.

4/ Peso Neto.

Fuente: Ministerio de Agricultura y Riego y Gerencia Regional de Agricultura y Riego - Tacna.

Elaboración: BCRP - Sucursal Arequipa. Departamento de Estudios Económicos.

- El menor dinamismo de la **actividad agrícola** se sustentó en una menor producción orientada al mercado externo y agroindustria (-39,8 por ciento), asociada principalmente a las menores áreas cosechadas de cebolla (-65,8 por ciento), sandía (-44,8 por ciento) y a la nula producción de orégano. Asimismo, la producción agrícola orientada al mercado interno registró un descenso en su producción, ante las menores áreas cosechadas de productos como el pimiento (-84,8 por ciento), zapallo (-72,3 por ciento) y, en menor medida, por aji (-9,4 por ciento), papa (-30,0 por ciento), melocotón (-74,4 por ciento), maíz choclo (-54,6 por ciento), alfalfa (-6,5 por ciento) y maíz chala (-5,4 por ciento), entre los principales cultivos. El resultado acumulado a febrero muestra la misma tendencia negativo, con menor producción orientada al mercado interno (-23,4 por ciento), debido a la menor cosecha de aji (-44,5 por ciento), zapallo (-58,1 por ciento), pimiento (-62,3 por ciento) y papa (-47,2 por ciento), entre



otros; así como por la caída de la producción dirigida al mercado externo (-11,6 por ciento), básicamente por la menor cosecha de orégano (-25,2 por ciento) y cebolla (-36,6 por ciento).

- En contraste, la expansión de la actividad **pecuaria** se explicó principalmente por la mayor producción de carne de ave (2,2 por ciento), huevos (6,3 por ciento) y leche (5,7 por ciento), debido a un incremento en los rendimientos por unidad ganadera productora y, en menor medida de carne de ovino (5,2 por ciento), carne de porcino (0,9 por ciento); mientras que, se registró una menor producción de carne porcina (-0,2 por ciento). Además, no se registró producción de fibra de alpaca, asociada a anomalías climáticas registradas en zonas alto andinas. En el acumulado, se mantiene la tendencia positiva (2,5 por ciento), explicada básicamente por una mayor producción avícola de carne (2,4 por ciento) y huevos (3,4 por ciento) en las granjas de la región y, en menor medida, de carne vacuna (6,0 por ciento) y leche (2,9 por ciento), por una mayor disponibilidad de unidades para la saca y el ordeño.
- La presente campaña de siembras (2018/2019) mostró una contracción de 23,2 por ciento respecto al mismo período de la campaña anterior (2017/2018), traduciéndose en un total de 5 968 hectáreas instaladas. Este resultado es explicado por las menores áreas instaladas de cultivos permanentes y semipermanentes (-77,6 por ciento), fundamentalmente de olivo (-93,1 por ciento) por la estacionalidad del cultivo y, en menor medida, de orégano (-75,6 por ciento), alfalfa (-76,8 por ciento) y manzana (-80,0 por ciento). De igual forma, se registraron menores áreas sembradas de cultivos transitorios (-3,0 por ciento), como cebolla (-35,7 por ciento), papa (-24,6 por ciento), maíz amiláceo (-21,1 por ciento), maíz choclo (-53,7 por ciento), ají (-3,2 por ciento); entre otros.

CUADRO N° 3
SUPERFICIE SEMBRADA 1/
(Hectáreas)

	Campaña agrícola 2/		Variación	
	2017/2018	2018/2019	Absoluta	Porcentual
Cultivos Transitorios	5 673	5 500	-173	-3,0
Ají	1 075	1 041	-34	-3,2
Ají paprika	59	6	-53	-89,8
Arveja grano verde	13	5	-8	-61,5
Camote	73	83	10	13,7
Cebolla	403	259	-144	-35,7
Haba grano verde	81	40	-41	-50,6
Maíz amarillo duro	16	5	-11	-68,8
Maíz amiláceo	497	602	105	21,1
Maíz chala	1 617	1 631	14	0,9
Maíz choclo	121	56	-65	-53,7
Papa	443	334	-109	-24,6
Sandía	242	298	56	23,1
Tomate	152	115	-37	-24,3
Zapallo	165	133	-32	-19,4
Otros	716	892	176	24,6
Cultivos Permanentes y Semipermanentes	2 093	468	- 1 625	-77,6
Alfalfa	220	51	-169	-76,8
Manzana	10	2	-8	-80,0
Melon	39	69	30	76,9
Olivo	1 296	89	-1 207	-93,1
Orégano	405	99	-306	-75,6
Vid	0	0	0	-
Otros	123	158	35	28,5
Total	7 766	5 968	-1 798	-23,2

1/ Cifras preliminares.

2/ De agosto a febrero.

Fuente: Gerencia Regional de Agricultura y Riego - Tacna.

Elaboración: BCRP - Sucursal Arequipa. Departamento de Estudios Económicos.



1.2 Sector pesca

- En el mes de febrero, la **actividad pesquera** disminuyó 74,2 por ciento respecto a similar mes del año anterior, explicado por el menor desembarque de recursos marinos para el consumo humano directo (-71,5 por ciento) en su línea de fresco (-71,5 por ciento), relacionada a la menor captura de especies como bonito, caballa, tiburón azul, jurel, cangrejo y raya. Asimismo, se contrajo la extracción de especies para la línea de seco (-92,5 por ciento).
- En el periodo acumulado, el sector pesquero decreció 67,1 por ciento, ante la menor extracción de recursos hidrobiológicos para el consumo humano directo (-65,6 por ciento), tanto en su estado fresco (-65,6 por ciento) por la menor captura de especies como tiburón azul, bonito, caballa, jurel, liza, almejas, entre otros; como en su estado seco (-66,1 por ciento).

CUADRO N° 4
SECTOR PESCA 1/
(Toneladas)

	Febrero			Enero - Febrero		
	2018	2019	Var. %	2018	2019	Var. %
Consumo Humano Directo	789	225	-71,5	1 229	422	-65,6
Fresco	788	225	-71,5	1 229	422	-65,6
Congelado	0	0	-	0	0	-
Seco	0	0	-92,5	1	0	-66,1
SECTOR PESCA 2/			-74,2			-67,1

1/ Cifras preliminares.

2/ Estimado a precios de 2007.

Fuente: Gerencia de la Producción - Tacna.

Elaboración: BCRP - Sucursal Arequipa. Departamento de Estudios Económicos

1.3 Sector minería

- En el mes de febrero, la **actividad minera** registró un crecimiento de 8,8 por ciento en el periodo interanual, debido a los mayores niveles de producción de concentrado de cobre (28,1 por ciento) reportado por la empresa minera Southern Perú Copper Corporation (SPCC). Asimismo, aumentaron los volúmenes de producción de plata (34,2 por ciento) y oro (9,8 por ciento), ante la mayor recuperación de los minerales en los procesos de flotación y lixiviación de las unidades Acumulación de Toquepala 1 y Frontera Uno, de las mineras SPCC y MINSUR, respectivamente. Por otra parte, la producción de molibdeno registró una caída de 11,9 por ciento, que atenuó parcialmente el resultado final del sector. A nivel regional, en el mes, Tacna se situó como segundo productor de molibdeno a nivel nacional, con una participación de 10,1 por ciento; en tanto que, alcanzó la sexta ubicación en la producción cuprífera a nivel nacional, con una participación del 8,2 por ciento.
- En el periodo acumulado, el sector minero creció 8,2 por ciento respecto a similar periodo del año anterior; impulsado por la mayor producción de cobre (23,5 por ciento), debido a la mayor recuperación del mineral en los procesos de flotación y lixiviación de la unidad Acumulación Toquepala 1 de la minera SPCC; además de la mayor producción de concentrado de oro (8,1 por ciento) y plata (32,3 por ciento). Sin embargo, la producción de molibdeno registró una caída de 45,4 por ciento, reportado por SPCC. En lo que va del año, Tacna se posicionó como el tercer productor más importante de molibdeno del Perú al aportar el 9,7 por ciento de la producción nacional; mientras que mantiene el quinto lugar de la producción de cobre, al contribuir con el 7,7 por ciento de la producción nacional.

- En el periodo acumulado, las inversiones mineras de la región, alcanzaron la suma de US\$ 33,1 millones, lo que significó una contracción de 56,5 por ciento frente a similar periodo del año anterior, y una participación de 4,5 por ciento de las inversiones mineras a nivel nacional. Este resultado obedece a las menores inversiones que viene realizando Southern Perú Cooper Corporation, debido a que la empresa concluyó la etapa de construcción del proyecto de Expansión de Toquepala.

CUADRO N° 5
SECTOR MINERÍA 1/
(Variación % real respecto a similar periodo del año anterior)

Mineral	Estructura Porcentual 2017 2/	Febrero				Enero - Febrero			
		2018	2019	Var.%	Contribución al crecimiento 3/	2018	2019	Var.%	Contribución al crecimiento 3/
Cobre (TMF)	70,3	11 213	14 369	28,1	19,5	23 527	29 061	23,5	16,7
Oro (KFG)	6,1	233	256	9,8	0,6	494	534	8,1	0,5
Plata (KGF)	2,0	4 455	5 978	34,2	0,7	9 408	12 445	32,3	0,6
Molibdeno (TMF)	21,6	353	171	-51,4	-11,9	660	360	-45,4	-9,6
SECTOR MINERÍA 2/	100,0			8,8	8,8			8,2	8,2

1/ Cifras preliminares.

2/ Estimado a precios de 2007.

3/ En base a la estructura de similar periodo de 2018.

Fuente: Ministerio de Energía y Minas.

Elaboración: BCRP - Sucursal Arequipa. Departamento de Estudios Económicos.

GRÁFICO N° 1
VARIACION DE LA PRODUCCIÓN MINERA
(Variación % real respecto a similar mes del año anterior)

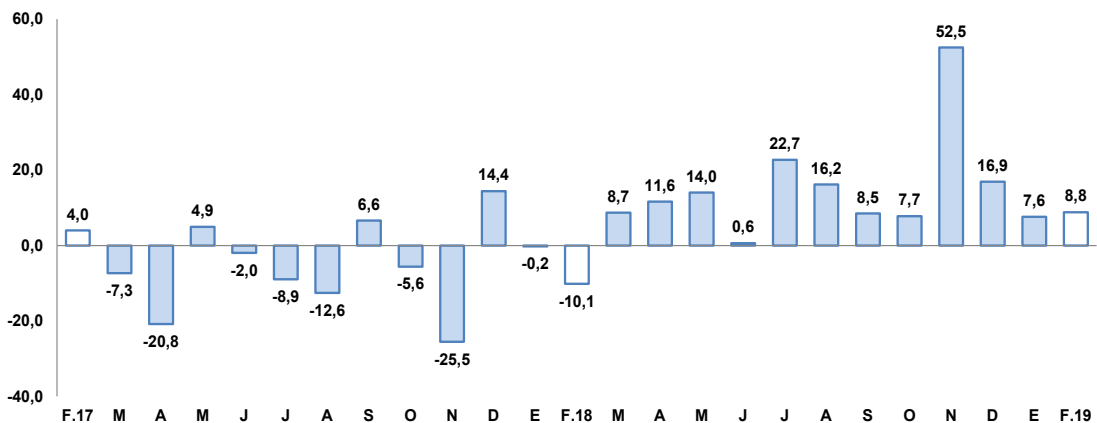

Fuente: Ministerio de Energía y Minas.

Elaboración: BCRP, Sucursal Arequipa, Departamento de Estudios Económicos

- La **cotización internacional de los principales metales**, en el periodo mensual, registraron variaciones positivas. El precio promedio del cobre (US\$/TM 6 278) creció 5,8 por ciento debido a los avances positivos en las negociaciones entre Estados Unidos y China, una mayor demanda China y por expectativas futuras de un déficit del metal rojo. Por su parte, el precio del oro (US\$/oz.tr. 1 320) se incrementó 2,2 por ciento, ante un debilitamiento del dólar; el precio del zinc (CUS\$/lb. 123) creció 5,7 por ciento, debido a un descenso de los inventarios en las bolsas mundiales; en tanto que el precio promedio de la plata (US\$/oz.tr. 16) y plomo (CUS\$/lb. 94) crecieron 1,2 por ciento y 3,4 por ciento, respectivamente.

2. Otros indicadores sectoriales

2.1 Arribos a los establecimientos de hospedaje

- En diciembre, el **arribo de turistas** fue de 51 360 personas, lo que representó una contracción de 4,6 por ciento en el periodo interanual, ante la menor afluencia de turistas nacionales (-10,6 por ciento); resultado que fue atenuado, parcialmente, por el mayor arribo de turistas extranjeros (6,7 por ciento). Según su procedencia, el arribo de turistas extranjeros en su mayoría fue de Chile (89,9 por ciento), Venezuela (2,2 por ciento), Bolivia (1,6 por ciento) y Argentina (1,5 por ciento); mientras que, en el caso de los turistas nacionales, fueron principalmente de Lima (23,3 por ciento), Arequipa (18,0 por ciento), Puno (10,5 por ciento), Moquegua (7,6 por ciento), entre otros. El **promedio de permanencia** de los turistas extranjeros y nacionales alcanzó a 1,66 y 1,33 días, respectivamente.

GRAFICO N° 2
VARIACIÓN DE ARRIBOS A ESTABLECIMIENTOS DE HOSPEDAJE
(Variación %)

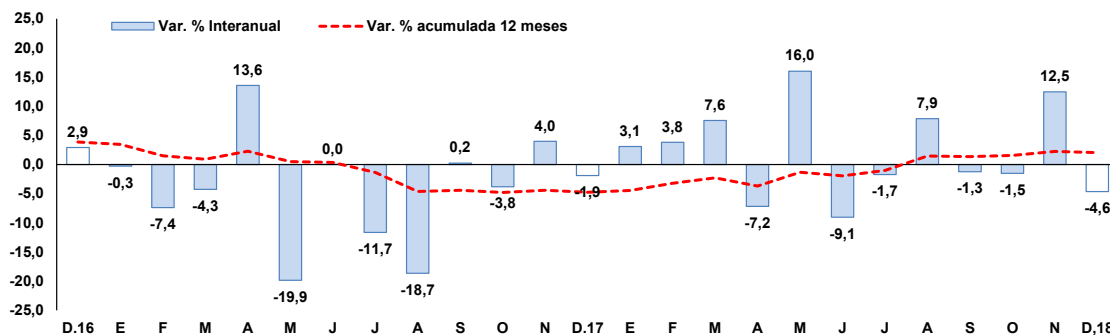

Fuente: Encuesta Mensual a Establecimientos de Hospedaje- MINCETUR.
Elaboración: BCRP, Sucursal Arequipa, Departamento de Estudios Económicos.

- Entre enero y diciembre, el número de turistas que visitó Tacna alcanzó a 675 796, registrando un crecimiento de 2,0 por ciento frente al comparativo, debido al incremento de turistas extranjeros en 10,2 por ciento; en tanto que, en contraste, el arribo de turistas nacionales disminuyó en 2,7 por ciento, atenuando parcialmente el resultado final del sector.
- En el mismo período, la concurrencia a los sitios turísticos de la región mostró un comportamiento mixto. Al respecto, se registró un crecimiento de 10,1 por ciento en el número de visitantes al Museo Histórico Regional de Tacna, impulsado por la mayor afluencia de turistas extranjeros; en tanto que, se observó un menor dinamismo en las visitas al Museo de Sitio Las Peañas, decreciendo en 63,7 por ciento, respecto al total alcanzado en 2017.

II. SECTOR EXTERNO

1. Exportaciones

- En febrero, **las exportaciones** totalizaron US\$ 9,7 millones, decreciendo 48,3 por ciento en el periodo interanual, explicado por los menores envíos tanto de productos tradicionales (-67,0 por ciento) como no tradicionales (-40,2 por ciento). En el caso del primero, se debió a los menores despachos de productos mineros (-67,0 por ciento) como concentrado de cobre; mientras que en el caso del segundo, se sustentó por los menores despachos de productos agropecuarios (-6,9 por ciento), pesqueros (-56,4 por ciento), minerales no metálicos (-87,6 por ciento), químicos (-59,6 por ciento); entre los principales.
- En lo que va del presente año, las exportaciones alcanzaron US\$ 29,9 millones con respecto a similar periodo del año anterior, lo que significó una caída de 35,6 por ciento, explicado por los menores embarques de productos tradicionales (-45,0 por ciento) asociado a productos mineros como concentrado de cobre. Asimismo, decrecieron los envíos de productos no

tradicionales en 28,9 por ciento, ante la menor demanda externa de productos pesqueros (-65,2 por ciento) como pescado congelado y seco; minerales no metálicos (-83,6 por ciento) por menores envíos de cemento; y textiles (-30,9 por ciento) como prendas de vestir y tejidos; entre otros.

- Los **principales países destino**, en lo que va el presente año, se concentraron en cuatro países, representando el 70,3 por ciento del valor total exportado. En primer lugar se ubica a Chile (36,2 por ciento), seguido de Italia (13,7 por ciento), Brasil (13,5 por ciento) y los Países Bajos (6,9 por ciento). A nivel de productos, a Chile fueron enviados principalmente, minerales de molibdeno y sus concentrados (36,3 por ciento), automóviles para más de 16 personas (20,3 por ciento) y aceitunas (12,2 por ciento); en tanto que, a Italia se despacharon cátodos de cobre refinado (95,9 por ciento); a Brasil, se enviaron aceitunas preparadas (65,3 por ciento) y orégano (25,6 por ciento); finalmente, a los Países Bajos se embarcaron minerales de molibdeno y sus concentrados (100,0 por ciento).

CUADRO N° 7
EXPORTACIONES POR GRUPO DE PRODUCTOS 1/
(Valor FOB en millones de US\$)

TIPO	Febrero			Enero - Febrero		
	2018	2019	Var. %	2018	2019	Var. %
PRODUCTOS TRADICIONALES	5,7	1,9	-67,0	19,2	10,6	-45,0
Pesqueros	0,0	0,0	-	0,0	0,0	-
Agrícolas	0,0	0,0	-	0,0	0,0	2/
Mineros	5,7	1,9	-67,0	19,2	10,5	-45,0
Petróleo y Derivados	0,0	0,0	-100,0	0,0	0,0	-100,0
PRODUCTOS NO TRADICIONALES	13,1	7,8	-40,2	27,2	19,3	-28,9
Agropecuario	4,0	3,7	-6,9	8,4	9,1	8,9
Pesquero	6,6	2,9	-56,4	14,4	5,0	-65,2
Textiles	0,3	0,3	-12,1	0,6	0,4	-30,9
Maderas y papeles y sus derivados	0,7	0,7	-1,6	1,3	1,3	-1,3
Químicos	0,5	0,2	-59,6	0,9	0,8	-7,7
Minerales no metálicos	0,7	0,1	-87,6	1,2	0,2	-83,6
Sidero-Metalúrgicos	0,1	0,0	-96,7	0,1	0,0	-96,0
Metal-mecánicos	0,0	0,0	-62,7	0,1	2,4	2/
Otros	0,1	0,0	-88,0	0,2	0,1	-50,3
TOTAL EXPORTACIONES	18,8	9,7	-48,3	46,4	29,9	-35,6

1/ Cifras preliminares.

2/variación mayor a 1000 por ciento.

Fuente: SUNAT.

Elaboración: BCRP - Sucursal Arequipa. Departamento de Estudios Económicos.

- A nivel de los **principales productos** exportados, se registró en primer lugar los envíos de minerales de molibdeno y sus concentrados (22,2 por ciento), siendo sus principales mercados Chile (59,3 por ciento) y los Países Bajos (31,3 por ciento); en segundo lugar se ubicó a cátodos de cobre refinado (13,1 por ciento), destinado en su totalidad a Italia (100,0 por ciento) y, en tercer lugar, se enviaron aceitunas preparados o conservadas (10,3 por ciento), con más del 85,5 por ciento destinado a Brasil.

III. CRÉDITOS Y DEPÓSITOS

1. Créditos

- Los **créditos**, al finalizar el mes de enero, registraron un saldo de S/ 2 521 millones, expandiéndose en 9,6 por ciento respecto al comparativo interanual. El Banco de la Nación colocó el 3,5 por ciento del total y sus saldos crecieron en 8,2 por ciento, Agrobanco participó con el 0,6 por ciento y reportó una contracción en sus colocaciones de 27,5 por ciento, la Banca Múltiple colocó el 59,6 por ciento del crédito total y sus saldos se expandieron en 6,1 por ciento; en tanto que, las Instituciones No Bancarias participaron del 36,6 por ciento y

mostraron un alza de 17,1 por ciento, ante la expansión de los saldos correspondientes a las Cajas Municipales (18,0 por ciento) y las Financieras (11,6 por ciento).

- En relación al **tipo de moneda**, los créditos en moneda nacional tuvieron una participación de 91,7 por ciento del total de colocaciones y alcanzaron una expansión de 11,9 por ciento en el período interanual; mientras que, los créditos otorgados en moneda extranjera, que representaron el 8,3 por ciento de las operaciones restantes, mostraron un contracción de 10,4 por ciento. El **coeficiente de dolarización** fue de 8,4 por ciento, situándose 2,2 puntos porcentuales por debajo del valor registrado en enero de 2019.

CUADRO N° 8
CREDITO DIRECTO
(Saldos en millones de soles)

	Estructura % Ene-19	Enero		Var. % Nominal Ene-19 / Ene-18
		2018	2019	
Banco de la Nación 1/	3,5	82	89	8,2
Agrobanco 2/	0,6	21	15	-27,5
Banca múltiple	59,6	1415	1501	6,1
Instituciones no bancarias	36,3	782	916	17,1
Financieras	8,2	186	207	11,6
Cajas Municipales	27,9	595	702	18,0
Cajas Rurales	0,2	0	6	-
Edpymes	0,0	1	1	-32,2
Arrendamiento Financiero	0,0	0	0	-
TOTAL	100,0	2299	2521	9,6
Empresas	63,7	1505	1605	6,7
Personas	36,3	794	915	15,2
Consumo	28,2	613	712	16,0
Hipotecario	8,1	181	203	12,4
MN	91,7	2066	2312	11,9
ME	8,3	233	209	-10,4
ME (Millo.US\$)		72	63	-13,5

1/ Considera sólo los créditos de consumo e hipotecario.

2/ No considera los créditos a las demás empresas del sistema financiero.

Fuente: SBS y AFP.

Elaboración: BCRP, Sucursal Arequipa, Departamento de Estudios Económicos.

- Según el **tipo de crédito**, las mayores colocaciones fueron dirigidas a créditos a empresas, que registraron una participación de 63,7 por ciento, expandiéndose en 6,7 por ciento y los créditos dirigidos a las personas representaron el 36,3 por ciento de las colocaciones y crecieron 15,2 por ciento; mientras que, en este rubro, los créditos de consumo e hipotecarios se incrementaron en 16,0 y 12,4 por ciento, respectivamente.

GRAFICO N° 4
VARIACIÓN DEL CREDITO DIRECTO
(Variación % respecto a similar mes del año anterior)

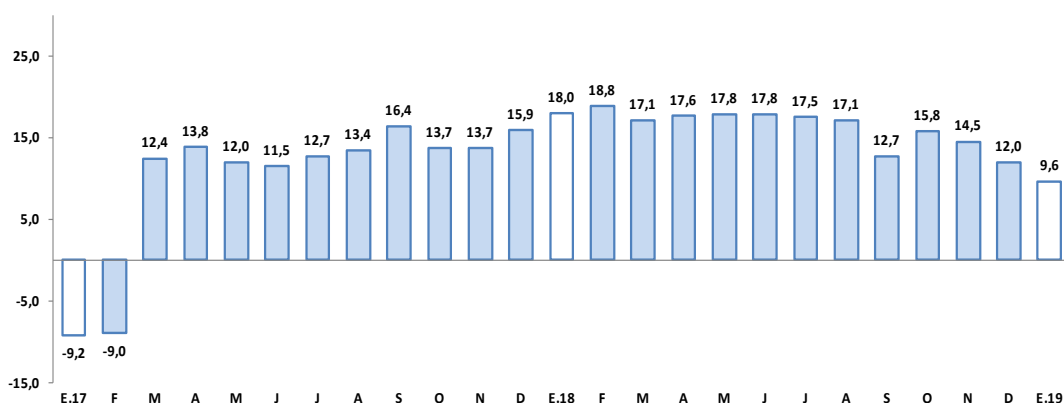

Fuente: Superintendencia de Banca, Seguros y AFP.

Elaboración: BCRP, Sucursal Arequipa, Departamento de Estudios Económicos.

- La **tasa de morosidad**, registrada en diciembre de 2018, alcanzó a 5,0 por ciento, situándose 0,7 puntos porcentuales por encima del nivel alcanzado en igual periodo del año anterior. Las tasas más elevadas correspondieron a Agrobanco (24,6 por ciento) y a las EDPYMES (11,4 por ciento). Asimismo, se registraron tasas de 5,5 por ciento en las Empresas Financieras y 5,0 por ciento en las Cajas Municipales; en tanto que, la Banca Múltiple y el Banco de la Nación alcanzaron tasas de 4,9 y 1,6 por ciento, respectivamente.

GRAFICO N° 5
TASA DE MOROSIDAD 1/2/
(Porcentajes)

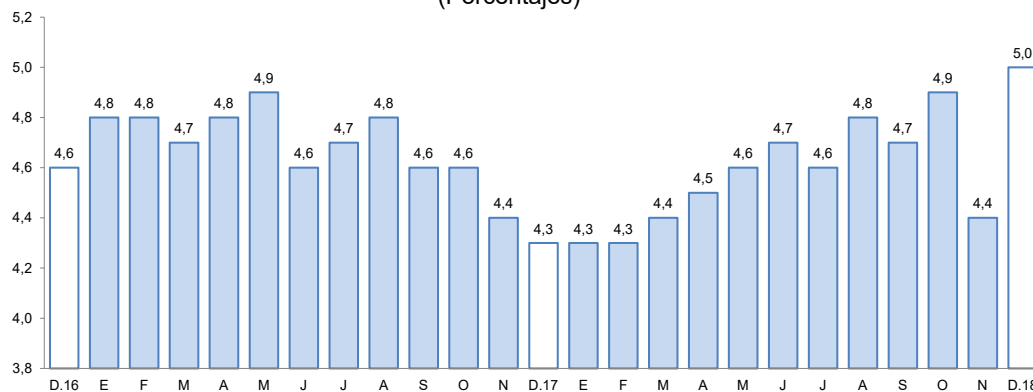

1/ Preliminar.

2/ Morosidad = (créditos vencidos + créditos en cobranza judicial) / colocaciones brutas.

Elaboración: BCRP, Sucursal Arequipa, Departamento de Estudios Económicos.

2. Depósitos

- El saldo de los **depósitos**, al mes de enero, alcanzó a S/ 1 790 millones, lo que significó un crecimiento de 4,1 por ciento respecto al saldo del mismo mes del año anterior. El Banco de la Nación captó el 14,9 por ciento del total del sistema, y sus saldos registraron un crecimiento del 1,1 por ciento, la Banca Múltiple participó con el 53,6 por ciento de las operaciones y mostró una evolución de 2,6 por ciento, y las Instituciones No Bancarias alcanzaron una participación de 31,4 por ciento y reportaron un incremento de 8,4 por ciento.
- Por **tipo de moneda**, los depósitos estuvieron conformados en un 76,6 por ciento por moneda nacional, y sus saldos se incrementaron en 7,8 por ciento; mientras que, el restante 23,4 por ciento se efectuó en moneda extranjera, registrando una variación negativa del 6,3 por ciento. De esta manera, el **coeficiente de dolarización**, en enero, fue de 23,6 por ciento, situándose en 3,3 puntos porcentuales por debajo del valor de enero de 2018.

CUADRO N° 9
DEPÓSITOS
(Saldos en millones de soles)

	Estructura %		Enero		Var.% Nominal
	Ene-19	2018	2018	2019	Ene-19 / Ene-18
Banco de la Nación	14,9	264	267		1,1
Banca múltiple	53,6	936	960		2,6
Instituciones no bancarias	31,4	519	563		8,4
Financieras	1,8	24	33		36,4
Cajas Municipales	29,5	495	529		6,8
Cajas Rurales	0,1	0	1		-
TOTAL	100,0	1719	1790		4,1
Vista	19,1	348	341		-2,0
Ahorro	44,6	737	799		8,4
A plazo	36,3	633	650		2,7
MN	76,6	1272	1371		7,8
ME	23,4	447	419		-6,3
ME (Mill. US\$)		139	126		-9,7

Fuente: SBS y AFP

Elaboración: BCRP, Sucursal Arequipa, Departamento de Estudios Económicos.

- Por **modalidad de captación**, los mayores operaciones correspondieron a los depósitos de ahorro, que tuvieron una participación de 44,6 por ciento y cuyos saldos se expandieron en 8,4 por ciento; seguidos por los depósitos a plazo, con el 36,3 por ciento del total y con un crecimiento de 2,7 por ciento; mientras los depósitos a la vista, que alcanzaron el 19,1 por ciento restante, registraron una contracción de 2,0 por ciento.

GRAFICO N° 6
VARIACIÓN DE LOS DEPOSITOS 1/
(Variación % respecto a similar mes del año anterior)

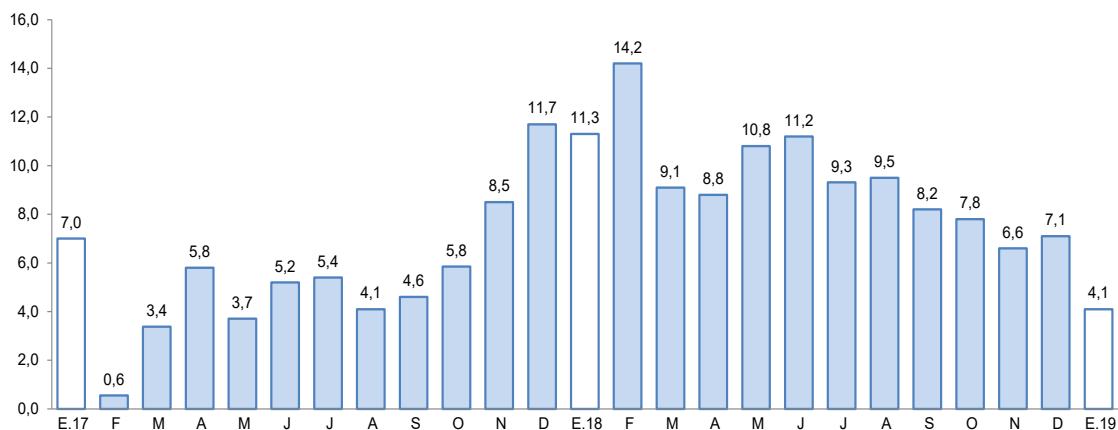

1/ Comprende Banco de la Nación, banca múltiple, cajas municipales, cajas rurales y financieras.

Fuente: Superintendencia de Banca, Seguros y AFP.

Elaboración: BCRP, Sucursal Arequipa, Departamento de Estudios Económicos.

- El ratio **colocaciones/depositos** en Tacna, en el mes de enero, fue 1,41 lo que representa un valor superior al comparativo anual, en el que alcanzó 1,34.

IV. EJECUCIÓN DEL PRESUPUESTO DE GASTOS DEL GOBIERNO GENERAL

1. Ejecución del gasto corriente no financiero

- El **gasto corriente** en febrero fue de S/ 84 millones, reportando un crecimiento real de 4,4 por ciento respecto al periodo comparativo, explicado por el incremento del gasto de Gobierno nacional (8,9 por ciento) y de los Gobiernos locales (3,8 por ciento), por el contrario el gasto de Gobierno regional disminuyó en 1,1 por ciento.
- A nivel de rubros, Remuneraciones se expandió 0,8 por ciento, a causa de la mayor ejecución del Gobierno regional (2,4 por ciento) y de los Gobierno locales (3,4 por ciento); asimismo, el gasto de Bienes y Servicios aumentó 9,9 por ciento, debido a la mayor ejecución del Gobierno nacional (31,8 por ciento) y Gobiernos locales (4,8 por ciento), contrarrestado por el menor gasto del Gobierno regional (-19,4 por ciento). Las transferencias reportaron un crecimiento de 11,0 por ciento, debido básicamente al incremento del Gobierno nacional (16,4 por ciento), resultado moderado por menores transferencias del Gobierno regional (-2,2 por ciento) y Gobiernos locales (-3,3 por ciento).
- En lo que va del año, el gasto corriente sumó S/ 164 millones, representando una expansión de 5,6 por ciento, dado que el Gobierno nacional registró mayor gasto (18,6 por ciento), en contraste con los Gobiernos locales que disminuyeron 18,7 por ciento, mientras el gasto del Gobierno regional se mantuvo constante.

CUADRO N° 10
TACNA: EJECUCIÓN DEL GASTO CORRIENTE NO FINANCIERO 1/ 2
(Miles de soles)

	Febrero			Enero - Febrero		
	2018	2019	Var.% real	2018	2019	Var.% real
Gobierno nacional	37	41	8,9	70	85	18,6
Gobierno regional	29	30	-1,1	59	60	0,0
Gobiernos locales	13	13	3,8	23	19	-18,7
Total	79	84	4,4	152	164	5,6

1/ Información actualizada al 28 de febrero de 2019.

2/ Comprende la adquisición de activos no financieros

Fuente: MEF.

Elaboración: BCRP, Sucursal Arequipa. Departamento de Estudios Económicos.

2. Ejecución del gasto de capital

- El **gasto de capital**, en febrero, fue de S/ 17 millones, reportando una contracción real de 60,6 por ciento, explicado por el menor dinamismo de los tres niveles de gobierno, reduciéndose el gasto del Gobierno regional (-92,6 por ciento), Gobiernos locales (-49,3 por ciento) y, en menor medida, del Gobierno nacional (-22,7 por ciento).
- El gasto acumulado alcanzó la cifra de S/ 27 millones, retrayéndose 53,0 por ciento, a causa del menor desembolso del Gobierno nacional (-5,7 por ciento), de la misma manera el Gobierno regional (-83,0 por ciento), como de los Gobiernos locales (-66,5 por ciento).

CUADRO N° 11
TACNA: EJECUCION DEL GASTO DE CAPITAL 1/ 2/
(Millones de soles)

	Febrero			Enero - Febrero		
	2018	2019	Var.% real	2018	2019	Var.% real
Gobierno nacional	12	10	-22,7	18	17	-5,7
Gobierno regional	19	1	-92,6	20	4	-83,0
Gobiernos locales	12	6	-49,3	19	6	-66,5
Total	43	17	-60,6	57	27	-53,0

1/ Información actualizada al 28 de febrero de 2019.

2/ Comprende la adquisición de activos no financieros

Fuente: MEF.

Elaboración: BCRP, Sucursal Arequipa. Departamento de Estudios Económicos.

- La **inversión pública**, en febrero, alcanzó S/ 17,0 millones, lo que representó una disminución real de 60,6 por ciento respecto al mismo mes del 2018, resultado que obedeció a la menor ejecución de los tres niveles de gobierno. Asimismo, en el transcurso del año, la inversión alcanzó S/ 27 millones, con una caída de 53,0 por ciento, por el menor desembolso de los tres niveles del gobierno: Gobierno nacional (-5,7 por ciento), Gobierno regional (-83,0 por ciento) y Gobiernos locales (-66,5 por ciento).
- El avance de la inversión pública fue de 5,5 por ciento del PIM, el Gobierno nacional tuvo un avance de 8,8 por ciento, el Gobierno regional de 2,1 por ciento y en los Gobiernos locales se registró un avance acumulado de 4,9 por ciento.

GRÁFICO N° 7
TACNA: VARIACIÓN DE LA INVERSIÓN PÚBLICA
(Variación % real)

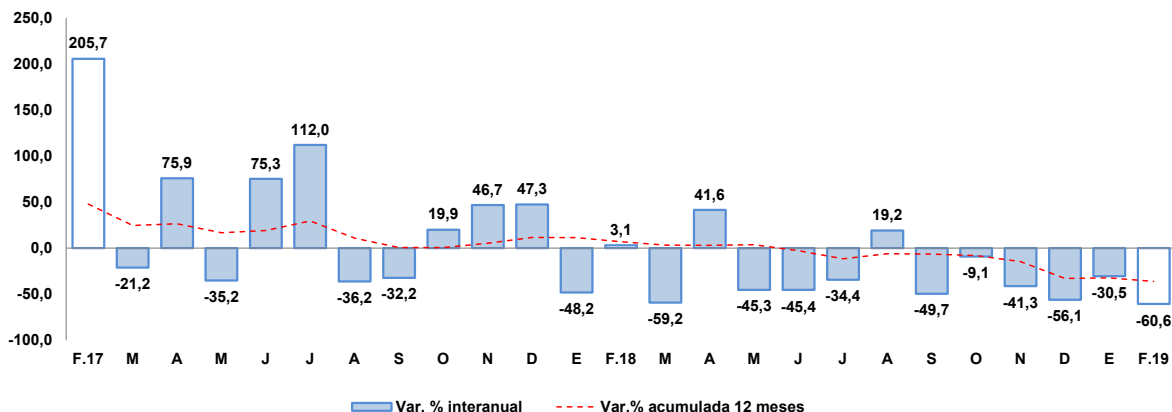

Fuente: Ministerio de Economía y Finanzas.

Elaboración: BCRP, Sucursal Arequipa, Departamento de Estudios Económicos

- Los principales proyectos que se ejecutaron en los tres niveles de gobierno en el mes fueron:

Por el **Gobierno nacional**:

- Integración vial Tacna - La Paz; con una inversión de S/ 7,7 millones.
- Construcción y equipamiento de una nueva planta de tratamiento de agua potable de Calana, distrito de Calana - Tacna; con un monto de S/ 1,1 millones.
- Mejoramiento del centro de servicios al contribuyente y centro de control y fiscalización de Tacna; con una inversión de S/ 478 mil.
- Mejoramiento de los servicios del desembarcadero pesquero artesanal en la localidad de Morro Sama, distrito de Sama - Tacna; con un monto de S/ 115 mil.
- Instalación, mejoramiento y ampliación de los servicios turísticos públicos de la estación Ferrocarril Tacna-Arica, en el sector Museo Ferroviario, distrito de Tacna, con un monto de S/ 63 mil.

En el **Gobierno regional**:

- Mejoramiento del servicio educativo en la I.E.I N° 469 - AA.HH. Promuvi Villa Héroes del Cenepa, distrito Gregorio Albarracín - Tacna; con una inversión S/ 421 mil.
- Fortalecimiento de la cadena productiva de la cebolla en la provincia de Tacna y Jorge Basadre, con un monto de inversión S/ 89 mil.
- Mejoramiento y ampliación de la provisión de agua para desarrollo agrícola en el valle de Tacna - Vilavilani II - fase I, con un monto S/ 48 mil.
- Mejoramiento del servicio educativo en la I.E. N° 42223 Manuel de Mendiburu en el distrito Alto de la Alianza, provincia de Tacna; con una inversión S/ 44 mil.
- Mejoramiento del servicio de atención del Centro Asistencial Residencial del Adulto Mayor San Pedro en el distrito de Tacna, provincia de Tacna; con S/ 41 mil.

Por los **Gobiernos locales:**

- Instalación del sistema de abastecimiento de agua potable y alcantarillado en 06 centros poblados, distrito de Heroes Albarracin Chucatamani, provincia de Tarata, con una inversión de 2,5 millones.
- Mejoramiento de las redes agua y desagüe de la ampliación Ciudad Nueva, distrito de Ciudad Nueva, provincia de Tacna; con un monto de S/ 1,4 millones.
- Mejoramiento de la vía vecinal TA – 581, distrito de Ite, provincia Jorge Basadre; con un monto de S/ 267 mil.
- Construcción de defensa ribereña y encauzamiento del río Ilabaya y Locumba, en los sectores de Chejaya, Ilabaya, Mirave y Oconchay, distrito de Ilabaya, provincia Jorge Basadre; con una inversión S/ 154 mil.
- Mejoramiento del servicio de transitabilidad peatonal y vehicular de la Asociación de Vivienda, Urbanización Villa María del Triunfo de la junta vecinal Jesús María, distrito de Tacna; con una inversión S/ 122 mil.

V. ANEXOS



ANEXO 1

TACNA: PRODUCCIÓN AGROPECUARIA 1/
(Toneladas métricas)

PRODUCTOS	2018												2019			
	ENE	FEB	MAR	ABR	MAY	JUN	JUL	AGO	SEP	OCT	NOV	DIC	ENE	FEB		
AGRICOLA																AGRICOLA
Cebolla	803	1 943	2 307	4 854	3 058	570	318	329	664	352	185	289	1 077	664	Cebolla	
Olivo	0	0	6 536	35 858	46 620	20 850	18 050	11 340	6 820	2 455	0	0	0	0	Olivo	
Orégano	344	303	290	2 760	1 198	330	388	494	1 059	1 384	2 288	1 108	484	0	Orégano	
Sandia	2 069	1 978	1 271	1 150	0	0	0	0	0	468	722	3 935	4 435	1 092	Sandia	
Alfalfa	21 369	22 187	21 985	21 617	20 476	20 142	19 135	19 349	19 067	19 941	20 372	20 759	20 958	20 738	Alfalfa	
Aji	3 185	2 759	1 886	1 803	918	153	0	0	62	0	0	38	797	2 499	Aji	
Maiz amilaceo	0	0	6	29	429	819	0	0	0	0	0	0	0	5	Maiz amilaceo	
Maiz chala	12 993	10 961	9 683	10 206	13 431	11 662	9 857	11 985	12 121	11 334	12 668	12 672	12 281	10 374	Maiz chala	
Maiz choclo	312	410	380	460	116	64	80	127	153	121	44	176	26	186	Maiz choclo	
Papa	625	1 332	3 675	2 633	0	77	233	423	582	268	311	185	100	933	Papa	
Pimiento	342	752	674	440	270	130	143	72	187	150	82	347	298	114	Pimiento	
Tomate	695	753	1 154	925	911	497	401	910	846	899	0	888	1 248	1 046	Tomate	
Vid	1 007	1 906	4 556	115	0	0	0	0	0	0	0	0	966	2 226	Vid	
Zapallo	2 530	1 547	1 047	672	52	25	36	1 939	2 331	861	406	267	1 280	428	Zapallo	
Otros Agrícolas															Otros Agrícolas	
Frijol vainita	0	0	0	0	0	49	366	425	413	259	70	0	0	0	Frijol vainita	
Brócoli	182	126	75	18	89	73	90	128	181	150	180	184	190	76	Brócoli	
Col o Repollo	211	196	80	19	116	93	57	203	182	166	196	181	285	123	Col o Repollo	
Lechuga	239	119	61	119	102	82	202	204	213	228	299	272	278	69	Lechuga	
Pepinillo	347	235	92	0	0	79	210	34	143	116	248	322	138	219	Pepinillo	
PECUARIO															PECUARIO	
Carne de ave	1 734	1 506	1 805	1 784	1 773	1 781	1 607	1 717	1 424	1 671	1 600	1 795	1 778	1 539	Carne de ave	
Carne de porcino	203	227	223	218	219	212	224	222	228	227	228	246	205	226	Carne de porcino	
Carne de vacuno	67	73	77	76	80	79	83	79	82	81	87	93	67	81	Carne de vacuno	
Huevo	455	431	439	461	443	470	460	441	450	436	461	457	458	458	Huevo	
Leche	1 962	1 786	1 989	1 925	1 873	1 913	1 972	1 976	2 078	2 145	1 831	2 001	1 970	1 887	Leche	
Otros Pecuarios															Otros Pecuarios	
Carne de alpaca	14	14	14	14	18	23	22	20	18	17	16	18	14	14	Carne de alpaca	
Carne de llama	9	9	10	10	11	12	12	12	11	12	11	13	9	9	Carne de llama	
Carne de caprino	5	5	5	6	6	7	7	7	7	7	6	7	4	5	Carne de caprino	
Carne de ovino	13	14	14	14	15	16	16	16	15	16	16	18	13	14	Carne de ovino	

1/ Cifras Preliminares

Fuente: Ministerio de Agricultura y Gerencia Regional de Agricultura y Riego-Tacna

Elaboración: BCRP - Sucursal Arequipa. Departamento de Estudios Económicos.



ANEXO 2

**TACNA: EXTRACCIÓN DE ESPECIES HIDROBIOLÓGICAS 1/
(Toneladas métricas)**

ESPECIES	2018												2019		ESPECIES
	FEB	MAR	ABR	MAY	JUN	JUL	AGO	SET	OCT	NOV	DIC	ENE	FEB		
CHD 2/	789	192	156	147	108	72	71	70	244	506	228	198	225	CHD 2/	
1. Fresco	788	192	155	147	107	72	71	70	244	506	228	197	225	1. Fresco	
2. Congelado	0	0	0	0	0	0	0	0	0	0	0	0	0	2. Congelado	
3. Seco	0	0	0	0	1	0	0	0	0	1	0	0	0	3. Seco	

1/ Cifras preliminares

2/ Consumo Humano Directo

Fuente: Ministerio de la Producción -Tacna

Elaboración: BCRP - Sucursal Arequipa. Departamento de Estudios Económicos.



ANEXO 3

TACNA: PRODUCCION MINERA 1/

PRODUCTOS	2018											2019		PRODUCTOS	
	FEB	MAR	ABR	MAY	JUN	JUL	AGO	SET	OCT	NOV	DIC	ENE	FEB		
MINERIA METÁLICA															MINERIA METÁLICA
Cobre (TMF)	11 213	13 762	12 872	14 682	12 662	15 648	14 565	12 996	13 406	16 081	17 840	14 693	14 369	Cobre (TMF)	
Oro (KGF)	233	281	289	293	235	217	276	304	289	274	390	278	256	Oro (KGF)	
Plata (KGF)	4 455	5 178	5 343	6 148	5 147	6 835	6 264	5 410	5 604	7 038	7 962	6 468	5 978	Plata (KGF)	
Molibdeno (TMF)	353	420	394	288	279	303	389	392	380	348	305	188	171	Molibdeno (TMF)	

1/ Cifras Preliminares

Fuente: Ministerio de Energía y Minas.

Elaboración: BCRP - Sucursal Arequipa. Departamento de Estudios Económicos.

ANEXO 4

TACNA: EXPORTACIONES POR TIPO DE PRODUCTO 1/
(Valor FOB - Millones de US\$)

TIPO	2018											2019		TIPO
	FEB	MAR	ABR	MAY	JUN	JUL	AGO	SET	OCT	NOV	DIC	ENE	FEB	
PRODUCTOS TRADICIONALES	5,7	3,9	9,3	0,6	4,0	2,0	1,3	11,6	1,3	9,5	2,0	8,7	1,9	PRODUCTOS TRADICIONALES
Agropecuario	0,0	0,0	0,0	0,0	0,0	0,1	0,1	0,0	0,0	0,0	0,0	0,0	0,0	Agropecuario
Pesquero	0,0	0,0	0,0	0,0	0,0	0,0	0,0	0,0	0,0	0,0	0,0	0,0	0,0	Pesquero
Minero	5,7	3,9	9,3	0,6	4,0	2,0	1,2	11,6	1,3	9,5	2,0	8,7	1,9	Minero
Petróleo y Derivados	0,0	0,0	0,0	0,0	0,0	0,0	0,0	0,0	0,0	0,0	0	0	0	Petroleo y Derivados
PRODUCTOS NO TRADICIONALES	13,1	10,6	9,0	9,4	9,6	9,7	11,9	9,5	13,4	11,8	20,2	11,5	7,8	PRODUCTOS NO TRADICIONALES
Agropecuario	4,0	4,2	4,0	4,6	4,0	4,5	6,0	4,7	5,2	4,7	4,5	5,4	3,7	Agropecuario
Textiles	0,3	0,4	0,5	0,5	0,5	0,3	0,4	0,3	0,3	0,3	0,4	0,2	0,3	Textiles
Pesquero	6,6	3,5	1,8	2,7	3,5	3,0	3,6	2,4	2,7	3,8	3,9	2,1	2,9	Pesquero
Maderas y papeles	0,7	0,7	0,6	0,8	0,6	0,7	0,8	0,7	0,9	0,7	0,7	0,6	0,7	Maderas y papeles
Químico	0,5	0,5	0,7	0,6	0,7	0,8	0,8	1,1	0,7	0,7	0,8	0,6	0,2	Químico
Mineral no Metálico	0,7	0,4	0,3	0,1	0,1	0,1	0,1	0,1	0,1	0,1	0,1	0,1	0,1	Mineral no Metálico
Siderúrgico	0,1	0,0	0,0	0,0	0,0	0,0	0,0	0,0	0,0	0,1	0,0	0,0	0,0	Siderurgico
Metal Mecánico	0,0	0,5	0,8	0,1	0,0	0,1	0,0	0,0	3,3	1,3	9,7	2,4	0,0	Metal Mecánico
Otros	0,1	0,3	0,2	0,1	0,1	0,1	0,1	0,0	0,2	0,1	0,1	0,1	0,0	Otros
EXPORTACIONES FOB	18,8	14,5	18,2	10,0	13,6	11,7	13,3	21,1	14,8	21,3	22,2	20,2	9,7	EXPORTACIONES FOB

1/ Cifras Preliminares

Fuente: SUNAT.

Elaboración: BCRP - Sucursal Arequipa. Departamento de Estudios Económicos.



ANEXO 5

**TACNA: ESTRUCTURA DE EXPORTACIONES POR PRINCIPALES PAÍSES DE DESTINO
ENERO - FEBRERO
(Valor FOB - Millones de US\$)**

País	Principales Productos	% del Total	Valor FOB acumulado	Estructura % por país
Chile		36,2	10,8	100,0%
	Minerales de molibdeno y sus concentrados		3,9	36,3%
	Automóviles para mas de 16 personas		2,2	20,3%
	Aceitunas		1,3	12,2%
	Papel Higiénico		0,9	8,6%
	Aceitunas preparadas o conservadas, sin congelar		0,3	3,2%
	Pañuelos, toallitas de desmaquillar y toallas		0,2	2,0%
	Orégano fresco o seco		0,2	1,9%
	Las demás placas de polímeros de etileno		0,2	1,7%
	Otros		1,5	13,8%
Italia		13,7	4,1	100,0%
	Cátodos de cobre refinado		3,9	95,9%
	Jibias, globitos, calamares y potas		0,1	2,5%
	Orégano fresco o seco		0,1	1,7%
Brasil		13,5	4,0	100,0%
	Aceitunas preparadas o conservadas, sin congelar		2,6	65,3%
	Orégano fresco o seco		1,0	25,6%
	Otros		0,4	9,1%
Países Bajos		6,9	2,1	100,0%
	Minerales de molibdeno y sus concentrados		2,1	100,0%
Japón		5,6	1,7	100,0%
	Higados, huevas y lechas secos o ahumados		1,6	94,4%
	Moluscos vivos, frescos o refrigerados		0,1	5,6%
Ecuador		4,8	1,4	100,0%
	Filetes y demás carne de pescado, frescos, refrigerados		1,3	87,9%
	Orégano fresco o seco		0,1	9,6%
	Otros		0,0	2,5%
Corea del Sur		3,8	1,1	100,0%
	Minerales de molibdeno y sus concentrados		0,6	54,6%
	Las demás conservas de pescados - Sucedáneos del caviar		0,5	44,6%
	Otros		0,0	0,9%
España		2,5	0,8	100,0%
	Orégano fresco o seco		0,4	55,2%
	Anchoas salado sin secar ni ahumar		0,3	44,6%
	Otros		0,0	0,2%
Otros		13,0	3,9	
TOTAL		100,0	29,9	

Fuente: SUNAT

Elaboración: BCRP - Sucursal Arequipa. Departamento de Estudios Económicos.



ANEXO 6

TACNA: ESTRUCTURA DE EXPORTACIONES POR PRINCIPALES PRODUCTOS

ENERO - FEBRERO
(Valor FOB - Millones de US\$)

Producto	% del Total	Valor FOB acumulado	Estructura % por país
Minerales de molibdeno y sus concentrados	22,2	6,6	100,0%
Chile		3,9	59,3%
Países Bajos		2,1	31,3%
Otros		0,6	9,4%
Cátodos de cobre refinado	13,1	3,9	100,0%
Italia		3,9	100,0%
Aceitunas preparadas o conservadas, sin congelar	10,3	3,1	100,0%
Brasil		2,6	85,5%
Otros		0,4	14,5%
Orégano fresco o seco	7,4	2,2	100,0%
Brasil		1,0	46,5%
Otros		1,2	53,5%
Automóviles para más de 16 personas	7,4	2,2	100,0%
Chile		2,2	100,0%
Higados, Huevas y lechas secos o ahumados	6,5	1,9	100,0%
Japón		1,6	80,9%
Rusia		0,2	10,8%
Otros		0,2	8,4%
Filetes y demás carne de pescado, frescos, refrigerados.	5,6	1,7	100,0%
Ecuador		1,3	74,2%
Otros		0,4	25,8%
Aceitunas	5,1	1,5	100,0%
Chile		1,3	85,9%
Otros		0,2	14,1%
Otros	22,3	6,7	
TOTAL	100,0	29,9	

Fuente: SUNAT

Elaboración: BCRP - Sucursal Arequipa. Departamento de Estudios Económicos.



ANEXO 7

**TACNA: IMPORTACIONES 1/
(Valor FOB - Millones de US\$)**

DESCRIPCIÓN	2018											2019		DESCRIPCIÓN
	FEB	MAR	ABR	MAY	JUN	JUL	AGO	SET	OCT	NOV	DIC	ENE	FEB	
I. BIENES DE CONSUMO	13,4	18,1	17,7	17,3	21,4	21,7	19,7	16,8	19,4	22,3	15,8	13,6	14,3	I. BIENES DE CONSUMO
Bienes de Consumo no Duradero	11,4	16,4	15,7	15,4	19,4	19,6	17,7	14,9	17,2	19,8	13,3	11,4	12,4	Bienes de Consumo no Duradero
Bienes de Consumo Duradero	2,0	1,7	2,0	1,9	2,0	2,1	2,1	1,9	2,2	2,5	2,5	2,2	1,9	Bienes de Consumo Duradero
II. INSUMOS	4,2	5,3	6,5	5,1	4,2	6,0	6,8	6,0	7,2	6,8	5,1	7,7	5,7	II. INSUMOS
Combustibles, Lubricantes y Conexos	0,4	0,5	0,9	0,5	0,0	1,4	1,2	0,9	0,7	0,1	0,2	0,9	0,2	Combustibles, Lubricantes y Conexos
Materias Primas para la Agricultura	0,1	0,1	0,2	0,2	0,6	0,3	0,2	0,3	0,2	0,3	0,1	0,5	0,1	Materias Primas para la Agricultura
Materias Primas para la Industria	3,8	4,8	5,5	4,4	3,6	4,3	5,5	4,8	6,4	6,4	4,8	6,4	5,4	Materias Primas para la Industria
III. BIENES DE CAPITAL Y MATERIALES DE CONSTRUCCIÓN	25,7	59,0	32,1	21,5	24,6	29,6	32,1	20,6	28,7	24,8	41,1	14,4	21,8	III. BIENES DE CAPITAL Y MATERIALES DE CONSTRUCCIÓN
Materiales de Construcción	0,9	1,2	2,1	2,5	1,2	1,3	1,5	0,8	1,3	1,5	1,5	1,1	0,9	Materiales de Construcción
Bienes de Capital para la Agricultura	0,3	0,2	0,3	0,2	0,5	0,4	0,1	0,1	0,3	0,1	0,2	0,2	0,4	Bienes de Capital para la Agricultura
Bienes de Capital para la Industria	3,6	5,3	4,7	3,9	4,3	4,5	7,8	2,5	5,6	4,3	4,1	4,3	4,5	Bienes de Capital para la Industria
Equipos de Transporte	20,8	52,3	25,0	14,9	18,6	23,4	22,7	17,3	21,5	18,9	35,3	8,8	16,0	Equipos de Transporte
TOTAL	43,3	82,5	56,4	44,0	50,3	57,3	58,7	43,4	55,3	53,9	61,9	35,7	41,8	TOTAL

1/ Cifras preliminares

Fuente: Superintendencia Nacional de Aduanas y de Administración Tributaria

Elaboración: BCRP - Sucursal Arequipa. Departamento de Estudios Económicos.

ANEXO 8

TACNA: ESTRUCTURA DE IMPORTACIONES POR PRINCIPALES PAÍSES DE DESTINO
ENERO - FEBRERO
(Valor FOB - Millones de US\$)

País	Principales Productos	% del Total	Valor FOB acumulado	Estructura % por país
Chile		36,2	28,0	100,0%
	Preparaciones para concentración de minerales		2,0	7,0%
	Demás partes destinadas a las máquinas (grúas)		1,8	6,6%
	Los demás duraznos incluidos los grifones y nectarinas		1,5	5,4%
	Bolas y artículos similares para molinos		1,2	4,4%
	Las demás partes de bombas para líquidos		1,1	3,9%
	Abrigos, chaquetones y capas de fibras sintéticas o artificiales		1,1	3,8%
	Cápsulas fulminantes		1,0	3,5%
	Ciruelas y endrinas		0,9	3,4%
	Los demás calzados con parte superior de materia textil		0,9	3,4%
	Manzanas frescas		0,9	3,1%
	Los demás calzados que cubran el tobillo		0,7	2,6%
	Otros		14,8	52,9%
Brasil		23,2	18,0	100,0%
	Los demás Vehículos automóviles para transporte		14,4	79,9%
	Los demás de vehículos		1,5	8,1%
	Camionetas pick-up ensambladas superior a 9,3 t		0,7	4,0%
	Demás partes destinadas a las máquinas (grúas)		0,4	2,0%
	Tractores de carretera para semirremolques		0,3	1,6%
	Otros		0,8	4,4%
Singapur		10,3	8,0	100,0%
	Los demás calzados con parte superior de materia textil		3,5	44,3%
	Los demás calzados con plataforma de madera		1,3	16,5%
	Los demás calzados que cubran el tobillo		1,0	12,1%
	Otros		2,2	27,2%
Zonas Francas Del Perú		9,0	7,0	100,0%
	Ladrillos de construcción		1,4	20,4%
	Radiales		1,4	19,4%
	Ropas de fibras sintéticas o artificiales		1,0	13,9%
	Polietileno de densidad < a 0,94		0,7	10,5%
	Otros		2,5	35,8%
República Popular De China		5,6	4,3	100,0%
	Motocicletas y velocípedos con motor de émbolo > 50 cm ³		0,3	7,7%
	Baúles, maleta con la superficie exterior de hojas de plástico		0,3	6,5%
	Bolsos de mano, incl. c/bandolera o s/asa con la superf. exter. de hojas d		0,3	6,3%
	Otros		3,4	79,5%
Reino Unido		4,5	3,5	100,0%
	Vehículos diesel para transporte de mercancías		1,9	52,8%
	Los demás Vehículos automóviles para transporte		0,8	22,4%
	Tractores de carretera para semirremolques		0,5	14,5%
	Vehículos de peso total con carga > a 6,2 t		0,2	6,1%
	Otros		0,1	4,2%
Otros		11,1	8,6	
TOTAL		100,0	77,5	

Fuente: SUNAT

Elaboración: BCRP - Sucursal Arequipa. Departamento de Estudios Económicos.



ANEXO 9

TACNA: ESTRUCTURA DE IMPORTACIONES POR PRINCIPALES PRODUCTOS

ENERO - FEBRERO

(Valor FOB - Millones de US\$)

Producto	% del Total	Valor FOB acumulado	Estructura % por país
Los demás Vehículos automóviles para transporte	19,8	15,3	100,0%
Brasil		14,4	93,9%
Reino Unido		0,8	5,1%
República Popular De China		0,1	0,9%
Los demás calzados con parte superior de materia textil	6,0	4,7	100,0%
Singapur		3,5	75,7%
Chile		0,9	20,2%
Estados Unidos		0,1	2,4%
Otros		0,1	1,8%
Demás partes destinadas a las máquinas (grúas)	2,8	2,2	100,0%
Chile		1,8	83,9%
Brasil		0,4	16,1%
Los demás calzados que cubran el tobillo	2,8	2,2	100,0%
Singapur		1,0	43,8%
Chile		0,7	33,1%
Zonas Francas Del Perú		0,3	13,7%
Otros		0,2	9,4%
Vehículos diesel para transporte de mercancías	2,6	2,0	100,0%
Reino Unido		1,9	91,8%
Otros		0,2	8,2%
Preparaciones para concentración de minerales	2,5	2,0	100,0%
Chile		2,0	100,0%
Los demás calzados con plataforma de madera	2,1	1,6	100,0%
Singapur		1,3	80,0%
Estados Unidos		0,2	9,4%
Otros		0,2	10,7%
Duraznos (melocotones)	2,0	1,5	100,0%
Chile		1,5	100,0%
Otros	59,3	46,0	
TOTAL	100,0	77,5	

Fuente: SUNAT

Elaboración: BCRP - Sucursal Arequipa. Departamento de Estudios Económicos.



ANEXO 10

TACNA: INGRESOS RECAUDADOS POR EL GOBIERNO CENTRAL
(Millones de soles)

	2018												2019		
	ENE	FEB	MAR	ABR	MAY	JUN	JUL	AGO	SET	OCT	NOV	DIC	ENE	FEB	
I. INGRESOS TRIBUTARIOS	53	50	60	69	51	51	63	51	56	50	58	60	54	42	I. INGRESOS TRIBUTARIOS
1. Impuesto a los Ingresos	11	8	10	18	10	8	9	9	8	9	9	9	10	10	1. Impuesto a los Ingresos
- Personas Naturales	3	3	3	3	3	3	3	3	2	3	2	2	4	3	- Personas Naturales
- Personas Jurídicas	7	5	6	6	5	5	5	5	5	6	6	6	7	6	- Personas Jurídicas
- Regularizaciones	0	0	2	9	1	0	0	0	0	0	0	0	0	2	- Regularizaciones
2. Impuesto a la Importación	4	4	4	5	5	6	6	5	5	6	7	5	4	3	2. Impuesto a la Importación
3. Impuesto General a las Ventas	35	35	44	44	35	36	47	35	41	33	41	44	37	27	3. Impuesto General a las Ventas
- Operaciones Internas	8	6	6	6	7	8	9	6	6	6	5	6	7	6	- Operaciones Internas
- Operaciones Externas	28	29	38	38	28	28	38	29	35	27	36	38	30	20	- Operaciones Externas
4. Impuesto Selectivo al Consumo	0	0	0	0	0	0	0	0	0	0	0	0	0	0	4. Impuesto Selectivo al Consumo
5. Otros Ingresos Tributarios	2	2	2	2	2	1	2	1	2	1	1	1	2	1	5. Otros Ingresos Tributarios
II. INGR. NO TRIBUTARIOS	0	0	0	0	0	0	0	0	0	0	0	0	0	0	II. INGR. NO TRIBUTARIOS
INGRESOS CORRIENTES (I+II)	53	50	60	69	51	52	64	51	56	50	59	60	55	42	INGRESOS CORRIENTES (I+II)

Fuente: SUNAT

Elaboración: BCRP, Sucursal Arequipa. Departamento de Estudios Económicos.



ANEXO 11

TACNA: EJECUCIÓN DE GASTOS DEL GOBIERNO NACIONAL 3/
(Millones de soles)

	2018											2019		
	FEB	MAR	ABR	MAY	JUN	JUL	AGO	SET	OCT	NOV	DIC	ENE	FEB	
GASTOS NO FINANCIEROS	50	51	42	53	40	67	42	50	46	45	77	51	51	GASTOS NO FINANCIEROS
A. GASTOS CORRIENTES	37	36	37	44	37	50	39	43	35	38	50	43	41	A. GASTOS CORRIENTES
1. Remuneraciones	22	23	23	22	21	26	21	19	19	20	23	21	22	1. Remuneraciones
2. Bienes y servicios	7	9	9	10	10	10	10	9	11	11	16	5	9	2. Bienes y servicios
3. Transferencias 1/	9	4	6	12	6	14	8	16	6	7	11	17	11	3. Transferencias 1/
B. GASTOS DE CAPITAL	12	15	5	9	3	17	3	7	11	8	27	8	10	B. GASTOS DE CAPITAL
1. Formación bruta de capital	12	15	5	9	2	17	3	7	10	8	26	8	10	1. Formación bruta de capital
2. Otros gastos de capital 2/	0	0	0	0	1	0	0	0	1	0	1	0	0	2. Otros gastos de capital 2/

1/ Incluye el pago de pensiones, donaciones, transferencias y otros gastos corrientes.

2/ Incluye donaciones y transferencias.

3/ Información actualizada al 28 de febrero de 2019.

Fuente: MEF

Elaboración: BCRP, Sucursal Arequipa. Departamento de Estudios Económicos.

ANEXO 12

TACNA: EJECUCIÓN DE GASTOS DEL GOBIERNO REGIONAL 3/
(Millones de soles)

	2018											2019		
	FEB	MAR	ABR	MAY	JUN	JUL	AGO	SET	OCT	NOV	DIC	ENE	FEB	
GASTOS NO FINANCIEROS	48	35	74	31	47	49	69	37	40	40	62	33	31	GASTOS NO FINANCIEROS
A. GASTOS CORRIENTES	29	30	32	32	39	42	32	33	35	34	54	31	30	A. GASTOS CORRIENTES
1. Remuneraciones	22	22	23	22	22	25	22	22	23	22	31	25	23	1. Remuneraciones
2. Bienes y servicios	4	5	6	6	6	7	7	7	9	8	17	2	3	2. Bienes y servicios
3. Transferencias 1/	3	3	3	3	1	9	3	4	4	3	7	4	3	3. Transferencias 1/
B. GASTOS DE CAPITAL	19	5	42	-1	17	7	37	4	5	7	7	2	1	B. GASTOS DE CAPITAL
1. Formación bruta de capital	19	5	42	-1	17	7	37	4	5	7	7	2	1	1. Formación bruta de capital
2. Otros gastos de capital 2/	0	0	0	0	0	0	0	0	0	0	0	0	0	2. Otros gastos de capital 2/

1/ Incluye el pago de pensiones, donaciones, transferencias y otros gastos corrientes.

2/ Incluye donaciones y transferencias.

3/ Información actualizada al 28 de febrero de 2019.

Fuente: MEF

Elaboración: BCRP, Sucursal Arequipa. Departamento de Estudios Económicos.



ANEXO 13

TACNA: EJECUCIÓN DE GASTOS DE LOS GOBIERNOS LOCALES 3/
(Millones de soles)

	2018											2019		
	FEB	MAR	ABR	MAY	JUN	JUL	AGO	SET	OCT	NOV	DIC	ENE	FEB	
GASTOS NO FINANCIEROS	24	27	34	32	33	44	41	34	42	43	70	6	19	GASTOS NO FINANCIEROS
A. GASTOS CORRIENTES	13	16	18	21	16	20	15	15	17	20	33	6	13	A. GASTOS CORRIENTES
1. Remuneraciones	6	5	5	7	6	7	6	6	6	8	10	5	6	1. Remuneraciones
2. Bienes y servicios	6	11	12	13	10	12	9	9	10	11	21	1	6	2. Bienes y servicios
3. Transferencias 1/	0	1	1	1	1	1	1	1	1	1	2	0	0	3. Transferencias 1/
B. GASTOS DE CAPITAL	12	11	16	11	17	23	26	19	25	23	37	0	6	B. GASTOS DE CAPITAL
1. Formación bruta de capital	12	11	16	11	17	23	25	19	25	23	37	0	6	1. Formación bruta de capital
2. Otros gastos de capital 2/	0	0	0	0	0	0	0	0	0	0	0	0	0	2. Otros gastos de capital 2/

1/ Incluye el pago de pensiones, donaciones, transferencias y otros gastos corrientes.

2/ Incluye donaciones y transferencias.

3/ Información actualizada al 28 de febrero de 2019.

Fuente: MEF

Elaboración: BCRP, Sucursal Arequipa. Departamento de Estudios Económicos.

ANEXO 14

TACNA: CRÉDITOS
(Saldo en millones de soles)

ENTIDADES	2018												2019	ENTIDADES
	ENE	FEB	MAR	ABR	MAY	JUN	JUL	AGO	SET	OCT	NOV	DIC	ENE	
I. BANCO DE LA NACIÓN	82	84	84	85	86	86	86	86	87	87	87	88	89	I. BANCO DE LA NACIÓN
II. AGROBANCO	21	20	19	18	18	17	17	17	17	16	15	15	15	II. AGROBANCO
III. BANCA MÚLTIPLE	1415	1422	1425	1462	1484	1497	1498	1499	1510	1523	1532	1529	1501	III. BANCA MÚLTIPLE
IV. INSTIT. NO BANCARIAS	782	789	800	810	825	836	843	855	868	883	902	916	916	IV. INSTIT. NO BANCARIAS
Empresas Financieras	186	186	188	190	193	194	194	196	198	202	206	209	207	Empresas Financieras
Cajas Municipales	595	602	610	619	629	637	643	653	664	675	690	700	702	Cajas Municipales
Cajas Rurales	0	0	0	0	3	5	5	5	5	5	1	6	6	Cajas Rurales
Edpymes	1	1	1	1	1	1	1	1	1	1	1	1	1	Edpymes
TOTAL (I+II+III)	2299	2315	2328	2376	2413	2436	2443	2456	2481	2509	2537	2548	2521	TOTAL (I+II+III)
Moneda Nacional	2066	2086	2105	2150	2183	2203	2217	2227	2250	2270	2301	2321	2312	Moneda Nacional
Moneda Extranjera	233	229	224	226	230	233	226	229	231	239	236	228	209	Moneda Extranjera

Fuente: SBS y AFP

Elaboración: BCRP, Sucursal Arequipa. Departamento de Estudios Económicos.



ANEXO 15

TACNA: DEPÓSITOS
(Saldo en millones de soles)

ENTIDADES	2018												2018	ENTIDADES
	ENE	MAR	MAR	ABR	MAY	JUN	JUL	AGO	SET	OCT	NOV	DIC	ENE	
I. BANCO DE LA NACIÓN	264	261	263	265	256	253	266	261	260	263	259	263	267	I. BANCO DE LA NACIÓN
II. BANCA MÚLTIPLE	936	943	945	932	927	956	955	955	946	657	960	1056	964	II. BANCA MÚLTIPLE
III. INSTIT. NO BANCARIAS	519	532	535	541	550	546	552	553	551	552	561	551	563	III. INST. NO BANCARIAS
Empresas Financieras	24	24	25	26	27	27	28	28	28	29	30	31	33	Empresas Financieras
Cajas Municipales	495	507	510	515	523	518	524	524	522	522	529	519	529	Cajas Municipales
Cajas Rurales	0	0	0	0	0	0	0	0	1	1	1	1	1	Cajas Rurales
TOTAL (I+II+III)	1719	1735	1742	1738	1733	1755	1773	1770	1757	1772	1780	1870	1790	TOTAL (I+II+III)
Moneda Nacional	1272	1286	1281	1264	1254	1264	1304	1309	1316	1311	1333	1370	1371	Moneda Nacional
Moneda Extranjera	447	450	460	474	478	491	468	461	440	461	447	499	419	Moneda Extranjera

Fuente: SBS y AFP

Elaboración: BCRP, Sucursal Arequipa. Departamento de Estudios Económicos.

