

BANCO CENTRAL DE RESERVA DEL PERU

SUCURSAL AREQUIPA



TACNA: Síntesis de Actividad Económica

Enero 2019¹

Departamento de Estudios Económicos

¹ En el presente informe participaron: Lizzie Jugo, Nilda Cabrera, Alberto Carrasco y Angel Frisancho.

ÍNDICE

Página

RESUMEN EJECUTIVO	3
I. ACTIVIDAD PRODUCTIVA.....	5
1. Actividad primaria	5
1.1 Sector agropecuario	5
1.2 Sector pesca.....	7
1.3 Sector minería	7
2. Otros indicadores sectoriales	8
2.1 Arribos a los establecimientos de hospedaje	8
II. SECTOR EXTERNO	9
1. Exportaciones	9
III. CRÉDITOS Y DEPÓSITOS	10
1. Créditos	10
2. Depósitos	11
IV. EJECUCIÓN DEL PRESUPUESTO DE GASTOS DEL GOBIERNO GENERAL.....	13
1. Ejecución del gasto corriente no financiero.....	13
2. Ejecución del gasto de capital	13
V. ANEXOS	16



RESUMEN EJECUTIVO

Principales hechos de importancia

- En el mes de enero, el sector **agropecuario** y la **pesca** registraron caídas de 6,2 y 53,4 por ciento, respectivamente. En contraste, se registró un crecimiento de 8,0 por ciento en el sector **minero**.
- En relación a otros **indicadores económicos**, se observó una contracción en la **inversión pública** de 30,5 por ciento, respecto al período comparativo interanual. En tanto que, en diciembre de 2018, los **créditos** y **depósitos** alcanzaron crecimientos de 12,0 y 7,1 por ciento, respectivamente.

Actividad primaria

- En enero, el **sector agropecuario** se contrajo 6,2 por ciento en el período interanual, ante la menor producción del subsector agrícola (-11,2 por ciento), asociada a aquellos cultivos orientados al mercado interno. Dicho resultado fue atenuado por el mayor dinamismo reportado en los cultivos orientados al mercado externo y la agroindustria (29,7 por ciento), así como de la actividad pecuaria (1,7 por ciento).
- El **sector pesca** reportó una caída de 53,4 por ciento, explicada por la menor extracción de recursos hidrobiológicos dirigidos al consumo humano directo en su línea de fresco (-55,4 por ciento), vinculada a especies como bonito, caballa, jurel y lorna, entre otros.
- Por otra parte, el **sector minero**, se expandió 8,0 por ciento respecto al período comparativo del 2018, debido principalmente a la mayor producción de concentrados de cobre (19,3 por ciento) y, en menor medida, de oro (12,3 por ciento) y plata (30,6 por ciento). En contraste, se reportó una desaceleración en la extracción de molibdeno (-38,6 por ciento), lo que contrarrestó parcialmente el resultado final del sector.

Otros indicadores de actividad económica

- En diciembre, el **arribo de turistas** alcanzó a 51 360 personas, reportando una caída de 4,6 por ciento en el período interanual, ante la menor afluencia de turistas nacionales (-10,6 por ciento). Entre enero y diciembre, el número de turistas incrementó en 2,0 por ciento respecto al mismo período del año anterior, debido a las mayores visitas de turistas extranjeros (10,2 por ciento), principalmente procedentes de Chile.
- Las **exportaciones**, en enero de 2019, reportaron una expansión de 31,7 por ciento respecto al mismo mes del año anterior, impulsada por los mayores envíos tradicionales (636,8 por ciento) vinculados a productos mineros (637,4 por ciento). De otro lado, se reportaron menores embarques no tradicionales (-19,1 por ciento), asociados a productos pesqueros (-73,4 por ciento), minerales no metálicos (-76,3 por ciento) y productos textiles (-47,7 por ciento), entre los principales.
- Al cierre del año 2018, los **créditos**, registraron un saldo de S/ 2 548 millones, creciendo en 12,0 por ciento respecto al mismo mes de 2017, principalmente por las mayores colocaciones de la Banca Múltiple en moneda nacional; en tanto que, los **depósitos** reportaron un crecimiento de 7,1 por ciento frente al nivel alcanzado en el mismo mes del año anterior, impulsado por las mayores captaciones de la Banca Múltiple y las Cajas Municipales.
- En enero, la **inversión pública** alcanzó a S/ 10,0 millones, lo que representó una caída de 30,5 por ciento respecto al período comparativo interanual, debido a la menor ejecución de los

Gobiernos locales (95,8 por ciento). Dicho resultado fue contrarrestado parcialmente por los mayores gastos ejecutados del Gobierno nacional (30,2 por ciento) y del Gobierno regional (26,7 por ciento).

CUADRO N° 1
OTROS INDICADORES DE ACTIVIDAD ECONOMICA
 (Variación % respecto a similar mes del año anterior)

		Ago.18	Sep.18	Oct.18	Nov.18	Dic.18	Ene.19					
Arribos a establecimientos de hospedaje	↑	7,9	↓	-1,3	↓	-1,2	↑	12,5	↓	-4,6	-	
Exportaciones	↓	-16,1	↑	52,0	↓	-10,2	↑	37,8	↑	38,2	↑	31,7
Crédito total 2/	↑	17,1	↑	12,7	↑	15,8	↑	14,5	↑	12,0	-	
Depósitos2/	↑	9,5	↑	8,2	↑	7,8	↑	6,6	↑	7,1	-	
Inversión Pública 1/	↑	19,2	↓	-49,7	↓	-9,1	↓	-41,3	↓	-56,1	↓	-30,5

1/ En términos reales

2/ En términos nominales

Fuente: BCRP – Sucursal Arequipa, SBS, SUNAT, y MEF.

I. ACTIVIDAD PRODUCTIVA

1. Actividad primaria

1.1 Sector agropecuario

- En enero, la **actividad agropecuaria** reportó una contracción de 6,2 por ciento en el periodo interanual, debido al menor dinamismo registrado en el subsector agrícola (-11,2 por ciento), ante los menores cultivos orientados al mercado interno (-27,9 por ciento). En contraste, se evidenció un crecimiento de la producción agrícola destinada a la exportación y agroindustria (29,7 por ciento), así como en el subsector pecuario (1,7 por ciento).

CUADRO N° 2
SECTOR AGROPECUARIO 1/
(Miles de toneladas)

Subsectores	Estructura		Enero		Contribución al crecimiento 3/
	Porcentual 2016 2/	2018	2019	Var. %	
SECTOR AGRÍCOLA	60,0			-11,2	-6,9
Orientada al mercado externo y agroindustria 2/	38,7			29,7	8,6
Cebolla	2,7	0,8	1,1	34,1	0,5
Olivo	17,5	0,0	0,0	-	-
Orégano	13,9	0,3	0,5	40,7	2,6
Sandía	1,0	2,1	4,4	114,4	3,2
Vid	2,8	1,0	1,0	-4,1	-0,2
Orientada al mercado interno 2/	21,3			-27,9	-19,8
Alfalfa	8,0	21,4	21,0	-1,9	0,0
Aji	2,0	3,2	0,8	-75,0	-11,4
Frijol Vainita	0,6	0,0	0,0	-	-
Maiz amiláceo	0,2	0,0	0,0	-	-
Maiz chala	3,3	13,0	12,3	-5,5	-0,2
Maiz choclo	0,3	0,3	0,0	-91,7	-0,6
Melocotón	0,3	0,2	0,2	42,0	0,3
Papa	0,8	0,6	0,1	-84,0	-0,9
Pera	0,3	0,1	0,4	250,9	0,9
Pimiento	0,7	0,3	0,3	-12,9	-0,2
Tomate	1,5	0,7	1,2	79,6	1,4
Zapallo	1,3	2,5	1,3	-49,4	-1,9
SECTOR PECUARIO	40,0			1,7	0,7
Carne de ave 4/	26,0	1,7	1,8	2,5	0,6
Carne de ovino 4/	0,2	0,0	0,0	1,7	0,0
Carne de porcino 4/	2,4	0,2	0,2	0,9	0,0
Carne de vacuno 4/	1,3	0,1	0,1	-0,4	0,0
Fibra Alpaca	0,4	0,0	0,0	-	-
Huevos	4,0	0,5	0,5	0,7	0,0
Leche	5,4	2,0	2,0	0,4	0,0
SECTOR AGROPECUARIO	100,0			-6,2	-6,2

1/ Cifras preliminares.

2/ Estimado a precios de 2007.

3/ En base a la estructura de similar periodo de 2017.

4/ Peso Neto.

Fuente: Ministerio de Agricultura y Riego y Gerencia Regional de Agricultura y Riego - Tacna.

Elaboración: BCRP - Sucursal Arequipa. Departamento de Estudios Económicos.

- El menor dinamismo de la **actividad agrícola** se debió a la menor producción dirigida al mercado interno asociada principalmente a las menores áreas cosechadas de ají (-75,0 por ciento) y, en menor medida, de zapallo (-49,4 por ciento), papa (-84,0 por ciento) y maíz choclo (-91,7 por ciento), entre los principales cultivos; en tanto que, la producción agrícola



orientada al mercado externo y agroindustria registró un incremento en su producción, ante los mayores rendimientos por hectárea de algunos productos como la sandía (114,4 por ciento), orégano (40,7 por ciento) y cebolla (34,1 por ciento).

- Asimismo, la expansión de la actividad pecuaria se explicó principalmente por la mayor producción de carne de ave (2,5 por ciento) y, en menor medida, de carne de ovino (1,7 por ciento), carne de porcino (0,9 por ciento), huevos (0,7 por ciento) y leche (0,4 por ciento), debido a un incremento en los rendimientos por unidad ganadera productora; mientras que, se registró una menor producción de carne vacuna (-0,4 por ciento), debido a la menor disponibilidad de unidades para la saca. Finalmente, no se registró producción de fibra de alpaca, asociada a anomalías climáticas registradas en zonas alto andinas.
- La presente campaña de siembras (2018/2019) mostró una contracción de 23,7 por ciento respecto al mismo período de la campaña anterior (2017/2018), traduciéndose en un total de 5 478 hectáreas instaladas. Este resultado es explicado por las menores áreas instaladas de cultivos permanentes y semipermanentes (-74,8 por ciento), fundamentalmente de olivo (-93,5 por ciento) y, en menor medida, de orégano (-75,6 por ciento) y manzana (-80,0 por ciento). De igual forma, se registraron menores áreas sembradas de cultivos transitorios (-6,1 por ciento), tales como cebolla (-37,8 por ciento), papa (-23,9 por ciento), ají (-5,5 por ciento), zapallo (-31,7 por ciento), ají paprika (-89,8 por ciento), entre otros.

CUADRO N° 3
SUPERFICIE SEMBRADA 1/
(Hectáreas)

	Campaña agrícola 2/		Variación	
	2017/2018	2018/2019	Absoluta	Porcentual
Cultivos Transitorios	5 343	5 016	-327	-6,1
Ají	1 075	1 016	-59	-5,5
Ají paprika	59	6	-53	-89,8
Arveja grano verde	12	5	-7	-58,3
Camote	73	74	1	1,4
Cebolla	399	248	-151	-37,8
Haba grano verde	81	40	-41	-50,6
Maíz amarillo duro	15	5	-10	-66,7
Maíz amiláceo	497	600	103	20,7
Maíz chala	1 372	1 387	15	1,1
Maíz choclo	115	56	-59	-51,3
Papa	439	334	-105	-23,9
Sandía	242	298	56	23,1
Tomate	140	107	-33	-23,6
Zapallo	164	112	-52	-31,7
Otros	660	728	68	10,3
Cultivos Permanentes y Semipermanentes	1 834	462	- 1 372	-74,8
Alfalfa	14	51	37	264,3
Manzana	10	2	-8	-80,0
Melon	39	69	30	76,9
Olivo	1 275	83	-1 192	-93,5
Orégano	405	99	-306	-75,6
Vid	0	0	0	-
Otros	91	158	67	73,6
Total	7 177	5 478	-1 699	-23,7

1/ Cifras preliminares.

2/ De agosto a enero.

Fuente: Gerencia Regional de Agricultura y Riego - Tacna.

Elaboración: BCRP - Sucursal Arequipa. Departamento de Estudios Económicos.

1.2 Sector pesca

- En el mes de enero, **el sector pesca** experimentó una caída de 53,4 por ciento respecto al mismo mes del año anterior, fundamentado por el menor desembarque de recursos hidrobiológicos dirigidos al consumo humano directo relacionados a su línea de fresco (-55,4 por ciento), donde resaltan especies como el bonito, caballa, jurel, y lorna, entre los principales. De otro lado, no se registró volumen de producción para la línea de congelado.

CUADRO N° 4
SECTOR PESCA 1/
(Toneladas)

	Enero		
	2018	2019	Var.%
Consumo Humano Directo	441	197	-55,4
Fresco	440	196	-55,4
Congelado	0	0	-
Seco	0	0	0,0
SECTOR PESCA 2/			-53,4

1/ Cifras preliminares.

2/ Estimado a precios de 2007.

Fuente: Gerencia de la Producción - Tacna.

Elaboración: BCRP - Sucursal Arequipa. Departamento de Estudios Económicos

1.3 Sector minería

- Durante el primer mes del año, la **actividad minera** registró un crecimiento de 8,0 por ciento, sustentado básicamente por los mayores niveles de producción de cobre (19,3 por ciento) en la unidad Acumulación de Toquepala 1 de la minera Southern Perú Copper Corporation (SPCC). Asimismo, se incrementaron los niveles de producción de oro (12,3 por ciento) y plata (30,6 por ciento) ante la mayor recuperación de minerales en los procesos de lixiviación y flotación de las unidades Frontera Uno y Acumulación de Toquepala 1, correspondientes a las mineras MINSUR y SPCC, respectivamente. De otro lado, se reportó una menor producción de concentrados de molibdeno (-38,6 por ciento) en el proceso de lixiviación de la unidad Toquepala 1 de la empresa SPCC. De esta manera, Tacna mantuvo la tercera posición en la producción de molibdeno a nivel nacional, con una participación de 9,4 por ciento; mientras que, avanzó al quinto lugar en la producción cuprífera, con un aporte del 7,3 por ciento al total país.

CUADRO N° 5
SECTOR MINERÍA 1/

(Variación % real respecto a similar periodo del año anterior)

Mineral	Estructura Porcentual 2017 2/	Enero			Contribución al crecimiento 3/
		2018	2019	Var.%	
Cobre (TMF)	70,3	12 314	14 693	19,3	14,0
Oro (KFG)	6,1	261	293	12,3	0,7
Plata (KGF)	2,0	4 953	6 468	30,6	0,6
Molibdeno (TMF)	21,6	307	188	-38,6	-7,4
SECTOR MINERÍA 2/	100,0			8,0	8,0

1/ Cifras preliminares.

2/ Estimado a precios de 2007.

3/ En base a la estructura de similar periodo de 2017.

Fuente: Ministerio de Energía y Minas.

Elaboración: BCRP - Sucursal Arequipa. Departamento de Estudios Económicos.

- Por otro lado, la región, registró una caída en las inversiones mineras (-57,1 por ciento) a nivel nacional, sustentado básicamente por las menores inversiones de las mineras SPCC (-37,3 por ciento) y MINSUR.S.A. (-70,5 por ciento).

GRÁFICO N° 1
VARIACION DE LA PRODUCCIÓN MINERA
 (Variación % real respecto a similar mes del año anterior)

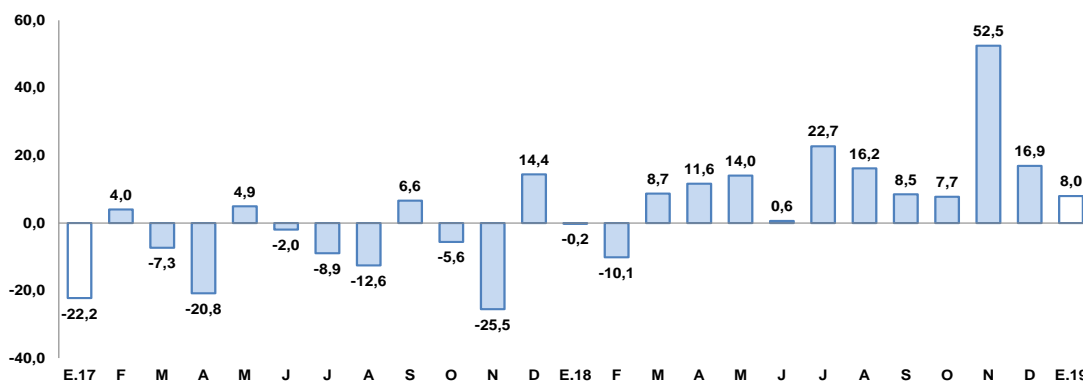

Fuente: Ministerio de Energía y Minas.
 Elaboración: BCRP, Sucursal Arequipa, Departamento de Estudios Económicos

- La **cotización internacional de los principales metales**, en el periodo mensual, reportaron variaciones mixtas. El precio promedio del cobre (US\$/TM 5 933) se contrajo en 2,4 por ciento, debido a la tensión comercial entre Estados Unidos y China, además de la falta de dinamismo en el mercado global; y el zinc (CUS\$/lb. 116), cayó 2,6 por ciento, ante la desaceleración de China. Por otra parte, se reportó un resultado positivo en el precio promedio del oro (US\$/oz.tr. 1 291) de 3,2 por ciento y avanzaron los precios promedios de la plata (US\$/oz.tr. 16) y plomo (CUS\$/lb 90) en 5,9 y 1,4 por ciento, respectivamente.

2. Otros indicadores sectoriales

2.1 Arribos a los establecimientos de hospedaje

- En diciembre, el **arribo de turistas** fue de 51 360 personas, lo que representó una contracción de 4,6 por ciento en el periodo interanual, ante la menor afluencia de turistas nacionales (-10,6 por ciento); resultado que fue atenuado, parcialmente, por el mayor arribo de turistas extranjeros (6,7 por ciento). Según su procedencia, el arribo de turistas extranjeros en su mayoría fue de Chile (89,9 por ciento), Venezuela (2,2 por ciento), Bolivia (1,6 por ciento) y Argentina (1,5 por ciento); mientras que, en el caso de los turistas nacionales, fueron principalmente de Lima (23,3 por ciento), Arequipa (18,0 por ciento), Puno (10,5 por ciento), Moquegua (7,6 por ciento), entre otros. El **promedio de permanencia** de los turistas extranjeros y nacionales alcanzó a 1,66 y 1,33 días, respectivamente.

GRAFICO N° 2
VARIACIÓN DE ARRIBOS A ESTABLECIMIENTOS DE HOSPEDAJE
 (Variación %)

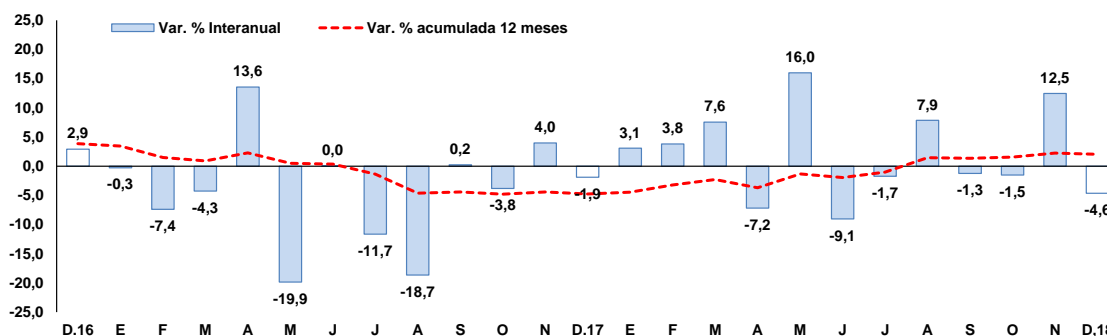

Fuente: Encuesta Mensual a Establecimientos de Hospedaje- MINCETUR.
 Elaboración: BCRP, Sucursal Arequipa, Departamento de Estudios Económicos.

- Entre enero y diciembre, el número de turistas que visitó Tacna alcanzó a 675 796, registrando un crecimiento de 2,0 por ciento frente al comparativo, debido al incremento de turistas extranjeros en 10,2 por ciento; en tanto que, en contraste, el arribo de turistas nacionales disminuyó en 2,7 por ciento, atenuando parcialmente el resultado final del sector.
- En el mismo período, la concurrencia a los sitios turísticos de la región mostró un comportamiento mixto. Al respecto, se registró un crecimiento de 10,1 por ciento en el número de visitantes al Museo Histórico Regional de Tacna, impulsado por la mayor afluencia de turistas extranjeros; en tanto que, se observó un menor dinamismo en las visitas al Museo de Sitio Las Peñas, decreciendo en 63,7 por ciento, respecto al total alcanzado en 2017.

II. SECTOR EXTERNO

1. Exportaciones

- En enero, las **exportaciones** alcanzaron la suma de US\$ 20,0 millones, reportando un crecimiento de 31,7 por ciento respecto al mismo mes del año 2018, explicado básicamente por la mayor demanda externa de productos tradicionales (636,8 por ciento) vinculados a productos mineros (637,4 por ciento), como cobre. En contraste, se registraron menores envíos no tradicionales (-19,1 por ciento) asociados a productos pesqueros (-73,4 por ciento), como pescado seco y congelado, crustáceos y moluscos congelados, entre otros; minerales no metálicos (-76,3 por ciento), como cemento y materiales de construcción; y textiles (-47,7 por ciento), como prendas de vestir y fibras textiles; entre los principales.
- **Los principales destinos** de las exportaciones estuvieron concentrados en cinco países, que representaron el 84,0 por ciento del total exportado. En primer lugar, se ubicó Chile (38,0 por ciento), seguido por Italia (20,2 por ciento), Brasil (11,3 por ciento), Países Bajos (10,3 por ciento) y Ecuador (4,1 por ciento). A nivel de productos, a Chile fueron enviados principalmente, minerales de molibdeno y sus concentrados (35,2 por ciento), vehículos para más de 16 personas (28,9 por ciento) y aceitunas (10,2 por ciento); en tanto que, a Italia se enviaron cátodos de cobre refinado (97,0 por ciento); a Brasil, se enviaron aceitunas preparadas sin congelar (64,2 por ciento) y orégano fresco o seco (23,5 por ciento); a los Países Bajos, se embarcaron minerales de molibdeno y sus concentrados (100,0 por ciento); y a Ecuador, se despacharon filetes y demás carnes de pescado frescos y refrigerados (85,1 por ciento), entre otros.

CUADRO N° 7
EXPORTACIONES POR GRUPO DE PRODUCTOS 1/
(Valor FOB en millones de US\$)

TIPO	Enero		
	2018	2019	Var.%
PRODUCTOS TRADICIONALES	1,2	8,7	636,8
Pesqueros	0,0	0,0	-
Agrícolas	0,0	0,0	-100,0
Mineros	1,2	8,7	637,4
Petróleo y Derivados	0,0	0,0	-
PRODUCTOS NO TRADICIONALES	14,0	11,4	-19,1
Agropecuario	4,4	5,4	22,0
Pesquero	7,7	2,1	-73,4
Textiles	0,3	0,2	-47,7
Maderas y papeles y sus derivados	0,6	0,6	-1,0
Químicos	0,3	0,6	68,9
Minerales no metálicos	0,4	0,1	-76,3
Sidero-Metalúrgicos	0,0	0,0	-87,8
Metal-mecánicos	0,1	2,4	2444,5
Otros	0,1	0,1	-0,5
TOTAL EXPORTACIONES	15,2	20,0	31,7

1/ Cifras preliminares.

Fuente: SUNAT.

Elaboración: BCRP - Sucursal Arequipa. Departamento de Estudios Económicos.

- Dentro de los **principales productos** exportados, destacaron los minerales de molibdeno y sus concentrados, que alcanzaron la mayor participación (23,7 por ciento) y cuyos principales países destino fueron Chile (56,4 por ciento) y los Países Bajos (43,6 por ciento); mientras que, como el segundo producto más exportado, se registraron a los cátodos de cobre refinado (19,6 por ciento), enviados en su totalidad a Italia (100,0 por ciento) y, en tercer lugar, se ubicaron los automóviles para más de 16 personas (11,0 por ciento) cuyo destino fue Chile.

III. CRÉDITOS Y DEPÓSITOS

1. Créditos

- Los **créditos**, al finalizar el mes de diciembre, registraron un saldo de S/ 2 548 millones, expandiéndose en 12,0 por ciento respecto al comparativo interanual. El Banco de la Nación colocó el 3,5 por ciento del total y sus saldos crecieron en 9,8 por ciento, Agrobanco participó con el 0,6 por ciento y reportó una contracción en sus colocaciones de 26,1 por ciento, la Banca Múltiple colocó el 60,0 por ciento del crédito total y sus saldos se expandieron en 9,6 por ciento; en tanto que, las Instituciones No Bancarias participaron del 35,9 por ciento y mostraron un alza de 17,5 por ciento, ante la expansión de los saldos correspondientes a las Cajas Municipales (18,2 por ciento) y las Financieras (12,2 por ciento).
- En relación al **tipo de moneda**, los créditos en moneda nacional tuvieron una participación de 91,1 por ciento del total de colocaciones y alcanzaron una expansión de 13,8 por ciento en el período interanual; mientras que, los créditos otorgados en moneda extranjera, que representaron el 8,9 por ciento de las operaciones restantes, mostraron una contracción de 3,7 por ciento. El **coeficiente de dolarización** fue de 8,9 por ciento, situándose en 1,5 puntos porcentuales por debajo del valor registrado en diciembre de 2018.

CUADRO N° 8
CREDITO DIRECTO
(Saldos en millones de soles)

	Estructura %	Diciembre		Var.% Nominal
	Dic-18	2017	2018	Dic-18 / Dic-17
Banco de la Nación 1/	3,5	80	88	9,8
Agrobanco 2/	0,6	21	15	-26,1
Banca múltiple	60,0	1395	1529	9,6
Instituciones no bancarias	35,9	780	916	17,5
Financieras	8,2	186	209	12,2
Cajas Municipales	27,5	592	700	18,2
Cajas Rurales	0,2	0	6	-
Edpymes	0,0	1	1	-30,9
Arrendamiento Financiero	0,0	0	0	-
TOTAL	100,0	2276	2548	12,0
Empresas	64,3	1491	1638	9,9
Personas	35,7	785	910	16,0
Consumo	27,8	607	707	16,6
Hipotecario	8,0	178	203	13,9
MN	91,1	2039	2321	13,8
ME	8,9	237	228	-3,7
ME (Millo.US\$)		73	68	-7,5

1/ Considera sólo los créditos de consumo e hipotecario.

2/ No considera los créditos a las demás empresas del sistema financiero.

Fuente: SBS y AFP.

Elaboración: BCRP, Sucursal Arequipa, Departamento de Estudios Económicos.

- Según el **tipo de crédito**, las mayores colocaciones correspondieron a créditos a empresas, que registraron una participación de 64,3 por ciento, expandiéndose en 9,9 por ciento y los créditos dirigidos a las personas representaron el 35,7 por ciento de las colocaciones y

crecieron en 16,0 por ciento; mientras que, al interior de ellos, los créditos de consumo e hipotecarios se incrementaron en 16,6 y 13,9 por ciento, respectivamente.

GRAFICO N° 4
VARIACIÓN DEL CREDITO DIRECTO
(Variación % respecto a similar mes del año anterior)

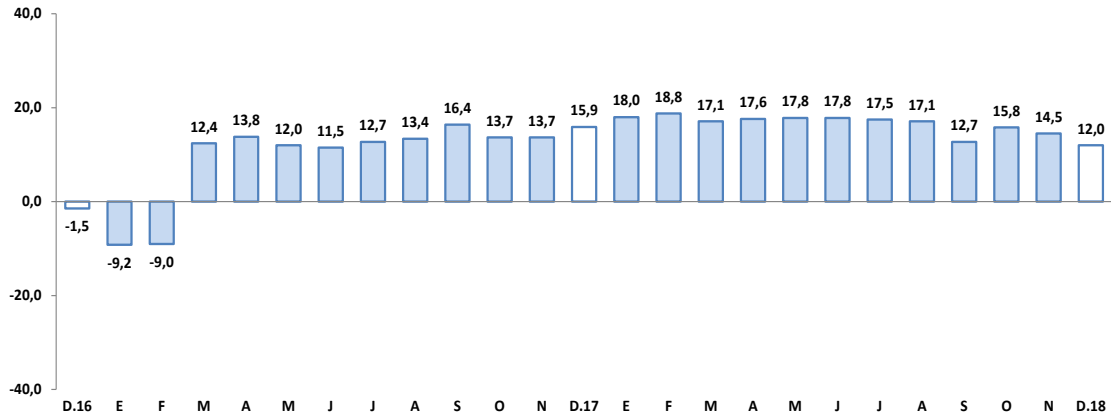

Fuente: Superintendencia de Banca, Seguros y AFP.
Elaboración: BCRP, Sucursal Arequipa, Departamento de Estudios Económicos.

- La **tasa de morosidad**, registrada en diciembre de 2018, alcanzó a 5,0 por ciento, situándose en 0,7 puntos porcentuales por encima del nivel alcanzado en igual periodo del año anterior. Las tasas más elevadas correspondieron a Agrobanco (24,6 por ciento) y a las EDPYMES (11,4 por ciento). Asimismo, se registraron tasas de 5,5 por ciento en las Empresas Financieras y 5,0 por ciento en las Cajas Municipales; en tanto que, la Banca Múltiple y el Banco de la Nación alcanzaron tasas de 4,9 y 1,6 por ciento, respectivamente.

GRAFICO N° 5
TASA DE MOROSIDAD 1/2/
(Porcentajes)

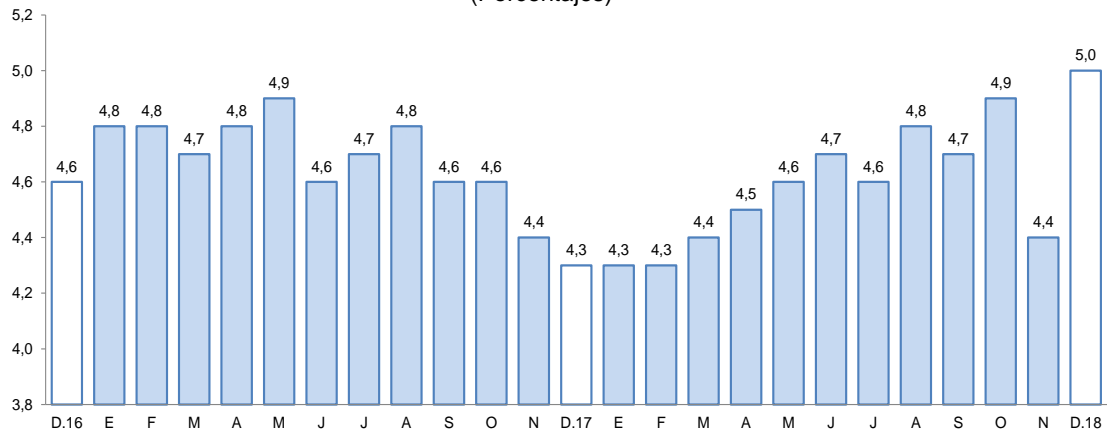

1/ Preliminar.
2/ Morosidad = (créditos vencidos + créditos en cobranza judicial) / colocaciones brutas.
Elaboración: BCRP, Sucursal Arequipa, Departamento de Estudios Económicos.

2. Depósitos

- El saldo de los **depósitos**, al mes de diciembre, alcanzó a S/ 1 870 millones, lo que significó un crecimiento de 7,1 por ciento respecto al saldo del mismo mes del año anterior. El Banco de la Nación captó el 14,1 por ciento del total del sistema, y sus saldos registraron un crecimiento del 0,5 por ciento, la Banca Múltiple participó con el 56,5 por ciento de las operaciones y mostró una evolución de 8,9 por ciento, y las Instituciones No Bancarias alcanzaron una participación de 29,5 por ciento y reportaron un incremento de 6,9 por ciento.

- Por **tipo de moneda**, los depósitos estuvieron conformados en un 73,3 por ciento por moneda nacional, y sus saldos se incrementaron en 6,8 por ciento; mientras que, el restante 26,7 por ciento se efectuó en moneda extranjera, registrando una variación positiva del 7,9 por ciento. De esta manera, el **coeficiente de dolarización**, en diciembre, fue de 26,7 por ciento, situándose en 0,2 puntos porcentuales por encima del valor de diciembre de 2017.

CUADRO N° 9
DEPÓSITOS
(Saldos en millones de soles)

	Estructura %	Diciembre		Var.% Nominal Dic-18 / Dic-17
		Dic-18	2017	
Banco de la Nación	14,1	262	263	0,5
Banca múltiple	56,5	969	1056	8,9
Instituciones no bancarias	29,5	515	551	6,9
Financieras	1,6	21	31	46,1
Cajas Municipales	27,8	494	519	5,1
Cajas Rurales	0,0	0	1	-
TOTAL	100,0	1746	1870	7,1
Vista	18,4	343	343	0,2
Ahorro	47,0	761	878	15,4
A plazo	34,7	642	648	0,9
MN	73,3	1283	1370	6,8
ME	26,7	463	499	7,9
ME (Mill. US\$)		143	148	3,7

Fuente: SBS y AFP

Elaboración: BCRP, Sucursal Arequipa, Departamento de Estudios Económicos.

- Por **modalidad de captación**, los mayores operaciones fueron correspondieron a los depósitos de ahorro, que tuvieron una participación de 47,0 por ciento y cuyos saldos se expandieron en 15,4 por ciento; seguidos por los depósitos a plazo, con el 34,7 por ciento del total y con un crecimiento de 0,9 por ciento y de los depósitos a la vista, que alcanzaron el 18,4 por ciento restante y registraron una ligera expansión de 0,2 por ciento.

GRAFICO N° 6
VARIACIÓN DE LOS DEPÓSITOS 1/
(Variación % respecto a similar mes del año anterior)

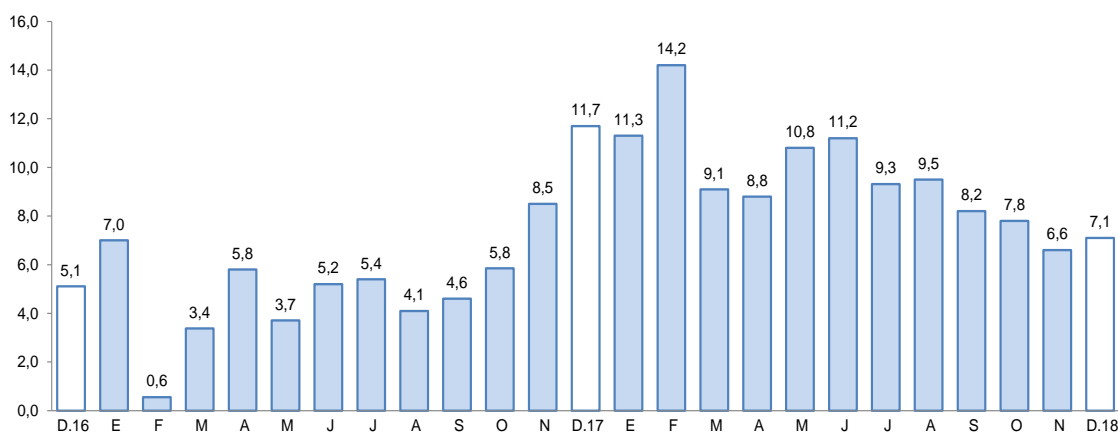

1/ Comprende Banco de la Nación, banca múltiple, cajas municipales, cajas rurales y financieras.

Fuente: Superintendencia de Banca, Seguros y AFP.

Elaboración: BCRP, Sucursal Arequipa, Departamento de Estudios Económicos.

- El ratio **colocaciones/depósitos** en Tacna, en el mes de diciembre, fue 1,36, mayor al valor comparativo anual, que alcanzó a 1,30.

IV. EJECUCIÓN DEL PRESUPUESTO DE GASTOS DEL GOBIERNO GENERAL

1. Ejecución del gasto corriente no financiero

- En enero, el **gasto corriente** fue de S/ 80 millones, reportando una expansión de 7,0 por ciento respecto al periodo interanual, debido al incremento en la ejecución del Gobierno nacional (29,7 por ciento) y del Gobierno regional (1,0 por ciento), lo que fue contrarrestado por la contracción del gasto de los Gobiernos locales (-44,9 por ciento).
- A nivel de rubros, se registró un menor dinamismo en las partidas de Remuneraciones (-3,9 por ciento) y Bienes y Servicios (-31,6 por ciento); en tanto que, las Transferencias crecieron en 114,8 por ciento, impulsadas principalmente por el mayor monto ejecutado por el Gobierno nacional (205,2 por ciento).

CUADRO N° 10
TACNA: EJECUCIÓN DEL GASTO CORRIENTE NO FINANCIERO 1/ 2
(Miles de soles)

	Enero		
	2018	2019	Var.% real
Gobierno nacional	33	43	29,7
Gobierno regional	30	31	1,0
Gobiernos locales	11	6	-44,9
Total	73	80	7,0

1/ Información actualizada al 31 de enero de 2018.

2/ Comprende la adquisición de activos no financieros

Fuente: MEF.

Elaboración: BCRP, Sucursal Arequipa. Departamento de Estudios Económicos.

2. Ejecución del gasto de capital

- El **gasto de capital**, en el mes de enero, fue de S/ 10 millones, lo que representó una caída de 30,5 por ciento respecto al comparativo, principalmente por los menores desembolsos de los Gobiernos locales (-95,8 por ciento). Dicho resultado fue atenuado parcialmente por el incremento en los desembolsos, tanto del Gobierno nacional (30,2 por ciento) como del Gobierno regional (26,7 por ciento).

CUADRO N° 11
TACNA: EJECUCION DEL GASTO DE CAPITAL 1/ 2/
(Millones de soles)

	Enero		
	2018	2019	Var.% real
Gobierno nacional	6	8	30,2
Gobierno regional	2	2	26,7
Gobiernos locales	7	0	-95,8
Total	14	10	-30,5

1/ Información actualizada al 31 de enero de 2018.

2/ Comprende la adquisición de activos no financieros

Fuente: MEF.

Elaboración: BCRP, Sucursal Arequipa. Departamento de Estudios Económicos.

- La **inversión**, en enero, alcanzó los S/ 10 millones, contrayéndose en 30,5 por ciento respecto al mismo mes del 2018, ante la menor ejecución de los Gobiernos locales (-95,8 por ciento), resultado que fue parcialmente compensado por la expansión del gasto del Gobierno nacional (30,2 por ciento) y del Gobierno regional (26,7 por ciento).

- El avance de la inversión pública total fue de 2,2 por ciento del PIM; el Gobierno nacional tuvo un avance de 4,4 por ciento, el Gobierno regional registró 1,4 por ciento y los Gobiernos locales sumaron un avance de 0,2 por ciento.

GRÁFICO Nº 7
TACNA: VARIACIÓN DE LA INVERSIÓN PÚBLICA
(Variación % real)

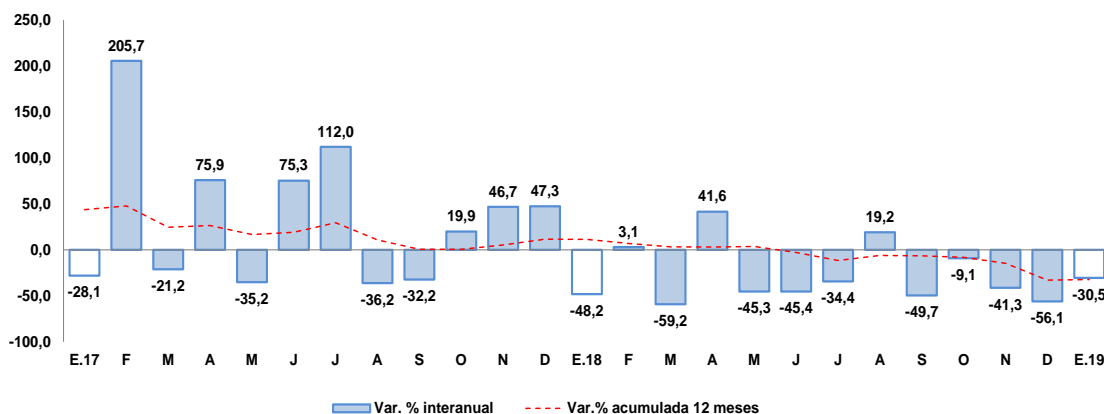

Fuente: Ministerio de Economía y Finanzas.

Elaboración: BCRP, Sucursal Arequipa, Departamento de Estudios Económicos

- Los principales proyectos que se ejecutaron en los tres niveles de gobierno en el mes fueron:

Por el **Gobierno nacional**:

- Integración vial Tacna - La Paz; con un monto de inversión S/ 5,2 millones.
- Construcción y equipamiento de la nueva planta de tratamiento de agua potable de Calana, distrito de Calana - Tacna; con S/ 1,2 millones.
- Concesiones aeroportuarias, con una inversión de S/ 996,4 mil.
- Mejoramiento del Centro de Servicios al Contribuyente y del Centro de Control y Fiscalización de Tacna; con un monto de inversión S/ 382,9 mil.
- Instalación, mejoramiento y ampliación de los servicios turísticos públicos de la estación Ferrocarril Tacna-Arica, en el sector Museo Ferroviario, distrito de Tacna; con una inversión de S/ 28,2 mil.

En el **Gobierno regional**:

- Mejoramiento de los servicios de salud del Hospital Hipólito Unanue de Tacna, con un monto S/ 1,2 millones.
- Mejoramiento y ampliación de la provisión de agua para desarrollo agrícola en el valle de Tacna - Vilavilani II - fase I; con una inversión de S/ 23,8 mil.
- Mejoramiento de la carretera TA 530, tramo Chejaya – Huanuara, distrito de Huanuara, provincia de Candarave - Tacna; con un monto de inversión S/ 14,5 mil.
- Mejoramiento de los servicios educativos en la I.E.I. N° 465 en la Asociación de Vivienda Independientes III, distrito Coronel Gregorio Albarracín; con S/ 10,1 mil.
- Mejoramiento del servicio educativo técnico productivo Cetpro Gregorio Albarracín de Tarata, distrito de Tarata - Tarata; con una inversión de S/ 10,1 mil.

Por los **Gobiernos locales:**

- Mejoramiento servicio educativo en la I.E.I. N° 461 del Anexo de Piñapa, distrito de Locumba - Jorge Basadre; con una inversión de S/ 123,7 mil.
- Mejoramiento del sistema de riego de la localidad de Ite, distrito de Ite - Jorge Basadre; con S/ 122,3 mil.
- Creación de la trocha carrozable Totorá - Aviroco, en el centro poblado Totorá, distrito Candarave, provincia de Candarave; con un monto de inversión S/ 16,4 mil.
- Mejoramiento del camino vecinal Santa Cruz - puente Vilacota, Santa Cruz, distrito de Candarave, provincia de Candarave; con S/ 9,0 mil.
- Mejoramiento de la transitabilidad peatonal de la prolongación Calle 28 de Agosto, en la localidad de Tarata, distrito de Tarata - Tarata; con una inversión de S/ 6,1 mil.



V. ANEXOS



ANEXO 1

TACNA: PRODUCCIÓN AGROPECUARIA 1/
(Toneladas métricas)

PRODUCTOS	2018												2019		
	ENE	FEB	MAR	ABR	MAY	JUN	JUL	AGO	SEP	OCT	NOV	DIC	ENE		
AGRICOLA															AGRICOLA
Cebolla	803	1 943	2 307	4 854	3 058	570	318	329	664	352	185	289	1 077	Cebolla	
Olivo	0	0	6 536	35 858	46 620	20 850	18 050	11 340	6 820	2 455	0	0	0	Olivo	
Orégano	344	303	290	2 760	1 198	330	388	494	1 059	1 384	2 288	1 108	484	Orégano	
Sandia	2 069	1 978	1 271	1 150	0	0	0	0	0	468	722	3 935	4 435	Sandia	
Alfalfa	21 369	22 187	21 985	21 617	20 476	20 142	19 135	19 349	19 067	19 941	20 372	20 759	20 958	Alfalfa	
Aji	3 185	2 759	1 886	1 803	918	153	0	0	62	0	0	38	797	Aji	
Maiz amiláceo	0	0	6	29	429	819	0	0	0	0	0	0	0	Maiz amiláceo	
Maiz chala	12 993	10 961	9 683	10 206	13 431	11 662	9 857	11 985	12 121	11 334	12 668	12 672	12 281	Maiz chala	
Maiz choclo	312	410	380	460	116	64	80	127	153	121	44	176	26	Maiz choclo	
Papa	625	1 332	3 675	2 633	0	77	233	423	582	268	311	185	100	Papa	
Pimiento	342	752	674	440	270	130	143	72	187	150	82	347	298	Pimiento	
Tomate	695	753	1 154	925	911	497	401	910	846	899	0	888	1 248	Tomate	
Vid	1 007	1 906	4 556	115	0	0	0	0	0	0	0	0	966	Vid	
Zapallo	2 530	1 547	1 047	672	52	25	36	1 939	2 331	861	406	267	1 280	Zapallo	
Otros Agrícolas														Otros Agrícolas	
Frijol vainita	0	0	0	0	0	49	366	425	413	259	70	0	0	Frijol vainita	
Brócoli	182	126	75	18	89	73	90	128	181	150	180	184	190	Brócoli	
Col o Repollo	211	196	80	19	116	93	57	203	182	166	196	181	285	Col o Repollo	
Lechuga	239	119	61	119	102	82	202	204	213	228	299	272	278	Lechuga	
Pepinillo	347	235	92	0	0	79	210	34	143	116	248	322	138	Pepinillo	
PECUARIO														PECUARIO	
Carne de ave	1 734	1 506	1 805	1 784	1 773	1 781	1 607	1 717	1 424	1 671	1 600	1 795	1 778	Carne de ave	
Carne de porcino	203	227	223	218	219	212	224	222	228	227	228	246	205	Carne de porcino	
Carne de vacuno	67	73	77	76	80	79	83	79	82	81	87	93	67	Carne de vacuno	
Huevo	455	431	439	461	443	470	460	441	450	436	461	457	458	Huevo	
Leche	1 962	1 786	1 989	1 925	1 873	1 913	1 972	1 976	2 078	2 145	1 831	2 001	1 970	Leche	
Otros Pecuarios														Otros Pecuarios	
Carne de alpaca	14	14	14	14	18	23	22	20	18	17	16	18	14	Carne de alpaca	
Carne de llama	9	9	10	10	11	12	12	12	11	12	11	13	9	Carne de llama	
Carne de caprino	5	5	5	6	6	7	7	7	7	7	6	7	4	Carne de caprino	
Carne de ovino	13	14	14	14	15	16	16	16	15	16	16	18	13	Carne de ovino	

1/ Cifras Preliminares

Fuente: Ministerio de Agricultura y Gerencia Regional de Agricultura y Riego-Tacna



Elaboración: BCRP - Sucursal Arequipa. Departamento de Estudios Económicos.

ANEXO 2

**TACNA: EXTRACCIÓN DE ESPECIES HIDROBIOLÓGICAS 1/
(Toneladas métricas)**

ESPECIES	2018												2019	ESPECIES
	ENE	FEB	MAR	ABR	MAY	JUN	JUL	AGO	SET	OCT	NOV	DIC	ENE	
CHD 2/	441	789	192	156	147	108	72	71	70	244	506	228	197	CHD 2/
1. Fresco	440	788	192	155	147	107	72	71	70	244	506	228	196	1. Fresco
2. Congelado	0	0	0	0	0	0	0	0	0	0	0	0	0	2. Congelado
3. Seco	0	0	0	0	0	1	0	0	0	0	1	0	0	3. Seco

1/ Cifras preliminares

2/ Consumo Humano Directo

Fuente: Ministerio de la Producción -Tacna

Elaboración: BCRP - Sucursal Arequipa. Departamento de Estudios Económicos.

ANEXO 3

TACNA: PRODUCCION MINERA 1/

PRODUCTOS	2018												2019	PRODUCTOS	
	ENE	FEB	MAR	ABR	MAY	JUN	JUL	AGO	SET	OCT	NOV	DIC	ENE		
MINERIA METÁLICA															MINERIA METÁLICA
Cobre (TMF)	12 314	11 213	13 762	12 872	14 682	12 662	15 648	14 565	12 996	13 406	16 081	17 840	14 693	Cobre (TMF)	
Oro (KGF)	261	233	281	289	293	235	217	276	304	289	274	390	293	Oro (KGF)	
Plata (KGF)	4 953	4 455	5 178	5 343	6 148	5 147	6 835	6 264	5 410	5 604	7 038	7 962	6 468	Plata (KGF)	
Molibdeno (TMF)	307	353	420	394	288	279	303	389	392	380	348	305	188	Molibdeno (TMF)	

1/ Cifras Preliminares

Fuente: Ministerio de Energía y Minas.

Elaboración: BCRP - Sucursal Arequipa. Departamento de Estudios Económicos.



ANEXO 4

TACNA: EXPORTACIONES POR TIPO DE PRODUCTO 1/
(Valor FOB - Millones de US\$)

TIPO	2018												2019	TIPO
	ENE	FEB	MAR	ABR	MAY	JUN	JUL	AGO	SET	OCT	NOV	DIC	ENE	
PRODUCTOS TRADICIONALES	1,2	5,7	3,9	9,3	0,6	4,0	2,0	1,3	11,6	1,3	9,5	2,0	8,7	PRODUCTOS TRADICIONALES
Agropecuario	0,0	0,0	0,0	0,0	0,0	0,0	0,1	0,1	0,0	0,0	0,0	0,0	0,0	Agropecuario
Pesquero	0,0	0,0	0,0	0,0	0,0	0,0	0,0	0,0	0,0	0,0	0,0	0,0	0,0	Pesquero
Minero	1,2	5,7	3,9	9,3	0,6	4,0	2,0	1,2	11,6	1,3	9,5	2,0	8,7	Minero
Petróleo y Derivados	0,0	0,0	0,0	0,0	0,0	0,0	0,0	0,0	0,0	0,0	0,0	0	0	Petroleo y Derivados
PRODUCTOS NO TRADICIONALES	14,3	13,1	10,6	9,0	9,4	9,6	9,7	11,9	9,5	13,4	11,8	20,2	11,4	PRODUCTOS NO TRADICIONALES
Agropecuario	4,4	4,0	4,2	4,0	4,6	4,0	4,5	6,0	4,7	5,2	4,7	4,5	5,4	Agropecuario
Textiles	0,3	0,3	0,4	0,5	0,5	0,5	0,3	0,4	0,3	0,3	0,3	0,4	0,2	Textiles
Pesquero	8,0	6,6	3,5	1,8	2,7	3,5	3,0	3,5	2,4	2,7	3,8	3,9	2,1	Pesquero
Maderas y papeles	0,6	0,7	0,7	0,6	0,8	0,6	0,7	0,8	0,7	0,9	0,7	0,7	0,6	Maderas y papeles
Químico	0,3	0,5	0,5	0,7	0,6	0,7	0,8	0,8	1,1	0,7	0,7	0,8	0,6	Químico
Mineral no Metálico	0,4	0,7	0,4	0,3	0,1	0,1	0,1	0,1	0,1	0,1	0,1	0,1	0,1	Mineral no Metálico
Siderúrgico	0,0	0,1	0,0	0,0	0,0	0,0	0,0	0,0	0,0	0,0	0,1	0,0	0,0	Siderurgico
Metal Mecánico	0,1	0,0	0,5	0,8	0,1	0,0	0,1	0,0	0,0	3,3	1,3	9,7	2,4	Metal Mecánico
Otros	0,1	0,1	0,3	0,2	0,1	0,1	0,1	0,1	0,0	0,2	0,1	0,1	0,1	Otros
EXPORTACIONES FOB	15,5	18,8	14,5	18,2	10,0	13,6	11,7	13,2	21,1	14,8	21,3	22,2	20,0	EXPORTACIONES FOB

1/ Cifras Preliminares

Fuente: SUNAT.

Elaboración: BCRP - Sucursal Arequipa. Departamento de Estudios Económicos.

ANEXO 5

TACNA: ESTRUCTURA DE EXPORTACIONES POR PRINCIPALES PAÍSES DE DESTINO
ENERO - ENERO
(Valor FOB - Millones de US\$)

País	Principales Productos	% del Total	Valor FOB acumulado	Estructura % por país
Chile		38,0	7,6	100,0%
	Minerales de molibdeno y sus concentrados		2,7	35,2%
	Automóviles para mas de 16 personas		2,2	28,9%
	Aceitunas		0,8	10,2%
	Papel Higiénico		0,4	5,8%
	Aceitunas preparadas o conservadas, sin congelar		0,2	3,0%
	Las demás placas de polímeros de etileno		0,2	2,4%
	Orégano fresco o seco		0,1	1,7%
	Pañuelos, toallitas de desmaquillar y toallas		0,1	1,3%
	Otros		0,9	11,5%
Italia		20,2	4,0	100,0%
	Cátodos de cobre refinado		3,9	97,0%
	Orégano fresco o seco		0,1	1,7%
	Jibias, globitos, calamares y potas		0,1	1,3%
Brasil		11,3	2,3	100,0%
	Aceitunas preparadas o conservadas, sin congelar		1,5	64,2%
	Orégano fresco o seco		0,5	23,5%
	Otros		0,3	12,2%
Países Bajos		10,3	2,1	100,0%
	Minerales de molibdeno y sus concentrados		2,1	100,0%
Ecuador		4,1	0,8	100,0%
	Filetes y demás carne de pescado, frescos, refrigerados		0,7	85,1%
	Orégano fresco o seco		0,1	10,7%
	Aceitunas preparadas o conservadas, sin congelar		0,0	4,2%
Corea del Sur		2,6	0,5	100,0%
	Las demás conservas de pescados - Sucedáneos del caviar		0,5	98,0%
	Los demás moluscos		0,0	2,0%
RP China		2,2	0,4	100,0%
	Pescado congelado Hígados, huevas y lechas		0,3	73,8%
	Jibias y calamares		0,1	23,9%
	Otros		0,0	2,3%
Estados Unidos		1,8	0,4	100,0%
	Pescado congelado Hígados, huevas y lechas		0,2	58,5%
	Filetes y demás carne de pescado, frescos, refrigerados		0,1	33,2%
	Otros		0,0	8,3%
Otros		9,4	1,9	
TOTAL		100,0	20,0	

Fuente: SUNAT

Elaboración: BCRP - Sucursal Arequipa. Departamento de Estudios Económicos.



ANEXO 6

TACNA: ESTRUCTURA DE EXPORTACIONES POR PRINCIPALES PRODUCTOS

ENERO - ENERO
(Valor FOB - Millones de US\$)

Producto	% del Total	Valor FOB acumulado	Estructura % por país
Minerales de molibdeno y sus concentrados	23,7	4,8	100,0%
Chile		2,7	56,4%
Países Bajos		2,1	43,6%
Cátodos de cobre refinado	19,6	3,9	100,0%
Italia		3,9	100,0%
Automóviles para más de 16 personas	11,0	2,2	100,0%
Chile		2,2	100,0%
Aceitunas preparadas o conservadas, sin congelar	8,9	1,8	100,0%
Brasil		1,5	82,2%
Otros		0,3	17,8%
Orégano fresco o seco	6,2	1,2	100,0%
Brasil		0,5	43,2%
Otros		0,7	56,8%
Aceitunas	4,6	0,9	100,0%
Chile		0,8	84,5%
Brasil		0,1	15,5%
Filetes y demás carne de pescado, frescos, refrigerados.	4,1	0,8	100,0%
Ecuador		0,7	85,4%
Otros		0,1	14,6%
Pescado congelado Hígados, huevas y lechas	2,7	0,5	100,0%
RP China		0,3	60,4%
Otros		0,2	39,6%
Otros	19,3	3,9	
TOTAL	100,0	20,0	

Fuente: SUNAT

Elaboración: BCRP - Sucursal Arequipa. Departamento de Estudios Económicos.

ANEXO 7

TACNA: IMPORTACIONES 1/
(Valor FOB - Millones de US\$)

DESCRIPCIÓN	2018												2019	DESCRIPCIÓN
	ENE	FEB	MAR	ABR	MAY	JUN	JUL	AGO	SET	OCT	NOV	DIC	ENE	
I. BIENES DE CONSUMO	16,9	13,4	18,1	17,7	17,3	21,4	21,7	19,7	16,8	19,4	22,3	15,8	13,4	I. BIENES DE CONSUMO
Bienes de Consumo no Duradero	14,1	11,4	16,4	15,7	15,4	19,4	19,6	17,7	14,9	17,2	19,8	13,3	11,3	Bienes de Consumo no Duradero
Bienes de Consumo Duradero	2,8	2,0	1,7	2,0	1,9	2,0	2,1	2,1	1,9	2,2	2,5	2,5	2,1	Bienes de Consumo Duradero
II. INSUMOS	5,4	4,2	5,3	6,5	5,1	4,2	6,0	6,8	6,0	7,2	6,8	5,1	7,7	II. INSUMOS
Combustibles, Lubricantes y Conexos	0,9	0,4	0,5	0,9	0,5	0,0	1,4	1,2	0,9	0,7	0,1	0,2	0,9	Combustibles, Lubricantes y Conexos
Materias Primas para la Agricultura	0,1	0,1	0,1	0,2	0,2	0,6	0,3	0,2	0,3	0,2	0,3	0,1	0,5	Materias Primas para la Agricultura
Materias Primas para la Industria	4,4	3,8	4,8	5,5	4,4	3,6	4,3	5,5	4,8	6,4	6,4	4,8	6,3	Materias Primas para la Industria
III. BIENES DE CAPITAL Y MATERIALES DE CONSTRUCCIÓN	19,9	25,7	59,0	32,1	21,5	24,6	29,6	32,1	20,6	28,7	24,8	41,1	14,3	III. BIENES DE CAPITAL Y MATERIALES DE CONSTRUCCIÓN
Materiales de Construcción	1,0	0,9	1,2	2,1	2,5	1,2	1,3	1,5	0,8	1,3	1,5	1,5	1,1	Materiales de Construcción
Bienes de Capital para la Agricultura	0,2	0,3	0,2	0,3	0,2	0,5	0,4	0,1	0,1	0,3	0,1	0,2	0,2	Bienes de Capital para la Agricultura
Bienes de Capital para la Industria	8,5	3,6	5,3	4,7	3,9	4,3	4,5	7,8	2,5	5,6	4,3	4,1	4,3	Bienes de Capital para la Industria
Equipos de Transporte	10,2	20,8	52,3	25,0	14,9	18,6	23,4	22,7	17,3	21,5	18,9	35,3	8,8	Equipos de Transporte
TOTAL	42,2	43,3	82,5	56,4	44,0	50,3	57,3	58,7	43,4	55,3	53,9	61,9	35,5	TOTAL

1/ Cifras preliminares

Fuente: Superintendencia Nacional de Aduanas y de Administración Tributaria

Elaboración: BCRP - Sucursal Arequipa. Departamento de Estudios Económicos.



ANEXO 8

TACNA: ESTRUCTURA DE IMPORTACIONES POR PRINCIPALES PAÍSES DE DESTINO
ENERO - ENERO
(Valor FOB - Millones de US\$)

País	Principales Productos	% del Total	Valor FOB acumulado	Estructura % por país
Chile		38,7	13,7	100,0%
	Preparaciones para concentración de minerales		1,4	10,4%
	Demás partes destinadas a las máquinas (grúas)		0,8	5,9%
	Los demás duraznos incluidos los griñones y nectarinas		0,7	5,1%
	Detonadores eléctricos		0,6	4,5%
	Las demás partes de bombas para líquidos		0,6	4,4%
	Los demás calzados con parte superior de materia textil		0,6	4,3%
	Abrigos, chaquetones y capas de fibras sintéticas o artificiales		0,6	4,1%
	Ciruelas y endrinas		0,5	3,3%
	Maquinas p ^o mezclar, amasar, quebrantar, triturar, pulverizar, cribar, tamiz		0,4	2,7%
	Cápsulas fulminantes		0,4	2,7%
	Redes confeccionadas para la pesca		0,4	2,6%
	Otros		6,9	50,0%
Brasil		14,2	5,0	100,0%
	Los demás Vehículos automóviles para transporte		4,2	84,4%
	Los demás máquinas y aparatos de quebrantar, triturar o pulverizar:		0,3	5,2%
	Tractores de carretera para semirremolques		0,2	3,6%
	Demás partes destinadas a las máquinas (grúas)		0,1	2,9%
	Vehículos diesel para transporte de mercancías		0,1	1,9%
	Otros		0,1	2,1%
Zonas Francas Del Perú		11,3	4,0	100,0%
	Los demás neumáticos (llantas neumáticas) radiales		0,9	22,2%
	Ladrillos de construcción		0,7	18,5%
	Ropas de fibras sintéticas o artificiales		0,5	13,3%
	Poliétileno de densidad < a 0,94		0,5	12,4%
	Otros		1,4	33,7%
Singapur		11,1	3,9	100,0%
	Los demás calzados con parte superior de materia textil		1,9	48,3%
	Los demás calzados con plataforma de madera		0,5	13,5%
	Los demás calzados que cubran el tobillo		0,4	11,2%
	Prendas, las demás fibras acrílicas		0,2	5,2%
	Los demás explosivos preparados, excepto las pólvoras.		0,2	5,1%
	Pantalones largos, pantalones con peto, pantalones cortos (calzones) y "		0,1	2,3%
	Otros		0,6	14,5%
Reino Unido		6,7	2,4	100,0%
	Vehículos diesel para transporte de mercancías		1,5	61,3%
	Los demás Vehículos automóviles para transporte		0,5	22,4%
	Tractores de carretera para semirremolques		0,2	8,5%
	Vehículos de peso total con carga > a 6,2 t		0,1	5,5%
	Productos curtientes orgánicos sintéticos		0,0	1,2%
	Tractores (excepto las carretillas tractor de la partida no 87.09) superior a		0,0	0,8%
	Otros		0,0	0,3%
República Popular De China		5,8	2,0	100,0%
	Baúles, maleta con la superficie exterior de hojas de plástico		0,2	7,7%
	Motocicletas y velocípedos con motor de émbolo > 50 cm ³		0,2	7,3%
	Los demás abrigos, impermeables, chaquetones, capas y artículos simila		0,1	6,2%
	Automóvil para el transporte de menor de 16 personas		0,1	4,8%
	Los demás abrigos de fibras sintéticas o artificiales		0,1	4,6%
	Los demás juguetes presentados en juegos o surtidos		0,1	4,6%
	Los demás vehículos ensamblados		0,1	4,2%
	Otros		1,2	60,5%
Otros		12,2	4,3	
TOTAL		100,0	35,5	

Fuente: SUNAT

Elaboración: BCRP - Sucursal Arequipa. Departamento de Estudios Económicos.



ANEXO 9

TACNA: ESTRUCTURA DE IMPORTACIONES POR PRINCIPALES PRODUCTOS
ENERO - ENERO
(Valor FOB - Millones de US\$)

Producto	% del Total	Valor FOB acumulado	Estructura % por país
Los demás Vehículos automóviles para transporte	13,6	4,8	100,0%
Brasil		4,2	88,3%
Reino Unido		0,5	11,1%
República Popular De China		0,0	0,6%
Los demás calzados con parte superior de materia textil	7,2	2,6	100,0%
Singapur		1,9	73,9%
Chile		0,6	22,7%
Paises Bajos		0,0	1,3%
Otros		0,1	2,1%
Vehículos diesel para transporte de mercancías	4,4	1,6	100,0%
Reino Unido		1,5	94,0%
Brasil		0,1	6,0%
Preparaciones para concentración de minerales, excepto (:	4,0	1,4	100,0%
Chile		1,4	100,0%
Los demás calzados que cubran el tobillo	2,8	1,0	100,0%
Singapur		0,4	43,8%
Otros		0,6	56,2%
Demás partes destinadas a las máquinas (grúas)	2,7	1,0	100,0%
Chile		0,8	84,8%
Brasil		0,1	15,2%
Neumáticos (llantas neumáticas) nuevos de caucho radiale:	2,6	0,9	100,0%
Zonas Francas Del Peru		0,9	95,7%
República Popular De China		0,0	4,3%
Otros aceites lubricantes	2,5	0,9	100,0%
Estados Unidos		0,9	100,0%
Otros	60,1	21,3	
TOTAL	100,0	35,5	

Fuente: SUNAT

Elaboración: BCRP - Sucursal Arequipa. Departamento de Estudios Económicos.



ANEXO 10

TACNA: INGRESOS RECAUDADOS POR EL GOBIERNO CENTRAL
(Millones de soles)

	2018												2019	
	ENE	FEB	MAR	ABR	MAY	JUN	JUL	AGO	SEP	OCT	NOV	DIC	ENE	
I. INGRESOS TRIBUTARIOS	53	50	60	69	51	51	63	51	56	50	58	60	54	I. INGRESOS TRIBUTARIOS
1. Impuesto a los Ingresos	11	8	10	18	10	8	9	9	8	9	9	9	10	1. Impuesto a los Ingresos
- Personas Naturales	3	3	3	3	3	3	3	3	2	3	2	2	4	- Personas Naturales
- Personas Jurídicas	7	5	6	6	5	5	5	5	5	6	6	6	7	- Personas Jurídicas
- Regularizaciones	0	0	2	9	1	0	0	0	0	0	0	0	0	- Regularizaciones
2. Impuesto a la Importación	4	4	4	5	5	6	6	5	5	6	7	5	4	2. Impuesto a la Importación
3. Impuesto General a las Ventas	35	35	44	44	35	36	47	35	41	33	41	44	37	3. Impuesto General a las Ventas
- Operaciones Internas	8	6	6	6	7	8	9	6	6	6	5	6	7	- Operaciones Internas
- Operaciones Externas	28	29	38	38	28	28	38	29	35	27	36	38	30	- Operaciones Externas
4. Impuesto Selectivo al Consumo	0	0	0	0	0	0	0	0	0	0	0	0	0	4. Impuesto Selectivo al Consumo
5. Otros Ingresos Tributarios	2	2	2	2	2	1	2	1	2	1	1	1	2	5. Otros Ingresos Tributarios
II. INGR. NO TRIBUTARIOS	0	0	0	0	0	0	0	0	0	0	0	0	0	II. INGR. NO TRIBUTARIOS
INGRESOS CORRIENTES (I+II)	53	50	60	69	51	52	64	51	56	50	59	60	55	INGRESOS CORRIENTES (I+II)

Fuente: SUNAT

Elaboración: BCRP, Sucursal Arequipa. Departamento de Estudios Económicos.

ANEXO 11

TACNA: EJECUCIÓN DE GASTOS DEL GOBIERNO NACIONAL 3/
(Millones de soles)

	2018												2019	
	ENE	FEB	MAR	ABR	MAY	JUN	JUL	AGO	SET	OCT	NOV	DIC	ENE	
GASTOS NO FINANCIEROS	38	50	51	42	53	40	67	42	50	46	45	77	51	GASTOS NO FINANCIEROS
A. GASTOS CORRIENTES	33	37	36	37	44	37	50	39	43	35	38	50	43	A. GASTOS CORRIENTES
1. Remuneraciones	22	22	23	23	22	21	26	21	19	19	20	23	21	1. Remuneraciones
2. Bienes y servicios	5	7	9	9	10	10	10	10	9	11	11	16	5	2. Bienes y servicios
3. Transferencias 1/	5	9	4	6	12	6	14	8	16	6	7	11	17	3. Transferencias 1/
B. GASTOS DE CAPITAL	6	12	15	5	9	3	17	3	7	11	8	27	8	B. GASTOS DE CAPITAL
1. Formación bruta de capital	6	12	15	5	9	2	17	3	7	10	8	26	8	1. Formación bruta de capital
2. Otros gastos de capital 2/	0	0	0	0	0	1	0	0	0	1	0	1	0	2. Otros gastos de capital 2/

1/ Incluye el pago de pensiones, donaciones, transferencias y otros gastos corrientes.

2/ Incluye donaciones y transferencias.

3/ Información actualizada al 31 de enero de 2019.

Fuente: MEF

Elaboración: BCRP, Sucursal Arequipa. Departamento de Estudios Económicos.



ANEXO 12

**TACNA: EJECUCIÓN DE GASTOS DEL GOBIERNO REGIONAL 3/
(Millones de soles)**

	2018												2019	
	ENE	FEB	MAR	ABR	MAY	JUN	JUL	AGO	SET	OCT	NOV	DIC	ENE	
GASTOS NO FINANCIEROS	31	48	35	74	31	47	49	69	37	40	40	62	33	GASTOS NO FINANCIEROS
A. GASTOS CORRIENTES	30	29	30	32	32	39	42	32	33	35	34	54	31	A. GASTOS CORRIENTES
1. Remuneraciones	23	22	22	23	22	22	25	22	22	23	22	31	25	1. Remuneraciones
2. Bienes y servicios	2	4	5	6	6	6	7	7	7	9	8	17	2	2. Bienes y servicios
3. Transferencias 1/	4	3	3	3	3	1	9	3	4	4	3	7	4	3. Transferencias 1/
B. GASTOS DE CAPITAL	2	19	5	42	-1	17	7	37	4	5	7	7	2	B. GASTOS DE CAPITAL
1. Formación bruta de capital	2	19	5	42	-1	17	7	37	4	5	7	7	2	1. Formación bruta de capital
2. Otros gastos de capital 2/	0	0	0	0	0	0	0	0	0	0	0	0	0	2. Otros gastos de capital 2/

1/ Incluye el pago de pensiones, donaciones, transferencias y otros gastos corrientes.

2/ Incluye donaciones y transferencias.

3/ Información actualizada al 31 de enero de 2019.

Fuente: MEF

Elaboración: BCRP, Sucursal Arequipa. Departamento de Estudios Económicos.

ANEXO 13

TACNA: EJECUCIÓN DE GASTOS DE LOS GOBIERNOS LOCALES 3/
(Millones de soles)

	2018												2019	
	ENE	FEB	MAR	ABR	MAY	JUN	JUL	AGO	SET	OCT	NOV	DIC	ENE	
GASTOS NO FINANCIEROS	18	24	27	34	32	33	44	41	34	42	43	70	6	GASTOS NO FINANCIEROS
A. GASTOS CORRIENTES	11	13	16	18	21	16	20	15	15	17	20	33	6	A. GASTOS CORRIENTES
1. Remuneraciones	6	6	5	5	7	6	7	6	6	6	8	10	5	1. Remuneraciones
2. Bienes y servicios	5	6	11	12	13	10	12	9	9	10	11	21	1	2. Bienes y servicios
3. Transferencias 1/	0	0	1	1	1	1	1	1	1	1	1	2	0	3. Transferencias 1/
B. GASTOS DE CAPITAL	7	12	11	16	11	17	23	26	19	25	23	37	0	B. GASTOS DE CAPITAL
1. Formación bruta de capital	7	12	11	16	11	17	23	25	19	25	23	37	0	1. Formación bruta de capital
2. Otros gastos de capital 2/	0	0	0	0	0	0	0	0	0	0	0	0	0	2. Otros gastos de capital 2/

1/ Incluye el pago de pensiones, donaciones, transferencias y otros gastos corrientes.

2/ Incluye donaciones y transferencias.

3/ Información actualizada al 31 de enero de 2019.

Fuente: MEF

Elaboración: BCRP, Sucursal Arequipa. Departamento de Estudios Económicos.



ANEXO 14

TACNA: CRÉDITOS
(Saldo en millones de soles)

ENTIDADES	2017	2018												ENTIDADES
	DIC	ENE	FEB	MAR	ABR	MAY	JUN	JUL	AGO	SET	OCT	NOV	DIC	
I. BANCO DE LA NACIÓN	80	82	84	84	85	86	86	86	86	87	87	87	88	I. BANCO DE LA NACIÓN
II. AGROBANCO	21	21	20	19	18	18	17	17	17	17	16	15	15	II. AGROBANCO
III. BANCA MÚLTIPLE	1395	1415	1422	1425	1462	1484	1497	1498	1499	1510	1523	1532	1529	III. BANCA MÚLTIPLE
IV. INSTIT. NO BANCARIAS	780	782	789	800	810	825	836	843	855	868	883	902	916	IV. INSTIT. NO BANCARIAS
Empresas Financieras	186	186	186	188	190	193	194	194	196	198	202	206	209	Empresas Financieras
Cajas Municipales	592	595	602	610	619	629	637	643	653	664	675	690	700	Cajas Municipales
Edpymes	1	1	1	1	1	1	1	1	1	1	1	1	1	Edpymes
TOTAL (I+II+III)	2276	2299	2315	2328	2376	2413	2436	2443	2456	2481	2509	2537	2548	TOTAL (I+II+III)
Moneda Nacional	2039	2066	2086	2105	2150	2183	2203	2217	2227	2250	2270	2301	2321	Moneda Nacional
Moneda Extranjera	237	233	229	224	226	230	233	226	229	231	239	236	228	Moneda Extranjera

Fuente: SBS y AFP

Elaboración: BCRP, Sucursal Arequipa. Departamento de Estudios Económicos.

ANEXO 15

TACNA: DEPÓSITOS
(Saldo en millones de soles)

ENTIDADES	2017	2018												ENTIDADES
	DIC	ENE	MAR	MAR	ABR	MAY	JUL	JUL	AGO	SET	OCT	NOV	DIC	
I. BANCO DE LA NACIÓN	262	264	261	263	265	256	253	266	261	260	263	259	263	I. BANCO DE LA NACIÓN
II. BANCA MÚLTIPLE	969	936	943	945	932	927	956	955	955	946	657	960	1056	II. BANCA MÚLTIPLE
III. INSTIT. NO BANCARIAS	515	519	532	535	541	550	546	552	553	551	552	561	551	III. INST. NO BANCARIAS
Empresas Financieras	21	24	24	25	26	27	27	28	28	28	29	30	31	Empresas Financieras
Cajas Municipales	494	495	507	510	515	523	518	524	524	522	522	529	519	Cajas Municipales
TOTAL (I+II+III)	1746	1719	1735	1742	1738	1733	1755	1773	1770	1757	1772	1780	1870	TOTAL (I+II+III)
Moneda Nacional	1283	1272	1286	1281	1264	1254	1264	1304	1309	1316	1311	1333	1370	Moneda Nacional
Moneda Extranjera	463	447	450	460	474	478	491	468	461	440	461	447	499	Moneda Extranjera

Fuente: SBS y AFP

Elaboración: BCRP, Sucursal Arequipa. Departamento de Estudios Económicos.

