

BANCO CENTRAL DE RESERVA DEL PERU

SUCURSAL AREQUIPA



AREQUIPA: Síntesis de Actividad Económica

Mayo 2019¹

Departamento de Estudios Económicos

¹ En el presente informe participaron Lizzie Jugo, Nilda Cabrera, Alberto Carrasco y Angel Frisancho.

ÍNDICE

	<i>Página</i>
RESUMEN EJECUTIVO	3
I. ACTIVIDAD PRODUCTIVA.....	5
1. Actividad primaria	5
1.1 Sector agropecuario	5
1.2 Sector pesca	7
1.3 Sector minería	8
2. Otros indicadores sectoriales	9
2.1 Sector manufactura	9
2.2 Sector construcción	10
2.3 Arribos a los establecimientos de hospedaje.....	11
II. SECTOR EXTERNO.....	11
1. Exportaciones	11
III. CRÉDITO Y DEPÓSITOS	13
1. Crédito	13
2. Depósitos.....	15
IV. EJECUCIÓN DEL PRESUPUESTO DE GASTOS DEL GOBIERNO GENERAL	16
1. Ejecución del gasto corriente no financiero.....	16
2. Formación Bruta de Capital	17
V. ANEXOS.....	20

RESUMEN EJECUTIVO

Principales hechos de importancia

- En el mes de mayo, los sectores primarios reportaron resultados mixtos. El sector **agropecuario** y **pesquero** se expandieron 15,6 por ciento y 65,0 por ciento, respectivamente; mientras que el sector **minero** se contrajo 12,4 por ciento, en términos interanuales.
- Los otros **indicadores económicos** también registraron resultados mixtos. En particular, crecieron los despachos de cemento (2,7 por ciento), inversión pública (6,3 por ciento) y los indicadores financieros, como créditos (7,2 por ciento) y depósitos (12,5 por ciento). Por otro lado, los sectores que decrecieron fueron la **producción industrial** (-10,7 por ciento) y las **exportaciones** (-29,4 por ciento).

Actividad primaria

- El **sector agropecuario** creció 15,6 por ciento en términos interanuales, explicado por el desempeño positivo del subsector agrícola (22,1 por ciento), debido a mayores áreas cosechadas de productos destinados al mercado externo y agroindustria (22,5 por ciento), además de productos orientados al mercado interno (21,9 por ciento). Asimismo, el subsector pecuario también registró un crecimiento positivo de 3,7 por ciento, que coadyuvó al resultado final del sector. En el acumulado al mes de mayo, el sector agropecuario se expandió 2,9 por ciento, influenciado por el crecimiento de la actividad agrícola y pecuaria de 2,0 por ciento y 4,3 por ciento, respectivamente.
- La **actividad pesquera** se expandió 65,0 por ciento en el periodo interanual, debido a la mayor captura de especies marinas destinadas al consumo humano directo (101,7 por ciento), tanto para su línea de fresco como de congelado. Cabe señalar que no se registró captura de anchoveta para el consumo humano indirecto. En el periodo acumulado, el sector creció 120,8 por ciento ante la mayor pesca de anchoveta, en los primeros meses del año, destinado al consumo industrial (357,2 por ciento) para la elaboración de harina y aceite de pescado.
- El **sector minero** se contrajo 12,4 por ciento con respecto a similar mes del año anterior, explicado por los menores niveles de producción de cobre (-10,7 por ciento), molibdeno (-4,1 por ciento), oro (-26,8 por ciento) y plata (-58,1 por ciento). Entre enero y mayo, el sector decreció 1,1 por ciento, determinado por la menor extracción de oro (-26,0 por ciento) y plata (-51,6 por ciento).

Otros indicadores de actividad económica

- El **sector manufactura** reportó una caída del 10,7 por ciento en el periodo interanual, resultado de la menor producción del subsector no primario (-11,9 por ciento) y del subsector fabril primario (-4,0 por ciento), impulsado esencialmente por la menor producción de productos cupríferos (-8,0 por ciento). Entre los meses de enero y mayo, el sector registró un nulo crecimiento.
- Los **despachos de cemento**, orientados al mercado nacional, se expandieron en 2,7 por ciento en el periodo interanual, alcanzando una producción de 189 993 toneladas métricas. Entre los meses de enero y mayo, se registró una contracción de 1,8 por ciento.
- El **arribo de turistas**, en el mes de marzo, alcanzó 141 571 visitantes, lo que representó una caída de 24,3 por ciento en el periodo interanual, explicada por la menor afluencia de turistas nacionales (-32,2 por ciento) y contrarrestada, parcialmente, por el mayor flujo de turistas extranjeros (40,7 por ciento). En el primer trimestre del año, el arribo de turistas disminuyó en 21,8 por ciento respecto al mismo trimestre del año anterior.

- Las **exportaciones** regionales sumaron US\$ 321,5 millones, lo que significó una contracción de 29,4 por ciento en el periodo interanual, explicado por los menores embarques de productos tradicionales (-28,8 por ciento) y no tradicionales (-34,5 por ciento). Entre enero y mayo, las exportaciones disminuyeron 8,6 por ciento, ante los menores envíos de productos tradicionales (-7,6 por ciento), principalmente de productos mineros, además de los menores embarques de productos no tradicionales (-17,9 por ciento).
- Al finalizar el mes de mayo, los **créditos** se expandieron en 7,2 por ciento con respecto al comparativo interanual, ante las mayores colocaciones en moneda nacional, orientadas al sector empresarial y a personas, los que crecieron 4,1 por ciento y 11,9 por ciento, respectivamente. En el mismo sentido, los **depósitos** alcanzaron una mejora de 12,5 por ciento, debido al mayor dinamismo de los depósitos a plazo (13,9 por ciento) y depósitos de ahorro (13,6 por ciento).
- La **Inversión Pública**, alcanzó S/ 112 millones, mostrando un incremento real de 6,3 por ciento en el periodo interanual, debido a la mayor ejecución del Gobierno nacional (54,3 por ciento) y del Gobierno regional (59,2 por ciento); mientras que, el gasto de los Gobiernos locales se contrajo 34,2 por ciento. Entre enero y mayo, la inversión pública creció 3,5 por ciento en términos reales respecto al mismo periodo del año anterior.

CUADRO N° 1
OTROS INDICADORES DE ACTIVIDAD ECONÓMICA
(Variación % respecto a similar mes del año anterior)

	Dic.18	Ene.19	Feb.19	Mar.19	Abr.19	May.19
Producción industrial 1/	↓ -8,4	↑ 12,5	↓ -3,3	↑ 8,2	↓ -4,8	↓ -10,7
Despachos de cemento	↓ -9,7	↓ -1,8	↓ -4,6	↓ -2,0	↓ -3,5	↑ 2,7
Arribos a establecimientos de hospedaje	↓ -12,4	↓ -19,0	↓ -22,5	↓ -24,3	-	-
Exportaciones	↑ 6,1	↓ -16,9	↑ 22,0	↓ -14,4	↑ 3,3	↓ -29,4
Crédito total 2/	↑ 7,0	↑ 7,0	↑ 7,0	↑ 7,0	↑ 7,5	↑ 7,2
Depósitos2/	↑ 19,0	↑ 13,1	↑ 14,8	↑ 12,2	↑ 14,2	↑ 12,5
Inversión Pública 1/	↑ 41,5	↓ -42,8	↑ 32,7	↓ -11,4	↑ 14,8	↑ 6,3

1/ En términos reales

2/ En términos nominales

Fuente: BCRP – Sucursal Arequipa, SBS, SUNAT y MEF.

I. ACTIVIDAD PRODUCTIVA

1. Actividad primaria

1.1 Sector agropecuario

- El crecimiento del **sector agropecuario**, en mayo, ascendió a 15,6 por ciento; sustentado en el crecimiento de la actividad agrícola (22,1 por ciento), debido al incremento de las áreas cosechadas de productos orientados al mercado interno (21,9 por ciento) y al mercado externo y agroindustria (22,5 por ciento). De la misma manera, la evolución favorable del sector pecuario (3,7 por ciento) influyó en el resultado positivo registrado en el sector. Entre enero y mayo, el sector agropecuario presentó una expansión de 2,9 por ciento, dado el crecimiento del subsector agrícola (2,0 por ciento) y pecuario (4,3 por ciento).

CUADRO N° 2
SECTOR AGROPECUARIO 1/
(Miles de toneladas)

Subsectores	Estructura Porcentual 2017 2/	Mayo				Enero - Mayo			
		2018	2019	Var. %	Contribución al crecimiento 3/	2018	2019	Var. %	Contribución al crecimiento 3/
SECTOR AGRÍCOLA	59,9			22,1	14,3			2,0	1,2
Orientada al mercado externo y agroindustria 2/	8,9			22,5	7,1			-4,8	-1,0
Alcachofa	3,3	5,6	3,5	-37,1	-1,2	27,6	20,0	-27,5	-1,0
Ají Paprika	1,3	1,0	1,3	35,5	0,8	2,0	2,7	40,4	0,4
Olivo	0,3	14,0	19,2	37,1	4,3	22,9	26,5	15,6	0,7
Orégano	1,0	0,2	0,1	-49,3	-0,2	1,4	1,2	-11,4	-0,1
Palta	0,8	4,1	5,0	21,9	0,4	8,2	9,5	15,2	0,1
Quinua	0,2	0,1	0,0	-52,4	0,0	0,6	2,1	263,7	0,2
Vid	1,7	0,0	0,0	-	-	18,5	9,8	-47,1	-1,1
Orientada al mercado interno 2/	51,0			21,9	15,0			3,9	3,0
Ajo	3,1	1,0	0,9	-14,4	-0,1	7,5	4,8	-35,6	-0,3
Alfalfa	12,2	211,1	212,7	0,8	0,1	1098,9	1128,3	2,7	0,3
Arroz	9,4	65,3	93,4	43,0	8,9	250,0	272,4	9,0	1,6
Arveja grano verde	0,4	0,6	0,6	2,2	0,0	4,4	4,8	10,2	0,0
Cebolla	10,0	18,4	17,0	-7,6	-0,3	132,8	126,3	-4,9	-0,3
Frijol grano seco	0,4	0,1	0,1	-38,2	0,0	0,6	0,3	-55,3	-0,1
Maíz chala	3,4	81,0	67,8	-16,3	-0,5	345,1	341,3	-1,1	0,0
Maíz choclo	0,8	0,3	0,0	-86,9	0,0	1,4	1,0	-26,1	0,0
Maíz amiláceo	0,3	1,8	5,4	193,4	1,7	2,7	6,2	131,1	0,4
Papa	6,2	8,0	13,7	71,1	1,0	61,7	69,9	13,2	0,3
Tomate	1,2	3,2	2,1	-34,6	-0,3	15,5	12,7	-17,8	-0,2
Trigo	0,3	0,0	0,0	-100,0	0,0	0,0	0,0	-42,0	0,0
Zanahoria	0,9	4,0	4,1	3,0	0,0	28,3	37,6	32,7	0,3
Zapallo	0,6	1,8	2,1	14,0	0,0	29,9	26,2	-12,2	-0,1
SECTOR PECUARIO	40,1			3,7	1,3			4,3	1,7
Carne de ave 4/	23,5	14,5	15,1	3,9	0,8	65,5	68,2	4,1	0,9
Carne de ovino 4/	0,3	0,2	0,2	0,4	0,0	0,9	0,9	-0,3	0,0
Carne de porcino 4/	1,6	1,0	1,0	2,3	0,0	4,9	4,9	1,2	0,0
Carne de vacuno 4/	1,0	0,5	0,5	2,4	0,0	2,3	2,3	0,5	0,0
Fibra Alpaca	0,2	0,0	0,0	-	-	0,1	0,1	0,2	0,0
Huevos	1,4	1,3	1,4	8,2	0,1	6,2	7,1	14,9	0,3
Leche	11,9	30,7	31,6	2,7	0,3	151,4	157,8	4,3	0,5
SECTOR AGROPECUARIO	100,0			15,6	15,6			2,9	2,9

1/ Cifras preliminares.

2/ A precios de 2007.

3/ En base a la estructura de similar periodo de 2018.

4/ Peso Neto.

Fuente: Ministerio de Agricultura y Riego y Gerencia Regional de Agricultura y Riego - Arequipa.

Elaboración: BCRP - Sucursal Arequipa. Departamento de Estudios Económicos.

- En mayo, **subsector agrícola** registró una expansión de 22,1 por ciento, explicado principalmente por el incremento de los productos que se destinan al mercado interno (21,9 por ciento), tales como arroz (43,0 por ciento), maíz amiláceo (193,4 por ciento), papa (71,1 por ciento) y alfalfa (0,8 por ciento), entre los principales. Asimismo, el crecimiento de las áreas cosechadas de cultivos orientados al mercado externo y agroindustria (22,5 por ciento) coadyuvó al resultado positivo de subsector agrícola, especialmente de cultivos como el olivo (37,1 por ciento), ají pprika (35,5 por ciento) y palta (21,9 por ciento). Entre enero y mayo, la actividad agrícola experimentó un incremento de 2,0 por ciento, impulsado por las mayores

cosechas de productos destinados al mercado interno como arroz (9,0 por ciento), maíz amiláceo (131,1 por ciento), papa (13,2 por ciento) y alfalfa (2,7 por ciento), entre los más resaltantes. En contraste, los productos destinados al mercado externo y agroindustria se contrajeron 4,8 por ciento en el periodo acumulado, principalmente vid (-47,1 por ciento), alcachofa (-27,5 por ciento) y orégano (-11,4 por ciento).

- El **subsector pecuario** se expandió 3,7 por ciento en mayo, en términos interanuales, debido principalmente al incremento en los volúmenes de producción de carne de ave (3,9 por ciento), leche (2,7 por ciento) y huevos (8,2 por ciento). En el acumulado enero-mayo, el resultado es similar, con la actividad pecuaria registrando una tasa de crecimiento de 4,3 por ciento, impulsado fundamentalmente por la mayor producción de carne de ave (4,1 por ciento), huevos (4,3 por ciento) y leche (14,9 por ciento), debido a una mayor disponibilidad de unidades para la producción avícola y por la mayor eficiencia en los procesos de ordeño en los establos de la región.
- Respecto al avance de **áreas sembradas** en la actual campaña (2018/2019), entre agosto y mayo, se establecieron en total 76 486 hectáreas de cultivos, lo cual se traduce en un incremento de 2,5 por ciento en referencia a la campaña pasada (2017/2018). Este crecimiento se sustenta en las mayores siembras de cultivos transitorios (3,4 por ciento) tales como quinua (229,5 por ciento), papa (14,0 por ciento), maíz chala (3,0 por ciento) y zanahoria (19,2 por ciento), entre los principales. En contraste, se redujeron los cultivos permanentes y semipermanentes (6,1 por ciento), especialmente de alcachofa (35,9 por ciento), caña de azúcar (70,8 por ciento) y palta (38,7 por ciento).

CUADRO N° 3
SUPERFICIE SEMBRADA 1/
(En hectáreas)

	Campaña agrícola 2/		Variación	
	2017/2018	2018/2019	Absoluta	Porcentual
Cultivos Transitorios	67 937	70 229	2 292	3,4
Ajo	2 588	2 162	-426	-16,5
Arroz	20 230	20 201	-29	-0,1
Arveja grano verde	1 088	1 262	174	16,0
Cebolla	7 762	7 308	-454	-5,8
Frijol grano seco	3 944	4 045	101	2,6
Haba grano verde	807	949	142	17,6
Maíz Amiláceo	2 331	2 297	-34	-1,5
Maíz chala	12 422	12 797	375	3,0
Maíz choclo	1 192	1 374	182	15,3
Papa	5 235	5 969	734	14,0
Quinua	562	1 852	1 290	229,5
Tomate	780	667	-113	-14,5
Zanahoria	1 409	1 680	271	19,2
Zapallo	1 157	1 246	89	7,7
Otros	6 430	6 420	-10	-0,2
Cultivos Permanentes y Semipermanentes	6 667	6 257	-410	-6,1
Alcachofa	2 791	1 790	-1 001	-35,9
Alfalfa	3 084	3 680	596	19,3
Caña de azúcar	171	50	-121	-70,8
Olivo	22	43	21	95,5
Palta	124	76	-48	-38,7
Vid	12	97	85	708,3
Otros	463	521	58	12,5
Total	74 604	76 486	1 882	2,5

1/ Cifras preliminares.

2/ De agosto a mayo.

Fuente: Gerencia Regional de Agricultura y Riego - Arequipa.

Elaboración: BCRP - Sucursal Arequipa. Departamento de Estudios Económicos.

1.2 Sector pesca

- En mayo, el **sector pesquero** registró un crecimiento de 65,0 por ciento respecto a similar mes del año anterior, sustentado por la mayor extracción de recursos marinos dirigidos al consumo humano directo (101,7 por ciento), tanto en su línea de fresco (107,7 por ciento) como de congelado (95,4 por ciento). Por otro lado, no se registró captura de anchoveta para el consumo humano indirecto o industrial.
- Entre enero y mayo, la actividad pesquera experimentó una fuerte expansión de 120,8 por ciento con respecto al mismo periodo del año anterior, impulsado principalmente por la mayor captura de anchoveta en los primeros meses del año (enero y febrero) dirigido al consumo industrial (357,2 por ciento). En contraste, el resultado final del sector fue limitado parcialmente por la menor extracción de recursos hidrobiológicos dirigidos al consumo humano directo (-20,1 por ciento), básicamente en su línea de fresco (-24,5 por ciento).

CUADRO N° 4
SECTOR PESCA 1/
(En toneladas)

	Mayo			Enero - Mayo		
	2018	2019	Var.%	2018	2019	Var.%
Consumo Humano Directo	532	1 072	101,7	8 251	6 596	-20,1
Fresco	272	566	107,7	7 081	5 347	-24,5
Congelado	259	507	95,4	1 170	1 249	6,8
Consumo Humano Indirecto	0	0	-	15 729	71 914	357,2
SECTOR PESCA 2/			65,0			120,8

1/ Cifras preliminares.

Fuente: Gerencia de la Producción - Arequipa.

Elaboración: BCRP - Sucursal Arequipa. Departamento de Estudios Económicos.

- En mayo, el **precio promedio internacional de la harina de pescado** fue US\$ 1 525 por tonelada, lo que significó un incremento de 1,9 por ciento en el periodo interanual; en tanto que, creció 1,3 por ciento en el periodo mensual.

GRÁFICO N° 1
COTIZACIÓN INTERNACIONAL DE HARINA DE PESCADO
(Hamburgo - US\$/TM)

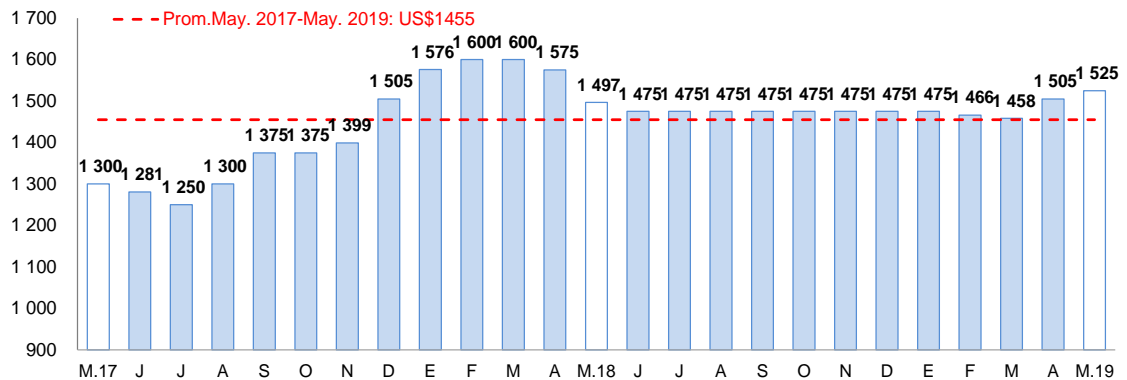

Fuente: Reuters y Bloomberg.

Elaboración: BCRP – Sucursal Arequipa. Departamento de Estudios Económicos.

1.3 Sector minería

- En mayo, **el sector minero** registró una contracción de 12,4 por ciento en el periodo interanual, debido a los menores volúmenes de producción de cobre (-10,7 por ciento) y molibdeno (-4,1 por ciento), explicado por la menor recuperación de los minerales en los procesos de flotación y lixiviación, en el caso del cobre, y flotación en el caso del molibdeno, en la unidad minera Cerro Verde 1,2,3, de la empresa Sociedad Minera Cerro Verde S.A.A.; asimismo, coadyuvó a este resultado negativo, la menor producción de oro (-26,8 por ciento) y plata (-58,1 por ciento), reportado principalmente por la Compañía de Minas Buenaventura S.A.A, ante la menor producción en su unidad minera de Orcopampa. En contraste, se registró una mayor extracción de plomo (23,5 por ciento) y zinc (9,7 por ciento), que atenuaron parcialmente el resultado final del sector. A nivel regional, en el mes, Arequipa se posicionó como el segundo productor cuprífero a nivel nacional al participar del 16,6 por ciento de la producción nacional; en tanto que, lidera la producción de molibdeno a nivel nacional con una participación de 40,9 por ciento de la producción total.

CUADRO N° 5
SECTOR MINERÍA 1/
(Variación % real respecto a similar periodo del año anterior)

Mineral	Estructura Porcentual 2017 2/	Mayo			Enero - Mayo				
		2018	2019	Var.%	Contribución al crecimiento 3/	2018	2019	Var.%	Contribución al crecimiento 3/
Cobre (TMF)	66,3	40 666	36 295	-10,7	-6,9	195 015	198 795	1,9	1,2
Oro (KGF)	11,4	2 069	1 515	-26,8	-3,4	10 049	7 435	-26,0	-3,4
Plata (KGF)	2,4	27 884	11 688	-58,1	-1,8	127 231	61 626	-51,6	-1,5
Plomo (TMF)	0,9	1 830	2 260	23,5	0,2	9 490	10 638	12,1	0,1
Zinc (TMF)	1,6	3 217	3 530	9,7	0,2	16 450	16 534	0,5	0,0
Molibdeno (TMF)	17,5	1 036	994	-4,1	-0,7	4 884	5 590	14,5	2,5
SECTOR MINERÍA 2/	100,0			-12,4	-12,4			-1,1	-1,1

1/ Cifras preliminares.

2/ A precios de 2007.

3/ En base a la estructura de similar periodo de 2018.

Fuente: Ministerio de Energía y Minas.

Elaboración: BCRP - Sucursal Arequipa. Departamento de Estudios Económicos.

- Entre enero y mayo, **la actividad minera** registró una caída de 1,1 por ciento en relación al mismo periodo del año anterior, debido principalmente a la menor producción de oro (-26,0 por ciento) y plata (-51,6 por ciento) ante la menor recuperación de los minerales en los procesos de flotación y lixiviación en la unidad minera de Orcopampa de la Compañía de Minas Buenaventura S.A.A, principalmente. Por otra parte, se registraron mayores volúmenes de producción de cobre (1,9 por ciento), molibdeno (14,5 por ciento), plomo (12,1 por ciento) y zinc (0,5 por ciento), que atenuaron parcialmente el resultado final del sector. En el mismo periodo, la región de Arequipa se mantiene líder de la producción de cobre y molibdeno a nivel nacional, participando con el 20,0 y 53,2 por ciento, respectivamente; mientras que, sigue manteniéndose como la tercera región con mayor producción de oro del Perú, al contribuir con el 13,8 por ciento de la producción total.

GRÁFICO N° 2
VARIACIÓN DE LA PRODUCCIÓN MINERA
(Variación % real respecto a similar mes del año anterior)

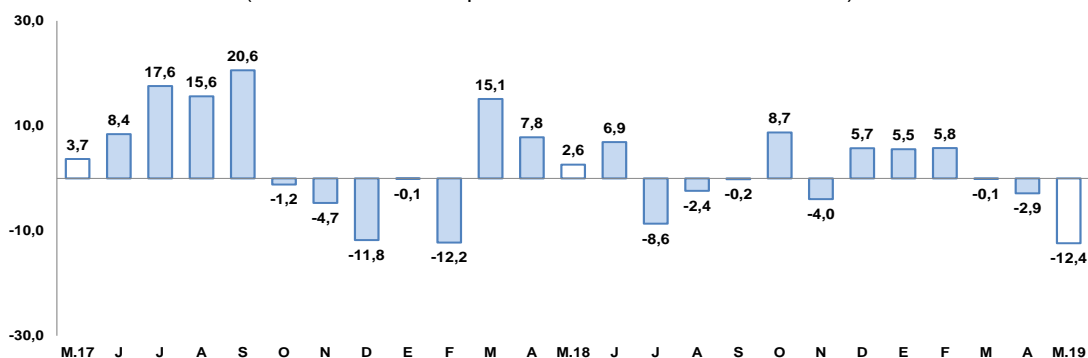

Fuente: Ministerio de Energía y Minas.

Elaboración: BCRP, Sucursal Arequipa, Departamento de Estudios Económicos.

- Entre enero y mayo, la inversión minera en la región alcanzó US\$ 147,7 millones, lo que significó una caída de 25,5 por ciento en comparación al mismo periodo del año anterior. Este resultado se explicó por la menor ejecución de inversión realizada por la Sociedad Minera Cerro Verde S.A.A. que se contrajo en 28,6 por ciento, principalmente por menores inversiones en los rubros de equipamiento minero (-60,3 por ciento) y otros (-39,2 por ciento).
- La **cotización internacional de los principales metales**, en mayo, reportaron resultados negativos en un contexto de apreciación del dólar como consecuencia de la guerra comercial entre Estados Unidos y China. El precio promedio del cobre (US\$/TM 6 030) decreció 6,4 por ciento, aunado a lo anterior, se debió también a la contracción del sector manufactura en China que redujo las expectativas de demanda de este mineral; asimismo, se contrajo el precio promedio del oro (US\$/oz.tr. 1 284) en 0,1 por ciento; el precio promedio de la plata (US\$/oz.tr. 15) en 2,7 por ciento, el precio promedio del plomo (CUS\$/lb. 83) en 6,5 por ciento y precio del zinc (CUS\$/lb. 125) en 6,1 por ciento.

2. Otros indicadores sectoriales

2.1 Sector manufactura

- En mayo, la **producción manufacturera** reportó una caída de 10,7 por ciento en el periodo comparativo interanual, debido al menor dinamismo registrado en el subsector fabril no primario (-11,9 por ciento) y, en menor medida, por la contracción reportada en el subsector primario (-4,0 por ciento).

CUADRO N° 6
SECTOR MANUFACTURA 1/
(Variación % real respecto a similar periodo del año anterior)

Ramas de actividad	Estructura Porcentual 2017 2/	Mayo		Enero - Mayo	
		Var.%	Contribución al crecimiento 3/	Var.%	Contribución al crecimiento 3/
MANUFACTURA PRIMARIA	14,8	-4,0	-0,6	19,6	3,0
Conservas y congelado pescado	0,6	157,2	0,6	12,8	0,1
Harina y aceite de pescado	0,9	-	-	190,5	1,3
Productos de cobre	13,4	-8,0	-1,2	11,2	1,6
MANUFACTURA NO PRIMARIA	85,2	-11,9	-10,1	-3,5	-2,9
Productos lácteos	8,1	-48,2	-4,6	18,5	1,3
Molinería /4	9,0	-0,1	0,0	-0,8	-0,1
Cerveza y malta	18,0	-19,1	-3,7	-4,5	-0,9
Bebidas no alcohólicas	8,6	1,7	0,1	2,8	0,2
Hilatura de fibras textiles	8,9	-20,5	-2,0	-20,6	-2,2
Prendas de vestir /4	1,2	9,1	0,1	8,7	0,1
Pintura, barnices y lacas	0,5	-1,0	0,0	-18,8	-0,1
Fabricación productos plásticos	1,1	17,1	0,2	14,8	0,2
Cemento	29,5	-1,2	-0,3	-5,0	-1,5
Lápices y conexos	0,2	92,9	0,1	-23,4	0,0
SECTOR MANUFACTURA	100,0	-10,7	-10,7	0,0	0,0

1/ Cifras preliminares

2/ A precios de 1994

3/ En base a la estructura de similar periodo de 2018.

4/ Información proyectada de mayo de 2019.

Fuente: Empresas Industriales

Elaboración: BCRP, Sucursal Arequipa. Departamento de Estudios Económicos.

- La contracción registrada en la **manufactura no primaria** se debió, principalmente, a la menor producción de lácteos (-48,2 por ciento), cerveza y malta (-19,1 por ciento), hilatura de fibras textiles (-20,5 por ciento) y cemento (-1,2 por ciento); mientras que, se reportó una mayor producción de plásticos (17,1 por ciento), lápices y conexos (92,9 por ciento), bebidas no alcohólicas (1,7 por ciento) y prendas de vestir (9,0 por ciento).

- De otro lado, la menor actividad registrada en la **actividad primaria**, se asoció a la menor producción de productos derivados de cobre (8,0 por ciento); en tanto que, se reportó una expansión en la producción de conservas y congelado de pescado (157,2 por ciento), contrarrestando parcialmente el resultado final del subsector fabril.
- Entre enero y mayo, la producción manufacturera no mostró una variación significativa frente a similar período del año anterior. Al respecto, se observó un mayor dinamismo en la actividad manufacturera primaria (19,6 por ciento), relacionada al crecimiento de la producción de cátodos de cobre (11,2 por ciento), harina y aceite de pescado (190,5 por ciento) y, en menor medida, de conservas y congelado de pescado (12,8 por ciento). En contraste, el subsector fabril no primario se contrajo en 3,5 por ciento, por efecto de la caída en la producción hilatura de fibras textiles (-20,6 por ciento), cemento (-5,0 por ciento), cerveza y malta (-4,5 por ciento), y pinturas, barnices y lacas (-18,8 por ciento); entre otros.

GRAFICO N° 3
VARIACIÓN DE LA MANUFACTURA
(Variación % real respecto a similar mes del año anterior)

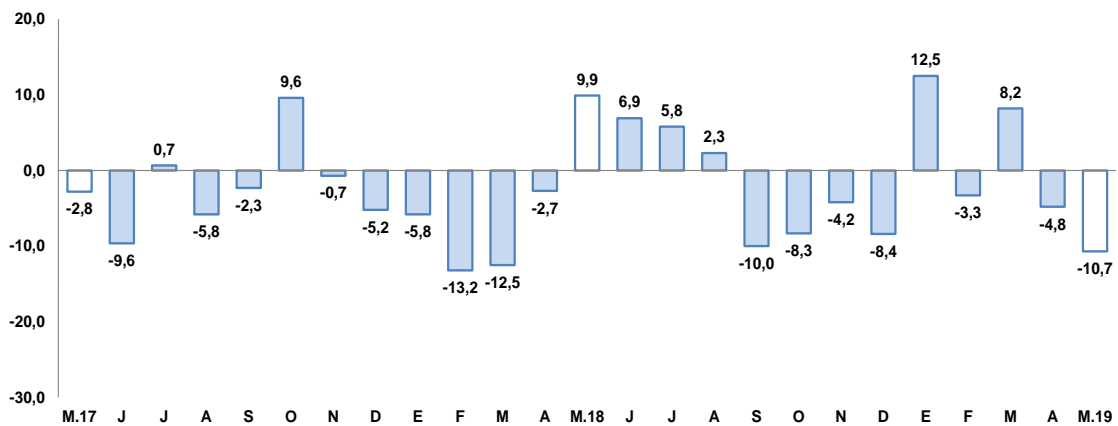

Fuente: BCRP, Sucursal de Arequipa. Con base a la información de las empresas industriales.
Elaboración: BCRP, Sucursal Arequipa, Departamento de Estudios Económicos.

2.2 Sector construcción

- En mayo, los **despachos de cemento** orientados al mercado nacional registraron una producción de 189 993 toneladas métricas, reportando un crecimiento del 2,7 por ciento respecto al mismo período del año anterior.
- En el periodo acumulado a mayo, los despachos de cemento totalizaron 888 816 toneladas métricas, registrando una caída de 1,8 por ciento, frente al comparativo interanual.

GRAFICO N° 4
VARIACIÓN DEL SECTOR CONSTRUCCIÓN
(Variación % real respecto a similar mes del año anterior)

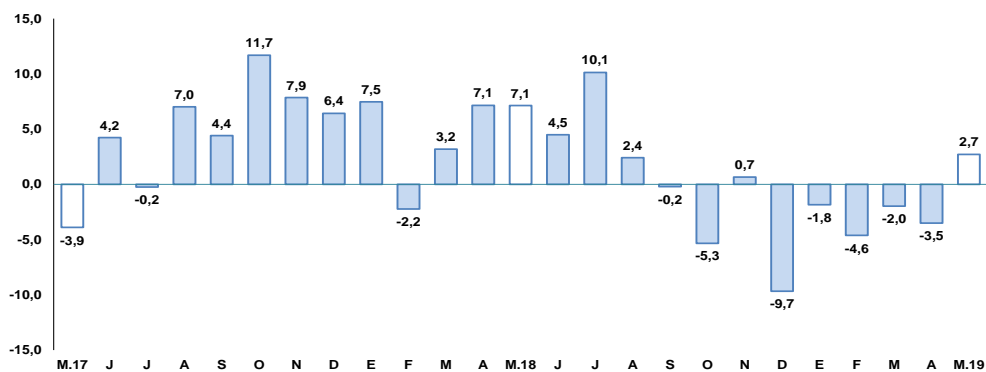

Fuente: Empresas Industriales
Elaboración: BCRP, Sucursal Arequipa, Departamento de Estudios Económicos.

2.3 Arribos a los establecimientos de hospedaje.

- En marzo, el arribo de turistas a Arequipa alcanzó a 141 571 visitantes, lo que representó una caída de 24,3 por ciento en el período interanual, asociada a la menor afluencia de turistas nacionales (-32,2 por ciento) y contrarrestada, parcialmente, por el mayor flujo de turistas extranjeros (40,7 por ciento). Los turistas nacionales procedieron, en su mayoría, de Lima (26,2 por ciento), Cusco (7,1 por ciento), Puno (6,1 por ciento) y Tacna (2,6 por ciento); en tanto que, en el caso de los turistas extranjeros, de Francia (13,4 por ciento), Estados Unidos de América (12,0 por ciento), Alemania (11,0 por ciento) y España (10,8 por ciento), entre los principales. El promedio de permanencia de turistas nacionales y extranjeros alcanzó a 1,38 y 1,64 días, respectivamente.

GRAFICO N° 5
VARIACIÓN DE ARRIBOS A ESTABLECIMIENTOS DE HOSPEDAJE
(Variación % respecto a similar mes del año anterior)

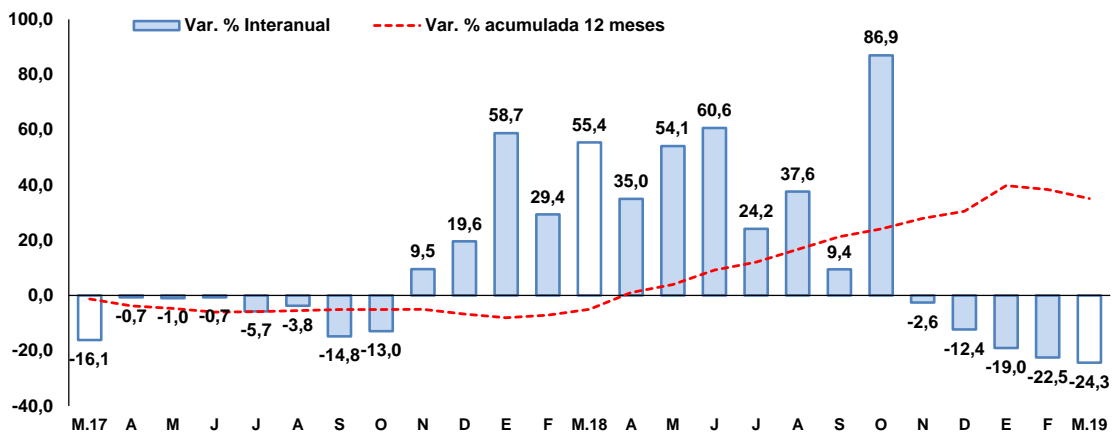

Fuente: Encuesta Mensual a Establecimientos de Hospedaje- MINCETUR.
Elaboración: BCRP, Sucursal Arequipa, Departamento de Estudios Económicos.

- Entre enero y marzo de 2019, el número de turistas que visitó Arequipa llegó a 447 130, registrando una caída de 21,8 por ciento respecto al comparativo interanual. Este resultado, obedeció al menor flujo registrado en el arribo de turistas nacionales (-29,8 por ciento).

II. SECTOR EXTERNO

1. Exportaciones

- En mayo, las **exportaciones regionales** sumaron US\$ 321,5 millones, lo que significó una contracción de 29,4 por ciento en el periodo interanual, explicado por los menores embarques de productos tradicionales (-28,8 por ciento) y no tradicionales (-34,5 por ciento). En el caso del primero, se debió por los menores envíos de productos mineros (-30,2 por ciento) como cobre (concentrado y cobre refinado), oro, plomo y zinc; y, en menor medida, por la menor venta de productos agrícolas (-18,4 por ciento). En el segundo caso, se explicó principalmente por los menores embarques de productos agropecuarios (-30,1 por ciento) como cebolla, ajos, alcachofas, palta, orégano, quinua y aceitunas; textiles (-45,4 por ciento) como tejidos, fibras textiles, hilados y prendas de vestir; pesqueros (-27,6 por ciento) como crustáceos y moluscos congelados; minerales no metálicos (-21,9 por ciento) como cemento y abonos; entre los principales.
- Entre enero y mayo, las exportaciones regionales totalizaron US\$ 1 985,9 millones, lo que significó una disminución de 8,6 por ciento en relación al mismo periodo del año anterior, sustentado en los menores embarques de productos tradicionales (-7,6 por ciento) relacionado a productos mineros (-7,8 por ciento) como cobre, oro y zinc; además de menores envíos de productos agrícolas (-10,1 por ciento) como lanas. Asimismo, se reportaron menores ventas de productos no tradicionales (-17,9 por ciento), principalmente

de productos textiles (-15,5 por ciento) como tejidos, hilados, fibras y prendas de vestir; agropecuarios (-24,2 por ciento) como cebollas, alcachofas, aceitunas, uvas, paltas, granadas, algas frescas, paprika, entre otros; quımicos (-10,4 por ciento) como artıculos de plasticos, carmın de cochinilla y manufacturas de caucho; ademas de productos mineros no metalicos (-40,0 por ciento) como cemento y abonos; entre los principales.

CUADRO NO 8
AREQUIPA: EXPORTACIONES POR GRUPO DE PRODUCTOS 1/
(Valor FOB en millones de US\$)

TIPO	Mayo			Enero - Mayo		
	2018	2019	Var.%	2018	2019	Var.%
PRODUCTOS TRADICIONALES	408,2	290,7	-28,8	1962,0	1 812,5	-7,6
Pesqueros	0,5	5,9	2/	14,6	18,0	23,4
Agrıcolas	0,5	0,4	-18,4	3,2	2,9	-10,1
Mineros	407,2	284,4	-30,2	1944,2	1791,7	-7,8
Petroleo y derivados	0,0	0,0	-	0,0	0,0	33,7
PRODUCTOS NO TRADICIONALES	47,1	30,8	-34,5	211,2	173,4	-17,9
Agropecuarios	10,1	7,1	-30,1	59,8	45,3	-24,2
Pesqueros	1,3	1,0	-27,6	5,5	3,6	-34,7
Textiles	27,6	15,1	-45,4	97,8	82,7	-15,5
Maderas y papeles y sus derivados	0,1	0,1	-23,1	0,3	0,1	-69,9
Quımicos	4,7	4,8	2,0	24,5	21,9	-10,4
Minerales no metalicos	2,0	1,6	-21,9	11,5	6,9	-40,0
Sidero-metalurgicos	1,0	1,0	3,1	6,5	9,2	40,3
Metal-mecanicos	0,2	0,2	9,5	4,0	3,0	-25,6
Otros	0,2	0,1	-14,6	1,1	0,6	-47,5
TOTAL EXPORTACIONES	455,3	321,5	-29,4	2 173,1	1 985,9	-8,6

1/ Cifras preliminares.

2/ Variacion mayor a 1000 por ciento.

Fuente: SUNAT.

Elaboracion: BCRP - Sucursal Arequipa. Departamento de Estudios Economicos.

- Entre enero y mayo, los **principales paıses destino** de las exportaciones regionales, se concentraron en cuatro paıses que en conjunto representaron el 78,4 por ciento del total exportado. En primer lugar se registra a la Republica Popular China (45,9 por ciento), seguido de Japon (13,3 por ciento), India (10,8 por ciento) y Estados Unidos de America (8,4 por ciento). A nivel de los principales productos, a Republica Popular China y a Japon, se despacharon principalmente minerales de cobre y sus concentrados (82,9 por ciento y 94,5 por ciento, respectivamente); a la India, se envio oro en las demas formas en bruto (99,4 por ciento) y a Estados Unidos de America se embarcaron minerales de molibdeno y sus concentrados (79,5 por ciento).
- Las exportaciones regionales a **nivel de los principales productos**, en lo que va del presente ano, registraron a los productos mineros con la mayor participacion, al concentrar el 90,2 por ciento del total exportado. En primer lugar se ubica a los minerales de cobre y sus concentrados (53,0 por ciento), enviados principalmente a la Republica Popular China (71,8 por ciento) y Japon (23,8 por ciento); en segundo lugar se ubica el oro en las demas formas en bruto (20,9 por ciento), demandado por la India, Suiza, Emiratos Arabes y Canada, entre otros; en tercer lugar se registro los envıos de minerales de molibdeno y sus concentrados (6,6 por ciento), dirigido en su totalidad a Estados Unidos de America; en cuarto lugar se posiciono los minerales de plata y sus concentrados (4,8 por ciento) comprado por la Republica Popular China, Corea del Sur, Japon, Canada; entre los principales.

III. CRÉDITO Y DEPÓSITOS

1. Crédito

- Al finalizar el mes de mayo, los **créditos** en la región mostraron un saldo total de S/ 11 552 millones, expandiéndose en 7,2 por ciento con respecto a su comparativo interanual. A nivel de instituciones, el Banco de la Nación concentró el 2,4 por ciento de las colocaciones totales, reportando una variación positiva de 2,3 por ciento; Agrobanco, participó del 0,2 por ciento del total de créditos y experimentó una contracción de 20,3 por ciento; la Banca Múltiple, participó con el 63,2 por ciento de las operaciones, registrando un incremento de 6,4 por ciento; en tanto que, las Instituciones no Bancarias alcanzaron el 34,2 por ciento de las colocaciones y expandieron sus créditos en 9,1 por ciento, destacando los mayores saldos de las Cajas Municipales y las Financieras, que crecieron en 7,1 y 11,0 por ciento, respectivamente.

CUADRO N° 9
CREDITO DIRECTO
(Saldos en millones de soles)

	Estructura % May-19	Mayo		Var.% Nominal May-19 / May-18
		2018	2019	
Banco de la Nación 1/	2,4	269	275	2,3
Agrobanco 2/	0,2	24	19	-20,3
Banca múltiple	63,2	6 862	7 304	6,4
Instituciones no bancarias	34,2	3 624	3 955	9,1
Financieras	10,7	1 117	1 241	11,0
Cajas Municipales	22,4	2 413	2 583	7,1
Cajas Rurales	1,0	80	113	40,6
Edpymes	0,2	14	18	28,9
Arrendamiento Financiero	0,0	0	0	-
TOTAL	100,0	10 778	11 552	7,2
Empresas	58,8	6 525	6 793	4,1
Personas	41,2	4 254	4 760	11,9
Consumo	25,8	2 662	2 984	12,1
Hipotecario	15,4	1 592	1 775	11,5
MN	87,6	9 302	10 120	8,8
ME	12,4	1 477	1 432	-3,0
ME (Millo.US\$)		451	425	-5,8

1/ Considera sólo los créditos de consumo e hipotecario.

2/ No considera los créditos a las demás empresas del sistema financiero.

Fuente: SBS y AFP.

Elaboración: BCRP, Sucursal Arequipa, Departamento de Estudios Económicos.

- Por **tipo de moneda**, los créditos en soles representaron el 87,6 por ciento de las colocaciones totales, creciendo en 8,8 por ciento en el período interanual; mientras que, los créditos en moneda extranjera concentraron el 12,4 por ciento de las operaciones, contrayéndose en 3,0 por ciento. De esta manera, el **coeficiente de dolarización** fue de 12,4 por ciento, situándose 1,3 puntos porcentuales por debajo del valor de mayo de 2018.

GRAFICO N° 7
VARIACIÓN DEL CREDITO DIRECTO
(Var. % respecto a similar mes del año anterior)

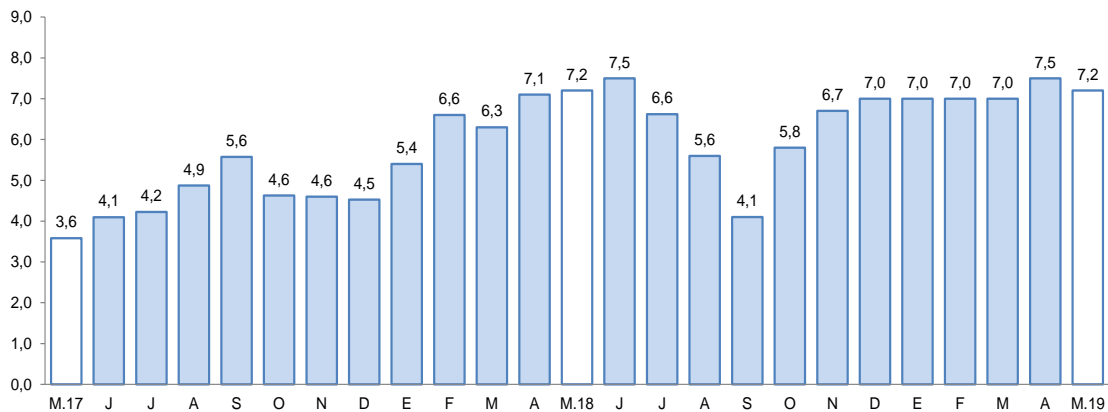

Fuente: Superintendencia de Banca, Seguros y AFPs.
Elaboración: BCRP, Sucursal Arequipa, Departamento de Estudios Económicos.

- Por **tipo de crédito**, las mayores colocaciones se enfocaron a empresas, que representaron el 58,8 por ciento del total y sus saldos se expandieron en 4,1 por ciento; en tanto que, los créditos orientados a personas representaron el 41,2 por ciento de los créditos totales, creciendo 11,9 por ciento; y, al interior de éstos, los préstamos de consumo representaron el 25,8 por ciento y los préstamos hipotecarios participaron del 15,4 por ciento de los créditos totales, registrando crecimientos de 12,1 y 11,5 por ciento, respectivamente.
- La **tasa de morosidad**, en abril de 2019, fue de 4,6 por ciento y, entre las instituciones que reportaron las mayores tasas, se encontraron Agrobanco con 49,0 por ciento, seguida de las Cajas Rurales de Ahorro y Crédito (7,7 por ciento) y las Cajas Municipales (7,0 por ciento); mientras que, en las Empresas Financieras la tasa fue de 4,5 por ciento, y la Banca Múltiple y las EDPYMEs alcanzaron tasas de 3,8 y 3,7 por ciento, respectivamente. El Banco de la Nación reportó una morosidad del 1,1 por ciento.

GRAFICO N° 8
TASA DE MOROSIDAD 1/
(Porcentaje)

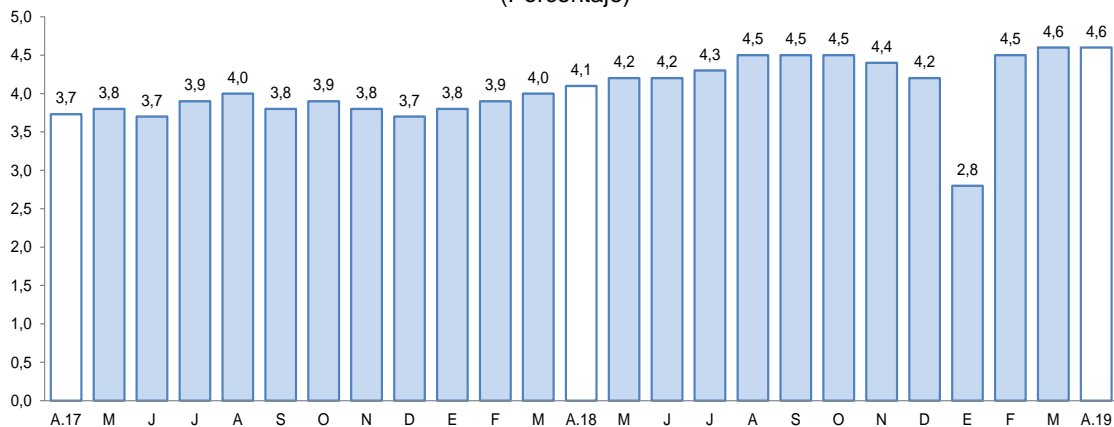

1/ Morosidad = (créditos vencidos + créditos en cobranza judicial) / colocaciones brutas.

Fuente: Superintendencia de Banca, Seguros y AFPs.
Elaboración: BCRP, Sucursal Arequipa, Departamento de Estudios Económicos.

2. Depósitos

- En mayo, los **depósitos** mostraron un saldo de S/ 10 323 millones, reportando una expansión de 12,5 por ciento con respecto a su comparativo interanual. En cuanto a la composición de las captaciones financieras, el Banco de la Nación participó del 6,3 por ciento de las operaciones y sus saldos alcanzaron un crecimiento de 4,9 por ciento; la Banca Múltiple, concentró el 56,6 por ciento del total de depósitos, registrando una expansión de 10,5 por ciento; en tanto que, las Instituciones No Bancarias, capturaron el 37,1 por ciento de los depósitos de la región, mostrando un crecimiento de 17,2 por ciento, siendo las Cajas Municipales las que experimentaron un mayor crecimiento (15,7 por ciento).
- Por **tipo de moneda**, los depósitos en moneda nacional representaron 76,6 por ciento del total de operaciones y se expandieron en 14,1 por ciento; mientras que, los depósitos en moneda extranjera, representaron el 23,4 por ciento restante, expandiéndose en 7,6 por ciento. El coeficiente de dolarización de los depósitos fue de 23,4 por ciento, ubicándose en 1,1 puntos porcentuales por debajo del valor alcanzado en el mismo mes del año anterior.
- Por **modalidad de captación**, los depósitos a plazo canalizaron el 41,9 por ciento del total y registraron un ascenso de 13,9 por ciento. Asimismo, los depósitos de ahorro concentraron el 41,7 por ciento del total de depósitos y aumentaron en 13,6 por ciento; en tanto que, los depósitos a la vista participaron con el 16,3 por ciento del total y crecieron en 6,6 por ciento.

**CUADRO N° 10
DEPÓSITOS**
(Saldos en millones de soles)

	Estructura % May-19	Mayo		Var.% Nominal May-19 / May-18
		2018	2019	
Banco de la Nación	6,3	620	651	4,9
Banca múltiple	56,6	5 287	5 840	10,5
Instituciones no bancarias	37,1	3 269	3 832	17,2
Financieras	4,7	371	486	31,1
Cajas Municipales	31,9	2 846	3 291	15,7
Cajas Rurales	0,5	53	55	5,5
TOTAL	100,0	9 176	10 323	12,5
Vista	16,3	1 582	1 686	6,6
Ahorro	41,7	3 792	4 307	13,6
A plazo	41,9	3 802	4 329	13,9
MN	76,6	6 930	7 907	14,1
ME	23,4	2 246	2 416	7,6
ME (Mill. US\$)		686	717	4,5

Fuente: SBS y AFP

Elaboración: BCRP, Sucursal Arequipa, Departamento de Estudios Económicos.

GRAFICO N° 9
VARIACIÓN DE LOS DEPÓSITOS
(Var. % respecto a similar mes del año anterior)

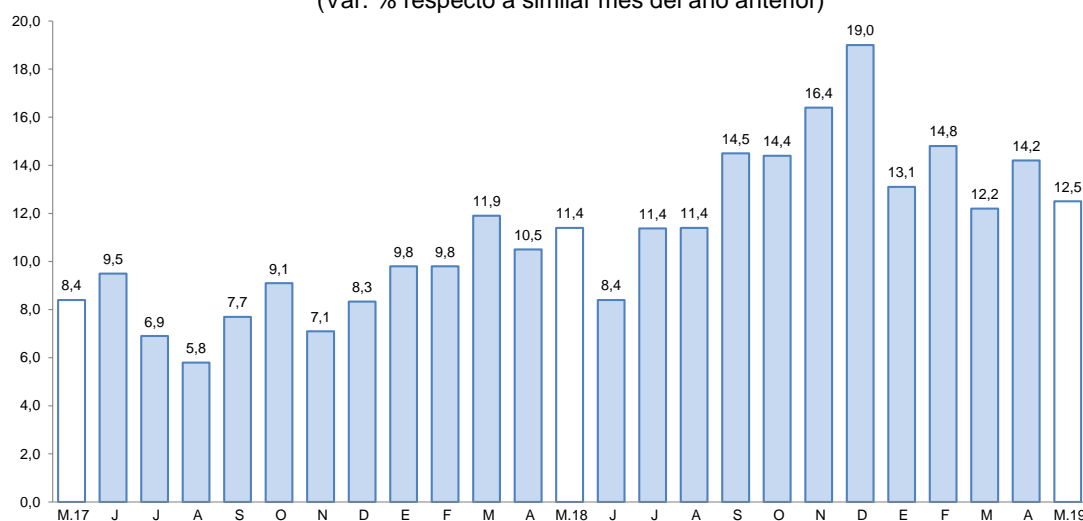

Fuente: Superintendencia de Banca, Seguros y AFP.
Elaboración: BCRP, Sucursal Arequipa, Departamento de Estudios Económicos.

- El ratio **colocaciones/depósitos**, en mayo, fue de 1,12, situándose por debajo del valor registrado en el comparativo anual (1,17).

IV. EJECUCIÓN DEL PRESUPUESTO DE GASTOS DEL GOBIERNO GENERAL

1. Ejecución del gasto corriente no financiero

- En mayo, el **gasto corriente**, sumó S/ 321 millones lo que representa una variación positiva real de 13,9 por ciento frente al mismo periodo del 2018; debido al mayor gasto de los tres niveles de gobierno: Gobierno nacional (25,6 por ciento), Gobierno regional (4,5 por ciento) y Gobiernos locales (2,4 por ciento).
- Por rubros, las Remuneraciones registraron una expansión de 5,7 por ciento respecto al periodo interanual, proveniente de los mayores desembolsos del Gobierno nacional (7,8 por ciento), Gobierno regional (5,0 por ciento) y, en menor medida, de los Gobiernos locales (0,4 por ciento). El rubro Bienes y Servicios, presentó un incremento real de 30,8 por ciento, explicado por el mayor gasto del Gobierno nacional (67,0 por ciento) y los Gobiernos locales (4,9 por ciento), resultado que fue atenuado parcialmente por el menor gasto del Gobierno regional (-3,5 por ciento). Finalmente, las Transferencias, reportaron una expansión de 9,4 por ciento, impulsado por los mayores gastos del Gobierno nacional y del Gobierno regional, con un crecimiento del 10,8 por ciento cada uno; contrarrestando la caída de 11,4 por ciento de los Gobiernos locales.
- En el periodo acumulado, el gasto corriente no financiero ascendió a S/ 1 362 millones, lo que representó una expansión real de 3,1 por ciento respecto al mismo periodo acumulado del 2018, proveniente de los mayores desembolsos del Gobierno nacional (6,2 por ciento) y Gobierno regional (3,5 por ciento), resultado atenuado parcialmente por la contracción del gasto de los Gobiernos locales (-7,2 por ciento). Por rubros, las Remuneraciones registraron una evolución real de 1,8 por ciento, explicado por el mayor gasto del Gobierno regional (2,6 por ciento) y los Gobiernos locales (8,1 por ciento); del mismo modo, el rubro de Bienes y Servicios registró un crecimiento real de 5,8 por ciento, debido a mayores gastos del Gobierno nacional (28,4 por ciento) y Gobierno regional (3,4 por ciento); en tanto que, las Transferencias registraron un incremento de 3,5 por ciento, explicado por el mayor gasto del Gobierno nacional (3,3 por ciento) y Gobierno regional (7,5 por ciento).

CUADRO N°11
AREQUIPA: EJECUCION DEL GASTO CORRIENTE NO FINANCIERO 1/ 2/
(Millones de soles)

	Mayo			Enero - Mayo		
	2018	2019	Var.% real	2018	2019	Var.% real
Gobierno nacional	127	164	25,6	614	668	6,2
Gobierno regional	99	107	4,5	471	499	3,5
Gobiernos locales	48	50	2,4	205	195	-7,2
Total	274	321	13,9	1 290	1 362	3,1

1/ Información actualizada al 31 de mayo de 2019.

2/ Comprende el gasto en remuneraciones, bienes y servicios y pensiones.

Fuente: MEF.

Elaboración: BCRP, Sucursal Arequipa. Departamento de Estudios Económicos.

2. Formación Bruta de Capital

- En mayo, la formación bruta de capital (Inversión Pública), sumó S/ 112 millones, mostrando un incremento real de 6,3 por ciento en el periodo interanual, asociado a una mayor ejecución del Gobierno nacional (54,3 por ciento), así como del Gobierno regional (59,2 por ciento); mientras que, la ejecución de los Gobiernos locales registraron un retroceso de 34,2 por ciento, contrarrestando parcialmente el resultado final de la inversión pública.

CUADRO N° 12
AREQUIPA: EJECUCIÓN DEL GASTO DE CAPITAL 1/2/
(Millones de soles)

	Mayo			Enero - Mayo		
	2018	2019	Var.% real	2018	2019	Var.% real
Gobierno nacional	21	33	54,3	102	121	16,4
Gobierno regional	25	40	59,2	137	156	11,5
Gobiernos locales	57	39	-34,2	222	211	-7,3
Total	103	112	6,3	461	488	3,5

1/ Información actualizada al 31 de mayo de 2019.

2/ Comprende la adquisición de activos no financieros.

Fuente: MEF.

Elaboración: BCRP, Sucursal Arequipa. Departamento de Estudios Económicos.

- En el período acumulado, el gasto sumó S/ 488 millones, expandiéndose 3,5 por ciento en términos reales respecto al mismo periodo del año anterior; resultado que obedeció a la mayor ejecución del Gobierno nacional (16,4 por ciento) y del Gobierno regional (11,5 por ciento), que atenuaron el menor de los Gobiernos locales (-7,3 por ciento).
- El avance de la inversión pública mostró una expansión de 24,1 por ciento del PIM; dado el avance de 22,0 por ciento del Gobierno nacional, mientras el Gobierno regional reportó 22,5 por ciento de ejecución y los Gobiernos locales 26,8 por ciento.

GRAFICO N° 10
AREQUIPA: VARIACIÓN DE LA INVERSIÓN PÚBLICA
(Variación % real)

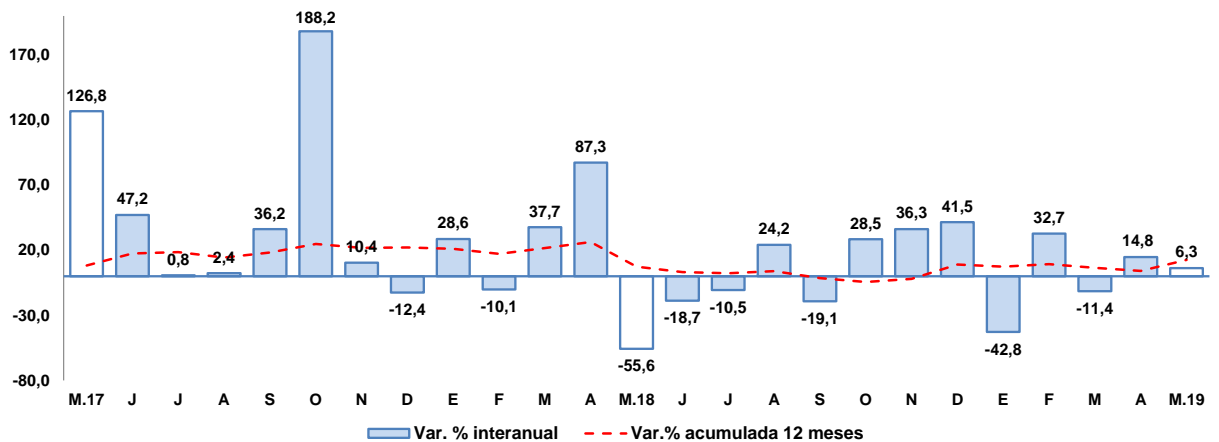

Fuente: MEF.

Elaboración: BCRP, Sucursal Arequipa, Departamento de Estudios Económicos.

- Los principales proyectos ejecutados en los tres niveles de gobierno, en el mes de mayo, fueron:

En el Gobierno nacional:

- Mejoramiento de la carretera Aplao - Marán por niveles de servicio; con una inversión de S/ 19,1 millones.
- Ampliación de la capacidad de albergue y construcción de áreas complementarias en el Complejo Penitenciario de Arequipa; con un monto de inversión de S/ 4,0 millones.
- Construcción y mejoramiento de la carretera Camaná - Dv.Quilca - Matarani - Ilo – Tacna; con un monto S/ 3,1 millones.
- Ampliación y mejoramiento de la Escuela Técnico Superior PNP – Arequipa; con una inversión de S/ 2,4 millones.
- Rehabilitación y remodelación de la infraestructura educativa y equipamiento de la Institución Educativa N° 41041 Cristo Rey, provincia de Camaná; con S/ 1,0 millones.

En el Gobierno regional:

- Mejoramiento de la Variante de Uchumayo entre el puente San Isidro y la Vía de Evitamiento, Sachaca, Yanahuara y Cerro Colorado, Arequipa; con S/ 11,1 millones.
- Mejoramiento del servicio de transitabilidad del eje de integración vial norte entre la intersección de la Av. Las torres hasta la intersección con la Av. Italia - Av. Aviación, distritos de Yura y Cerro Colorado, provincia de Arequipa; con un monto S/ 5,8 millones.
- Mejoramiento de la carretera Viscachani – Callalli – Sibayo – Caylloma, provincia Caylloma; con una inversión de S/ 3,9 millones.
- Mejoramiento de la red vial departamental Moquegua - Arequipa; con un monto total de S/ 2,9 millones.

- Construcción de la vía regional Arequipa - La Joya, distritos de Cerro Colorado - La Joya; con un monto de inversión de S/ 1,9 millones.

En los **Gobiernos locales**:

- Construcción de vías secundarias en la Asociación de Vivienda Las Flores, distrito de Cerro Colorado, provincia de Arequipa; con un monto de S/ 1,6 millones.
- Mejoramiento y ampliación del complejo deportivo, recreacional y de servicios múltiples El Cerro, en el centro poblado de El Cerro, distrito de Yarabamba, provincia de Arequipa; con un monto de S/ 1,2 millones.
- Mejoramiento del servicio de transitabilidad vehicular y peatonal en la vías principales de la Asociación de Vivienda Villa Magisterial, distrito de Cerro Colorado, provincia de Arequipa; con una de inversión S/ 1,2 millones.
- Construcción y rehabilitación del camino vecinal Salamanca – Huaytapampa, distrito de Salamanca, provincia de Condesuyos; con un monto de inversión de S/ 1,0 millones.
- Mejoramiento del servicio de transitabilidad vehicular y peatonal en la Asociación de Vivienda Monserrat, distrito de Cerro Colorado, provincia de Arequipa; con una inversión de S/ 936 mil.



V. ANEXOS



ANEXO 1

AREQUIPA: PRODUCCIÓN AGROPECUARIA 1/

(Toneladas métricas)

PRODUCTOS	2018								2019					
	MAY	JUN	JUL	AGO	SET	OCT	NOV	DIC	ENE	FEB	MAR	ABR	MAY	
AGRICOLA														AGRICOLA
Aji páprika	954	1 417	1 081	2 138	691	107	0	0	454	214	214	569	1 292	Aji páprika
Ajo	1 038	1 278	1 188	2 491	5 556	11 356	34 439	14 741	2 022	567	230	1 099	888	Ajo
Alcachofa	5 559	6 005	6 161	6 169	5 619	7 388	5 160	3 990	3 972	4 500	4 255	3 782	3 499	Alcachofa
Alfalfa	211 054	199 225	196 129	188 002	202 144	202 153	216 829	224 913	233 952	233 230	228 443	219 906	212 720	Alfalfa
Arroz	65 297	26 589	0	0	0	0	0	0	0	9 611	59 190	110 223	93 368	Arroz
Arveja grano verde	608	1 116	1 295	1 555	1 163	810	1 148	1 776	1 377	1 207	1 001	637	621	Arveja grano verde
Cebolla	18 438	20 738	21 467	68 591	63 721	23 788	27 869	43 115	32 225	26 440	20 979	29 566	17 045	Cebolla
Frijol grano seco	122	105	58	2 031	3 788	873	693	6	84	65	0	38	75	Frijol grano seco
Maíz amiláceo	1 827	4 196	49	5	28	70	55	66	0	21	12	837	5 360	Maíz amiláceo
Maíz chala	80 951	73 977	73 275	68 985	61 078	78 941	75 634	74 377	79 675	66 005	68 625	59 236	67 776	Maíz chala
Maíz choclo	255	0	2 349	3 794	14 137	10 838	3 629	120	51	119	740	85	33	Maíz choclo
Olivo	13 973	8 657	1 582	17	0	0	0	0	0	0	761	6 574	19 153	Olivo
Orégano	223	502	313	307	320	477	447	228	50	453	484	103	113	Orégano
Palto	4 129	2 691	5 547	2 964	165	6	474	4	35	133	662	3 620	5 034	Palto
Papa	8 026	15 728	16 019	31 175	51 603	54 542	71 778	26 532	17 586	15 386	11 168	11 988	13 731	Papa
Quinua	58	153	5	110	439	363	982	1 317	1 054	547	289	165	28	Quinua
Tomate	3 230	2 977	4 357	4 025	3 298	6 226	1 869	2 962	3 288	2 884	2 590	1 852	2 112	Tomate
Trigo	6	20	61	31	177	2 653	4 962	1 445	6	0	0	2	0	Trigo
Vid	0	0	258	425	2 724	5 253	3 823	6 468	2 885	3 741	2 423	708	0	Vid
Zanahoria	3 984	6 284	7 837	6 967	4 991	4 033	5 560	8 254	11 965	9 046	7 810	4 676	4 104	Zanahoria
Zapallo	1 850	87	2 291	1 151	241	4 655	9 087	4 031	5 928	7 154	6 102	4 947	2 110	Zapallo
Otros Agrícolas														Otros Agrícolas
Avena forrajera	624	1 250	332	250	1 141	274	278	366	313	333	254	257	343	Avena forrajera
Caña de azúcar	1 671	3 202	6 347	5 622	4 197	6 789	5 576	5 845	6 415	4 986	5 366	4 810	4 715	Caña de azúcar
Caña de azúcar (Alcohol)	236	353	236	353	236	352	232	353	235	349	235	353	234	Caña de azúcar (Alcohol)
Cebada forrajera	663	1 706	471	532	550	382	454	462	438	530	279	346	412	Cebada forrajera
Frijol Vainita	357	492	584	753	521	432	432	344	309	319	302	188	316	Frijol Vainita
Haba grano verde	408	184	485	517	532	296	361	1 179	1 277	1 717	836	443	370	Haba grano verde
Kiwicha	75	0	0	0	0	30	47	21	36	38	16	0	52	Kiwicha
Maíz amarillo duro	34	102	462	466	436	0	0	0	0	0	28	7	13	Maíz amarillo duro
Maíz morado	163	58	56	163	397	261	205	218	13	19	45	162	264	Maíz morado
Tuna	1 041	264	0	0	0	0	0	1	72	584	752	657	787	Tuna
PECUARIO														PECUARIO
Carne de ave	14 523	14 847	14 824	14 257	13 491	14 306	13 696	14 788	13 500	12 401	13 134	14 070	15 095	Carne de ave
Carne de ovino	182	176	171	158	148	159	157	218	177	182	181	181	182	Carne de ovino
Carne de porcino	969	933	970	937	956	947	952	965	996	973	972	981	990	Carne de porcino
Carne de vacuno	460	478	489	451	459	466	436	460	490	426	461	480	472	Carne de vacuno
Carne de caprino	9	12	13	13	16	16	17	17	16	14	14	12	10	Carne de caprino
Carne de alpaca	82	81	83	90	94	97	103	103	97	97	94	99	85	Carne de alpaca
Carne de llama	30	25	25	27	28	30	34	40	28	28	28	29	29	Carne de llama
Huevo	1 320	1 337	1 380	1 473	1 531	1 474	1 515	1 540	1 342	1 462	1 405	1 494	1 427	Huevo
Leche	30 715	29 042	30 143	30 180	30 191	31 176	30 253	31 580	31 881	29 980	33 411	30 980	31 555	Leche
Otros Pecuarios														Otros Pecuarios
Lana	0	0	0	0	0	0	3	8	12	12	13	0	0	Lana
Fibra de alpaca	0	0	0	0	0	1	11	25	49	50	49	0	0	Fibra de alpaca
Fibra de llama	0	0	0	0	0	0	3	6	13	11	8	0	0	Fibra de llama

1/ Cifras preliminares

Fuente: Ministerio de Agricultura y Gerencia Regional de Agricultura y Riego - Arequipa.

Elaboración: BCRP - Sucursal Arequipa. Departamento de Estudios Económicos.



ANEXO 2

**AREQUIPA: EXTRACCIÓN DE ESPECIES HIDROBIOLÓGICAS 1/
(Toneladas métricas)**

ESPECIES	2018								2019					ESPECIES
	MAY	JUN	JUL	AGO	SET	OCT	NOV	DIC	ENE	FEB	MAR	ABR	MAY	
CHD 2/	532	246	137	1 859	1 103	5 114	4 982	2 508	2 536	715	427	1 846	1 072	CHD 2/
1. Fresco	272	75	117	1 808	948	4 331	4 402	2 439	2 334	642	325	1 481	566	1. Fresco
2. Congelado	259	171	20	51	155	783	580	69	202	73	103	364	507	2. Congelado
CHI 3/	0	10 472	7 886	36 220	0	0	0	0	52 205	19 709	0	0	0	CHI 3/

1/ Cifras preliminares

2/ Consumo Humano Directo

3/ Consumo Humano Indirecto

Fuente: Gerencia Regional de la Producción-Arequipa.

Elaboración: BCRP - Sucursal Arequipa. Departamento de Estudios Económicos.

ANEXO 3

AREQUIPA: PRODUCCIÓN MINERA 1/

PRODUCTOS	2018								2019					PRODUCTOS
	MAY	JUN	JUL	AGO	SET	OCT	NOV	DIC	ENE	FEB	MAR	ABR	MAY	
MINERÍA METÁLICA														MINERÍA METÁLICA
Cobre (TMF)	40 666	44 550	42 200	43 690	44 910	44 720	38 317	43 466	44 047	35 557	44 746	38 150	36 295	Cobre (TMF)
Oro (KGF)	2 069	1 904	1 977	2 071	1 941	1 982	1 826	1 466	1 467	1 388	1 649	1 416	1 515	Oro (KGF)
Plata (KGF)	27 884	28 469	26 308	23 811	22 756	22 693	21 736	18 635	16 394	13 126	10 464	9 953	11 688	Plata (KGF)
Plomo (TMF)	1 830	1 858	2 023	2 007	1 771	1 544	1 816	2 276	2 263	1 952	2 200	1 962	2 260	Plomo (TMF)
Zinc (TMF)	3 217	3 046	3 323	3 184	2 565	2 727	2 958	3 464	3 371	3 214	3 347	3 073	3 530	Zinc (TMF)
Molibdeno (TMF)	1 036	1 216	792	1 129	1 183	1 351	921	1 133	1 234	1 058	1 103	1 200	994	Molibdeno (TMF)

1/ Cifras preliminares

Fuente: Ministerio de Energía y Minas.

Elaboración: BCRP - Sucursal Arequipa. Departamento de Estudios Económicos.

ANEXO 4

**AREQUIPA: ÍNDICE DE PRODUCCIÓN MANUFACTURERA 1/
(Índice 1994=100,0)**

DESCRIPCIÓN	2018								2019					
	MAY	JUN	JUL	AGO	SET	OCT	NOV	DIC	ENE	FEB	MAR	ABR	MAY	
MANUFACTURA PRIMARIA	146,9	163,8	160,4	144,2	122,3	165,5	159,8	138,6	221,7	129,8	129,4	142,9	141,0	MANUFACTURA PRIMARIA
Conservas y Cong. De pescado	365,7	470,6	10,8	132,1	392,9	1454,2	1076,7	158,4	349,3	136,4	188,7	677,6	940,6	Conservas y Cong. De pescado
Harina y Aceite de pescado	0,0	34,9	27,5	0,1	0,0	0,0	0,0	0,0	194,0	23,4	0,0	0,0	0,0	Harina y Aceite de pescado
Productos de cobre	242,2	245,6	252,3	241,4	200,3	256,0	252,4	231,6	238,2	201,3	215,5	230,4	222,9	Productos de cobre
MANUFACTURA NO PRIMARIA	274,6	252,6	261,3	278,0	256,2	266,0	263,3	238,7	239,2	212,7	251,7	226,6	242,1	MANUFACTURA NO PRIMARIA
Productos lácteos	84,7	89,0	87,6	87,8	78,3	75,8	76,2	62,4	61,0	50,8	84,5	78,7	43,8	Productos lácteos
Molinería	172,5	124,3	129,7	127,8	136,2	145,7	131,8	76,8	91,6	92,9	108,2	76,2	172,3	Molinería
Cerveza y malta	341,3	295,9	327,6	329,4	281,5	304,7	326,3	279,5	313,1	286,9	320,8	276,4	276,1	Cerveza y malta
Bebidas No alcohólicas	1001,1	617,5	884,3	1034,3	1007,1	1077,7	1162,9	1250,1	1244,2	902,4	957,7	1017,9	1017,9	Bebidas No alcohólicas
Hilatura de fibras textiles	351,1	341,2	324,0	306,5	231,2	247,3	257,8	207,7	267,8	287,2	272,4	232,8	279,2	Hilatura de fibras textiles
Prendas de vestir	78,0	75,2	75,0	80,7	78,9	72,8	59,6	66,8	72,5	69,9	123,4	87,6	85,1	Prendas de vestir
Pinturas, barnices y lacas	199,2	182,0	182,5	213,9	224,9	231,4	195,4	190,7	232,2	121,1	149,7	184,1	197,1	Pinturas, barnices y lacas
Fabricación productos plásticos	1117,9	1273,5	1075,5	1257,7	1144,3	1265,1	1132,0	1144,6	1041,2	967,0	1121,9	1140,1	1308,6	Fabricación productos plásticos
Cemento	896,5	931,6	910,4	1049,7	1013,2	1026,8	964,2	971,8	834,7	730,0	881,5	819,9	886,1	Cemento
Lápices y conexos	32,7	37,1	40,4	52,6	71,3	102,2	103,3	93,4	63,3	31,3	26,6	48,8	63,2	Lápices y conexos
TOTAL	242,5	230,2	235,9	244,3	222,5	240,7	237,3	213,5	234,8	191,9	221,0	205,5	216,6	TOTAL

1/ Cifras preliminares

Fuente: Empresas Industriales

Elaboración: BCRP, Sucursal Arequipa. Departamento de Estudios Económicos.



ANEXO 5

AREQUIPA: ÍNDICE DE PRODUCCIÓN MANUFACTURERA 1/
(Variación porcentual)

DESCRIPCIÓN	2018								2019					
	MAY	JUN	JUL	AGO	SET	OCT	NOV	DIC	ENE	FEB	MAR	ABR	MAY	
MANUFACTURA PRIMARIA	27,0	26,0	9,7	16,5	0,9	31,7	42,2	27,2	100,3	9,6	-2,5	9,4	-4,0	MANUFACTURA PRIMARIA
Conservas y Cong. De pescado	81,3	-27,4	-98,9	-75,5	45,6	2585,7	39,5	-78,7	-5,0	-1,8	-69,6	25,7	157,2	Conservas y Cong. De pescado
Harina y Aceite de pescado	0,0	291,4	475,4	0,0	0,0	0,0	0,0	0,0	3249,5	-59,7	-100,0	0,0	0,0	Harina y Aceite de pescado
Productos de cobre	26,1	20,9	10,7	20,5	-0,1	21,1	42,4	34,6	34,5	26,7	4,3	8,8	-8,0	Productos de cobre
MANUFACTURA NO PRIMARIA	7,3	3,5	5,1	0,2	-11,5	-13,8	-10,2	-13,2	-1,0	-5,5	10,2	-7,3	-11,9	MANUFACTURA NO PRIMARIA
Productos lácteos	21,2	43,7	66,8	45,2	-2,1	-19,9	-10,2	-23,6	43,9	48,2	159,4	4,7	-48,2	Productos lácteos
Molinería	-8,2	-23,5	-21,6	-34,9	-26,0	-11,9	-3,4	-13,7	56,8	-9,0	-3,9	-23,6	-0,1	Molinería
Cerveza y malta	19,0	5,2	15,8	19,9	-21,1	-15,3	-11,6	-14,7	-12,4	-12,2	31,6	1,0	-19,1	Cerveza y malta
Bebidas No alcohólicas	-8,0	-27,4	-17,9	-21,1	-12,3	-3,0	-4,1	5,5	13,6	1,8	-7,6	4,0	1,7	Bebidas No alcohólicas
Hilatura de fibras textiles	6,9	-0,5	4,7	-2,2	-19,0	-23,1	-20,1	-20,6	-17,4	-11,6	-20,9	-32,0	-20,5	Hilatura de fibras textiles
Prendas de vestir	7,4	3,9	5,0	-4,9	-15,8	13,4	-12,3	-0,4	0,4	-3,5	31,1	1,1	9,1	Prendas de vestir
Pinturas, barnices y lacas	-27,9	-12,9	15,7	-16,6	10,4	22,0	-5,2	-21,7	-2,5	-44,9	-15,6	-27,7	-1,0	Pinturas, barnices y lacas
Fabricación productos plásticos	24,3	40,6	35,0	14,9	1,1	-6,4	-3,9	-20,2	-0,2	67,2	-3,8	19,6	17,1	Fabricación productos plásticos
Cemento	8,0	9,9	1,0	0,9	-1,2	-13,0	-9,9	-12,4	-6,3	-8,7	-1,3	-8,0	-1,2	Cemento
Lápices y conexos	-62,0	-59,5	-61,0	-56,3	-48,0	-34,8	-29,7	-45,3	-39,3	-55,1	-61,4	70,5	92,9	Lápices y conexos
TOTAL	9,9	6,9	5,8	2,3	-10,0	-8,3	-4,2	-8,4	12,5	-3,3	8,2	-4,8	-10,7	TOTAL

1/ Cifras preliminares

Fuente: Empresas Industriales

Elaboración: BCRP, Sucursal Arequipa. Departamento de Estudios Económicos.

ANEXO 6

AREQUIPA: EXPORTACIONES POR TIPO DE PRODUCTO 1/
(Valor FOB - Millones de US\$)

DESCRIPCIÓN	2018								2019					DESCRIPCIÓN
	MAY	JUN	JUL	AGO	SET	OCT	NOV	DIC	ENE	FEB	MAR	ABR	MAY	
PRODUCTOS TRADICIONALES	408,2	468,7	355,0	392,8	402,9	308,1	415,6	407,7	311,6	386,6	423,1	400,5	290,7	PRODUCTOS TRADICIONALES
Agropecuario	0,5	1,0	0,1	0,3	0,6	0,5	0,4	0,3	0,5	0,4	0,7	0,8	0,4	Agropecuario
Pesquero	0,5	0,4	0,0	6,7	8,6	3,7	0,6	0,6	0,2	0,0	5,9	6,0	5,9	Pesquero
Minero	407,2	467,3	354,9	385,8	393,7	303,9	414,5	406,7	310,9	386,2	416,4	393,7	284,4	Minero
Petróleo y Derivados	0,0	0,0	0,0	0,0	0,0	0,0	0,0	0,0	0,0	0,0	0,0	0,0	0,0	Petróleo y Derivados
PRODUCTOS NO TRADICIONALES	47,1	40,8	35,8	49,9	35,7	39,6	37,8	39,8	43,8	32,1	34,8	31,8	30,8	PRODUCTOS NO TRADICIONALES
Agropecuario	10,1	10,1	8,5	15,1	11,2	7,5	10,9	15,8	13,8	9,3	8,1	7,0	7,1	Agropecuario
Textiles	27,6	20,5	19,3	24,0	15,3	19,4	14,3	12,8	20,2	14,6	17,3	15,6	15,1	Textiles
Pesquero	1,3	1,5	0,8	0,5	0,7	0,9	0,7	0,1	0,3	0,7	1,1	0,6	1,0	Pesquero
Mineral no Metálico	2,0	2,4	1,8	2,1	2,5	2,3	2,2	2,2	1,7	1,3	1,1	1,3	1,6	Mineral no Metálico
Siderúrgico	1,0	1,0	0,5	1,3	0,5	2,4	2,2	2,8	2,3	1,9	2,1	1,8	1,0	Siderúrgico
Metal Mecánico	0,2	0,4	0,7	0,5	0,4	0,5	0,9	0,9	1,1	0,8	0,4	0,5	0,2	Metal Mecánico
Químico	4,7	4,6	3,9	6,2	4,9	6,3	6,2	4,8	4,2	3,5	4,6	4,9	4,8	Químico
Maderas y Papel	0,1	0,1	0,0	0,0	0,0	0,0	0,0	0,0	0,0	0,0	0,0	0,0	0,1	Maderas y Papel
Diversos	0,2	0,1	0,2	0,2	0,2	0,3	0,4	0,4	0,1	0,1	0,1	0,1	0,1	Diversos
TOTAL	455,3	509,5	390,7	442,7	438,6	347,6	453,3	447,5	355,4	418,7	457,9	432,3	321,5	TOTAL

1/ Cifras preliminares

Fuente: SUNAT.

Elaboración: BCRP - Sucursal Arequipa. Departamento de Estudios Económicos.



ANEXO 7

AREQUIPA: ESTRUCTURA DE EXPORTACIONES POR PRINCIPALES PAÍSES DE DESTINO
ENERO - MAYO
(Valor FOB - Millones de US\$)

País	Principales Productos	% del Total	Valor FOB acumulado	Estructura % por país
RP China		45,9	911,4	100,0%
	Minerales de cobre y sus concentrados		755,5	82,9%
	Minerales de plata y sus concentrados		48,5	5,3%
	Minerales de plomo y sus concentrados		39,4	4,3%
	Cátodos de cobre refinado		29,7	3,3%
	Harina de pescado o de crustáceos		14,6	1,6%
	Pelo fino de alpaca o llama		13,5	1,5%
	Algas frescas secas o congeladas		3,5	0,4%
	Otros		6,6	0,7%
Japón		13,3	265,0	100,0%
	Minerales de cobre y sus concentrados		250,3	94,5%
	Minerales de plata y sus concentrados		10,5	3,9%
	Harina de pescado o de crustáceos		1,8	0,7%
	Pelo fino de alpaca o llama		1,0	0,4%
	Ovas de pez volador congelado		0,8	0,3%
	Otros		0,6	0,2%
India		10,8	214,1	100,0%
	Oro en las demás formas en bruto		212,9	99,4%
	Los demás desperdicios y desechos de fundición		0,7	0,3%
	Plata en bruto Aleada		0,2	0,1%
	Ácido bórico		0,2	0,1%
Estados Unidos		8,4	165,9	100,0%
	Minerales de molibdeno y sus concentrados		131,9	79,5%
	Cátodos de cobre refinado		6,5	3,9%
	Uvas frescas		4,3	2,6%
	Otros		23,3	14,0%
Suiza		5,2	102,5	100,0%
	Oro en las demás formas en bruto		102,3	99,8%
	Hilados de lana o pelo fino		0,1	0,1%
	Otros		0,1	0,1%
Emiratos Árabes		3,3	66,2	100,0%
	Oro en las demás formas en bruto		66,0	99,8%
	Otros		0,2	0,2%
Otros		13,1	260,9	
TOTAL		100,0	1 985,9	

Fuente: SUNAT

Elaboración: BCRP - Sucursal Arequipa. Departamento de Estudios Económicos.

ANEXO 8

**AREQUIPA: ESTRUCTURA DE EXPORTACIONES POR PRINCIPALES PRODUCTOS
ENERO - MAYO
(Valor FOB - Millones de US\$)**

Producto	% del Total	Valor FOB acumulado	Estructura % por país
Minerales de cobre y sus concentrados	53,0	1052,3	100,0%
RP China		755,5	71,8%
Japón		250,3	23,8%
España		31,7	3,0%
Bulgaria		14,3	1,4%
Otros		0,6	0,1%
Oro en las demás formas en bruto	20,9	415,2	100,0%
India		212,9	51,3%
Suiza		102,3	24,6%
Emiratos Arabes		66,0	15,9%
Canadá		25,1	6,0%
Italia		6,5	1,6%
Estados Unidos		1,0	0,2%
Otros		1,4	0,3%
Minerales de molibdeno y sus concentrados	6,6	131,9	100,0%
Estados Unidos		131,9	100,0%
Minerales de plata y sus concentrados	4,8	95,1	100,0%
RP China		48,5	51,0%
Corea del Sur		15,7	16,5%
Japón		10,5	11,0%
Canadá		10,0	10,5%
Alemania		7,9	8,3%
Otros		2,6	2,8%
Minerales de plomo y sus concentrados	2,5	50,4	100,0%
RP China		39,4	78,3%
Corea del Sur		10,9	21,7%
Cátodos de cobre refinado	2,3	45,5	100,0%
RP China		29,7	65,3%
Corea del Sur		9,3	20,5%
Estados Unidos		6,5	14,2%
Pelo fino de alpaca o llama	2,0	38,9	100,0%
Italia		19,1	49,2%
RP China		13,5	34,8%
China taiwan		1,7	4,5%
Otros		4,5	11,6%
Harina de pescado o de crustáceos	0,9	17,8	100,0%
RP China		14,6	82,1%
Japón		1,8	10,1%
Otros		1,4	7,8%
Otros	7,0	138,9	
TOTAL	100,0	1 985,9	

Fuente: SUNAT

Elaboración: BCRP - Sucursal Arequipa. Departamento de Estudios Económicos.



ANEXO 9

AREQUIPA: IMPORTACIONES POR EL PUERTO DE MATARANI 1/
(Valor FOB - Millones de US\$)

DESCRIPCIÓN	2018								2019					DESCRIPCIÓN
	MAY	JUN	JUL	AGO	SET	OCT	NOV	DIC	ENE	FEB	MAR	ABR	MAY	
I. BIENES DE CONSUMO	0,8	1,2	2,5	1,5	1,4	1,6	1,1	1,5	1,5	2,1	2,4	1,5	0,9	I. BIENES DE CONSUMO
Bienes de Consumo no Duradero	0,4	0,5	1,8	1,0	0,8	1,1	0,8	1,2	1,1	1,8	1,5	1,2	0,5	Bienes de Consumo no Duradero
Bienes de Consumo Duradero	0,4	0,7	0,7	0,4	0,5	0,5	0,3	0,3	0,4	0,3	0,9	0,3	0,4	Bienes de Consumo Duradero
II. INSUMOS	93,2	80,1	90,1	77,5	88,6	133,2	62,9	52,7	83,1	64,7	66,4	91,4	75,4	II. INSUMOS
Combustibles, Lubricantes y Conexos	69,5	40,1	54,3	40,9	58,6	95,1	28,7	22,9	50,2	36,0	39,1	57,3	29,5	Combustibles, Lubricantes y Conexos
Materias Primas para la Agricultura	0,7	2,3	10,5	6,7	6,8	2,0	4,0	5,1	4,2	3,7	5,5	4,4	9,8	Materias Primas para la Agricultura
Materias Primas para la Industria	23,1	37,7	25,3	29,8	23,2	36,1	30,3	24,7	28,7	25,0	21,8	29,7	36,1	Materias Primas para la Industria
III. BIENES DE CAPITAL Y MATERIALES DE CONSTRUCCIÓN	8,1	35,3	34,9	13,9	3,4	20,3	26,6	6,1	25,9	6,2	20,5	6,7	46,2	III. BIENES DE CAPITAL Y MATERIALES DE CONSTRUCCIÓN
Materiales de Construcción	4,5	1,7	1,9	4,4	0,8	5,5	3,7	1,4	3,7	1,1	1,9	1,5	0,8	Materiales de Construcción
Bienes de Capital para la Agricultura	0,0	0,1	0,0	0,0	0,0	0,1	0,0	0,0	0,0	0,0	1,0	0,0	0,0	Bienes de Capital para la Agricultura
Bienes de Capital para la Industria	3,5	32,4	8,0	6,2	2,1	11,5	15,0	1,8	20,9	4,5	4,8	4,7	8,9	Bienes de Capital para la Industria
Equipos de Transporte	0,1	1,1	25,0	3,2	0,4	3,3	7,9	2,8	1,3	0,6	12,8	0,6	36,5	Equipos de Transporte
TOTAL	102,1	116,6	127,5	92,8	93,4	155,1	90,7	60,4	110,5	72,9	89,4	99,6	122,4	TOTAL

Fuente: SUNAT

Elaboración: BCRP - Sucursal Arequipa. Departamento de Estudios Económicos.

ANEXO 10

**AREQUIPA: ESTRUCTURA DE IMPORTACIONES POR PRINCIPALES PAÍSES DE DESTINO
ENERO - MAYO
(Valor FOB - Millones de US\$)**

País	Principales Productos	% del Total	Valor FOB acumulado	Estructura % por país
Estados Unidos		61,4	303,9	100,0%
	Diesel 2		170,1	56,0%
	Volquetes automotores		43,2	14,2%
	Máquinas cuya superestructura pueda girar 360°		18,1	6,0%
	Abonos, fosfato		11,1	3,7%
	Sulfhidrato de sodio		11,0	3,6%
	Hulla bituminosa		7,1	2,3%
	Maíz duro amarillo		6,6	2,2%
	Los demás azúcares de caña y sacarosa químicamente pura		4,9	1,6%
	Autopropulsadas		4,0	1,3%
	Otros		27,7	9,1%
Chile		6,9	34,3	100,0%
	Las demás barras, laminadas en caliente de los demás aceros		24,2	70,6%
	Las demás manufacturas de hierro o acero (Bolas para molinos)		5,3	15,5%
	Los demás residuos sólidos de semilla de girasol		1,3	3,9%
	Otros		3,4	10,0%
España		6,5	32,2	100,0%
	Diesel B5, con un contenido de azufre <= 50 ppm		24,9	77,3%
	Diesel 2		6,0	18,6%
	Las demás maquinas para triturar o pulverizar		0,5	1,5%
	Aparatos para filtrar lubricantes		0,4	1,2%
	Tableros de partículas		0,2	0,8%
	Otros		0,2	0,7%
Uruguay		4,4	21,6	100,0%
	Los demás trigos		10,9	50,4%
	Maíz duro amarillo		10,7	49,6%
Singapur		4,1	20,5	100,0%
	Los demás abonos minerales o químicos nitrogenados.		8,5	41,7%
	Nitrato de amonio para uso minero (grado anfo)		6,5	31,9%
	Hulla bituminosa		3,8	18,6%
	Otros		1,6	7,8%
Reino Unido		3,0	14,6	100,0%
	Maíz duro amarillo		8,7	59,5%
	Los demás habas (porotos, frijoles, fréjoles)		3,0	20,6%
	Los demás trigos		2,9	19,9%
Peru		1,9	9,4	100,0%
	Los demás habas (porotos, frijoles, fréjoles)		4,9	51,6%
	Maíz duro amarillo		3,4	35,8%
	Otros		1,2	12,7%
Republica Popular De China		1,9	9,2	100,0%
	Las demás camionetas pick-up ensambladas		1,2	13,5%
	Máquinas y aparatos para la avicultura		1,0	10,9%
	Los demás perfiles de aleaciones de aluminio		0,6	6,3%
	Los demás vidrios y sus manufacturas		0,5	5,4%
	Otros		5,9	63,9%
Otros		9,9	49,1	
TOTAL		100,0	494,8	

Fuente: SUNAT

Elaboración: BCRP - Sucursal Arequipa. Departamento de Estudios Económicos.



ANEXO 11

AREQUIPA: ESTRUCTURA DE IMPORTACIONES POR PRINCIPALES PRODUCTOS
ENERO - MAYO
(Valor FOB - Millones de US\$)

Producto	% del Total	Valor FOB acumulado	Estructura % por país
Diesel 2	35,6	176,1	100,0%
Estados Unidos		170,1	96,6%
España		6,0	3,4%
Volquetes automotores	9,2	45,5	100%
Estados Unidos		43,2	94,9%
Otros		2,3	5,1%
Maíz duro amarillo	5,9	29,4	100%
Uruguay		10,7	36,5%
Reino Unido		8,7	29,7%
Estados Unidos		6,6	22,4%
Otros		3,4	11,5%
Las demás barras, laminadas en caliente de los demás aceros	5,9	29,4	100%
Chile		24,2	82,5%
Otros		5,1	17,5%
Diesel B5	5,0	24,9	100%
España		24,9	100,0%
Máquinas cuya superestructura pueda girar 360°	3,7	18,5	100%
Estados Unidos		18,1	97,5%
Países Bajos		0,4	2,0%
Otros		0,1	0,5%
Los demás trigos	2,8	13,8	100%
Uruguay		10,9	78,9%
Reino Unido		2,9	21,1%
Abonos, fosfato diatómico	2,2	11,1	100%
Estados Unidos		11,1	100,0%
Sulfhidrato de sodio	2,2	11,0	100%
Estados Unidos		11,0	100,0%
Otros	27,3	135,1	
TOTAL	100,0	494,8	

Fuente: SUNAT

Elaboración: BCRP - Sucursal Arequipa. Departamento de Estudios Económicos.

ANEXO 12

AREQUIPA: INGRESOS RECAUDADOS POR EL GOBIERNO CENTRAL
(Millones de soles)

	2018								2019					
	MAY	JUN	JUL	AGO	SET	OCT	NOV	DIC	ENE	FEB	MAR	ABR	MAY	
I. INGRESOS TRIBUTARIOS	315	287	283	382	359	266	338	549	311	278	312	334	285	I. INGRESOS TRIBUTARIOS
1. Impuesto a los Ingresos	95	77	88	96	139	92	99	178	96	85	122	149	89	1. Impuesto a los ingresos
- Personas Naturales	39	22	23	34	75	26	41	31	33	30	28	55	41	- Personas Naturales
- Personas Jurídicas	49	53	64	60	61	64	56	84	63	54	57	61	40	- Personas Jurídicas
- Regularizaciones	6	2	2	1	2	2	2	63	0	0	38	33	8	- Regularizaciones
2. Impuesto a la Importación	0	0	0	0	0	2	0	1	0	0	0	0	0	2. Impuesto a la importación
3. Impuesto General a las Ventas	145	152	150	158	158	138	170	165	159	136	136	139	134	3. Impuesto general a las ventas
- Operaciones Internas	78	69	74	79	88	85	82	83	85	86	75	76	78	- Operaciones Internas
- Operaciones Externas	67	82	76	79	70	53	89	83	74	50	61	63	55	- Operaciones Externas
4. Impuesto Selectivo al Consumo	31	50	33	45	53	23	52	43	46	35	44	37	24	4. Impuesto selectivo al consumo
5. Otros Ingresos Tributarios	45	8	10	83	9	10	16	16	9	22	9	9	38	5. Otros ingresos tributarios
II. INGR. NO TRIBUTARIOS	4	3	3	2	4	4	7	4	5	3	3	1	1	II. INGR. NO TRIBUTARIOS
INGRESOS CORRIENTES (I+II)	319	290	286	384	364	269	345	553	316	281	315	335	287	INGRESOS CORRIENTES (I+II)

Fuente: SUNAT.

Elaboración: BCRP, Sucursal Arequipa. Departamento de Estudios Económicos.

ANEXO 13

AREQUIPA: EJECUCIÓN DE GASTOS DEL GOBIERNO NACIONAL 3/
(Millones de soles)

	2018								2019					
	MAY	JUN	JUL	AGO	SET	OCT	NOV	DIC	ENE	FEB	MAR	ABR	MAY	
GASTOS NO FINANCIEROS	148	140	185	133	142	148	140	303	123	172	150	147	197	GASTOS NO FINANCIEROS
A. GASTOS CORRIENTES	127	118	169	118	120	114	111	188	106	152	124	123	164	A. GASTOS CORRIENTES
1. Remuneraciones	58	57	59	52	53	51	51	63	59	60	60	59	64	1. Remuneraciones
2. Bienes y servicios	37	25	33	27	22	26	27	63	17	18	32	23	63	2. Bienes y servicios
3. Transferencias 1/	32	35	77	39	46	38	33	63	30	73	33	40	37	3. Transferencias 1/
B. GASTOS DE CAPITAL	21	22	16	15	22	34	29	116	18	20	26	24	33	B. GASTOS DE CAPITAL
1. Formación bruta de capital	21	19	16	15	20	34	29	104	18	20	26	24	33	1. Formación bruta de capital
2. Otros gastos de capital 2/	0	3	0	0	2	0	0	12	0	0	0	0	0	2. Otros gastos de capital 2/

1/ Incluye el pago de pensiones, donaciones, transferencias y otros gastos corrientes.

2/ Incluye donaciones y transferencias.

3/ Información actualizada al 31 de mayo de 2019

Fuente: MEF

Elaboración: BCRP, Sucursal Arequipa. Departamento de Estudios Económicos.

ANEXO 14

AREQUIPA: EJECUCIÓN DE GASTOS DEL GOBIERNO REGIONAL 3/
(Millones de soles)

	2018								2019					
	MAY	JUN	JUL	AGO	SET	OCT	NOV	DIC	ENE	FEB	MAR	ABR	MAY	
GASTOS NO FINANCIEROS	145	132	181	162	140	169	189	328	98	131	141	138	147	GASTOS NO FINANCIEROS
A. GASTOS CORRIENTES	99	100	150	99	102	110	109	180	96	92	100	105	107	A. GASTOS CORRIENTES
1. Remuneraciones	67	67	73	67	66	68	69	102	71	69	68	71	73	1. Remuneraciones
2. Bienes y servicios	16	16	22	17	18	21	23	50	6	8	12	18	16	2. Bienes y servicios
3. Transferencias 1/	16	17	55	16	18	20	17	28	18	15	20	16	18	3. Transferencias 1/
B. GASTOS DE CAPITAL	45	32	30	63	39	59	80	148	2	39	41	34	40	B. GASTOS DE CAPITAL
1. Formación bruta de capital	25	26	30	60	39	59	80	146	2	39	41	34	40	1. Formación bruta de capital
2. Otros gastos de capital 2/	20	6	0	3	0	0	0	2	0	0	0	0	0	2. Otros gastos de capital 2/

1/ Incluye el pago de pensiones, donaciones, transferencias y otros gastos corrientes.

2/ Incluye donaciones y transferencias.

3/ Información actualizada al 31 de mayo de 2019.

Fuente: MEF

Elaboración: BCRP, Sucursal Arequipa. Departamento de Estudios Económicos.

ANEXO 15

AREQUIPA: EJECUCIÓN DE GASTOS DE LOS GOBIERNOS LOCALES 3/
(Millones de soles)

	2018								2019					
	MAY	JUN	JUL	AGO	SET	OCT	NOV	DIC	ENE	FEB	MAR	ABR	MAY	
GASTOS NO FINANCIEROS	107	108	125	121	136	144	154	329	26	77	88	127	89	GASTOS NO FINANCIEROS
A. GASTOS CORRIENTES	48	43	54	44	43	46	47	91	21	35	44	45	50	A. GASTOS CORRIENTES
1. Remuneraciones	15	13	21	12	13	13	15	26	16	15	15	15	16	1. Remuneraciones
2. Bienes y servicios	29	27	28	28	27	29	28	60	4	16	25	28	32	2. Bienes y servicios
3. Transferencias 1/	3	3	4	4	3	3	4	6	1	3	4	2	3	3. Transferencias 1/
B. GASTOS DE CAPITAL	59	65	71	77	94	98	107	238	5	42	43	82	39	B. GASTOS DE CAPITAL
1. Formación bruta de capital	57	58	74	74	94	96	107	238	5	42	43	82	39	1. Formación bruta de capital
2. Otros gastos de capital 2/	2	7	-3	3	0	1	0	0	0	0	0	0	0	2. Otros gastos de capital 2/

1/ Incluye el pago de pensiones, donaciones, transferencias y otros gastos corrientes.

2/ Incluye donaciones y transferencias.

3/ Información actualizada al 31 de mayo de 2019

Fuente: MEF

Elaboración: BCRP, Sucursal Arequipa. Departamento de Estudios Económicos.

ANEXO 16

AREQUIPA: CRÉDITOS
(Saldo en millones de soles)

ENTIDADES FINANCIERAS	2018								2019					
	MAY	JUN	JUL	AGO	SET	OCT	NOV	DIC	ENE	FEB	MAR	ABR	MAY	
I. BANCO DE LA NACION	269	269	271	273	274	276	277	278	279	280	280	278	275	I. BANCO DE LA NACION
II. AGROBANCO	24	23	22	22	21	20	19	19	18	21	21	20	19	II. AGROBANCO
III. BANCA MULTIPLE	6862	6946	6849	6838	6892	6954	7076	7176	7167	7196	7208	7331	7304	III. BANCA MULTIPLE
IV. INST. NO BANCARIAS	3624	3638	3655	3667	3698	3761	3809	3860	3863	3878	3931	3937	3955	IV. INST. NO BANCARIAS
Empresas Financieras	1117	1120	1140	1152	1164	1186	1208	12111	1207	1212	1222	1228	1241	Empresas Financieras
Cajas Municipales	2413	2426	2424	2423	2442	2482	2506	2553	2561	2571	2580	2578	2583	Cajas Municipales
Cajas Rurales	80	78	77	77	77	78	80	79	79	78	112	113	113	Cajas Rurales
Edpymes	14	14	14	15	15	15	16	16	16	17	17	17	18	Edpymes
TOTAL (I+II+III+IV)	10778	10877	10797	10799	10884	11010	11181	11332	11328	11375	11439	11566	11552	TOTAL (I+II+III)
En M/N	9302	9332	9339	9358	9480	9571	9748	9873	9911	9980	10010	10116	10120	En M/N
En M/E	1477	1545	1458	1442	1404	1439	1433	1459	1417	1395	1429	1450	1432	En M/E

Fuente: SBS y AFP.

Elaboración: BCRP, Sucursal Arequipa. Departamento de Estudios Económicos.

ANEXO 17

AREQUIPA: DEPÓSITOS
(Saldo en millones de soles)

ENTIDADES	2018								2019					
	MAY	JUN	JUL	AGO	SET	OCT	NOV	DIC	ENE	FEB	MAR	ABR	MAY	
I. BANCO DE LA NACION	620	628	653	664	668	665	665	668	654	651	659	648	651	I. BANCO DE LA NACION
II. BANCA MULTIPLE	5287	5185	5344	5404	5587	5600	5724	6104	5741	5771	5870	5859	5840	II. BANCA MULTIPLE
III. INST. NO BANCARIAS	3269	3231	3350	3358	3415	3486	3524	3639	3640	3690	3699	3716	3832	III. INST. NO BANCARIAS
Empresas Financieras	371	366	382	391	417	432	437	444	450	458	456	465	486	Empresas Financieras
Cajas Municipales	2846	2813	2914	2914	2946	3001	3032	3142	3135	3180	3189	3198	3291	Cajas Municipales
Cajas Rurales	53	52	54	54	52	53	55	54	55	53	53	53	55	Cajas Rurales
TOTAL (I+II+III)	9176	9045	9347	9426	9670	9752	9914	10411	10035	10113	10228	10223	10323	TOTAL (I+II+III)
En M/N	6930	6721	7046	7127	7345	7435	7540	7940	7704	7771	7885	7817	7907	En M/N
En M/E	2246	2324	2301	2299	2326	2317	2374	2471	2331	2342	2343	2406	2416	En M/E

Fuente: SBS y AFP.

Elaboración: BCRP, Sucursal Arequipa. Departamento de Estudios Económicos.