



BANCO CENTRAL DE RESERVA DEL PERÚ

Tacna: Síntesis de Actividad Económica - Noviembre 2019 -

**Departamento de Estudios Económicos
Sucursal Arequipa**

Enero de 2020

Actividad Primaria

- El **sector agropecuario**, en noviembre, reportó una expansión de 6,3 por ciento, como resultado del mayor dinamismo en la producción agrícola orientada al mercado externo y la agroindustria (30,4 por ciento). Entre enero y noviembre, el sector acumuló una contracción de 2,6 por ciento.
- En noviembre, la **actividad pesquera** registró un incremento de 575,5 por ciento, ante la mayor extracción de recursos marinos orientados al consumo humano directo (318,0 por ciento) relacionada a la línea de fresco. Entre enero y noviembre, el sector sumó un crecimiento de 63,3 por ciento.
- Asimismo, la **actividad minera**, en noviembre, se expandió en 55,2 por ciento en términos interanuales, principalmente por la mayor extracción de cobre (33,7 por ciento) y molibdeno (168,9 por ciento). En el período acumulado a noviembre, el sector creció en 54,4 por ciento.

Otros Indicadores de Actividad Económica

- Las **exportaciones**, en noviembre, alcanzaron a US\$ 10,5 millones, lo que representó una caída del 50,5 por ciento, como resultado de la menor demanda de productos tradicionales mineros y no tradicionales, vinculados a los sectores metal-mecánica, textil, maderas, papeles y sus derivados, entre los principales. En el periodo acumulado entre enero y noviembre, las exportaciones regionales alcanzaron a US\$ 218,7 millones, registrando un incremento de 12,2 por ciento respecto al similar período del año anterior.
- El saldo de **créditos** en la región, al finalizar el mes de noviembre, fue de S/ 2 706 millones, reportando un incremento de 6,6 por ciento frente a su comparativo interanual, principalmente por las mayores colocaciones de la Banca Múltiple y las Cajas Municipales. De otro lado, los **depósitos** alcanzaron a S/ 1 922 millones y registraron un alza de 8,0 por ciento, frente al nivel registrado en el mismo período en 2018.
- La **inversión pública** sumó S/ 34 millones, registrando una caída de 8,8 por ciento, en términos reales, en el período comparativo interanual, ante la menor ejecución del Gobierno nacional (-20,2 por ciento) y de los Gobiernos locales (-25,7 por ciento). Entre los meses de enero y noviembre, el sector acumuló una caída de 23,3 por ciento.

Tacna: Otros indicadores de actividad económica

(Variación % respecto a similar mes del año anterior)

	Jun.19	Jul.19	Ago.19	Sep.19	Oct.19	Nov.19
Arribos a establecimientos de hospedaje	↑ 6,8	↓ -1,4	↓ -17,6	↓ -8,3	-	-
Exportaciones	↑ 36,2	↑ 102,5	↑ 93,0	↑ 86,9	↑ 132,3	↓ -50,5
Crédito total 2/	↑ 7,6	↑ 7,3	↑ 7,0	↑ 6,0	↑ 6,7	↑ 6,6
Depósitos 2/	↑ 2,8	↑ 3,2	↑ 5,8	↑ 6,8	↑ 9,0	↑ 8,0
Inversión Pública 1/	↑ 40,5	↓ -53,7	↓ -48,9	↑ 24,0	↓ -14,6	↓ -8,8

1/ En términos reales.

2/ En términos nominales.

Fuentes: BCRP - Sucursal Arequipa, SBS, SUNAT y MEF.

En noviembre, el sector agropecuario registró un crecimiento del 6,3 por ciento, ante la mayor producción agrícola (11,0 por ciento). Entre los meses de enero y noviembre, el sector reportó una caída del 2,6 por ciento.

Producción de principales productos agropecuarios 1/

(Miles de toneladas)

Subsectores	Estructura	Noviembre				Enero - Noviembre			
	Porcentual 2017 2/	2018	2019	Var.%	Contribución al crecimiento 3/	2018	2019	Var.%	Contribución al crecimiento 3/
SECTOR AGRÍCOLA	70,8			11,0	6,6			-3,6	-2,9
Orientada al mercado externo y agroindustria 2/	51,3			30,4	20,9			-2,4	-2,0
Cebolla	1,7	0,2	1,3	628,6	2,2	15,4	11,0	-28,6	-0,4
Olivo	33,3	0,0	0,0	-	-	148,1	145,9	-1,5	-0,8
Orégano	11,3	2,3	2,5	11,2	4,5	10,8	10,3	-4,6	-0,4
Sandía	1,5	0,7	5,1	600,6	5,7	7,7	15,3	100,4	0,5
Vid	2,1	0,0	0,0	-	-	7,6	6,7	-11,4	-0,2
Orientada al mercado interno 2/	19,5			-31,7	-9,9			-9,0	-1,6
Alfalfa	6,7	20,4	19,7	-3,4	0,0	225,6	215,5	-4,5	-0,2
Aji	3,4	0,0	0,0	33,3	0,0	10,8	8,6	-20,4	-0,5
Frijol Vainita	0,5	0,1	0,0	-100,0	-0,2	1,6	1,2	-25,2	-0,1
Maíz amiláceo	0,2	0,0	0,0	-	-	1,3	2,2	71,1	0,2
Maíz chala	2,4	12,7	0,0	-100,0	-4,2	126,9	98,3	-22,5	-0,4
Maíz chocalo	0,3	0,0	0,1	34,1	0,0	2,3	1,3	-43,6	-0,1
Melocotón	0,2	0,0	0,0	-	-	0,4	0,4	-8,3	0,0
Papa	0,9	0,3	0,2	-38,6	-0,2	10,2	7,7	-24,0	-0,2
Pera	0,2	0,0	0,2	562,9	0,6	1,1	1,6	54,0	0,1
Pimiento	0,7	0,1	0,0	-61,0	-0,2	3,2	1,8	-43,4	-0,2
Tomate	1,3	0,7	0,1	-81,2	-1,4	8,7	7,1	-18,5	-0,2
Zapallo	1,1	0,4	0,5	17,7	0,1	11,4	12,2	6,7	0,1
SECTOR PECUARIO	29,2			-0,8	-0,3			1,5	0,3
Carne de ave	17,6	1,6	1,6	-1,3	-0,3	18,4	18,5	0,5	0,1
Carne de ovino	0,1	0,0	0,0	5,4	0,0	0,2	0,2	2,3	0,0
Carne de porcino	2,1	0,2	0,2	4,3	0,1	2,4	2,5	1,0	0,0
Carne de vacuno	1,0	0,1	0,1	-2,8	0,0	0,9	0,9	1,7	0,0
Fibra Alpaca	0,3	0,1	0,1	-7,5	-0,3	0,1	0,1	-9,2	0,0
Huevos	3,6	0,5	0,4	-3,4	-0,2	4,9	5,2	5,3	0,2
Leche	4,4	1,8	1,9	5,1	0,3	21,5	22,2	3,7	0,1
SECTOR AGROPECUARIO	100,0			6,3	6,3			-2,6	-2,6

1/ Cifras preliminares.

2/ Estimado a precios de 2007.

3/ En base a la estructura de similar periodo de 2018.

4/ Peso Neto.

Fuente: Ministerio de Agricultura y Riego y Gerencia Regional de Agricultura y Riego - Tacna.

Elaboración: BCRP - Sucursal Arequipa. Departamento de Estudios Económicos.

- El **subsector agrícola**, en noviembre, registró un incremento de 11,0 por ciento, impulsado por las mayores áreas cosechadas de productos orientados al mercado externo y agroindustria (30,4 por ciento), vinculado a productos como sandía (600,6 por ciento), orégano (11,2 por ciento) y cebolla (628,6 por ciento). En contraste, los cultivos destinados al mercado interno disminuyeron en 31,7 por ciento, principalmente en productos como maíz chala (-100,0 por ciento), tomate (-81,2 por ciento), frijol vainita (-100,0 por ciento) y pimiento (-61,0 por ciento). Entre enero y noviembre, la actividad agrícola se contrajo en 3,6 por ciento, tanto por la menor producción de cultivos destinados al mercado externo y la agroindustria (-2,4 por ciento), como de los cultivos dirigidos al mercado interno (-9,0 por ciento).
- En noviembre, el **subsector pecuario** experimentó una caída de 0,8 por ciento, como resultado de los menores volúmenes de producción de fibra de alpaca (-7,5 por ciento), carne de ave (-1,3 por ciento) y huevos (-3,4 por ciento). En el período acumulado entre enero y noviembre, la actividad pecuaria registró un crecimiento de 1,5 por ciento, principalmente por la mayor producción de carne de ave (0,5 por ciento), leche (3,7 por ciento) y huevos (5,3 por ciento).

En noviembre, la actividad pesquera creció en 575,5 por ciento, ante la mayor captura de recursos hidrobiológicos para el consumo humano directo (318,0 por ciento). En el periodo acumulado, el sector creció en 63,3 por ciento.

Producción pesquera 1/ 2/
(En TM)

	Noviembre			Enero - Noviembre		
	2018	2019	Var.%	2018	2019	Var.%
Consumo Humano Directo	506	2 115	318,0	2 794	5 836	108,9
Fresco	506	2 115	318,3	2 791	5 832	108,9
Congelado	0	0	-	0	0	-
Seco	1	0	-18,5	3	5	78,1
SECTOR PESCA 2/			575,5			63,3

1/ Cifras preliminares.

2/ Estimado a precios de 2007.

Fuente: Gerencia de la Producción - Tacna.

Elaboración: BCRP, Sucursal Arequipa, Departamento de Estudios Económicos.

- El **sector pesquero** se expandió 575,5 por ciento en el periodo interanual, debido a la mayor captura de especies marinas destinadas al consumo humano directo (318,0 por ciento), relacionado a su estado fresco (318,3 por ciento), vinculada a especies como bonito y perico.
- En lo que va del año, **la actividad pesquera** registró un aumento del 63,3 por ciento frente a similar periodo del año anterior, sustentado en el mayor desembarque de recursos hidrobiológicos destinados al consumo humano directo (108,9 por ciento), tanto en su línea de fresco (108,9 por ciento) como de seco (78,1 por ciento), de especies como tiburón azul, bonito, cabrilla, jurel, machete, tollo, entre otros.

En noviembre, la actividad minera creció en 55,2 por ciento, principalmente por los mayores volúmenes de producción de cobre y molibdeno. En el periodo acumulado a noviembre, el sector se expandió en 54,4 por ciento.

Producción Minera 1/

(Var. % real respecto al mismo periodo del año anterior)

Mineral	Estructura Porcentual 2017 2/	Noviembre				Enero - Noviembre			
		2018	2019	Var.%	Contribución al crecimiento 3/	2018	2019	Var.%	Contribución al crecimiento 3/
Cobre (TMF)	70,3	16 081	21 494	33,7	25,3	150 202	232 887	55,0	39,9
Oro (KGF)	6,1	274	258	-5,8	-0,3	2 951	3 082	4,4	0,2
Plata (KGF)	2,0	7 038	9 616	36,6	0,9	62 375	100 926	61,8	1,3
Molibdeno (TMF)	21,6	348	937	168,9	29,3	3 854	6 381	65,6	13,0
SECTOR MINERÍA 2/	100,0			55,2	55,2			54,4	54,4

1/ Cifras preliminares.

2/ Estimado a precios de 2007.

3/ En base a la estructura de similar periodo de 2018.

Fuente: Ministerio de Energía y Minas.

Elaboración: BCRP, Sucursal Arequipa, Departamento de Estudios Económicos.

Variación de la producción minera 1/

(Var.% real respecto a similar mes del año anterior)

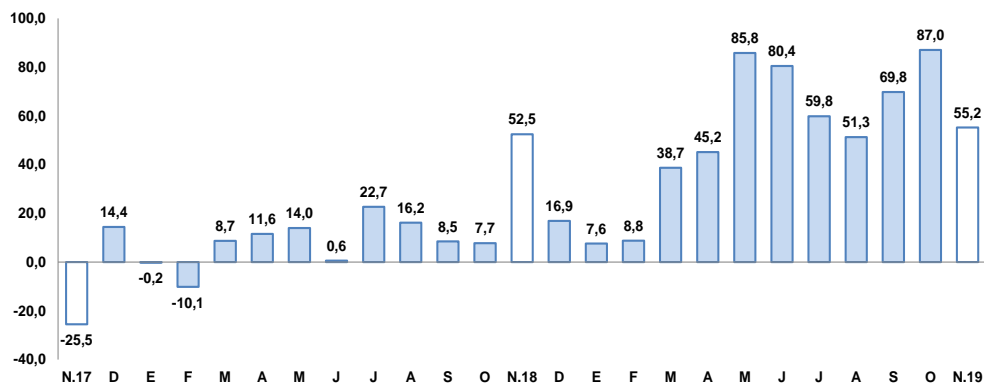

1/ Estimado a precios de 2007

Fuente: Ministerio de Energía y Minas.

Elaboración: BCRP, Sucursal Arequipa, Departamento de Estudios Económicos.

- El mayor dinamismo de la **actividad minera**, en noviembre, se debió fundamentalmente a la mayor producción de cobre (33,7 por ciento) y molibdeno (168,9 por ciento) por la mayor recuperación de los minerales en los procesos de flotación y lixiviación provenientes de la unidad minera Acumulación Toquepala 1 de Southern Perú Copper Corporation (SPCC), además de una mayor producción de plata (36,6 por ciento).
- Entre enero y noviembre, el sector se expandió en 54,4 por ciento, como consecuencia de los mayores volúmenes de producción de cobre (55,0 por ciento) y molibdeno (65,6 por ciento), registrado por SPCC en la unidad de Toquepala 1. Asimismo, se registró una mayor producción de plata (61,8 por ciento) y oro (4,4 por ciento), reportadas por SPCC y MINSUR S.A.
- En el mes de noviembre, la **cotización internacional de los principales metales**, en su mayoría, reportó resultados a la baja. Al respecto, entre los productos que registraron caídas en sus precios se encontraron el oro (US\$/oz.tr. 1 470), la plata (US\$/oz.tr. 17), el plomo (CUS\$/lb. 92) y el zinc (CUS\$/lb. 110), los que decrecieron en 1,7, 2,8, 7,5 y 1,1 por ciento, respectivamente, resultado que fue explicado principalmente por la desaceleración de la producción industrial de la República Popular de China. Por otro lado, el cobre (US\$/TM 5 860) registró un alza de 1,8 por ciento.

Las exportaciones, en noviembre, disminuyeron en 50,5 por ciento, debido a los menores envíos de productos tradicionales y no tradicionales. Entre enero y noviembre, las exportaciones crecieron en 12,2 por ciento.

Exportaciones por Grupo de Productos 1/
(Valor FOB - Millones de US\$)

TIPO	Noviembre			Enero-Noviembre		
	2018	2019	Var. %	2018	2019	Var. %
PRODUCTOS TRADICIONALES	9,4	0,0	-100,0	72,8	98,2	34,9
Pesqueros	0,0	0,0	-	0,0	0,0	-
Agrícolas	0,0	0,0	-100,0	0,2	0,0	-89,3
Mineros	9,4	0,0	-100,0	72,6	98,2	35,3
Petróleo y Derivados	0,0	0,0	-100,0	0,0	0,0	-100,0
PRODUCTOS NO TRADICIONALES	11,8	10,5	-11,2	122,1	120,5	-1,3
Agropecuario	4,7	5,6	18,5	50,4	57,4	13,9
Pesquero	3,8	3,8	0,5	41,4	41,9	1,3
Textiles	0,3	0,1	-69,2	4,1	2,3	-45,7
Maderas y papeles y sus derivados	0,7	0,0	-93,5	7,9	5,6	-30,0
Químicos	0,7	0,7	9,7	7,5	7,7	1,8
Minerales no metálicos	0,1	0,1	-8,4	2,7	1,1	-60,3
Sidero-Metalúrgicos	0,1	0,0	-100,0	0,3	0,0	-87,6
Metal-mecánicos	1,3	0,0	-99,2	6,3	3,8	-39,7
Otros	0,1	0,1	-34,1	1,4	0,8	-44,3
TOTAL EXPORTACIONES	21,2	10,5	-50,5	194,9	218,7	12,2

1/ Cifras preliminares.

2/ variación mayor a mil por ciento.

Fuente: SUNAT.

Elaboración: BCRP, Sucursal Arequipa, Departamento de Estudios Económicos.

- En noviembre, las **exportaciones** sumaron US\$ 10,5 millones, lo que significó una disminución de 50,5 por ciento en el periodo interanual, sustentado en los menores envíos de productos no tradicionales (-11,2 por ciento) y a la ausencia de embarques de productos tradicionales. Los menores despachos de productos no tradicionales estuvieron asociados a la menor demanda por productos de los sectores metal-mecánica (-99,2 por ciento), textiles (-69,2 por ciento), y de maderas, papeles y sus derivados (-93,5 por ciento), entre otros.
- Entre los meses de enero y noviembre, las **exportaciones** regionales sumaron US\$ 218,7 millones, lo que representó un incremento de 12,2 por ciento, sustentado en los mayores despachos de productos tradicionales (34,9 por ciento), relacionados a productos mineros (35,3 por ciento), como cátodos concentrado de cobre y molibdeno. En contraste, se registraron menores envíos de productos no tradicionales (-1,3 por ciento), vinculados a la menor demanda por productos textiles (-45,7 por ciento), como prendas de vestir, tejidos, fibras textiles e hilados; maderas, papeles y sus derivados (-30,0 por ciento), como las manufacturas de papel, cartón y madera; minerales no metálicos (-60,3 por ciento) como cemento, abonos y vidrios; y metal-mecánicos (-39,7 por ciento); entre los principales.

En noviembre, el saldo de créditos alcanzó a S/ 2 706 millones, reportando una expansión de 6,6 respecto a su comparativo interanual, principalmente por las mayores colocaciones de la Banca Múltiple y las Cajas Municipales.

Crédito Directo

(Saldos a fin de periodo en millones de nuevos soles)

	Estructura %	Noviembre		Var.% Nominal
	Nov-19	2018	2019	Nov-19 / Nov-18
Banco de la Nación 1/	3,1	87	84	-4,3
Agrobanco 2/	0,5	15	14	-10,8
Banca múltiple	59,9	1532	1620	5,7
Instituciones no bancarias	36,5	902	988	9,5
Financieras	8,1	206	219	6,2
Cajas Municipales	28,1	690	759	10,1
Cajas Rurales	0,3	5	9	58,3
Edpymes	0,0	1	1	-6,7
Arrendamiento Financiero	0,0	0	0	-
TOTAL	100,0	2 537	2 706	6,6
Empresas	63,2	1633	1710	4,7
Personas	36,8	904	996	10,2
Consumo	28,6	702	774	10,3
Hipotecario	8,2	202	222	9,7
MN	93,3	2301	2525	9,7
ME	6,7	236	181	-23,4
ME (Millo.US\$)		70	53	-23,8

1/ Considera sólo los créditos de consumo e hipotecario.

2/ No considera los créditos a las demás empresas del sistema financiero.

Fuente: SBS y AFP.

Elaboración: BCRP, Sucursal Arequipa. Departamento de Estudios Económicos.

Variación del crédito directo

(Var.% con respecto a similar mes del año anterior)

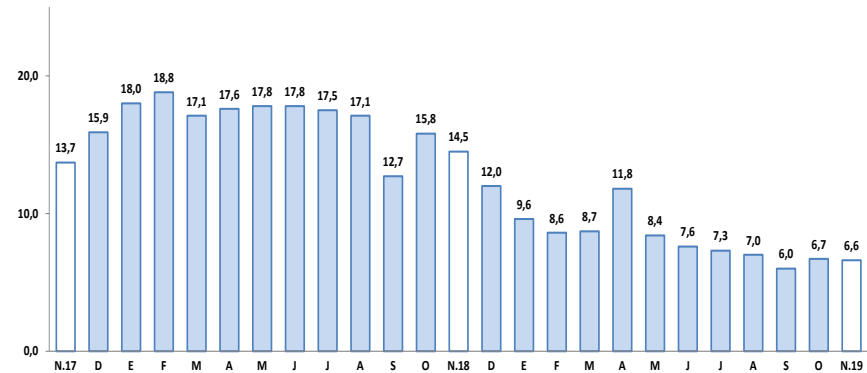

Fuente: Superintendencia de Banca, Seguros y AFP.

- Según el **tipo de crédito**, el 63,2 por ciento de las colocaciones fueron orientadas al sector empresarial, las que crecieron en 4,7 por ciento; en tanto que, el restante 36,8 por ciento de las operaciones fueron dirigidas a créditos personales, las que se incrementaron en 10,2 por ciento frente al nivel alcanzado en el mismo período del año anterior, tanto por los mayores créditos de consumo (10,3 por ciento) como de los préstamos hipotecarios (9,7 por ciento).
- La **tasa de morosidad**, en el mes de octubre, alcanzó al 6,3 por ciento, ubicándose en 1,4 puntos porcentuales por encima del valor registrado en octubre de 2018.

El saldo de los depósitos fue de S/ 1 922 millones, registrando un crecimiento del 8,0 por ciento respecto al mismo período del año anterior, principalmente por las mayores captaciones de la Banca Múltiple en moneda nacional.

Depósitos

(Saldo a fin de periodo en millones de nuevos soles)

	Estructura %	Noviembre		Var. % Nominal
	Nov-19	2018	2019	Nov-19 / Nov-18
Banco de la Nación	14,8	259	284	9,8
Banca múltiple	54,6	960	1050	9,3
Instituciones no bancarias	30,6	561	588	4,9
Financieras	1,9	30	37	22,0
Cajas Municipales	28,6	529	550	3,8
Cajas Rurales	0,1	1	1	94,2
TOTAL	100,0	1 780	1 922	8,0
Vista	18,9	316	363	14,8
Ahorro	44,7	795	859	8,1
A plazo	36,4	669	700	4,7
MN	76,6	1333	1472	10,4
ME	23,4	447	450	0,7
ME (Mill. US\$)		132	132	0,2

Fuente: Superintendencia de Banca, Seguros y AFP.

Elaboración: BCRP, Sucursal Arequipa. Departamento de Estudios Económicos.

Variación de los depósitos

(Var.% con respecto a similar mes del año anterior)

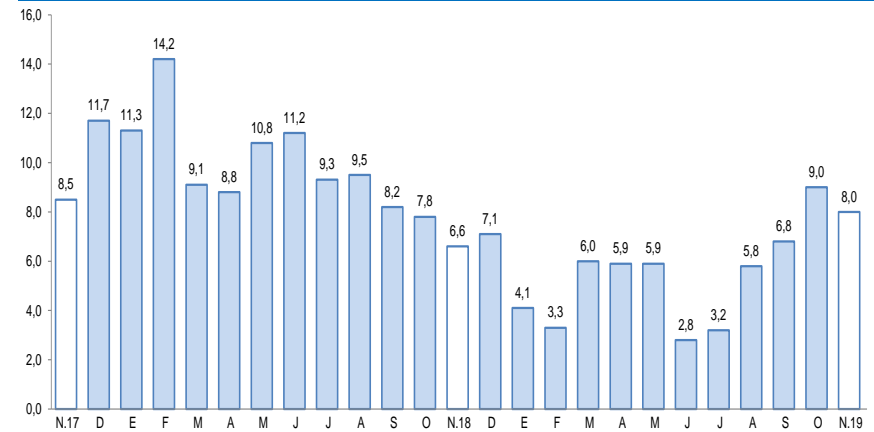

Fuente: Superintendencia de Banca, Seguros y AFP.

- Por **modalidad de captación**, los depósitos de ahorro captaron el 44,7 por ciento del total de operaciones y sus saldos se incrementaron en 8,1 por ciento; seguidos por los depósitos a plazo, que representaron el 36,4 por ciento de las captaciones, expandiéndose en 4,7 por ciento; y, finalmente, de los depósitos a la vista, los que captaron el 18,9 por ciento restante y reportaron un crecimiento de 14,8 por ciento frente a su comparativo interanual.

La inversión pública sumó S/ 34 millones, reportando una caída 8,8 por ciento en el periodo interanual, ante la menor ejecución del Gobierno nacional (-20,2 por ciento) y de los Gobiernos locales (-25,7 por ciento).

Inversión Pública 1/ 2/ (En millones de nuevos soles)

	Noviembre			Enero - Noviembre		
	2018	2019	Var.% real	2018	2019	Var.% real
Gobierno nacional	7	6	-20,2	94	90	-6,5
Gobierno regional	7	11	63,4	132	128	-5,6
Gobiernos locales	23	17	-25,7	189	108	-44,1
Total	37	34	-8,8	416	326	-23,3

1/ Información actualizada al 30 de noviembre de 2019.

2/ Comprende la adquisición de activos no financieros.

Fuente: MEF.

Elaboración: BCRP, Sucursal Arequipa. Departamento de Estudios Económicos.

Variación de la Inversión Pública

(Var.% real con respecto a similar mes del año anterior)

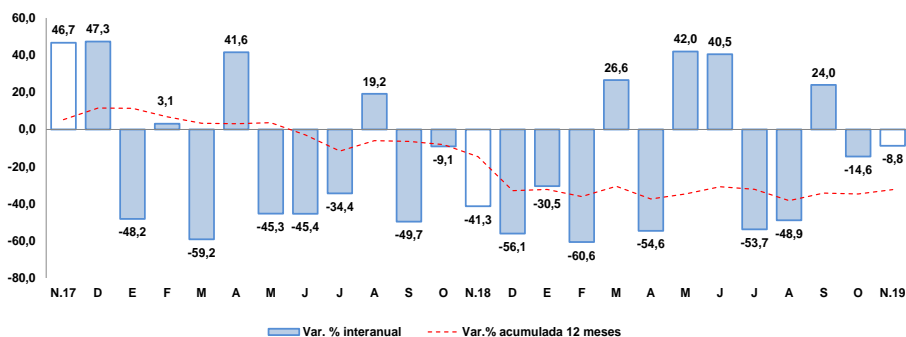

Fuente: Ministerio de Economía y Finanzas.

Elaboración: BCRP, Sucursal Arequipa. Departamento de Estudios Económicos.

Los principales proyectos que se ejecutaron en los tres niveles de gobierno en el mes fueron:

Por el Gobierno nacional:

- Mejoramiento del Centro de Servicios al Contribuyente, así como del Centro de Control y Fiscalización de Tacna; con S/ 1,3 millones.
- Mejoramiento de los servicios migratorios brindados por las dependencias de la jefatura zonal de Tacna - Superintendencia Nacional de Migraciones; con S/ 889,3 mil.
- Integración vial Tacna; por un monto S/ 601,7 mil.

En el Gobierno regional:

- Mejoramiento de los servicios de salud del Hospital Hipólito Unanue de Tacna, distrito y provincia de Tacna; con S/ 2,6 millones.
- Creación del Centro de Atención Integral a poblaciones vulnerables afectadas por violencia familiar, Tacna; con S/ 1,1 millones.
- Mejoramiento del servicio educativo de la I.E. N°422117 Nuestros Héroes de la Guerra del Pacífico, distrito y provincia de Tacna; por un total de S/ 954,0 mil.

Los Gobiernos locales:

- Creación de la Avenida Zarumilla en el tramo Avenida Jorge Basadre – Avenida Caplina, en el distrito y provincia de Tacna; con un monto de S/ 7,4 millones.
- Mejoramiento de la infraestructura vial en la trocha carrozable Chintari – Banderani – sector Curibaya, distrito de Curibaya – Candarave, Tacna; con S/ 440,2 mil.
- Adquisición de compactadores de basura y contenedores de desperdicios o revestimientos rígidos para la Municipalidad Distrital de Ite, Jorge Basadre - Tacna; por S/ 399,0 mil.