



BANCO CENTRAL DE RESERVA DEL PERÚ

Tacna: Síntesis de Actividad Económica - Agosto 2019 -

**Departamento de Estudios Económicos
Sucursal Arequipa**

Octubre de 2019

Actividad Primaria

- En agosto, el **sector agropecuario** se redujo en 18,6 por ciento, debido a la caída de la actividad agrícola (-25,8 por ciento); contrariamente, la actividad pecuaria creció 3,7 por ciento. Entre enero y agosto, el sector se contrajo ligeramente 0,4 por ciento.
- La **actividad pesquera**, en agosto, registró una expansión de 149,9 por ciento, ante la mayor extracción de recursos hidrobiológicos destinados al consumo humano directo en la línea de fresco. En el periodo acumulado, el sector reportó una caída de 37,1 por ciento.
- En agosto, el **sector minería** creció en 51,3 por ciento, explicado por los mayores volúmenes de extracción de cobre (56,6 por ciento), molibdeno (46,0 por ciento) y plata (56,4 por ciento). Entre los meses de enero y agosto, la actividad minera se expandió en 48,2 por ciento.

Otros Indicadores de Actividad Económica

- Las **exportaciones**, en agosto, sumaron US\$ 25,6 millones, lo que significó un crecimiento de 93,0 por ciento en el periodo interanual, debido a una mayor demanda externa por productos tradicionales (755,6 por ciento) y no tradicionales (19,6 por ciento). En el periodo acumulado, las exportaciones crecieron ligeramente en 0,1 por ciento, ante los mayores envíos de productos no tradicionales (1,6 por ciento).
- En agosto, los **créditos** se expandieron en 7,0 por ciento, debido a las mayores colocaciones orientadas, tanto al sector empresarial (4,4 por ciento) como a los préstamos de consumo (12,7 por ciento) e hipotecarios (9,2 por ciento). Por su parte, los **depósitos** crecieron en 5,8 por ciento, impulsados por las mayores captaciones en moneda nacional (8,8 por ciento).
- La **inversión pública** sumó S/ 34 millones, contrayéndose 48,9 por ciento en el periodo interanual, debido a la menor ejecución del Gobierno regional (-56,4 por ciento) y Gobiernos locales (-57,5 por ciento). Entre enero y agosto, las inversiones decrecieron en 30,7 por ciento.

Tacna: Otros indicadores de actividad económica

(Variación % respecto a similar mes del año anterior)

	Mar.19	Abr.19	May.19	Jun.19	Jul.19	Ago.19
Arribos a establecimientos de hospedaje	↓ -17,9	↓ -13,9	↑ 0,2	↑ 6,8	-	-
Exportaciones	↓ -18,6	↓ -14,5	↑ 17,7	↑ 36,2	↑ 102,5	↑ 93,0
Crédito total 2/	↑ 8,7	↑ 11,8	↑ 8,4	↑ 7,6	↑ 7,3	↑ 7,0
Depósitos 2/	↑ 6,0	↑ 5,9	↑ 5,9	↑ 2,8	↑ 3,2	↑ 5,8
Inversión Pública 1/	↑ 26,7	↓ -54,6	↑ 42,0	↑ 40,5	↓ -53,7	↓ -48,9

1/ En términos reales.

2/ En términos nominales.

Fuentes: BCRP - Sucursal Arequipa, SBS, SUNAT y MEF.

En agosto, la actividad agropecuaria se contrajo 18,6 por ciento, dada la caída del subsector agrícola (-28,5 por ciento). Entre enero y agosto, el sector agropecuario decreció ligeramente 0,4 por ciento.

Producción de principales productos agropecuarios 1/

(Miles de toneladas)

Subsectores	Estructura Porcentual 2017 2/	Agosto				Enero - Agosto			
		2018	2019	Var.%	Contribución al crecimiento 3/	2018	2019	Var.%	Contribución al crecimiento 3/
SECTOR AGRICOLA	70,8			-25,8	-19,5			-0,9	-0,7
Orientada al mercado externo y agroindustria 2/	51,3			-31,4	-25,6			0,6	0,5
Cebolla	1,7	0,3	0,6	87,8	0,4	14,2	8,6	-39,6	-0,6
Olivo	33,3	11,3	7,7	-32,2	-17,8	138,8	142,1	2,4	1,4
Orégano	11,3	0,5	0,3	-33,4	-1,9	6,1	6,2	1,2	0,1
Sandía	1,5	0,0	0,0	-	-	6,5	9,0	39,8	0,2
Vid	2,1	0,0	0,0	-	-	7,6	6,7	-11,4	-0,2
Orientada al mercado interno 2/	19,5			-1,4	-0,3			-8,5	-1,4
Alfalfa	6,7	19,3	18,5	-4,5	0,0	166,3	158,1	-4,9	-0,2
Aji	3,4	0,0	0,1	-	-	10,7	8,4	-21,1	-0,6
Frijol Vainita	0,5	0,4	0,5	20,0	0,2	0,8	1,0	14,6	0,0
Maíz amiláceo	0,2	0,0	0,0	-	-	1,3	2,2	69,6	0,2
Maíz chala	2,4	12,0	10,5	-12,0	-0,3	90,8	75,3	-17,0	-0,3
Maíz choco	0,3	0,1	0,2	84,3	0,1	1,9	1,0	-47,9	-0,1
Melocotón	0,2	0,0	0,0	-	-	0,4	0,4	-8,3	0,0
Papa	0,9	0,4	0,4	-11,8	-0,1	9,0	6,7	-25,8	-0,2
Pera	0,2	0,0	0,0	-	-	1,0	1,4	36,7	0,1
Pimiento	0,7	0,1	0,1	86,1	0,1	2,8	1,6	-42,9	-0,2
Tomate	1,3	0,9	0,9	-5,8	-0,1	6,2	5,7	-8,5	-0,1
Zapallo	1,1	1,9	1,5	-20,5	-0,4	7,8	6,1	-22,0	-0,1
SECTOR PECUARIO	29,2			3,7	0,9			2,1	0,4
Carne de ave 4/	17,6	1,7	1,8	3,5	0,5	13,7	13,8	0,4	0,0
Carne de ovino 4/	0,1	0,0	0,0	13,2	0,0	0,1	0,1	7,5	0,0
Carne de porcino 4/	2,1	0,2	0,2	0,7	0,0	1,7	1,8	1,3	0,0
Carne de vacuno 4/	1,0	0,1	0,1	2,7	0,0	0,6	0,6	1,4	0,0
Fibra Alpaca	0,3	0,0	0,0	-	-	0,0	0,0	-	-
Huevos	3,6	0,4	0,5	6,5	0,2	3,6	3,8	6,3	0,2
Leche	4,4	2,0	2,0	3,3	0,1	15,4	16,3	5,7	0,1
SECTOR AGROPECUARIO	100,0			-18,6	-18,6			-0,4	-0,4

1/ Cifras preliminares.

2/ Estimado a precios de 2007.

3/ En base a la estructura de similar periodo de 2018.

4/ Peso Neto.

Fuente: Ministerio de Agricultura y Riego y Gerencia Regional de Agricultura y Riego - Tacna.

Elaboración: BCRP - Sucursal Arequipa. Departamento de Estudios Económicos.

- La **actividad agrícola**, en el mes de agosto, decreció 25,8 por ciento, explicada por el descenso de la producción de los cultivos destinados al mercado externo y agroindustria (-31,4 por ciento), especialmente olivo (-32,2 por ciento) y orégano (-33,4 por ciento), además de la nula cosecha de sandía y vid. Similar comportamiento tuvo la producción dirigida al mercado interno que se contrajo 1,4 por ciento, debido a la menor producción de zapallo (-20,5 por ciento), maíz chala (-12,0 por ciento), papa (-11,8 por ciento) y tomate (5,8 por ciento). En el periodo acumulado hasta agosto, la actividad agrícola registró un desempeño ligeramente negativo de 0,9 por ciento.

- El **subsector pecuario**, en agosto, se expandió 3,7 por ciento, sustentado en la mayor producción avícola de carne (3,5 por ciento), huevos (6,5 por ciento), así como por la mayor extracción de leche (3,3 por ciento), debido a la mayor disponibilidad de aves y vacas de ordeño. Entre enero y agosto, el subsector tuvo un crecimiento de 2,1 por ciento).

En agosto, la actividad pesquera reportó un incremento de 149,9 por ciento, ante la mayor captura de especies marinas para el consumo humano directo. Entre enero y agosto, el sector se contrajo en 37,1 por ciento.

Producción pesquera 1/ 2/
(En TM)

	Agosto			Enero - Agosto		
	2018	2019	Var.%	2018	2019	Var.%
Consumo Humano Directo	71	779	3/	1 974	2 676	35,5
Fresco	71	779	3/	1 972	2 673	35,5
Congelado	0	0	-	0	0	-
Seco	0	0	-3,8	2	3	40,7
SECTOR PESCA 2/			149,9			-37,1

1/ Cifras preliminares.

2/ Estimado a precios de 2007.

Fuente: Gerencia de la Producción - Tacna.

Elaboración: BCRP, Sucursal Arequipa, Departamento de Estudios Económicos.

- El **sector pesquero** experimentó una expansión de 149,9 por ciento en el periodo interanual, debido a la mayor extracción de recursos marinos para el consumo humano directo que creció más de mil por ciento, relacionada a su estado fresco ante el mayor desembarque de jurel, caracol, entre otras especies. En contraste, se reportó una menor captura de recursos hidrobiológicos para la línea de seco (-3,8 por ciento), que contrarrestó parcialmente el resultado final del sector.
- Entre los meses de enero y agosto, **la actividad pesquera** decreció 37,1 por ciento respecto a similar periodo del año anterior, debido al menor valor de los recursos como corvina, bonito, lenguado, cojinova, lisa y entre otros; que disminuyeron sus volúmenes de extracción. Sin embargo, el mayor desembarque de las especies como jurel, pulpo, machete, perico, raya, entre otros, dirigidos al consumo humano directo (35,5 por ciento), atenuaron parcialmente el resultado final del sector.

La actividad minera se expandió 51,3 por ciento, principalmente por los mayores volúmenes de producción de cobre y molibdeno. Entre los meses de enero y agosto, el sector reportó un crecimiento de 48,2 por ciento.

Producción Minera 1/

(Var. % real respecto al mismo periodo del año anterior)

Mineral	Estructura Porcentual 2017 2/	Agosto			Enero - Agosto				
		2018	2019	Var.%	Contribución al crecimiento 3/	2018	2019	Var.%	Contribución al crecimiento 3/
Cobre (TMF)	70,3	14 565	22 803	56,6	40,7	107 719	166 982	55,0	40,0
Oro (KFG)	6,1	276	273	-1,2	-0,1	2 085	2 223	6,6	0,4
Plata (KGF)	2,0	6 264	9 800	56,4	1,2	44 323	72 605	63,8	1,3
Molibdeno (TMF)	21,6	389	568	46,0	9,4	2 733	3 635	33,0	6,5
SECTOR MINERÍA 2/	100,0			51,3	51,3			48,2	48,2

1/ Cifras preliminares.

2/ Estimado a precios de 2007.

3/ En base a la estructura de similar periodo de 2018.

Fuente: Ministerio de Energía y Minas.

Elaboración: BCRP, Sucursal Arequipa, Departamento de Estudios Económicos.

- La mayor **actividad minera**, en agosto, fue impulsada por el mayor volumen de producción de concentrados de cobre (56,6 por ciento) y molibdeno (46,0 por ciento) reportado por Southern Perú Copper Corporation (SPCC); y, en menor medida, por la mayor producción de concentrado de plata (56,4 por ciento).
- Entre enero y agosto, el sector se expandió en 48,2 por ciento, explicado por la mayor extracción de cobre (55,0 por ciento) y molibdeno (33,0 por ciento) reportados por SPCC, así como por los mayores niveles de producción de plata (63,8 por ciento) y oro (6,6 por ciento).
- La **cotización internacional de los principales metales**, en agosto, en su gran mayoría, reportaron resultados favorables en comparación al desempeño mostrado en los meses anteriores, a excepción del cobre y zinc que reportaron una disminución. En particular, el precio promedio del oro (US\$/oz.tr. 1 499), plata (US\$/oz.tr. 17) y plomo (CUS\$/lb. 93), aumentaron en 6,1 por ciento, 9,1 por ciento y 4,4 por ciento, respectivamente. Por su parte, el precio promedio del cobre (US\$/TM 5 709) y del zinc (CUS\$/lb. 109) se redujeron en 3,9 por ciento y 5,2 por ciento, respectivamente, debido a la inestabilidad e incertidumbre en los mercados generada por la guerra comercial entre Estados Unidos y China.

Variación de la producción minera 1/

(Var.% real respecto a similar mes del año anterior)

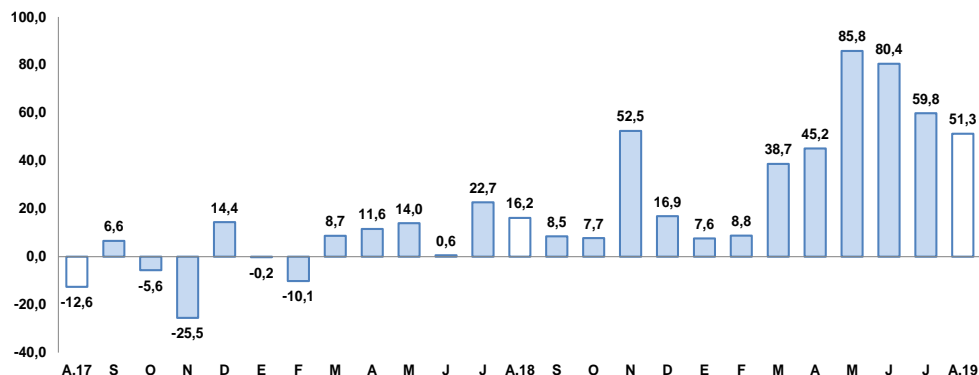

1/ Estimado a precios de 2007

Fuente: Ministerio de Energía y Minas.

Elaboración: BCRP, Sucursal Arequipa, Departamento de Estudios Económicos.

En el mes de agosto, las exportaciones crecieron en 93,0 por ciento, ante los mayores embarques de productos tradicionales (755,6 por ciento) y no tradicionales(14,3 por ciento). Entre enero y agosto, las exportaciones crecieron ligeramente en 0,1 por ciento.

Exportaciones por Grupo de Productos 1/
(Valor FOB - Millones de US\$)

TIPO	Agosto			Enero-Agosto		
	2018	2019	Var.%	2018	2019	Var.%
PRODUCTOS TRADICIONALES	1,3	11,3	755,6	50,5	49,2	-2,5
Pesqueros	0,0	0,0	-	0,0	0,0	-
Agrícolas	0,1	0,0	-86,5	0,2	0,0	-84,2
Mineros	1,2	11,3	806,8	50,3	49,2	-2,2
Petróleo y Derivados	0,0	0,0	-	0,0	0,0	-100,0
PRODUCTOS NO TRADICIONALES	11,9	14,3	19,6	87,4	88,8	1,6
Agropecuario	6,0	6,7	10,6	35,7	40,4	13,1
Pesquero	3,6	5,6	56,0	32,5	30,5	-6,1
Textiles	0,4	0,3	-25,1	3,2	2,0	-38,5
Maderas y papeles y sus derivados	0,8	0,4	-48,6	5,6	5,5	-2,3
Químicos	0,8	1,0	21,0	5,0	5,4	7,8
Minerales no metálicos	0,1	0,1	-22,9	2,4	0,8	-66,9
Sidero-Metalúrgicos	0,0	0,0	-65,8	0,2	0,0	-79,7
Metal-mecánicos	0,0	0,1	562,0	1,7	3,7	122,2
Otros	0,1	0,1	-34,3	1,1	0,5	-52,2
TOTAL EXPORTACIONES	13,3	25,6	93,0	137,9	138,0	0,1

1/ Cifras preliminares.

Fuente: SUNAT.

Elaboración: BCRP, Sucursal Arequipa, Departamento de Estudios Económicos.

- En el mes de agosto, las **exportaciones** registraron un incremento de 93,0 por ciento, debido a los mayores envíos de productos tradicionales (755,6 por ciento), relacionados a embarques mineros (806,8 por ciento); y por la mayor demanda de productos no tradicionales (19,6 por ciento) vinculados a productos agropecuarios (10,6 por ciento), pesqueros (56,0 por ciento); metal mecánicos (562,0 por ciento); entre los principales.
- En el periodo acumulado, las **exportaciones** regionales totalizaron US\$ 138,0 millones, expandiéndose ligeramente 0,1 por ciento en comparación al mismo periodo del año anterior, ante los mayores despachos de productos no tradicionales (1,6 por ciento); en contraste, decrecieron los envíos de productos tradicionales (-2,5 por ciento), que atenuaron parcialmente el resultado final del sector.

Respecto a agosto, los créditos registraron un saldo de S/ 2 629 millones, lo que significó un crecimiento de 7,0 por ciento frente a su comparativo interanual.

Crédito Directo

(Saldos a fin de periodo en millones de nuevos soles)

	Estructura % Ago-19	Agosto		Var.% Nominal Ago-19 / Ago-18
		2018	2019	
Banco de la Nación 1/	3,2	86	85	-1,2
Agrobanco 2/	0,4	17	11	-32,1
Banca múltiple	59,8	1499	1572	4,9
Instituciones no bancarias	36,5	855	961	12,4
Financieras	8,1	196	213	8,9
Cajas Municipales	28,2	653	741	13,5
Cajas Rurales	0,2	5	6	15,8
Edpymes	0,0	1	1	-9,4
Arrendamiento Financiero	0,0	0	0	-
TOTAL	100,0	2 456	2 629	7,0
Empresas	63,3	1595	1666	4,4
Personas	36,7	862	964	11,9
Consumo	28,5	665	749	12,7
Hipotecario	8,2	196	214	9,2
MN	92,8	2227	2439	9,5
ME	7,2	229	190	-17,1
ME (Millo.US\$)		69	56	-19,5

1/ Considera sólo los créditos de consumo e hipotecario.

2/ No considera los créditos a las demás empresas del sistema financiero.

Fuente: SBS y AFP.

Elaboración: BCRP, Sucursal Arequipa. Departamento de Estudios Económicos.

Variación del crédito directo

(Var.% con respecto a similar mes del año anterior)

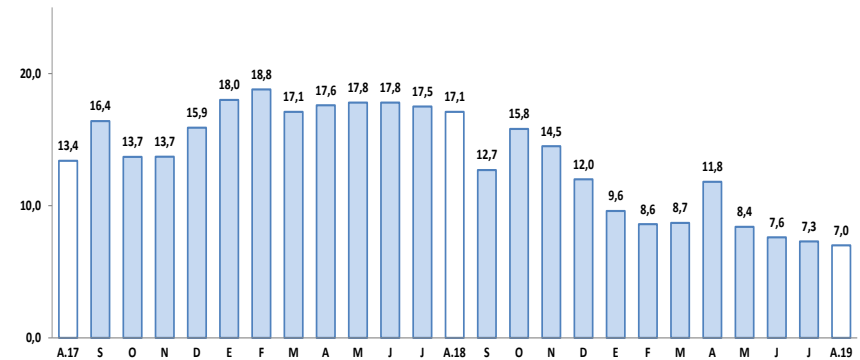

Fuente: Superintendencia de Banca, Seguros y AFP.

- Según el **tipo de crédito**, las mayores colocaciones fueron dirigidas al sector empresarial, que registraron una participación del 63,3 por ciento, significando un alza en 4,4 por ciento; empero, los créditos dirigidos a las personas representaron el 36,7 por ciento del total de operaciones y registraron una expansión de 11,9 por ciento, impulsados por el crecimiento de los créditos de consumo (12,7 por ciento) e hipotecarios (9,2 por ciento).
- La **tasa de morosidad**, correspondiente a julio, registro el 5,6 por ciento, situándose en 1,0 puntos porcentuales, por encima del nivel alcanzado en el mismo mes de 2018

En agosto, los depósitos sumaron S/ 1 873 millones, expandiéndose en 5,8 por ciento frente al período comparativo interanual.

Depósitos

(Saldo a fin de periodo en millones de nuevos soles)

	Estructura % Ago-19	Agosto		Var. % Nominal
		2018	2019	Ago-19 / Ago-18
Banco de la Nación	14,9	261	278	6,4
Banca múltiple	54,5	955	1020	6,8
Instituciones no bancarias	30,7	553	574	3,9
Financieras	1,9	28	35	24,1
Cajas Municipales	28,7	524	538	2,7
Cajas Rurales	0,1	0	1	194,3
TOTAL	100,0	1 770	1 873	5,8
Vista	19,0	321	356	10,8
Ahorro	44,8	798	839	5,1
A plazo	36,2	650	678	4,3
MN	76,1	1309	1425	8,8
ME	23,9	461	448	-2,7
ME (Mill. US\$)		140	132	-5,6

Fuente: Superintendencia de Banca, Seguros y AFP.

Elaboración: BCRP, Sucursal Arequipa. Departamento de Estudios Económicos.

Variación de los depósitos

(Var. % con respecto a similar mes del año anterior)

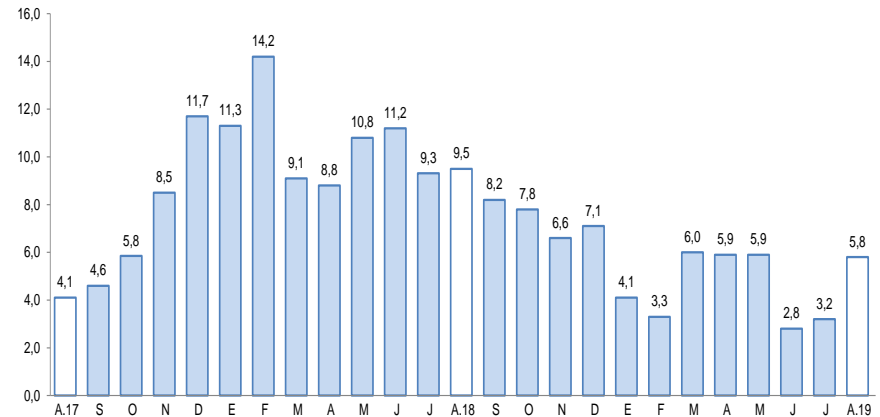

Fuente: Superintendencia de Banca, Seguros y AFP.

- Por **modalidad de captación**, los mayores registros correspondieron a los depósitos de ahorro, los que concentraron una participación de 44,8 por ciento del total de operaciones, y cuyos saldos se incrementaron en 5,1 por ciento; seguidos por los depósitos a plazo, los que alcanzaron el 36,2 por ciento de las operaciones; expandiéndose en 4,3 por ciento, en tanto que, los depósitos a la vista capturaron el 19,0 por ciento restante y crecieron en 10,8 por ciento.

En agosto, la inversión pública sumó S/ 34 millones, contrayéndose 48,9 por ciento en el periodo interanual, debido a la menor ejecución del Gobierno regional (-56,4 por ciento) y Gobiernos locales (-57,5 por ciento). Entre enero y agosto, las inversiones decrecieron 30,7 por ciento.

Inversión Pública 1/ 2/ (En millones de nuevos soles)

	Agosto			Enero - Agosto		
	2018	2019	Var.% real	2018	2019	Var.% real
Gobierno nacional	3	7	95,2	69	67	-6,0
Gobierno regional	37	16	-56,4	117	93	-22,6
Gobiernos locales	25	11	-57,5	123	60	-52,3
Total	66	34	-48,9	309	219	-30,7

1/ Información actualizada al 31 de agosto de 2019.

2/ Comprende la adquisición de activos no financieros.

Fuente: MEF.

Elaboración: BCRP, Sucursal Arequipa. Departamento de Estudios Económicos.

Variación de la Inversión Pública

(Var.% real con respecto a similar mes del año anterior)

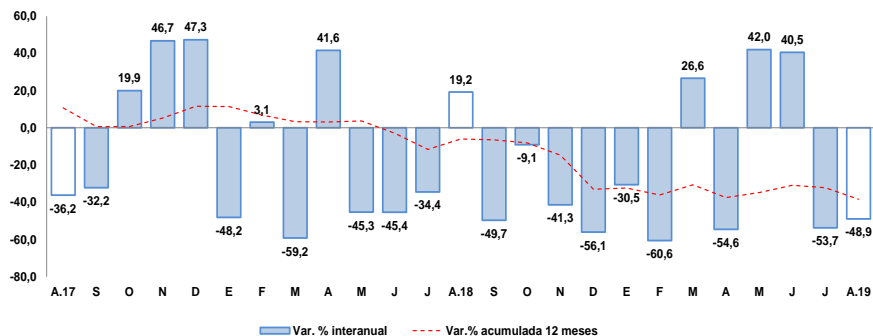

Fuente: Ministerio de Economía y Finanzas.

Elaboración: BCRP, Sucursal Arequipa. Departamento de Estudios Económicos.

Los principales proyectos que se ejecutaron en los tres niveles de gobierno en el mes fueron:

Por el Gobierno nacional:

- Integración vial Tacna - La Paz; con un monto de inversión de S/ 1,4 millones
- Mejoramiento del camino vecinal Puente Los Palos - Santa Rosa - Complejo aduanero Santa Rosa, distrito y provincia de Tacna; con un monto de S/ 1,2 millones.
- Mejoramiento de los servicios migratorios brindados por las dependencias de la Jefatura Zonal de Tacna - Superintendencia Nacional de Migraciones, con un monto de inversión de S/ 914,0 mil.

En el Gobierno regional:

- Mejoramiento de los servicios de salud del Hospital Hipólito Unanue de Tacna, distrito y provincia de Tacna; con un monto de S/ 9,8 millones.
- Mejoramiento del servicio educativo técnico productivo Cetpro Gregorio Albarracino de Tarata, distrito de Tarata, provincia de Tarata; con S/ 882,0 mil.
- Instalación de los servicios básicos y urbanísticos para el Colegio de Alto Rendimiento (COAR), distrito de Tacna, provincia de Tacna, con una inversión S/ 655,8 mil.

Los Gobiernos locales:

- Creación de la infraestructura de riego represamiento Cularjahuirá para la comisión de regantes Camilaca, distrito de Camilaca, provincia de Candarave; con un monto de S/ 908,5 mil.
- Mejoramiento de la capacidad operativa del servicio de la municipalidad distrital de Ciudad Nueva, distrito de Ciudad Nueva, provincia Tacna, región Tacna; con una inversión S/ 721,8 mil.