



BANCO CENTRAL DE RESERVA DEL PERÚ

Tacna: Síntesis de Actividad Económica - Julio 2019 -

**Departamento de Estudios Económicos
Sucursal Arequipa**

Setiembre de 2019

Actividad Primaria

- En julio, el **sector agropecuario** se contrajo en 56,2 por ciento, sustentado en el resultado desfavorable de la actividad agrícola (-70,5 por ciento); en tanto que, la actividad pecuaria se expandió en 6,2 por ciento. En el periodo acumulado a julio, el sector experimentó un alza de 1,3 por ciento.
- La **actividad pesquera**, en julio, registró una expansión de 171,2 por ciento, ante la mayor extracción de recursos hidrobiológicos destinados al consumo humano directo en la línea de fresco (909,5 por ciento). Entre enero y julio, el sector acumuló una caída de 44,6 por ciento.
- En julio, el **sector minería** creció en 59,8 por ciento, principalmente por los mayores volúmenes de extracción de cobre (53,0 por ciento) y molibdeno (106,6 por ciento). Entre los meses de enero y julio, la actividad minera se expandió en 47,7 por ciento.

Otros Indicadores de Actividad Económica

- Las **exportaciones**, en julio, alcanzaron a US\$ 23,7 millones, expandiéndose en 102,5 por ciento en el periodo interanual, ante la mayor demanda externa de productos tradicionales (445,5 por ciento), básicamente mineros, así como de bienes no tradicionales (30,5 por ciento), vinculados a productos agropecuarios y pesqueros, entre los principales. Entre enero y julio, las exportaciones disminuyeron en 10,3 por ciento, tanto por los menores embarques de productos tradicionales (-24,2 por ciento) como no tradicionales (-1,2 por ciento).
- En julio, los **créditos** se expandieron en 7,3 por ciento, debido a las mayores colocaciones orientadas, tanto al sector empresarial (4,6 por ciento) como a los préstamos de consumo (13,4 por ciento) e hipotecarios (8,9 por ciento). Por su parte, los **depósitos** crecieron en 3,2 por ciento, impulsados por las mayores captaciones en moneda nacional (7,1 por ciento).
- La **inversión pública** fue de S/ 22 millones, lo que representó una contracción real de 53,7 por ciento en el periodo interanual, asociada a la menor ejecución de los tres niveles de gobierno: Gobierno nacional (-58,9 por ciento), Gobierno regional (-11,0 por ciento) y Gobiernos locales (-63,4 por ciento). En el periodo acumulado a julio, la inversión pública disminuyó en 25,8 por ciento frente a su comparativo interanual.

Tacna: Otros indicadores de actividad económica

(Variación % respecto a similar mes del año anterior)

	Feb.19	Mar.19	Abr.19	May.19	Jun.19	Jul.19
Arribos a establecimientos de hospedaje	↓ -13,5	↓ -17,9	↓ -13,9	↑ 0,2	-	-
Exportaciones	↓ -48,3	↓ -18,6	↓ -14,5	↑ 17,7	↑ 36,2	↑ 102,5
Crédito total 2/	↑ 8,6	↑ 8,7	↑ 11,8	↑ 8,4	↑ 7,6	↑ 7,3
Depósitos2/	↑ 3,3	↑ 6,0	↑ 5,9	↑ 5,9	↑ 2,8	↑ 3,2
Inversión Pública 1/	↓ -60,6	↑ 26,7	↓ -54,6	↑ 42,0	↑ 40,5	↓ -53,7

1/ En términos reales.

2/ En términos nominales.

Fuentes: BCRP - Sucursal Arequipa, SBS, SUNAT y MEF.

En julio, la actividad agropecuaria reportó una caída de 56,2 por ciento, debido al menor dinamismo del subsector agrícola (-70,5 por ciento). En lo que va del año, el sector acumuló un crecimiento de 1,3 por ciento.

Producción de principales productos agropecuarios 1/

(Miles de toneladas)

Subsectores	Estructura Porcentual 2017 2/	Julio				Enero - Julio			
		2018	2019	Var.%	Contribución al crecimiento 3/	2018	2019	Var.%	Contribución al crecimiento 3/
SECTOR AGRICOLA	70,8			-70,5	-57,3			1,2	1,0
Orientada al mercado externo y agroindustria 2/	51,3			-80,9	-72,3			3,3	2,7
Cebolla	1,7	0,3	0,7	125,8	0,4	13,9	8,0	-42,6	-0,7
Olivo	33,3	18,1	2,6	-85,6	-58,9	127,5	134,4	5,4	3,2
Orégano	11,3	0,4	0,3	-10,1	-0,4	5,6	5,9	4,3	0,3
Sandía	1,5	0,0	0,0	-	-	6,5	9,0	39,8	0,2
Vid	2,1	0,0	0,0	-	-	7,6	6,7	-11,4	-0,3
Orientada al mercado interno 2/	19,5			17,3	1,8			-9,2	-1,5
Alfalfa	6,7	19,1	18,6	-2,8	0,0	146,9	139,6	-5,0	-0,2
Aji	3,4	0,0	0,3	-	-	10,7	8,4	-21,9	-0,7
Frijol Vainita	0,5	0,4	0,4	1,9	0,0	0,4	0,5	9,2	0,0
Maíz amiláceo	0,2	0,0	0,3	-	-	1,3	2,2	69,6	0,2
Maíz chala	2,4	9,9	7,9	-20,3	-0,3	78,8	64,8	-17,8	-0,3
Maíz choclo	0,3	0,1	0,1	30,0	0,0	1,8	0,8	-57,1	-0,1
Melocotón	0,2	0,0	0,0	-	-	0,4	0,4	-8,3	0,0
Papa	0,9	0,2	0,3	39,9	0,1	8,6	6,3	-26,5	-0,2
Pera	0,2	0,0	0,0	-100,0	0,0	1,0	1,4	36,7	0,1
Pimiento	0,7	0,1	0,2	72,7	0,2	2,8	1,5	-46,3	-0,3
Tomate	1,3	0,4	0,5	30,4	0,2	5,3	4,9	-9,0	-0,1
Zapallo	1,1	0,0	0,8	5/	0,6	5,9	4,6	-22,5	-0,1
SECTOR PECUARIO	29,2			6,2	1,1			1,9	0,3
Carne de ave 4/	17,6	1,6	1,8	9,1	1,0	12,0	12,0	0,0	0,0
Carne de ovino 4/	0,1	0,0	0,0	0,6	0,0	0,1	0,1	6,6	0,0
Carne de porcino 4/	2,1	0,2	0,2	0,2	0,0	1,5	1,5	1,3	0,0
Carne de vacuno 4/	1,0	0,1	0,1	-1,7	0,0	0,5	0,5	1,2	0,0
Fibra Alpaca	0,3	0,0	0,0	-	-	0,0	0,0	-	-
Huevos	3,6	0,5	0,5	6,1	0,2	3,2	3,4	6,3	0,2
Leche	4,4	2,0	2,0	0,7	0,0	13,4	14,2	6,1	0,1
SECTOR AGROPECUARIO	100,0			-56,2	-56,2			1,3	1,3

1/ Cifras preliminares.

2/ Estimado a precios de 2007.

3/ En base a la estructura de similar periodo de 2018.

4/ Peso Neto.

5/ Variación mayor a 1000 por ciento.

Fuente: Ministerio de Agricultura y Riego y Gerencia Regional de Agricultura y Riego - Tacna.

Elaboración: BCRP - Sucursal Arequipa. Departamento de Estudios Económicos.

- El **subsector agrícola**, en el mes de julio, reportó una caída de 70,5 por ciento, vinculada a la menor producción de cultivos que se dirigen al mercado externo y agroindustria (-80,9 por ciento), como olivo (-85,6 por ciento) y orégano (-10,1 por ciento); contrarrestada por el mayor dinamismo de los productos orientados al mercado interno (17,3 por ciento), como el caso de zapallo que se multiplicó 22 veces, tomate (30,4 por ciento), pimiento (72,7 por ciento) y papa (39,9 por ciento), entre los principales. En lo que va del año, la actividad agrícola registró un incremento de 1,2 por ciento, impulsado por la mayor producción orientada al mercado externo y la agroindustria (3,3 por ciento).
- El **subsector pecuario** se expandió en 6,2 por ciento frente al período comparativo interanual, propiciado por el incremento en la producción de carne de ave (9,1 por ciento) y huevos (6,1 por ciento). En el periodo acumulado al mes de julio, el subsector registró un crecimiento del 1,9 por ciento, asociado a la mayor producción de huevos (6,3 por ciento) y leche (6,1 por ciento), entre los principales.

En julio, la actividad pesquera reportó un crecimiento de 171,2 por ciento, ante la mayor captura de especies marinas para el consumo humano directo (907,1 por ciento). Entre enero y julio, el sector se contrajo en 44,6 por ciento.

Producción pesquera 1/ 2/
(En TM)

	Julio			Enero - Julio		
	2018	2019	Var.%	2018	2019	Var.%
Consumo Humano Directo	72	727	907,1	1 903	1 897	-0,4
Fresco	72	727	909,5	1 901	1 894	-0,4
Congelado	0	0	-	0	0	-
Seco	0	0	-55,6	2	3	47,0
SECTOR PESCA 2/			171,2			-44,6

1/ Cifras preliminares.

2/ Estimado a precios de 2007.

Fuente: Gerencia de la Producción - Tacna.

Elaboración: BCRP, Sucursal Arequipa, Departamento de Estudios Económicos.

- El **sector pesquero** experimentó una expansión de 171,2 por ciento en el periodo interanual, debido al mayor desembarque de recursos marinos para el consumo humano directo (907,1 por ciento) principalmente para la línea de fresco (909,5 por ciento) por la mayor extracción de especies como jurel, pulpo, cangrejo, entre otras. En contraste, se reportó una menor extracción de recursos hidrobiológicos para la línea de seco (-55,6 por ciento), lo que atenuó parcialmente el resultado final del sector.
- Entre los meses de enero y julio, **la actividad pesquera** acumuló una caída de 44,6 por ciento respecto al comparativo interanual, resultado que se sustentó por la menor captura de recursos hidrobiológicos orientados al consumo humano directo (-0,4 por ciento) en especial para la línea de fresco (-0,4 por ciento) de algunas especies como bonito, caballa, corvina y lorna, entre las principales.

La actividad minera creció en 59,8 por ciento, principalmente por los mayores volúmenes de producción de cobre y molibdeno. Entre los meses de enero y julio, el sector reportó una expansión del 47,7 por ciento.

Producción Minera 1/

(Var. % real respecto al mismo periodo del año anterior)

Mineral	Estructura Porcentual 2017 2/	Julio				Enero - Julio			
		2018	2019	Var.%	Contribución al crecimiento 3/	2018	2019	Var.%	Contribución al crecimiento 3/
Cobre (TMF)	70,3	15 648	23 935	53,0	41,0	93 154	144 180	54,8	39,9
Oro (KFG)	6,1	217	249	14,6	0,6	1 808	1 949	7,8	0,4
Plata (KGF)	2,0	6 835	10 313	50,9	1,2	38 059	62 805	65,0	1,4
Molibdeno (TMF)	21,6	303	626	106,6	17,0	2 344	3 067	30,9	6,0
SECTOR MINERÍA 2/	100,0			59,8	59,8			47,7	47,7

1/ Cifras preliminares.

2/ Estimado a precios de 2007.

3/ En base a la estructura de similar periodo de 2018.

Fuente: Ministerio de Energía y Minas.

Elaboración: BCRP, Sucursal Arequipa, Departamento de Estudios Económicos.

- La mayor **actividad minera**, en julio, fue impulsada por el mayor volumen de producción de concentrados de cobre (53,0 por ciento) y molibdeno (106,6 por ciento) reportado por Southern Perú Copper Corporation (SPCC); y, en menor medida, por la mayor producción de concentrado de plata (50,9 por ciento) y oro (14,6 por ciento), vinculada a las empresas SPCC y MINSUR.
- Entre enero y julio, el sector se expandió en 47,7 por ciento, ante la mayor explotación de cobre (54,8 por ciento) y molibdeno (30,9 por ciento) reportados por SPCC, así como por los mayores niveles de producción de plata (65,0 por ciento) y oro (7,8 por ciento).
- En julio, la **cotización internacional de los principales metales**, a excepción del zinc, registró resultados favorables en comparación a su desempeño en los meses anteriores. En particular, el precio promedio del cobre (US\$/TM 5 940) aumentó 1,2 por ciento debido a menores expectativas del cambio de la tasa de interés de la Federal Reserve (FED Banco Central de EUA). Por su parte, el precio promedio del oro (US\$/oz.tr. 1 413), plata (US\$/oz.tr. 16) y plomo (CUS\$/lb. 90) aumentaron en 4,0 por ciento, 4,9 por ciento y 4,4 por ciento, respectivamente. En contraste, decreció el precio promedio del zinc (CUS\$/lb. 111) en 6,3 por ciento.

Variación de la producción minera 1/

(Var.% real respecto a similar mes del año anterior)

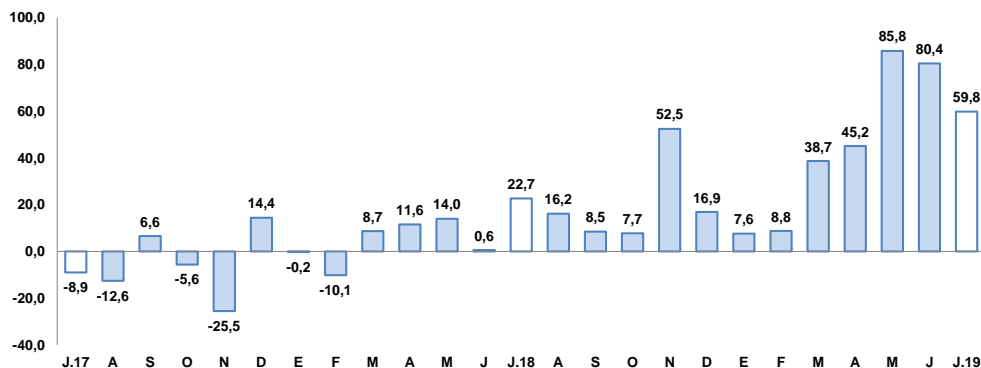

1/ Estimado a precios de 2007

Fuente: Ministerio de Energía y Minas.

Elaboración: BCRP, Sucursal Arequipa, Departamento de Estudios Económicos.

En el mes de julio, las exportaciones regionales crecieron en 102,5 por ciento, ante los mayores embarques tradicionales y no tradicionales. En el período acumulado a julio, se reportó una caída de 10,3 por ciento.

Exportaciones por Grupo de Productos 1/
(Valor FOB - Millones de US\$)

TIPO	Julio			Enero-Julio		
	2018	2019	Var.%	2018	2019	Var.%
PRODUCTOS TRADICIONALES	2,0	11,1	445,5	49,2	37,3	-24,2
Pesqueros	0,0	0,0	-	0,0	0,0	-
Agrícolas	0,1	0,0	-99,7	0,1	0,0	-82,1
Mineros	2,0	11,1	467,1	49,1	37,2	-24,1
Petróleo y Derivados	0,0	0,0	-100,0	0,0	0,0	-100,0
PRODUCTOS NO TRADICIONALES	9,7	12,6	30,5	75,4	74,5	-1,2
Agropecuario	4,5	5,3	18,1	29,7	33,7	13,5
Pesquero	3,0	5,2	74,7	28,9	24,9	-13,8
Textiles	0,3	0,2	-17,0	2,8	1,7	-40,3
Maderas y papeles y sus derivados	0,7	0,9	15,3	4,7	5,0	6,0
Químicos	0,8	0,6	-23,5	4,2	4,4	5,2
Minerales no metálicos	0,1	0,1	-4,2	2,2	0,7	-69,2
Sidero-Metalúrgicos	0,0	0,0	-73,4	0,2	0,0	-80,0
Metal-mecánicos	0,1	0,2	127,7	1,6	3,6	118,3
Otros	0,1	0,1	-49,8	1,0	0,5	-54,0
TOTAL EXPORTACIONES	11,7	23,7	102,5	124,6	111,8	-10,3

1/ Cifras preliminares.

2/ Variación mayor a 1000 por ciento.

Fuente: SUNAT.

Elaboración: BCRP, Sucursal Arequipa, Departamento de Estudios Económicos.

- En el mes de julio, las **exportaciones** registraron un crecimiento de 102,5 por ciento, impulsado por el crecimiento en los niveles de envíos de productos tradicionales (445,5 por ciento) y no tradicionales (30,5 por ciento). En el primer caso, el alza se asoció al mayor dinamismo reportado en los embarques mineros (467,1 por ciento), como cobre y molibdeno; en tanto que, en el caso de los envíos no tradicionales, éstos estuvieron vinculados a productos agropecuarios (18,1 por ciento), pesqueros (74,7 por ciento); metal mecánicos (127,7 por ciento) y madera, papeles y sus derivados (15,3 por ciento).
- Entre los meses de enero y julio, las **exportaciones** sumaron US\$ 111,8 millones, contrayéndose en 10,3 por ciento frente a similar periodo del año anterior. Este resultado se explicó tanto por los menores embarques de productos tradicionales (-24,2 por ciento), como no tradicionales (-1,2 por ciento). Respecto a los envíos tradicionales, se evidenciaron menores embarques mineros, como concentrados de oro; mientras que, en el caso de los no tradicionales, se registraron menores embarques de productos pesqueros (-13,8 por ciento); textiles (-40,3 por ciento); minerales no metálicos (-69,2 por ciento); entre otros.

Al finalizar el mes de julio, los créditos registraron un saldo de S/ 2 621 millones, lo que representó un crecimiento de 7,3 por ciento frente a su comparativo interanual. La Banca Múltiple participó del 59,8 por ciento de las colocaciones.

Crédito Directo

(Saldos a fin de periodo en millones de nuevos soles)

	Estructura % Jul-19	Julio		Var.% Nominal Jul-19 / Jul-18
		2018	2019	
Banco de la Nación 1/	3,3	86	86	0,4
Agrobanco 2/	0,4	17	11	-31,1
Banca múltiple	59,8	1498	1568	4,7
Instituciones no bancarias	36,5	843	956	13,4
Financieras	8,1	194	214	10,0
Cajas Municipales	28,1	643	735	14,4
Cajas Rurales	0,2	5	6	18,0
Edpymes	0,0	1	1	-14,4
Arrendamiento Financiero	0,0	0	0	-
TOTAL	100,0	2 443	2 621	7,3
Empresas	63,5	1590	1663	4,6
Personas	36,5	853	958	12,4
Consumo	28,4	657	745	13,4
Hipotecario	8,1	196	213	8,9
MN	92,6	2217	2428	9,5
ME	7,4	226	193	-14,4
ME (Millo.US\$)		69	58	-15,3

1/ Considera sólo los créditos de consumo e hipotecario.

2/ No considera los créditos a las demás empresas del sistema financiero.

Fuente: SBS y AFP.

Elaboración: BCRP, Sucursal Arequipa. Departamento de Estudios Económicos.

Variación del crédito directo

(Var.% con respecto a similar mes del año anterior)

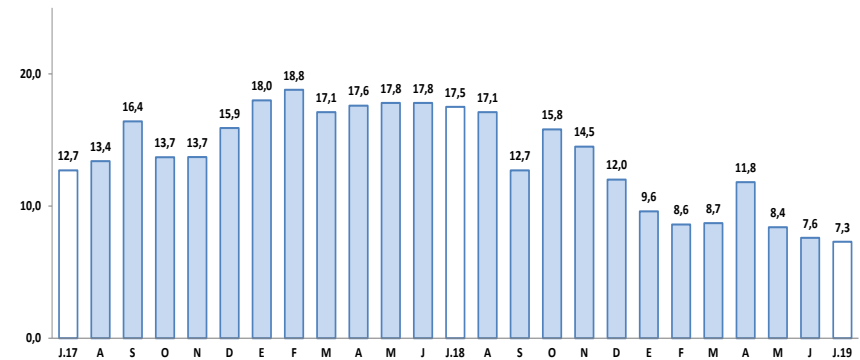

Fuente: Superintendencia de Banca, Seguros y AFP.

- Según el **tipo de crédito**, las mayores operaciones fueron dirigidas al sector empresarial, que registraron una participación del 63,5 por ciento, presentando un alza en 4,6 por ciento; mientras que, los créditos dirigidos a las personas representaron el 36,5 por ciento del total de operaciones y registraron un crecimiento de 12,4 por ciento, impulsados por el crecimiento de los créditos de consumo (13,4 por ciento) e hipotecarios (8,9 por ciento).
- La **tasa de morosidad**, correspondiente a junio, alcanzó al 5,6 por ciento, situándose en 0,9 puntos porcentuales, por encima del nivel alcanzado en el mismo mes de 2018

En julio, los depósitos sumaron S/ 1 829 millones ,expandiéndose en 3,2 por ciento frente al período comparativo interanual. Las depósitos en moneda nacional alcanzaron al 76,4 por ciento de las operaciones.

Depósitos

(Saldos a fin de periodo en millones de nuevos soles)

	Estructura % Jul-19	Julio		Var. % Nominal Jul-19 / Jul-18
		2018	2019	
Banco de la Nación	15,1	266	277	4,0
Banca múltiple	53,3	955	976	2,2
Instituciones no bancarias	31,5	552	577	4,4
Financieras	1,9	28	35	27,3
Cajas Municipales	29,5	524	540	3,1
Cajas Rurales	0,1	0	1	410,3
TOTAL	100,0	1 773	1 829	3,2
Vista	18,1	322	331	2,9
Ahorro	46,4	802	849	5,8
A plazo	35,5	649	649	0,0
MN	76,4	1304	1397	7,1
ME	23,6	468	432	-7,7
ME (Mill. US\$)		143	131	-8,7

1/ Variación mayor a 1000 por ciento.

Fuente: Superintendencia de Banca, Seguros y AFP.

Elaboración: BCRP, Sucursal Arequipa. Departamento de Estudios Económicos.

Variación de los depósitos

(Var.% con respecto a similar mes del año anterior)

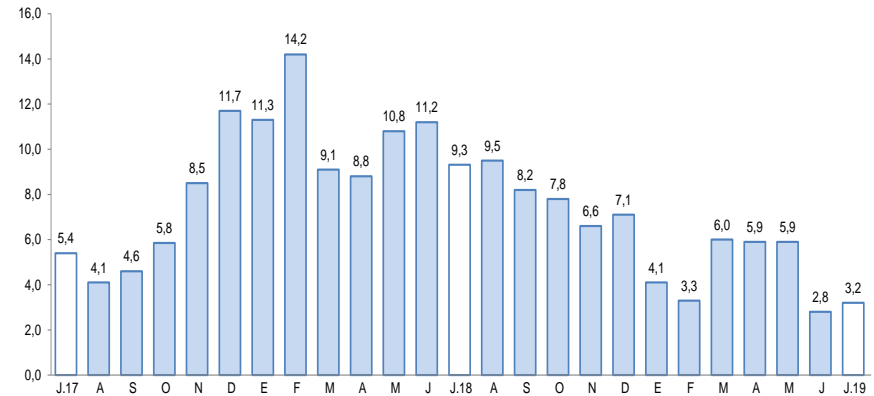

Fuente: Superintendencia de Banca, Seguros y AFP.

- Por **modalidad de captación**, los mayores registros correspondieron a los depósitos de ahorro, los que mostraron una participación de 46,4 por ciento del total de operaciones, y cuyos saldos se expandieron en 5,8 por ciento; seguidos por los depósitos a plazo, los que alcanzaron el 35,5 por ciento de las captaciones, no mostrando una variación respecto al nivel de operaciones de similar período del año anterior; en tanto que, los depósitos a la vista, capturaron el 18,1 por ciento restante y registraron un incremento del 2,9 por ciento.

En julio, la inversión pública fue de S/ 22 millones, reportando una contracción real de 53,7 por ciento en el periodo interanual, ante la menor ejecución de los tres niveles de gobierno: Gobierno nacional (-58,9 por ciento), Gobierno regional (-11,0 por ciento) y Gobiernos locales (-63,4 por ciento).

Inversión Pública 1/ 2/ (En millones de nuevos soles)

	Julio			Enero - Julio		
	2018	2019	Var.% real	2018	2019	Var.% real
Gobierno nacional	17	7	-58,9	66	60	-11,2
Gobierno regional	7	7	-11,0	80	76	-7,3
Gobiernos locales	23	9	-63,4	97	49	-50,9
Total	47	22	-53,7	243	185	-25,8

1/ Información actualizada al 31 de julio de 2019.

2/ Comprende la adquisición de activos no financieros.

Fuente: MEF.

Elaboración: BCRP, Sucursal Arequipa. Departamento de Estudios Económicos.

Variación de la Inversión Pública

(Var. % real con respecto a similar mes del año anterior)

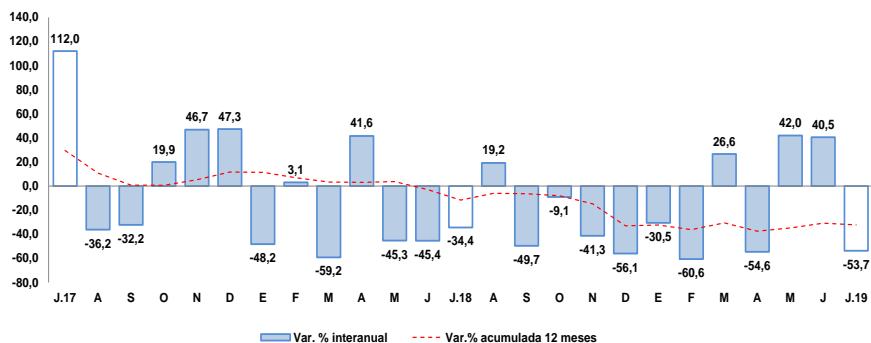

Fuente: Ministerio de Economía y Finanzas.

Elaboración: BCRP, Sucursal Arequipa. Departamento de Estudios Económicos.

Los principales proyectos que se ejecutaron en los tres niveles de gobierno en el mes fueron:

Por el Gobierno nacional:

- Mejoramiento del Camino Vecinal Puente Los Palos - Santa Rosa - Complejo aduanero Santa Rosa, distrito de Tacna, provincia de Tacna; con un monto de S/ 1,6 millones.
- Construcción y equipamiento de una nueva planta de tratamiento de agua potable de Calana, distrito de Calana, provincia de Tacna; con una inversión de S/ 1,5 millones.
- Mejoramiento del Centro de Servicios al Contribuyente, así como del Centro de Control y Fiscalización de Tacna; con S/ 1,1 millones.

En el Gobierno regional:

- Mejoramiento del servicio educativo en la I.E. N°42217 Nuestros Héroes de la Guerra del Pacífico, distrito y provincia de Tacna; con un monto de S/ 1,2 millones.
- Mejoramiento de los servicios de salud del Hospital Hipólito Unanue de Tacna, distrito de Tacna, provincia Tacna; con S/ 1,0 millones.
- Creación del Centro de Atención Integral a poblaciones vulnerables afectadas por violencia familiar en Tacna; con S/ 477,5 mil.

Los Gobiernos locales:

- Creación de la infraestructura de riego represamiento Cularjahuirra para la comisión de regantes Camilaca, distrito de Camilaca, provincia de Candarave; con un monto de S/ 920,7 mil.
- Mejoramiento de las redes agua y desagüe de la ampliación Ciudad Nueva, distrito de Ciudad Nueva, provincia Tacna; con S/ 776,2 mil.
- Mejoramiento del servicio de agua para riego del canal de conducción Yacub - Canaviri y distribución en la Comisión de Usuarios Inclán, distrito de Inclán, provincia de Tacna; con S/ 463,6 mil.