



**BANCO CENTRAL DE RESERVA DEL PERÚ**

# **Arequipa: Síntesis de Actividad Económica - Noviembre 2019-**

**Departamento de Estudios Económicos  
Sucursal Arequipa**

Enero de 2020

## Actividad Primaria

- El **sector agropecuario** registró un decremento de 9,1 por ciento en el periodo interanual, como resultado de la menor producción del subsector agrícola (-14,8 por ciento); empero atenuado parcialmente por el incremento de la producción del subsector pecuario (0,6 por ciento). Entre enero y noviembre, el sector reportó una contracción de 1,1 por ciento respecto al mismo periodo del año anterior.
- La **actividad pesquera** se contrajo 5,7 por ciento, ante la menor extracción de recursos hidrobiológicos destinados al consumo humano directo (-4,1 por ciento). Entre enero y noviembre, el sector acumuló un crecimiento de 96,4 por ciento, sustentado en los mayores desembarques de recursos marinos tanto para el consumo humano directo (23,3 por ciento) como indirecto (241,0 por ciento).
- La **actividad minera** registró un crecimiento de 6,1 por ciento, debido a los mayores volúmenes de producción de cobre (5,0 por ciento), molibdeno (20,6 por ciento), plomo (21,6 por ciento) y zinc (13,6 por ciento). Entre enero y noviembre, el sector se contrajo 5,8 por ciento, explicado por la menor extracción de cobre (-4,5 por ciento), oro (-17,0 por ciento) y plata (-50,6 por ciento).

## Otros Indicadores de Actividad Económica

- El **sector manufactura** se contrajo 2,4 por ciento en el periodo interanual, debido a la menor producción del subsector fabril no primario (-3,6 por ciento). Entre enero y noviembre, el sector fabril mostró una reducción de 3,3 por ciento, ante la menor actividad del subsector manufacturero no primario (-5,1 por ciento).
- Los **despachos de cemento** crecieron levemente 0,3 por ciento en el periodo interanual; en tanto que, en el periodo acumulado registraron una expansión de 2,1 por ciento.
- Las **exportaciones** se contrajeron 1,6 por ciento, sustentado en la menor demanda de productos no tradicionales (-28,3 por ciento), principalmente de textiles, agropecuarios y químicos. En contraste, crecieron levemente los envíos de productos tradicionales en 0,9 por ciento. Entre enero y noviembre, las exportaciones decrecieron 10,9 por ciento.
- Los saldos de **créditos y depósitos** registraron un crecimiento 8,5 y 9,5 por ciento respectivamente, frente al periodo comparativo interanual. Asimismo, en octubre, la tasa de morosidad fue de 4,4 por ciento.
- La **inversión pública** sumó S/ 137 millones, decreciendo 37,7 por ciento en el periodo interanual, explicado por la menor ejecución de obras en los tres niveles de gobierno. Entre enero y noviembre, la inversión pública ascendió a S/ 1 274 millones, lo que significó una caída de 10,2 por ciento.

### Arequipa: Otros indicadores de actividad económica

(Variación % respecto a similar mes del año anterior)

	Jun.19	Jul.19	Ago.19	Sep.19	Oct.19	Nov.19
Producción industrial 1/	↓ -10,4	↓ -10,8	↓ -10,1	↓ -3,0	↑ 2,1	↓ -2,4
Despachos de cemento	↑ 1,3	↑ 3,4	↑ 4,9	↑ 6,1	↑ 13,8	↑ 0,3
Arribos a establecimientos de hospedaje	↓ -22,0	↑ 11,8	↑ 2,4	↑ 40,2	-	-
Exportaciones	↓ -21,7	↓ -24,9	↓ -37,5	↓ -14,5	↑ 17,8	↓ -1,6
Crédito total 2/	↑ 6,6	↑ 7,8	↑ 9,1	↑ 8,8	↑ 8,8	↑ 8,5
Depósitos 2/	↑ 12,8	↑ 11,3	↑ 11,1	↑ 8,4	↑ 8,8	↑ 9,5
Inversión Pública 1/	↑ 9,4	↑ 46,6	↓ -26,4	↓ -12,8	↓ -45,2	↓ -37,7

1/ En términos reales

2/ En términos nominales

Fuentes: BCRP - Sucursal Arequipa, SBS, SUNAT y MEF.

El sector agropecuario registró una caída de 9,1 por ciento, debido a la contracción del subsector agrícola (-14,8 por ciento). Entre enero y noviembre, la actividad agropecuaria se redujo 1,1 por ciento.

## Producción de principales productos agropecuarios 1/

(Miles de toneladas)

Subsectores	Estructura Porcentual 2017 2/	Noviembre			Enero - Noviembre				
		2018	2019	Var.%	Contribución al crecimiento 3/	2018	2019	Var.%	Contribución al crecimiento 3/
<b>SECTOR AGRICOLA</b>	<b>59,9</b>			<b>-14,8</b>	<b>-9,4</b>			<b>-2,8</b>	<b>-1,7</b>
Orientada al mercado externo y agroindustria 2/	8,9			3,3	0,4			-3,9	-0,8
Alcachofa	3,3	5,2	4,1	-20,8	-0,7	64,1	47,8	-25,4	-1,0
Aji Paprika	1,3	0,0	0,0	-	-	7,4	7,5	2,0	0,0
Olivo	0,3	0,0	0,0	-	-	33,2	36,2	9,2	0,3
Orégano	1,0	0,4	0,1	-82,6	-0,8	3,7	2,5	-33,5	-0,3
Palta	0,8	0,5	0,0	-99,6	-0,2	20,1	22,3	11,0	0,1
Quinua	0,2	1,0	0,8	-13,4	-0,1	2,6	7,8	198,2	0,3
Vid	1,7	3,8	6,8	79,0	1,8	30,9	30,4	-1,9	0,0
Orientada al mercado interno 2/	51,0			-17,1	-15,1			-2,5	-1,9
Ajo	3,1	34,4	23,0	-33,3	-5,1	63,8	46,0	-27,9	-0,8
Alfalfa	12,2	216,8	202,1	-6,8	-0,7	2303,4	2314,6	0,5	0,1
Arroz	9,4	0,0	0,0	-	-	276,6	279,3	1,0	0,0
Arveja grano verde	0,4	1,1	1,2	3,3	0,0	11,5	12,7	10,5	0,1
Cebolla	10,0	27,9	46,2	65,7	4,2	358,9	351,1	-2,2	-0,2
Frijol grano seco	0,4	0,7	0,9	28,0	0,2	8,1	6,5	-20,5	-0,1
Maíz chala	3,4	75,6	68,0	-10,1	-0,3	777,0	792,6	2,0	0,1
Maíz choclo	0,8	3,6	3,6	-0,6	0,0	36,1	37,0	2,4	0,0
Maíz amiláceo	0,3	0,1	0,0	-58,5	0,0	7,1	7,2	1,4	0,0
Papa	6,2	71,8	39,4	-45,1	-6,1	302,5	288,1	-4,8	-0,3
Tomate	1,2	1,9	1,2	-35,7	-0,2	38,2	31,3	-18,0	-0,2
Trigo	0,3	5,0	3,6	-27,1	-0,5	7,9	6,4	-19,3	-0,1
Zanahoria	0,9	5,6	5,8	4,8	0,0	64,0	74,6	16,6	0,1
Zapallo	0,6	9,1	1,8	-79,8	-1,3	47,4	44,1	-7,0	-0,1
<b>SECTOR PECUARIO</b>	<b>40,1</b>			<b>0,6</b>	<b>0,2</b>			<b>1,3</b>	<b>0,5</b>
Carne de ave 4/	23,5	13,7	13,9	1,8	0,4	150,9	154,1	2,1	0,5
Carne de ovino 4/	0,3	0,2	0,2	8,5	0,0	1,9	2,0	4,3	0,0
Carne de porcino 4/	1,6	1,0	0,9	-2,3	0,0	10,5	10,4	-1,8	0,0
Carne de vacuno 4/	1,0	0,4	0,4	-3,7	0,0	5,1	5,1	-0,7	0,0
Fibra Alpaca	0,2	0,0	0,0	17,7	0,0	0,2	0,2	5,3	0,0
Huevos	1,4	1,5	1,6	4,0	0,1	14,9	16,3	9,2	0,2
Leche	11,9	30,3	29,6	-2,2	-0,2	332,3	328,7	-1,1	-0,1
<b>SECTOR AGROPECUARIO</b>	<b>100,0</b>			<b>-9,1</b>	<b>-9,1</b>			<b>-1,1</b>	<b>-1,1</b>

1/ Cifras preliminares.

2/ A precios de 2007.

3/ En base a la estructura de similar periodo de 2018.

4/ Peso Neto.

Fuente: Ministerio de Agricultura y Riego y Gerencia Regional de Agricultura y Riego - Arequipa.

Elaboración: BCRP, Sucursal Arequipa, Departamento de Estudios Económicos.

- El **subsector agrícola** en el mes de noviembre, decreció 14,8 por ciento, explicado por la disminución de cultivos dirigidos al mercado interno (-17,1 por ciento), tales como papa, ajo y zapallo, entre los principales. En contraste, creció la producción de cultivos orientados al mercado externo y agroindustria (3,3 por ciento), ante la mayor demanda de uvas. Entre enero y noviembre, la actividad agrícola se contrajo 2,8 por ciento.
- El **subsector pecuario** experimentó un crecimiento leve de 0,6 por ciento, impulsado principalmente por la mayor producción avícola, tanto de carne (1,8 por ciento) como de huevos (4,0 por ciento). En el periodo acumulado al mes de noviembre, el subsector creció 1,3 por ciento.

La actividad pesquera se contrajo 5,7 por ciento, debido a la menor extracción de recursos hidrobiológicos destinados al consumo humano directo (-4,1 por ciento). En lo que va del año, el sector se expandió 96,4 por ciento.

### Producción pesquera 1/ 2/

(En TM)

	Noviembre			Enero - Noviembre		
	2018	2019	Var.%	2018	2019	Var.%
<b>Consumo Humano Directo</b>	<b>4 982</b>	<b>4 777</b>	<b>-4,1</b>	<b>21 691</b>	<b>26 745</b>	<b>23,3</b>
Fresco	4 402	4 526	2,8	18 761	23 353	24,5
Congelado	580	251	-56,7	2 930	3392	15,8
<b>Consumo Humano Indirecto</b>	<b>0</b>	<b>0</b>	<b>-</b>	<b>34 404</b>	<b>117 328</b>	<b>241,0</b>
<b>SECTOR PESCA 2/</b>			<b>-5,7</b>			<b>96,4</b>

1/ Cifras preliminares.

2/ A precios de 2007.

Fuente: Gerencia de la Producción - Arequipa.

Elaboración: BCRP - Sucursal Arequipa. Departamento de Estudios Económicos.

- La caída de la **actividad pesquera** se sustentó en la menor extracción de recursos hidrobiológicos destinados al consumo humano directo (-4,1 por ciento), especialmente de su estado congelado (-56,7 por ciento). Asimismo, no se reportó desembarque de productos de consumo humano indirecto, como es la anchoveta para el consumo industrial.
- En lo que va del presente año, el **sector pesquero** creció 96,4 por ciento, ante la mayor extracción de recursos marinos tanto para el consumo humano directo (23,3 por ciento) como indirecto (241,0 por ciento).

### Cotización de la harina de pescado

(US\$/tonelada - Hamburgo)

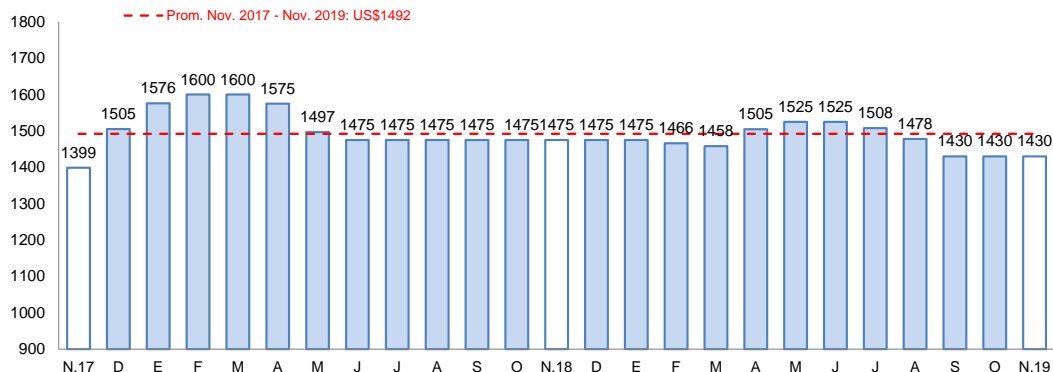

Fuente: Bloomberg.

Elaboración: BCRP, Sucursal Arequipa, Departamento de Estudios Económicos

- En el mes de noviembre, el **precio promedio internacional de la harina de pescado** sumó US\$ 1 430 por tonelada, lo que significó un caída de 3,1 por ciento en el periodo interanual; en tanto que, no registro variación en el periodo mensual.

La actividad minera creció 6,1 por ciento, ante los mayores volúmenes de producción de cobre, plomo, zinc y molibdeno. En el periodo acumulado, la actividad minera decreció 5,8 por ciento.

## Producción Minera 1/

(Var. % real respecto al mismo periodo del año anterior)

Mineral	Estructura Porcentual 2017 2/	Noviembre				Enero - Noviembre			
		2018	2019	Var.%	Contribución al crecimiento 3/	2018	2019	Var.%	Contribución al crecimiento 3/
Cobre (TMF)	66,3	38 317	40 251	5,0	3,3	453 402	432 889	-4,5	-3,0
Oro (KGF)	11,4	1 717	1 715	-0,1	0,0	20 581	17 081	-17,0	-2,0
Plata (KGF)	2,4	21 701	11 901	-45,2	-1,2	271 281	133 895	-50,6	-1,4
Plomo (TMF)	0,9	1 816	2 207	21,6	0,2	19 835	23 668	19,3	0,2
Zinc (TMF)	1,6	2 958	3 359	13,6	0,3	33 304	34 397	3,3	0,1
Molibdeno (TMF)	17,5	921	1 111	20,6	3,5	11 477	11 691	1,9	0,3
<b>SECTOR MINERÍA 2/</b>	<b>100,0</b>			<b>6,1</b>	<b>6,1</b>			<b>-5,8</b>	<b>-5,8</b>

1/ Cifras preliminares.

2/ A precios de 2007.

3/ En base a la estructura de similar periodo de 2018.

Fuente: Ministerio de Energía y Minas.

Elaboración: BCRP, Sucursal Arequipa, Departamento de Estudios Económicos

## Variación de la producción minera 1/

(Var.% real respecto a similar mes del año anterior)

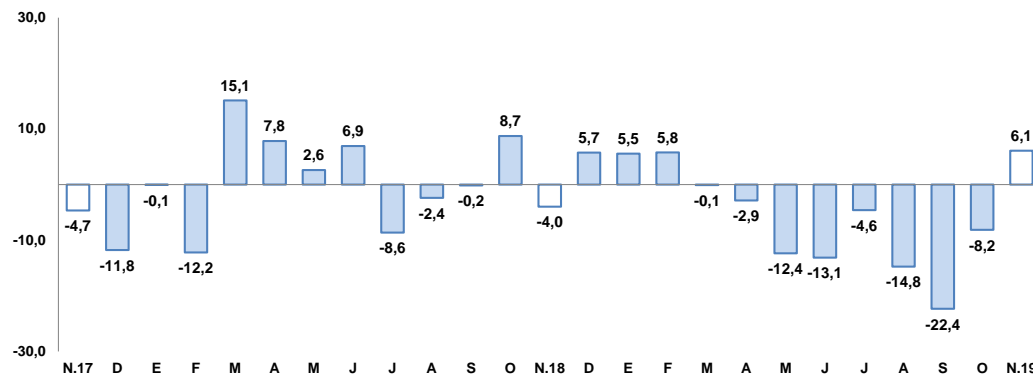

1/ A precios de 2007

Fuente: Ministerio de Energía y Minas.

Elaboración: BCRP, Sucursal Arequipa, Departamento de Estudios Económicos

- El crecimiento de la **actividad minera** obedeció principalmente a los mayores volúmenes de producción de cobre (5,0 por ciento) y molibdeno (20,6 por ciento), reportado por la Sociedad Minera Cerro Verde S.A.A; así como, de la mayor producción de plomo (21,6 por ciento) y zinc (13,6 por ciento).
- Entre enero y noviembre, el sector minero decreció 5,8 por ciento, debido a la caída en los niveles de producción de cobre (-4,5 por ciento), oro (-17,0 por ciento) y plata (-50,6 por ciento).
- La **cotización internacional de los principales metales**, en noviembre, reportaron resultados en su gran mayoría a la baja. Los precios que reportaron una caída se registra al oro (US\$/oz.tr. 1 470), plata (US\$/oz.tr. 17), plomo (CUS\$/lb. 92) y zinc (CUS\$/lb. 110), que decrecieron en 1,7 por ciento, 2,8 por ciento, 7,5 por ciento y 1,1 por ciento, respectivamente; explicado por la desaceleración de la producción industrial de la República Popular de China, principalmente. Por otro lado, el cobre (US\$/TM 5 860) registró un alza de 1,8 por ciento.

El sector fabril se contrajo en 2,4 por ciento, explicado por la menor producción del subsector fabril no primario (-3,6 por ciento). Entre enero y noviembre, el sector registró una caída de 3,3 por ciento.

## Producción manufacturera 1/

(Variación % real respecto al mismo periodo del año anterior)

Ramas de actividad	Estructura Porcentual 2017 2/	Noviembre		Enero - Noviembre	
		Var. %	Contribución al crecimiento 3/	Var. %	Contribución al crecimiento 3/
<b>MANUFACTURA PRIMARIA</b>	<b>14,8</b>	<b>3,5</b>	<b>0,6</b>	<b>6,4</b>	<b>1,0</b>
Conservas y congelado pescado	0,6	-60,3	-0,7	42,5	0,2
Harina y aceite de pescado	0,9	-	-	62,4	0,3
Productos de cobre	13,4	7,9	1,2	2,9	0,4
<b>MANUFACTURA NO PRIMARIA</b>	<b>85,2</b>	<b>-3,6</b>	<b>-3,0</b>	<b>-5,1</b>	<b>-4,3</b>
Productos lácteos	8,1	-29,6	-2,6	-17,1	-1,4
Molinería 4/	9,0	1,6	0,1	-1,4	-0,1
Cerveza y malta	18,0	6,3	1,2	-1,7	-0,3
Bebidas no alcohólicas	8,6	-2,4	-0,2	1,9	0,2
Hilatura de fibras textiles 4/	8,9	-35,7	-2,6	-28,8	-2,6
Prendas de vestir 4/	1,2	13,3	0,1	3,5	0,0
Pintura, barnices y lacas	0,5	-1,5	0,0	-14,3	-0,1
Fabricación productos plásticos 4/	1,1	21,0	0,2	17,0	0,2
Cemento	29,5	1,2	0,4	-1,0	-0,3
Lápices y conexos	0,2	172,8	0,4	112,1	0,2
<b>SECTOR MANUFACTURERA</b>	<b>100,0</b>	<b>-2,4</b>	<b>-2,4</b>	<b>-3,3</b>	<b>-3,3</b>

1/ Cifras preliminares

2/ A precios de 1994

3/ En base a la estructura de similar periodo de 2018.

4/ Información proyectada de noviembre de 2019.

Fuente: Empresas Industriales.

Elaboración: BCRP, Sucursal Arequipa. Departamento de Estudios Económicos.

## Evolución de la manufactura

(Variación % real respecto al mismo mes del año anterior)

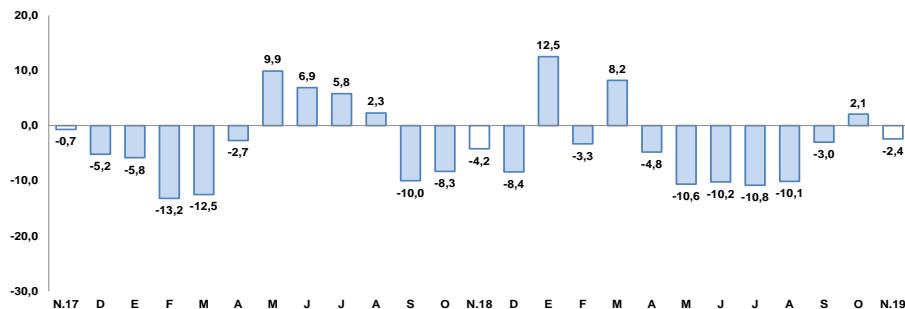

Fuente: BCRP, Sucursal Arequipa en base a información de las Empresas Industriales.

- La reducción de la **actividad manufacturera** se debió a la menor dinamismo del subsector no primario (-3,6 por ciento); en tanto que, fue atenuado parcialmente por el resultado positivo del subsector fabril primario (3,5 por ciento). Entre enero y noviembre, la actividad fabril decreció 3,3 por ciento.
- La menor producción de la **manufactura no primaria** se sustentó en la menor elaboración de hilatura de fibras textiles (-35,7 por ciento) y productos lácteos (-29,6 por ciento), principalmente. En enero y noviembre, el subsector acumuló una caída de 5,1 por ciento.
- El resultado positivo de la **manufactura primaria** se debió a la mayor producción de cátodos de cobre (7,9 por ciento). En el periodo acumulado a noviembre, el subsector creció 6,4 por ciento.

Los despachos de cemento orientados al mercado interno creció ligeramente 0,3 por ciento, en el periodo comparativo interanual. Entre enero y noviembre, los despachos de cemento registraron una expansión de 2,1 por ciento.

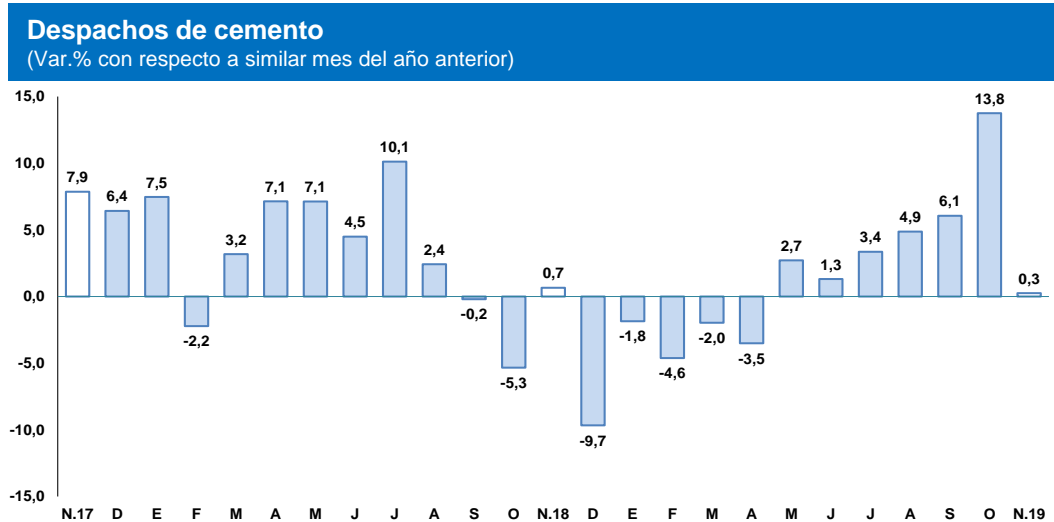

Fuente: Empresas Industriales.

Elaboración: BCRP, Sucursal Arequipa, Departamento de Estudios Económicos.

- Los **despachos de cemento**, dirigidos al mercado local, registraron una producción de 216 788 toneladas métricas, lo que significó un ligero crecimiento de 0,3 por ciento frente a su comparativo interanual.
- En el periodo acumulado de enero y noviembre, los despachos de cemento, dirigidos al mercado nacional, totalizaron una producción de 2 181 486 toneladas métricas, registrando un crecimiento de 2,1 por ciento en comparación al mismo periodo del año anterior.

Las exportaciones se contrajeron en 1,6 por ciento en el periodo interanual, ante la menor demanda de productos no tradicionales (-28,3 por ciento). Entre enero y noviembre, las exportaciones decrecieron 10,9 por ciento.

**Arequipa: Exportaciones por grupo de productos 1/  
(Valor FOB en millones de US\$)**

TIPO	Noviembre			Enero-Noviembre		
	2018	2019	Var. %	2018	2019	Var. %
<b>PRODUCTOS TRADICIONALES</b>	<b>415,6</b>	<b>419,1</b>	<b>0,9</b>	<b>4 304,9</b>	<b>3 861,5</b>	<b>-10,3</b>
Pesqueros	0,6	0,9	35,7	34,6	20,6	-40,3
Agrícolas	0,4	0,3	-29,8	6,1	5,1	-17,2
Mineros	414,5	418,0	0,8	4 264,2	3 835,7	-10,0
Petróleo y derivados	0,0	0,0	-	0,0	0,0	64,3
<b>PRODUCTOS NO TRADICIONALES</b>	<b>37,8</b>	<b>27,1</b>	<b>-28,3</b>	<b>450,7</b>	<b>374,8</b>	<b>-16,8</b>
Agropecuarios	10,9	10,7	-1,1	123,1	103,3	-16,1
Pesqueros	0,7	1,2	64,4	10,8	10,8	0,6
Textiles	14,3	9,5	-33,9	210,7	161,8	-23,2
Maderas y papeles y sus derivados	0,0	0,0	-8,2	0,4	0,3	-38,6
Químicos	6,2	3,6	-42,0	56,5	51,2	-9,4
Minerales no metálicos	2,2	1,1	-49,9	24,7	14,9	-39,7
Sidero-metalúrgicos	2,2	0,1	-96,7	14,5	22,0	52,0
Metal-mecánicos	0,9	0,6	-34,3	7,4	8,3	11,5
Otros	0,4	0,3	-25,7	2,5	2,1	-16,5
<b>TOTAL EXPORTACIONES</b>	<b>453,3</b>	<b>446,2</b>	<b>-1,6</b>	<b>4 755,6</b>	<b>4 236,3</b>	<b>-10,9</b>

1/ Cifras preliminares.

Fuente: SUNAT.

Elaboración: BCRP, Sucursal Arequipa, Departamento de Estudios Económicos.

- Las **exportaciones regionales** sumaron US\$ 446,2 millones, lo que significó una contracción de 1,6 por ciento, explicado por los menores despachos de productos no tradicionales (-28,3 por ciento), resultado que fue ligeramente atenuado por los mayores embarques de productos tradicionales (0,9 por ciento), como mineros y pesqueros.
- Entre enero y noviembre, las **exportaciones** totalizaron US\$ 4 236,3 millones lo que significó una disminución de 10,9 por ciento, ante los menores envíos tanto de productos tradicionales (-10,3 por ciento) como no tradicionales (-16,8 por ciento). En el mismo periodo, los principales países de destino de las exportaciones regionales, se concentraron en cuatro países, que en conjunto demandaron 76,3 por ciento del valor total exportado. En primer lugar se ubicó la República Popular China (50,0 por ciento), seguido de Japón (9,8 por ciento), Estados Unidos (8,2 por ciento) e India (8,2 por ciento)



Al fin del mes de noviembre, los créditos totalizaron un saldo de S/ 12 128 millones, mostrando un crecimiento de 8,5 por ciento con respecto al mismo mes del año anterior.

## Crédito Directo

(Saldos a fin de periodo en millones de nuevos soles)

	Estructura % Nov-19	Noviembre		Var.% Nominal Nov-19 / Nov-18
		2018	2019	
<b>Banco de la Nación 1/</b>	<b>2,2</b>	<b>277</b>	<b>266</b>	<b>-4,1</b>
<b>Agrobanco 2/</b>	<b>0,1</b>	<b>19</b>	<b>14</b>	<b>-25,5</b>
<b>Banca múltiple</b>	<b>63,6</b>	<b>7 076</b>	<b>7 714</b>	<b>9,0</b>
<b>Instituciones no bancarias</b>	<b>34,1</b>	<b>3 809</b>	<b>4 133</b>	<b>8,5</b>
Financieras	10,7	1 208	1 302	7,9
Cajas Municipales	22,3	2 506	2 700	7,7
Cajas Rurales	0,9	80	111	39,8
Edpymes	0,2	16	20	25,9
Arrendamiento Financiero	0,0	0	0	-
<b>TOTAL</b>	<b>100,0</b>	<b>11 181</b>	<b>12 128</b>	<b>8,5</b>
<b>Empresas</b>	57,6	6 547	6 981	6,6
<b>Personas</b>	42,4	4 635	5 147	11,0
Consumo	26,6	2 872	3 223	12,3
Hipotecario	15,9	1 763	1 923	9,1
MN	89,3	9 748	10 831	11,1
ME	10,7	1 433	1 297	-9,5
ME (Millo.US\$)		424	382	-9,9

1/ Considera sólo los créditos de consumo e hipotecario.

2/ No considera los créditos a las demás empresas del sistema financiero.

Fuente: SBS y AFP.

Elaboración: BCRP, Sucursal Arequipa. Departamento de Estudios Económicos.

## Variación del crédito directo

(Var.% con respecto a similar mes del año anterior)

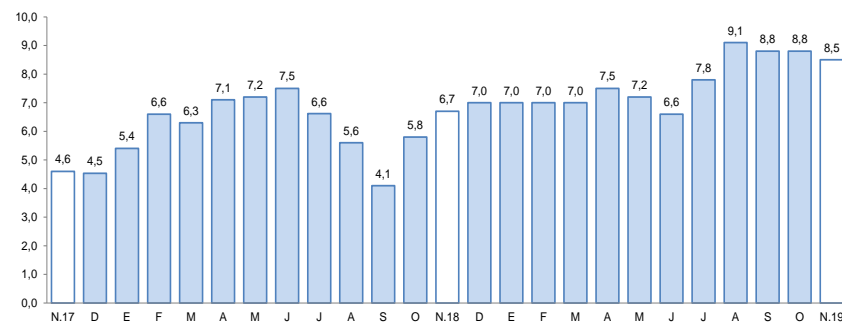

Fuente: Superintendencia de Banca, Seguros y AFP.

- Según el **tipo de crédito**, las colocaciones destinadas a empresas representaron el 57,6 por ciento del total de operaciones y sus saldos crecieron 6,6 por ciento; en tanto que, el restante 42,4 por ciento, fueron créditos personales y sus saldos se expandieron 11,0 por ciento respecto al año anterior, dentro de esta última modalidad, los créditos de consumo concentraron el 26,6 por ciento, creciendo 12,3 por ciento, y los créditos hipotecarios participaron del 15,9 por ciento restante, con un crecimiento en sus saldos de 9,1 por ciento.
- Por **tipo de moneda**, los créditos realizados en moneda local significaron el 89,3 por ciento y mostraron una expansión de 11,1 por ciento; por otro lado, el restante 10,7 por ciento fueron operaciones realizadas en moneda extranjera y tuvieron una contracción de 9,5 por ciento en comparación al año anterior.

El saldo de depósitos fue de S/ 10 854 millones, registrando un crecimiento de 9,5 por ciento con respecto a su comparativo interanual.

## Depósitos

(SalDOS a fin de periodo en millones de nuevos soles)

	Estructura %		Noviembre		Var.% Nominal
	Nov-19	2018	2019	Nov-19 / Nov-18	
<b>Banco de la Nación</b>	<b>6,6</b>	<b>665</b>	<b>712</b>	<b>7,0</b>	
<b>Banca múltiple</b>	<b>55,9</b>	<b>5 724</b>	<b>6 065</b>	<b>6,0</b>	
<b>Instituciones no bancarias</b>	<b>37,6</b>	<b>3 524</b>	<b>4 077</b>	<b>15,7</b>	
Financieras	4,9	437	533	22,0	
Cajas Municipales	32,1	3 032	3 484	14,9	
Cajas Rurales	0,6	55	60	8,9	
<b>TOTAL</b>	<b>100,0</b>	<b>9 914</b>	<b>10 854</b>	<b>9,5</b>	
Vista	16,5	1 777	1 792	0,8	
Ahorro	41,7	4 053	4 528	11,7	
A plazo	41,8	4 084	4 534	11,0	
MN	77,9	7 540	8 458	12,2	
ME	22,1	2 374	2 396	0,9	
ME (Mill. US\$)		702	705	0,4	

Fuente: SBS y AFP.

Elaboración: BCRP, Sucursal Arequipa. Departamento de Estudios Económicos.

## Variación de los depósitos

(Var.% con respecto a similar mes del año anterior)

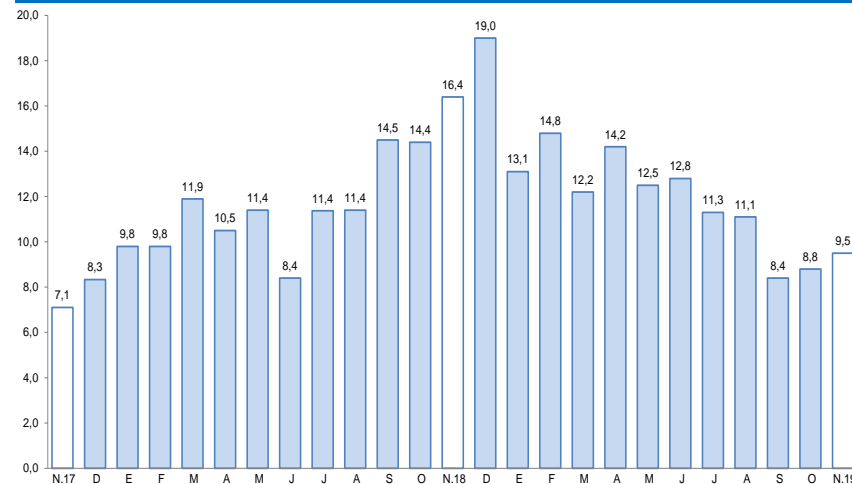

Fuente: Superintendencia de Banca, Seguros y AFP.

- Según el tipo de **instituciones**, el Banco de la Nación captó el 6,6 por ciento del total de operaciones y sus saldos se expandieron un 7,0 por ciento; la Banca Múltiple participó del 55,9 por ciento, creciendo un 6,0 por ciento; por su parte, las Instituciones No Bancarias canalizaron el 37,6 por ciento de los depósitos, alcanzando un crecimiento de 15,7 por ciento.

La inversión pública sumó S/ 137 millones, decreciendo 37,7 por ciento en el periodo interanual, ante la menor ejecución de los tres niveles de gobierno. Entre enero y noviembre, la inversión pública se contrajo 10,2 por ciento.

## Inversión Pública 1/ 2/ (En millones de nuevos soles)

	Noviembre			Enero - Noviembre		
	2018	2019	Var.% real	2018	2019	Var.% real
Gobierno nacional	28	18	-36,6	234	348	45,7
Gobierno regional	80	60	-26,1	431	382	-13,1
Gobiernos locales	107	58	-46,6	726	544	-26,6
<b>Total</b>	<b>215</b>	<b>137</b>	<b>-37,7</b>	<b>1 391</b>	<b>1 274</b>	<b>-10,2</b>

1/ Información actualizada al 30 de noviembre de 2019.

2/ Comprende la adquisición de activos no financieros.

Fuente: MEF.

Elaboración: BCRP, Sucursal Arequipa. Departamento de Estudios Económicos.

## Variación de la Inversión Pública

(Var. % real con respecto a similar mes del año anterior)

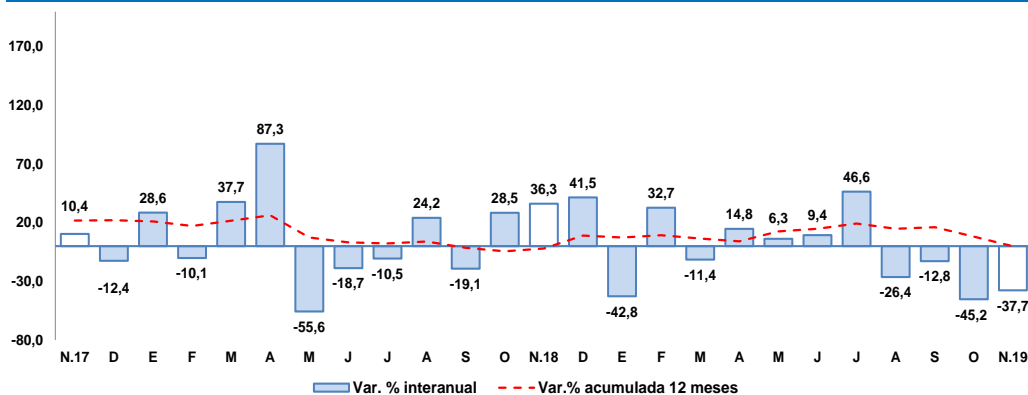

Fuente: MEF.

Elaboración: BCRP, Sucursal Arequipa, Departamento de Estudios Económicos.

Entre los principales proyectos ejecutados por el Gobierno nacional se destacan:

- Ampliación de la capacidad de albergue y construcción de áreas complementarias en el Complejo Penitenciario de Arequipa; con una inversión de S/ 4,8 millones.
- Ampliación y mejoramiento de la Escuela Técnico Superior PNP – Arequipa; con un monto de inversión de S/ 2,2 millones.

En el **Gobierno regional** los principales proyectos fueron:

- Majes Siguanas – II Etapa; con un monto de inversión de S/ 22,0 millones.
- Mejoramiento y ampliación de los servicios de salud del establecimiento de salud Maritza Campos Díaz del distrito de Cerro Colorado, provincia de Arequipa; con una inversión de S/ 6,3 millones.

En los **Gobiernos locales** los principales proyectos fueron:

- Mejoramiento del servicio de seguridad ciudadana del distrito de Alto Selva Alegre - Arequipa; por S/ 4,3 millones.
- Mejoramiento de los servicios educativos en la Institución Educativa 40102 Nuestra Señora del Carmen Patrona de Yura, distrito de Yura - Arequipa; con un monto de inversión de S/ 2,5 millones.