

BANCO CENTRAL DE RESERVA DEL PERU

SUCURSAL AREQUIPA



TACNA: Síntesis de Actividad Económica

Junio 2018¹

Departamento de Estudios Económicos

¹ En el presente informe participaron: Lizzie Jugo, Nilda Cabrera, Alberto Carrasco y Angel Frisancho.

ÍNDICE

Página

RESUMEN EJECUTIVO	3
I. ACTIVIDAD PRODUCTIVA.....	5
1. Actividad primaria	5
1.1 Sector agropecuario	5
1.2 Sector pesca.....	7
1.3 Sector minería	7
2. Otros indicadores sectoriales	8
2.1 Arribos a los establecimientos de hospedaje	8
II. SECTOR EXTERNO	9
1. Exportaciones	9
III. CRÉDITOS Y DEPÓSITOS	10
1. Créditos	10
2. Depósitos	12
IV. EJECUCIÓN DEL PRESUPUESTO DE GASTOS DEL GOBIERNO GENERAL.....	13
1. Ejecución del gasto corriente no financiero.....	13
2. Ejecución del gasto de Capital	13
V. ANEXOS	16



RESUMEN EJECUTIVO

Principales hechos de importancia

- En el mes de junio, los sectores **agropecuario** y **minero** alcanzaron crecimientos de 171,8 y 0,6 por ciento, respectivamente. En tanto que, en el sector **pesca**, se registró una caída de 70,7 por ciento.
- En relación a otros **indicadores económicos**, se registró un decremento en la **inversión pública** de 45,4 por ciento respecto, al mes de junio de 2017. En tanto que, en mayo, los **créditos** y **depósitos** alcanzaron crecimientos de 17,8 y 10,8 por ciento, respectivamente

Actividad primaria

- En junio, el **sector agropecuario** creció 171,8 por ciento en el período interanual, ante la mayor producción del subsector agrícola (303,6 por ciento) y, en menor medida, por el crecimiento del subsector pecuario (6,3 por ciento). Entre enero y junio, el sector agropecuario registró una expansión de 35,1 por ciento, ante la mayor oferta de productos agrícolas (43,5 por ciento), particularmente de aquellos orientados al mercado externo y la agroindustria. Asimismo, la actividad pecuaria registró una expansión de 2,4 por ciento.
- El **sector pesca**, en junio, registró una variación negativa de 70,7 por ciento, derivada de la menor extracción de recursos hidrobiológicos para el consumo humano directo, asociado a su línea de fresco (-76,9 por ciento). Entre los meses de enero y junio, la actividad pesquera registró una contracción de 16,1 por ciento.
- El **sector minero**, en el período interanual, registró un ligero crecimiento de 0,6 por ciento con respecto al mismo mes del año 2017, explicado principalmente por la mayor extracción de cobre (6,4 por ciento) y plata (6,9 por ciento). Entre los meses de enero a junio, el sector minero reportó un crecimiento de 4,0 por ciento, explicado por la mayor extracción de cobre (11,5 por ciento) y plata (12,8 por ciento).

Otros indicadores de actividad económica

- En junio, el **arribo de turistas** a los establecimientos de hospedaje en Tacna, alcanzó a 43 524 personas, registrando una contracción de 9,1 por ciento, al compararlo con igual mes del año anterior, como resultado del menor flujo de turistas, tanto nacionales (-6,7 por ciento) como extranjeros (-13,9 por ciento).
- Las **exportaciones**, en junio, reportaron un crecimiento de 47,6 por ciento ante los mayores embarques de productos no tradicionales (4,2 por ciento), vinculados a productos pesqueros (88,0 por ciento), químicos (140,8 por ciento) y minerales no metálicos (156,5 por ciento); en tanto que, se registraron mayores embarques de productos tradicionales, con una variación superior a mil por ciento, vinculados al sector minería. Entre enero y junio, se registró un crecimiento de 9,4 por ciento, debido principalmente a los mayores embarques de productos no tradicionales (65,9 por ciento).
- De otro lado, en mayo, los **créditos** registraron una expansión de 17,8 por ciento respecto a similar mes del año anterior, principalmente por las mayores colocaciones de la Banca Múltiple y las Cajas Municipales, en moneda nacional. Los **depósitos** crecieron en 10,8 por ciento, frente al nivel alcanzado en el mismo mes del año anterior.
- En el mes de junio, la **inversión pública** (S/ 27,0 millones) registró una reducción interanual de 45,4 por ciento, en términos reales, resultado del menor dinamismo de los gastos del Gobierno nacional (-91,2 por ciento) y Gobierno regional (-24,2 por ciento). Asimismo, en el

acumulado del año, la inversión alcanzó a S/ 196,0 millones, registrando una reducción de 28,0 por ciento, debido a la menor inversión del Gobierno nacional (-66,6 por ciento) y de los Gobiernos locales (-16,9 por ciento).

CUADRO N° 1
OTROS INDICADORES DE ACTIVIDAD ECONOMICA
 (Variación % respecto a similar mes del año anterior)

	Ene.18	Feb.18	Mar.18	Abr.18	May.18	Jun.18
Arribos a establecimientos de hospedaje	↑ 3,1	↑ 3,8	↑ 7,6	↓ -7,2	↑ 16,0	↓ -9,1
Exportaciones	↓ -48,0	↑ 67,2	↑ 13,6	↑ 69,2	↑ 13,3	↑ 47,6
Crédito total 2/	↑ 18,0	↑ 18,8	↑ 17,1	↑ 17,6	↑ 17,8	-
Depósitos2/	↑ 11,3	↑ 14,2	↑ 9,1	↑ 8,8	↑ 10,8	-
Inversión Pública 1/	↓ -48,2	↑ 3,1	↓ -59,2	↑ 41,6	↓ -45,3	↓ -45,4

1/ En términos reales

2/ En términos nominales

Fuente: BCRP – Sucursal Arequipa, SBS, SUNAT, y MEF.

I. ACTIVIDAD PRODUCTIVA

1. Actividad primaria

1.1 Sector agropecuario

- En junio, la **actividad agropecuaria** se expandió 171,8 por ciento en el periodo interanual, desempeño explicado por el mayor dinamismo registrado en la actividad agrícola (303,6 por ciento) ante las mayores áreas cosechadas de productos orientados al mercado externo y agroindustria (454,8 por ciento) y, en menor medida, al mercado interno (29,2 por ciento). Asimismo, la actividad pecuaria registró una tasa de crecimiento de 6,3 por ciento. Entre enero y junio, el sector agropecuario registró una expansión de 35,1 por ciento, ante la mayor oferta de productos agrícolas orientados al mercado externo (52,6 por ciento), a las mayores cosechas de productos dirigidos al mercado interno (10,6 por ciento) y, en menor medida, al crecimiento del subsector pecuario (2,4 por ciento).

CUADRO N° 2
SECTOR AGROPECUARIO 1/
(Miles de toneladas)

Subsectores	Estructura Porcentual 2016 2/	Junio				Enero - Junio			
		2017	2018	Var. %	Contribución al crecimiento 3/	2017	2018	Var. %	Contribución al crecimiento 3/
SECTOR AGRICOLA	60,0			303,6	169,0			43,5	34,6
Orientada al mercado externo y agroindustria 2/	38,7			454,8	293,2			52,6	41,2
Cebolla	2,7	0,1	0,6	442,9	1,1	10,5	13,5	28,9	0,5
Olivo	17,5	3,3	20,9	535,9	160,5	66,8	113,1	69,5	32,2
Orégano	13,9	0,2	0,3	45,4	2,2	4,7	5,2	11,6	0,9
Sandía	1,0	0,0	0,0	-	-	12,0	6,5	-46,1	-0,7
Vid	2,8	0,0	0,0	-	-	6,6	7,6	15,3	0,5
Orientada al mercado interno 2/	21,3			29,2	10,4			10,6	2,3
Alfalfa	8,0	20,7	20,1	-2,9	0,0	125,6	127,8	1,8	0,1
Aji	2,0	0,0	0,2	-	-	10,4	10,7	2,6	0,1
Frijol Vainita	0,6	0,0	0,0	250,0	0,2	0,0	0,0	250,0	0,0
Maiz amiláceo	0,2	0,3	0,8	197,8	2,8	0,4	1,3	201,2	0,3
Maiz chala	3,3	10,4	11,7	12,1	0,5	70,5	68,9	-2,3	0,0
Maiz choclo	0,3	0,1	0,1	-29,7	-0,1	1,9	1,7	-7,3	0,0
Melocotón	0,3	0,0	0,0	-	-	0,4	0,4	9,9	0,0
Papa	0,8	0,0	0,1	-	-	6,3	8,3	33,3	0,3
Pera	0,3	0,0	0,1	-	-	0,9	1,0	9,9	0,0
Pimiento	0,7	0,0	0,1	-	-	2,1	2,6	25,6	0,2
Tomate	1,5	0,5	0,5	10,0	0,1	4,6	4,9	7,0	0,1
Zapallo	1,3	0,0	0,0	-	-	3,6	5,9	61,8	0,3
SECTOR PECUARIO	40,0			6,3	2,8			2,4	0,5
Carne de ave 4/	26,0	1,7	1,8	7,0	1,9	10,1	10,4	2,3	0,3
Carne de ovino 4/	0,2	0,0	0,0	-10,8	0,0	0,1	0,1	-1,7	0,0
Carne de porcino 4/	2,4	0,2	0,2	1,6	0,1	1,3	1,3	2,7	0,0
Carne de vacuno 4/	1,3	0,1	0,1	0,3	0,0	0,5	0,5	-2,2	0,0
Fibra Alpaca	0,4	0,0	0,0	-	-	0,0	0,0	-	-
Huevos	4,0	0,4	0,5	17,5	1,2	2,5	2,7	9,5	0,3
Leche	5,4	1,9	1,9	-1,2	-0,1	11,7	11,4	-2,0	0,0
SECTOR AGROPECUARIO	100,0			171,8	171,8			35,1	35,1

1/ Cifras preliminares.

2/ Estimado a precios de 2007.

3/ En base a la estructura de similar periodo de 2016.

4/ Peso Neto.

Fuente: Ministerio de Agricultura y Riego y Gerencia Regional de Agricultura y Riego - Tacna.

Elaboración: BCRP - Sucursal Arequipa. Departamento de Estudios Económicos.

- El mayor dinamismo de la **actividad agrícola**, en junio, se debió a una mayor producción orientada al mercado externo y agroindustria, por la mayor demanda, especialmente de olivo (535,9 por ciento), cebolla (442,9 por ciento) y, en menor medida, orégano (45,4 por ciento). Asimismo, se registraron mayores cosechas de productos orientadas al mercado interno



como maíz amiláceo (197,8 por ciento) y maíz chala (12,1 por ciento), entre los principales. Entre enero y junio, la expansión del subsector agrícola (43,5 por ciento) obedeció a las mayores cosechas de cultivos orientados al mercado externo, fundamentalmente de olivo (69,5 por ciento), cebolla (28,9 por ciento), orégano (11,6 por ciento) y vid (15,3 por ciento). De otro lado, los cultivos orientados al mercado interno crecieron 10,6 por ciento, ante las mayores cosechas de papa (33,3 por ciento), frijol vainita (250,0 por ciento), maíz amiláceo (201,2 por ciento), pimienta (25,6 por ciento), zapallo (61,8 por ciento), entre otros.

- En junio, el crecimiento de la actividad pecuaria se explicó principalmente por los resultados positivos en la producción avícola tanto de carne de ave (7,0 por ciento), como de huevos (17,5 por ciento), así como por la mayor disponibilidad de unidades para la extracción de carne porcina (1,6 por ciento) y vacuna (0,3 por ciento); resultado atenuado por la menor producción de leche (-1,2 por ciento) y carne de ovino (-10,8 por ciento). Entre enero y junio, el resultado del subsector fue similar, registrando una ligera alza, básicamente por la mayor producción local de huevos (9,5 por ciento), carne de ave (2,3 por ciento) y de porcino (2,7 por ciento).
- La presente campaña de siembras (2017/2018) reportó un ligero crecimiento de 0,1 por ciento respecto al mismo período de la campaña anterior (2016/2017), traduciéndose en un total de 9 637 hectáreas instaladas. Este resultado es explicado por mayores áreas instaladas de cultivos permanentes y semipermanentes (4,1 por ciento) como el orégano (196,5 por ciento), alfalfa (24,3 por ciento), entre otros. En contraste, se registraron menores áreas sembradas de cultivos transitorios (-1,0 por ciento), como sandía (-25,9 por ciento), maíz amarillo duro (-32,0 por ciento), ají páprika (-36,6 por ciento) y maíz choclo (-11,3 por ciento), entre los principales.

CUADRO N° 3
SUPERFICIE SEMBRADA 1/
(Hectáreas)

	Campaña agrícola 2/		Variación	
	2016/2017	2017/2018	Absoluta	Porcentual
Cultivos Transitorios	7 571	7 498	-73	-1,0
Aji	1 126	1 080	-46	-4,1
Aji paprika	93	59	-34	-36,6
Arveja grano verde	31	30	-1	-3,2
Camote	37	73	36	97,3
Cebolla	371	455	84	22,6
Haba grano verde	126	126	0	0,0
Maiz amarillo duro	25	17	-8	-32,0
Maiz amiláceo	468	497	29	6,2
Maiz chala	2 500	2 518	18	0,7
Maiz choclo	177	157	-20	-11,3
Papa	434	518	84	19,4
Sandía	348	258	-90	-25,9
Tomate	234	243	9	3,8
Zapallo	264	280	16	6,1
Otros	1 337	1 187	-150	-11,2
Cultivos Permanentes y Semipermanentes	2 054	2 139	85	4,1
Alfalfa	177	220	43	24,3
Manzana	25	10	-15	-60,0
Melon	45	39	-6	-13,3
Olivo	1 544	1 299	-245	-15,9
Orégano	143	424	281	196,5
Vid	26	2	-24	-92,3
Otros	94	145	51	54,3
Total	9 625	9 637	12	0,1

1/ Cifras preliminares.

2/ De Agosto a Mayo.

3/ Variación mayor a 1000 por ciento.

Fuente: Gerencia Regional de Agricultura y Riego - Tacna.

Elaboración: BCRP - Sucursal Arequipa. Departamento de Estudios Económicos.



1.2 Sector pesca

- En junio, **el sector pesca** se contrajo en 70,7 por ciento en el periodo interanual, explicado por el menor desembarque de especies marinas para el consumo humano directo (-76,8 por ciento) en su línea de fresco (-76,9 por ciento), relacionada a productos como bonito, jurel y choro, principalmente.
- Entre enero y junio, la actividad registró una caída de 16,1 por ciento, explicada por la menor extracción de recursos dirigidos al consumo humano directo (-27,8 por ciento) en su línea de fresco (-27,9 por ciento), y la nula producción de congelado.

CUADRO N° 4
SECTOR PESCA 1/
(Toneladas)

	Junio			Enero - Junio		
	2017	2018	Var. %	2017	2018	Var. %
Consumo Humano Directo	465	108	-76,8	2 543	1 835	-27,8
Fresco	465	107	-76,9	2 542	1 834	-27,9
Congelado	0	0	-	0	0	-
Seco	0	1	-	2	2	0,0
SECTOR PESCA 2/			-70,7			-16,1

1/ Cifras preliminares.

2/ Estimado a precios de 2007.

Fuente: Gerencia de la Producción - Tacna.

Elaboración: BCRP - Sucursal Arequipa. Departamento de Estudios Económicos.

1.3 Sector minería

- En junio, la **actividad minera regional** reportó un crecimiento de 0,6 por ciento en el periodo interanual, explicado principalmente por la mayor producción de concentrados de cobre (6,4 por ciento) en sus procesos de flotación y lixiviación en la unidad de Toquepala de Southern Perú Copper Corporation (SPCC); y por la mayor extracción de plata (6,9 por ciento) en los procesos de lixiviación de Minsur S.A en la unidad de Frontera Uno y de flotación en la unidad de Toquepala de SPCC. Tacna se posicionó en la séptima ubicación en la producción de cobre a nivel nacional, con una participación de 6,1 por ciento; en tanto que, la región alcanzó la segunda ubicación en la producción de molibdeno con el 12,4 por ciento.

CUADRO N° 5
SECTOR MINERÍA 1/

(Variación % real respecto a similar periodo del año anterior)

Mineral	Estructura Porcentual 2016 2/	Junio			Enero - Junio				
		2017	2018	Var. %	Contribución al crecimiento 3/	2017	2018	Var. %	Contribución al crecimiento 3/
Cobre (TMF)	62,1	11 901	12 662	6,4	4,5	69 528	77 506	11,5	7,7
Oro (KFG)	6,0	240	235	-2,4	-0,1	1 654	1 591	-3,8	-0,2
Plata (KGF)	1,6	4 816	5 147	6,9	0,1	27 677	31 224	12,8	0,2
Molibdeno (TMF)	30,3	341	279	-18,1	-3,9	2 403	2 041	-15,1	-3,7
SECTOR MINERÍA 2/	100,0			0,6	0,6			4,0	4,0

1/ Cifras preliminares.

2/ Estimado a precios de 2007.

3/ En base a la estructura de similar periodo de 2017.

Fuente: Ministerio de Energía y Minas.

Elaboración: BCRP - Sucursal Arequipa. Departamento de Estudios Económicos.

- Al cierre del primer semestre del presente año, el sector minero registró un comportamiento favorable de 4,0 por ciento, explicado por la mayor producción de concentrados de cobre (11,5 por ciento) y plata (12,8 por ciento). En contraste, decreció la producción de molibdeno (-15,1 por ciento) y oro (-3,8 por ciento), atenuando parcialmente el resultado final del sector. En lo que va del año, la región se posicionó como la segunda región productora de molibdeno

a nivel nacional, con una participación de 15,6 por ciento; en tanto que, participó del 6,6 por ciento de la producción cuprífera del Perú, lo que le permitió alcanzar la sexta ubicación.

- En el periodo acumulado de enero a junio, las inversiones mineras sumaron US\$ 210 millones, lo que significó un crecimiento de 15,3 por ciento con respecto al mismo periodo del año anterior, ante la conclusión del proyecto de expansión de Toquepala por SPCC, resultado que ubica a Tacna en la cuarta región con más inversiones mineras del Perú, con una participación de 10,7 por ciento, superada por Ica, Arequipa y Moquegua.

GRÁFICO N° 1
VARIACION DE LA PRODUCCIÓN MINERA
(Variación % real respecto a similar mes del año anterior)

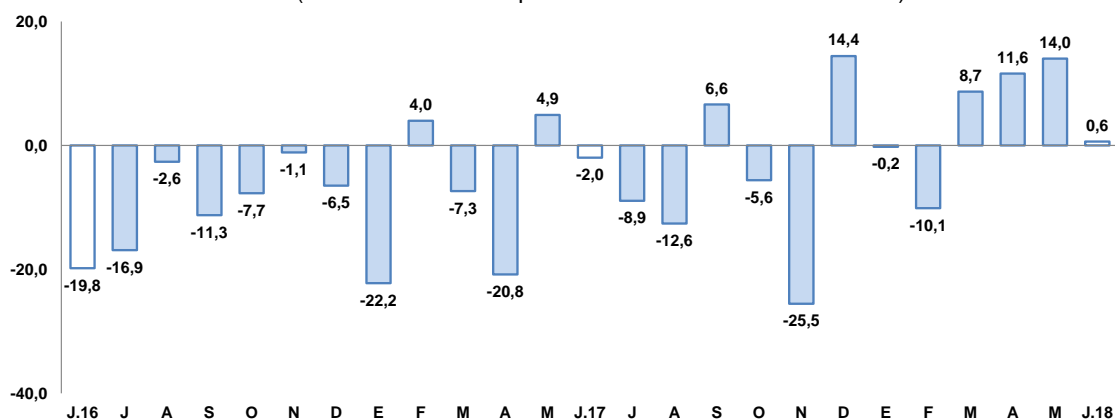

Fuente: Ministerio de Energía y Minas.

Elaboración: BCRP, Sucursal Arequipa, Departamento de Estudios Económicos

- La **cotización internacional de los principales metales**, en el periodo mensual, reportaron resultados mixtos, con un alza en los precios promedio del cobre (US\$/TM 6955) que creció 1,9 por ciento, ante la expectativa de la disminución de oferta por una posible huelga de los trabajadores de la mina Escondida en Chile; plata (US\$/oz.tr. 17), que creció ligeramente (0,3 por ciento); plomo (CUS\$/lb. 111), con un incremento de 3,2 por ciento; y zinc (cUS\$/lb 140), que registró un crecimiento de 1,3 por ciento. En contraste, se evidenció una caída en la cotización del oro (US\$/oz.tr. 1281) de 1,7 por ciento, influenciado por el incremento en la tasa de interés de Estados Unidos.

2. Otros indicadores sectoriales

2.1 Arribos a los establecimientos de hospedaje

- En junio, el **arribo de turistas** fue de 43 524 personas, registrando una caída de 9,1 por ciento en el periodo interanual, ante la menor afluencia de turistas nacionales (-6,7 por ciento) y extranjeros (-13,9 por ciento). Según su procedencia, los turistas nacionales fueron en su mayoría de Lima, Arequipa, Puno, Moquegua y Cusco; mientras que, los países de procedencia de los visitantes extranjeros fueron Chile (89,9 por ciento) y, en menor medida, Brasil, Argentina, Bolivia y Colombia, entre los principales. El **promedio de permanencia** de los turistas nacionales y extranjeros fue de 1,30 y 1,48 días, respectivamente.
- Entre enero y junio, el número de turistas que visitó Tacna llegó a 344 185, lo que significó un crecimiento de 2,2 por ciento en relación al mismo periodo del año anterior. Este resultado obedeció al mayor flujo registrado, tanto de turistas nacionales (0,6 por ciento) como de extranjeros (4,8 por ciento).

GRAFICO N° 2
VARIACIÓN DE ARRIBOS A ESTABLECIMIENTOS DE HOSPEDAJE
(Variación %)

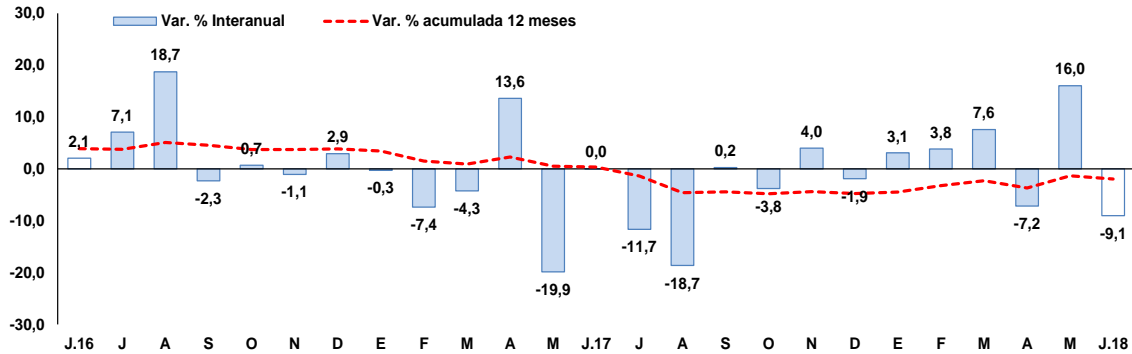

Fuente: Encuesta Mensual a Establecimientos de Hospedaje- MINCETUR.
Elaboración: BCRP, Sucursal Arequipa, Departamento de Estudios Económicos.

II. SECTOR EXTERNO

1. Exportaciones

- En junio, las **exportaciones** sumaron US\$ 13,5 millones, incrementándose en 47,6 por ciento con respecto al mismo mes del año anterior, explicado por los mayores envíos de productos tradicionales que crecieron más del mil por ciento, por las mayores ventas de concentrado de molibdeno a Holanda, Chile y China. Asimismo, coadyuvaron a este resultado positivo los mayores embarques de productos no tradicionales (4,2 por ciento) relacionados a productos pesqueros (88,0 por ciento) como pescado seco, crustáceos y moluscos congelados; y, en menor medida, por productos químicos (140,8 por ciento) y minerales no metálicos (156,5 por ciento).

CUADRO N° 7
EXPORTACIONES POR GRUPO DE PRODUCTOS 1/
(Valor FOB en millones de US\$)

TIPO	Junio			Enero-Junio		
	2017	2018	Var. %	2017	2018	Var. %
PRODUCTOS TRADICIONALES	0,0	4,0	2/	26,0	24,7	-5,0
Pesqueros	0,0	0,0	-	0,0	0,0	-
Agrícolas	0,0	0,0	-100,0	0,0	0,0	18,8
Mineros	0,0	4,0	-	26,0	24,7	-5,0
Petróleo y Derivados	0,0	0,0	-	0,0	0,0	-
PRODUCTOS NO TRADICIONALES	9,1	9,5	4,2	56,8	65,9	16,1
Agropecuario	5,4	4,0	-26,9	21,9	25,1	14,6
Pesquero	1,9	3,5	88,0	21,7	26,2	20,5
Textiles	0,6	0,5	-22,6	3,3	2,6	-22,8
Maderas y papeles y sus derivados	0,6	0,6	-7,2	3,7	4,0	9,7
Químicos	0,3	0,7	140,8	1,3	3,4	163,3
Minerales no metálicos	0,0	0,1	156,5	0,5	2,1	370,4
Sidero-Metalúrgicos	0,0	0,0	-68,8	0,3	0,2	-45,3
Metal-mecánicos	0,0	0,0	-23,9	3,5	1,6	-55,1
Otros	0,2	0,1	-51,0	0,7	0,9	22,7
TOTAL EXPORTACIONES	9,1	13,5	47,6	82,8	90,6	9,4

1/ Cifras preliminares.

2/ Variación mayor a 1000 por ciento.

Fuente: SUNAT.

Elaboración: BCRP - Sucursal Arequipa. Departamento de Estudios Económicos.

- En el primer semestre del año, las exportaciones sumaron US\$ 90,6 millones, creciendo en 9,4 por ciento. Este resultado obedeció al mayor dinamismo registrado en los envíos de productos no tradicionales (16,1 por ciento) relacionado a los sectores agropecuario (14,6 por ciento) como orégano, aceitunas, cebollas, aceite de oliva, entre otros; pesquero (20,5 por ciento); químicos (163,3 por ciento); minerales no metálicos (370,4 por ciento); entre otros.
- Los principales destinos de las exportaciones, entre enero y junio, se concentraron en seis países que representaron el 69,3 por ciento del total: Chile (28,0 por ciento), Estados Unidos (10,4 por ciento), Brasil (9,4 por ciento), Países Bajos (8,6 por ciento), Italia (6,9 por ciento) y Japón (6,1 por ciento). A nivel de productos, a Chile fueron enviados minerales de molibdeno concentrado (26,1 por ciento) y aceitunas (16,2 por ciento), entre los principales; a Estados Unidos, filetes de pez espada (43,3 por ciento); a Brasil orégano fresco (46,1 por ciento); a Países Bajos concentrado de molibdeno (100,0 por ciento); a Italia, cátodos de cobre (91,2 por ciento); y a Japón, hígados, huevas y lechas secos o ahumados (67,6 por ciento).
- Los **principales productos exportables** fueron los concentrados de molibdeno (21,0 por ciento), orégano fresco o seco (10,2 por ciento), filetes de pescado fresco (6,7 por ciento) y cátodos de cobre refinado (6,3 por ciento), entre otros.

III. CRÉDITOS Y DEPÓSITOS

1. Créditos

- Los **créditos** en Tacna, al finalizar el mes de mayo, registraron un saldo de S/ 2 413 millones, alcanzando un alza de 17,8 por ciento respecto al mismo mes de 2017. El Banco de la Nación colocó el 3,6 por ciento del total y sus saldos se expandieron 29,8 por ciento; Agrobanco, participó con el 0,7 por ciento, mostrando una caída en sus colocaciones de 6,2 por ciento; la Banca Múltiple canalizó el 61,5 por ciento del crédito total, con una evolución positiva de 16,0 por ciento; mientras que, las Instituciones No Bancarias, participaron con el 34,2 por ciento restante y mostraron un alza de 20,7 por ciento.

CUADRO N° 8
CREDITO DIRECTO
(Saldos en millones de soles)

	Estructura % May-18	Mayo		Var.% Nominal May-18 / May-17
		2017	2018	
Banco de la Nación	3,6	66	86	29,8
Agrobanco	0,7	19	18	-6,2
Banca Múltiple	61,5	1 279	1 484	16,0
Instituciones No Bancarias	34,2	684	825	20,7
Financieras	8,0	173	193	11,1
Cajas Municipales	26,1	510	629	23,4
Cajas Rurales	0,1	0	3	-
Edpymes	0,0	1	1	33,2
Arrendamiento Financiero	0,0	0	0	-
TOTAL	100,0	2 048	2 413	17,8
Empresas	65,3	1 334	1 576	18,1
Personas	34,7	713	836	17,3
Consumo	26,8	554	647	16,9
Hipotecario	7,8	160	189	18,4
MN	90,5	1 822	2 183	19,8
ME	9,5	226	230	1,5
ME (Mill. US\$)		69	70	1,5

1/ Considera sólo los créditos de consumo e hipotecario.

2/ No considera los créditos a las demás empresas del sistema financiero.

Fuente: SBS y AFP.

Elaboración: BCRP, Sucursal Arequipa, Departamento de Estudios Económicos.

- En relación al **tipo de moneda**, los créditos en moneda nacional tuvieron una participación de 90,5 por ciento del total de colocaciones, alcanzando un ascenso de 19,8 por ciento en el periodo interanual; en tanto que, los créditos otorgados en moneda extranjera, que representaron el 9,5 por ciento de las operaciones, mostraron un aumento de 1,5 por ciento. El **coeficiente de dolarización** fue de 9,5 por ciento, situándose en 1,5 puntos porcentuales por debajo del valor registrado en mayo de 2017.
- Según el **tipo de crédito**, las mayores colocaciones correspondieron a créditos a empresas, que registraron una participación de 65,3 por ciento, expandiéndose en 18,1 por ciento; en tanto que, los créditos a personas alcanzaron el 34,7 por ciento de las operaciones y crecieron en 17,3 por ciento; y, al interior de ellos, los créditos de consumo e hipotecarios se incrementaron en 16,9 y 18,4 por ciento, respectivamente.

GRAFICO N° 4
VARIACIÓN DEL CREDITO DIRECTO
(Variación % respecto a similar mes del año anterior)

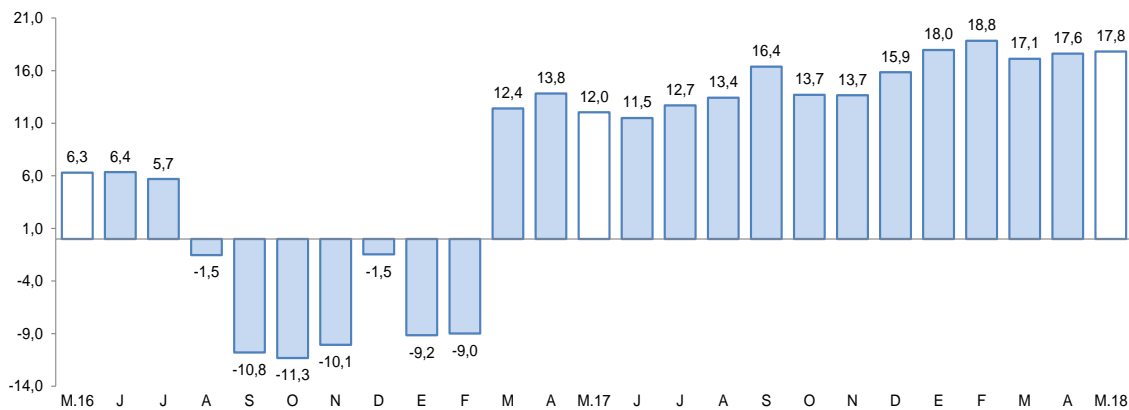

Fuente: Superintendencia de Banca, Seguros y AFP.

Elaboración: BCRP, Sucursal Arequipa, Departamento de Estudios Económicos.

- La **tasa de morosidad**, registrada en abril de 2018, fue de 4,5 por ciento, situándose en 0,3 puntos porcentuales por debajo del nivel alcanzado en igual período del año anterior. Las tasas más elevadas correspondieron a las EDPYMES con 15,0 por ciento y Agrobanco con 12,3 por ciento. Asimismo, se registraron tasas de 5,2 por ciento en las Cajas Municipales y 5,1 por ciento en las Empresas Financieras; en tanto que, la Banca Múltiple alcanzó una tasa de 4,2 por ciento y el Banco de la Nación de 1,0 por ciento.

GRAFICO N° 5
TASA DE MOROSIDAD 1/2/
(Porcentajes)

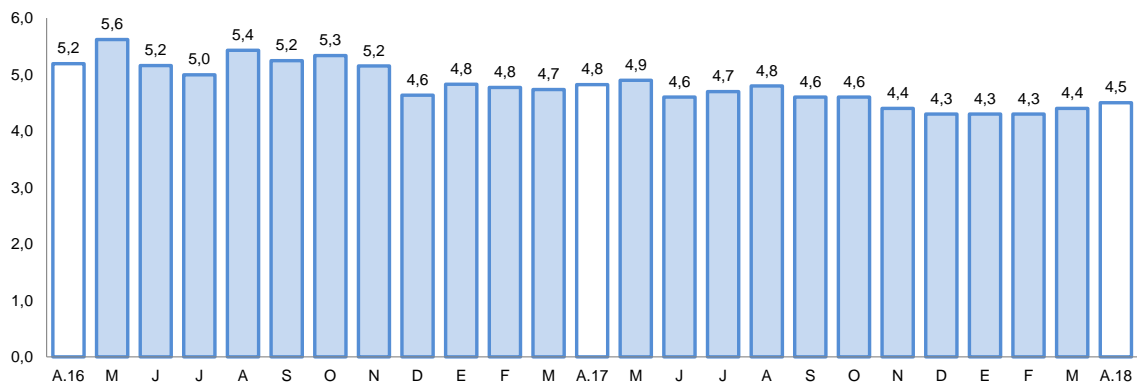

1/ Preliminar.

2/ Morosidad = (créditos vencidos + créditos en cobranza judicial) / colocaciones brutas.

Elaboración: BCRP, Sucursal Arequipa, Departamento de Estudios Económicos

2. Depósitos

- El saldo de los **depósitos**, al mes de mayo, alcanzó a S/ 1 733 millones, alcanzando un crecimiento de 10,8 por ciento respecto al saldo del mismo mes del año anterior. El Banco de la Nación captó el 14,8 por ciento del total del sistema, y sus saldos registraron un alza de 1,3 por ciento; la Banca Múltiple participó con el 53,5 por ciento de operaciones, mostrando una evolución positiva de 10,5 por ciento; mientras que, las Instituciones No Bancarias alcanzaron una participación de 31,7 por ciento, mostrando una expansión de 16,3 por ciento.

**CUADRO N° 9
DEPÓSITOS**

(Saldos en millones de soles)

	Estructura % May-18	Mayo		Var. % Nominal May-18 / May-17
		2017	2018	
Banco de la Nación	14,8	253	256	1,3
Banca Múltiple	53,5	839	927	10,5
Instituciones No Bancarias	31,7	472	550	16,3
Financieras	1,6	19	27	42,3
Cajas Municipales	30,2	453	523	15,3
Cajas Rurales	0,0	0	0	-
TOTAL	100,0	1 564	1 733	10,8
Vista	18,8	313	325	4,0
Ahorro	44,2	681	767	12,6
A plazo	37,0	571	641	12,3
MN	72,4	1 118	1 254	12,2
ME	27,6	446	478	7,3
ME (Mill. US\$)		136	146	7,2

Fuente: SBS y AFP

Elaboración: BCRP, Sucursal Arequipa, Departamento de Estudios Económicos.

**GRAFICO N° 6
VARIACIÓN DE LOS DEPÓSITOS 1/**
(Variación % respecto a similar mes del año anterior)

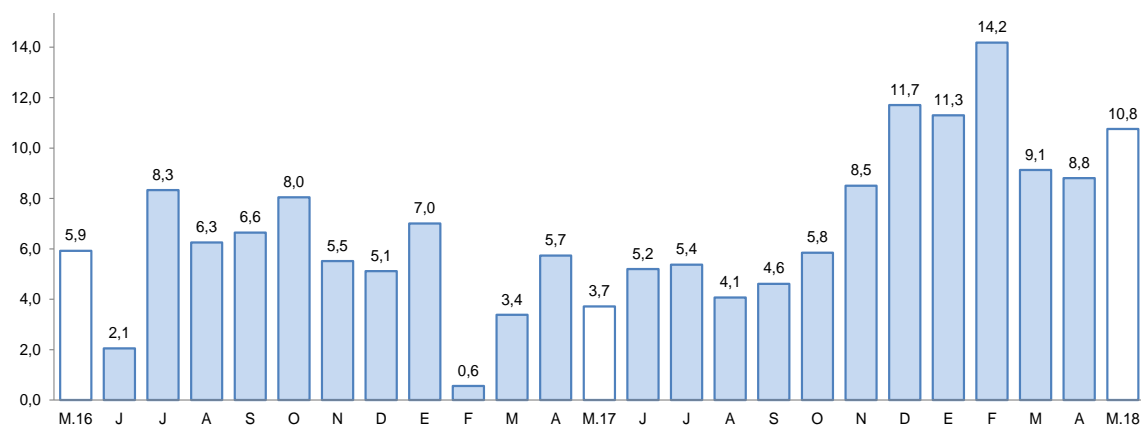

1/ Comprende Banco de la Nación, banca múltiple, cajas municipales, cajas rurales y financieras.

Fuente: Superintendencia de Banca, Seguros y AFP.

Elaboración: BCRP, Sucursal Arequipa, Departamento de Estudios Económicos.

- Por **tipo de moneda**, los depósitos estuvieron conformados en un 72,4 por ciento por moneda nacional, cuyos saldos se incrementaron en 12,2 por ciento; mientras que, el restante 27,6 por ciento se efectuó en moneda extranjera, registrando un ascenso de 7,3 por ciento respecto al comparativo. De esta manera, el **coeficiente de dolarización** en mayo fue de 27,6 por ciento, lo que representó una ligera reducción de 0,9 puntos porcentuales respecto a mayo de 2017.

- Por **modalidad de captación**, los mayores depósitos correspondieron a ahorros con una participación de 44,2 por ciento, cuyos saldos se expandieron en 12,6 por ciento; seguidos por los depósitos a plazo con 37,0 por ciento y los depósitos a la vista con 18,8 por ciento de participación. Los depósitos a plazo y a la vista registraron variaciones positivas de 12,3 y 4,0 por ciento, respectivamente.
- El ratio **colocaciones/depósitos** en Tacna en mayo de 2018 fue 1,39, mayor al valor registrado en igual mes de 2017 (1,31).

IV. EJECUCIÓN DEL PRESUPUESTO DE GASTOS DEL GOBIERNO GENERAL

1. Ejecución del gasto corriente no financiero

- El gasto corriente en junio fue de S/ 92 millones, reportando una caída de 12,6 por ciento respecto al periodo comparativo, ante los menores gastos en el Gobierno nacional (-31,4 por ciento) y los Gobiernos locales (-2,6 por ciento); resultado que fue atenuado por los mayores gastos del Gobierno regional (11,3 por ciento).
- A nivel de rubros, se registró una variación negativa en los tres niveles del Gobierno en Bienes y Servicios (-34,8 por ciento) y una reducción en Transferencias (-6,0 por ciento) impulsada por el Gobierno nacional (-33,1 por ciento) y Gobiernos locales (-14,6 por ciento). Asimismo, se observaron mayores gastos en Remuneraciones (3,9 por ciento), especialmente por parte del Gobierno regional (10,5 por ciento).
- En lo que va del año, el gasto corriente sumó S/ 512 millones, registrando una expansión de 4,8 por ciento, debido a los mayores gastos del Gobierno regional (12,8 por ciento) y de los Gobiernos locales (8,6 por ciento).

CUADRO N° 10
TACNA: EJECUCIÓN DEL GASTO CORRIENTE NO FINANCIERO 1/ 2
(Miles de soles)

	Junio			Enero - Junio		
	2017	2018	Var.% real	2017	2018	Var.% real
Gobierno nacional	53,0	37,0	-31,4	228	224	-2,5
Gobierno regional	35,0	39,0	11,3	169	192	12,8
Gobiernos locales	17,0	16,0	-2,6	87	95	8,6
Total	104	92	-12,6	483	512	4,8

1/ Información actualizada al 30 de junio de 2018.

2/ Comprende la adquisición de activos no financieros

Fuente: MEF.

Elaboración: BCRP, Sucursal Arequipa. Departamento de Estudios Económicos.

2. Ejecución del gasto de capital

- El **gasto de capital**, en junio, fue de S/ 28 millones, registrando una caída de 44,2 por ciento respecto a similar mes del año anterior, ante el menor gasto del Gobierno nacional (-87,5 por ciento) y Gobierno regional (-24,2 por ciento); resultado que fue contrarrestado parcialmente por mayores gastos de los gobiernos locales (10,4 por ciento).
- El gasto acumulado alcanzó S/ 197 millones, disminuyendo en 29,5 por ciento, debido a los menores gastos del Gobierno nacional (-67,5 por ciento) y Gobiernos locales (-17,3 por ciento); atenuados por el mayor gasto del Gobierno regional (102,7 por ciento).

CUADRO N° 11
TACNA: EJECUCION DEL GASTO DE CAPITAL 1/ 2/
 (Millones de soles)

	Junio			Enero - Junio		
	2017	2018	Var.% real	2017	2018	Var.% real
Gobierno nacional	24	3	-87,5	153	50	-67,5
Gobierno regional	10	8	-24,2	36	73	102,7
Gobiernos locales	15	17	10,4	89	74	-17,3
Total	49	28	-44,2	277	197	-29,5

1/ Información actualizada al 30 de junio de 2018.

2/ Comprende la adquisición de activos no financieros

Fuente: MEF.

Elaboración: BCRP, Sucursal Arequipa. Departamento de Estudios Económicos.

- La inversión en junio alcanzó S/ 27,0 millones, registrando un caída de 45,4 por ciento respecto al mismo mes del 2017, debido al menor gasto del Gobierno nacional (-91,2 por ciento) y Gobierno regional (-24,2 por ciento). Asimismo, en el transcurso del año, la inversión alcanzó a S/ 196,0 millones, lo que representa una reducción de 28,0 por ciento, debido a la menor inversión de los Gobiernos nacional (-66,6 por ciento) y locales (-16,9 por ciento).
- El avance de la inversión pública alcanzó 32,1 por ciento del PIM; el Gobierno nacional tuvo un avance de 30,1 por ciento, el Gobierno regional de 29,0 por ciento y en los gobiernos locales se registró un avance de 37,9 por ciento.

GRÁFICO N° 7
TACNA: VARIACIÓN DE LA INVERSIÓN PÚBLICA
 (Variación % real)

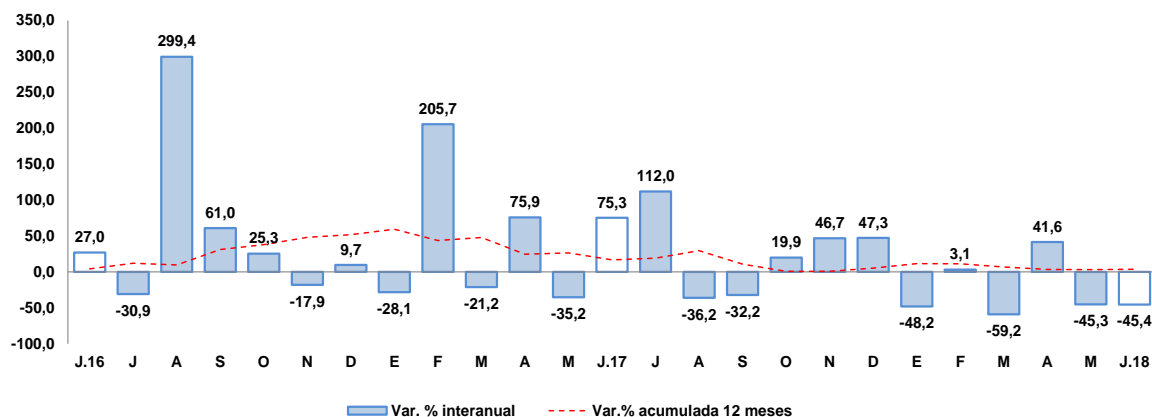

Fuente: Ministerio de Economía y Finanzas.

Elaboración: BCRP, Sucursal Arequipa, Departamento de Estudios Económicos

- Los principales proyectos ejecutados en los tres niveles de gobierno, en junio, fueron:

Por el Gobierno nacional:

- Construcción y equipamiento de una nueva planta de tratamiento de agua potable en el distrito de Calana, provincia de Tacna, con S/ 440 mil.
- Mejoramiento del reservorio Taucani II del distrito de Cairani – Candarave, con una inversión de S/ 363 mil.
- Construcción de bloque de concreto para revestimiento en el desembarcadero pesquero artesanal de Vila Vila en el distrito de Sama – Tacna, con S/ 151 mil.
- Integración vial Tacna – La Paz, con una inversión de S/ 124 mil.

En el **Gobierno regional:**

- Mejoramiento de los servicios de salud del Hospital Hipólito Unanue, provincia de Tacna, con una inversión de S/ 2,8 millones.
- Mejoramiento del servicio educativo en la I.E. N° 42217 Nuestros Héroes de la Guerra del Pacífico en el distrito y provincia de Tacna, con S/ 876 mil.
- Mejoramiento y ampliación de los servicios educativos de la I.E. N° 42099 Manuela Flor de Silva en los niveles de primaria y secundaria de la educación básica regular en el distrito de Tarucachi, provincia de Tarata, con S/ 690 mil.
- Mejoramiento y ampliación de la provisión de agua para desarrollo agrícola en el Valle de Tacna – Vilavilani II – Fase I, con S/ 263 mil.

Por los **Gobiernos locales:**

- Mejoramiento de la avenida litoral, tramo Avenida Cristo Rey – Avenida Tarapaca en el distrito y provincia de Tacna, con S/ 4,4 millones.
- Mejoramiento del servicio de agua del sistema de almacenamiento y conducción de riego del comité Pallata y Tarujani, y del comité Quilahuani, distrito de Quilahuani, por un monto de S/ 2,1 millones.
- Creación de la infraestructura de riego y represamiento Cularjahuirá, para la comisión de regantes Camilaca, distrito de Camilaca – Candarave, con S/ 1,6 millones.
- Instalación del sistema de abastecimiento de agua potable y alcantarillado en seis centros poblados, distrito de Héroes Albarracín Chucatanani – Tarata, con una inversión de S/ 1,0 millón.



V. ANEXOS



ANEXO 1

TACNA: PRODUCCIÓN AGROPECUARIA 1/
(Toneladas métricas)

PRODUCTOS	2017							2018						
	JUN	JUL	AGO	SET	OCT	NOV	DIC	ENE	FEB	MAR	ABR	MAY	JUN	
AGRICOLA														AGRICOLA
Cebolla	105	176	350	1 036	432	410	721	803	1 943	2 307	4 854	3 058	570	Cebolla
Olivo	3 279	2 500	0	0	0	0	0	3 279	0	6 536	35 858	46 620	20 850	Olivo
Orégano	227	242	306	338	2 282	1 557	541	344	303	290	2 760	1 198	330	Orégano
Sandia	0	0	0	520	1 550	640	3 449	2 069	1 978	1 271	1 150	0	0	Sandia
Alfalfa	20 744	20 665	20 647	20 728	21 049	20 947	22 810	21 369	22 187	21 985	21 617	20 476	20 142	Alfalfa
Ají	0	16	17	0	0	0	1 009	3 185	2 759	1 886	1 803	918	153	Ají
Maíz amiláceo	275	356	0	14	28	20	28	0	0	6	29	429	819	Maíz amiláceo
Maíz chala	10 406	10 072	10 040	12 068	11 411	0	11 676	12 993	10 961	9 683	10 206	13 431	11 662	Maíz chala
Maíz choclo	91	75	125	128	70	20	304	312	410	380	460	116	64	Maíz choclo
Papa	0	75	665	955	147	233	139	625	1 332	3 675	2 633	0	77	Papa
Pimiento	0	0	0	210	265	235	265	342	752	674	440	270	130	Pimiento
Tomate	452	599	675	670	688	470	539	695	753	1 154	925	911	497	Tomate
Vid	0	0	0	0	0	0	0	1 007	1 906	4 556	115	0	0	Vid
Zapallo	0	262	140	3 167	2 485	1 217	247	2 530	1 547	1 047	672	52	25	Zapallo
Otros Agrícolas														Otros Agrícolas
Frijol vainita	14	708	508	470	290	0	0	0	0	0	0	0	49	Frijol vainita
Brócoli	104	126	130	114	157	0	202	182	126	75	18	89	73	Brócoli
Col o Repollo	91	78	188	138	163	0	212	211	196	80	19	116	93	Col o Repollo
Lechuga	71	192	155	194	242	0	283	239	119	61	119	102	82	Lechuga
Pepinillo	54	53	54	142	0	0	362	347	235	92	0	0	79	Pepinillo
PECUARIO														PECUARIO
Carne de ave	1 664	1 781	1 731	1 668	1 767	1 806	1 737	1 734	1 506	1 805	1 784	1 773	1 781	Carne de ave
Carne de porcino	208	215	218	221	225	228	246	203	227	223	218	219	212	Carne de porcino
Carne de vacuno	79	83	79	82	84	86	93	67	73	77	76	80	79	Carne de vacuno
Huevo	400	414	441	464	471	463	463	455	431	439	461	443	470	Huevo
Leche	1 936	1 985	1 981	1 940	1 993	1 831	1 999	1 962	1 786	1 989	1 925	1 873	1 913	Leche
Otros Pecuarios														Otros Pecuarios
Carne de alpaca	16	16	16	15	15	16	18	14	14	14	14	18	18	Carne de alpaca
Carne de llama	12	12	11	11	11	11	13	9	9	10	10	11	12	Carne de llama
Carne de caprino	6	7	7	7	6	6	7	5	5	5	6	6	7	Carne de caprino
Carne de ovino	15	16	16	15	16	16	18	13	14	14	14	15	14	Carne de ovino

1/ Cifras Preliminares

Fuente: Ministerio de Agricultura y Gerencia Regional de Agricultura y Riego-Tacna

Elaboración: BCRP - Sucursal Arequipa. Departamento de Estudios Económicos.



ANEXO 2

**TACNA: EXTRACCIÓN DE ESPECIES HIDROBIOLÓGICAS 1/
(Toneladas métricas)**

	2017							2018						
	JUN	JUL	AGO	SET	OCT	NOV	DIC	ENE	FEB	MAR	ABR	MAY	JUN	
CHD 2/	465	980	152	1035	90	177	112	441	789	196	156	147	108	CHD 2/
1. Fresco	465	979	152	1035	89	176	112	440	788	196	155	147	107	1. Fresco
2. Congelado	0	0	0	0	0	0	0	0	0	0	0	0	0	2. Congelado
3. Seco	0	0	0	0	1	0	0	0	0	0	0	0	1	3. Seco

1/ Cifras preliminares

2/ Consumo Humano Directo

Fuente: Ministerio de la Producción -Tacna

Elaboración: BCRP - Sucursal Arequipa. Departamento de Estudios Económicos.

ANEXO 3

TACNA: PRODUCCION MINERA 1/

	2017							2018						
	JUN	JUL	AGO	SET	OCT	NOV	DIC	ENE	FEB	MAR	ABR	MAY	JUN	
MINERIA METÁLICA														MINERIA METÁLICA
Cobre (TMF)	11 901	12 114	12 609	11 970	13 683	10 933	14 198	12 314	11 213	13 762	12 872	14 682	12 662	Cobre (TMF)
Oro (KGF)	240	228	250	254	214	231	339	261	233	281	289	293	235	Oro (KGF)
Plata (KGF)	4 816	4 577	5 065	5 190	6 038	4 772	5 505	4 953	4 455	5 178	5 343	6 148	5 147	Plata (KGF)
Molibdeno (TMF)	341	294	326	371	251	172	367	307	353	420	394	288	279	Molibdeno (TMF)

1/ Cifras Preliminares

Fuente: Ministerio de Energía y Minas.

Elaboración: BCRP - Sucursal Arequipa. Departamento de Estudios Económicos.



ANEXO 4

**TACNA: EXPORTACIONES POR TIPO DE PRODUCTO 1/
(Valor FOB - Millones de US\$)**

TIPO	2017							2018						
	JUN	JUL	AGO	SET	OCT	NOV	DIC	ENE	FEB	MAR	ABR	MAY	JUN	
PRODUCTOS TRADICIONALES	0,0	1,2	4,7	3,5	5,2	0,9	2,7	1,2	5,7	3,9	9,3	0,7	4,0	PRODUCTOS TRADICIONALES
Agropecuario	0,0	0,0	0,0	0,0	0,0	0,0	0,0	0,0	0,0	0,0	0,0	0,0	0,0	Agropecuario
Pesquero	0,0	0,0	0,0	0,0	0,0	0,0	0,0	0,0	0,0	0,0	0,0	0,0	0,0	Pesquero
Minero	0,0	1,2	4,7	3,5	5,2	0,9	2,7	1,2	5,7	3,9	9,3	0,7	4,0	Minero
Petróleo y Derivados	0,0	0,0	0,0	0,0	0,0	0,0	0	0,0	0,0	0,0	0,0	0,0	0,0	Petroleo y Derivados
PRODUCTOS NO TRADICIONALES	9,1	8,8	10,8	10,3	11,1	13,1	13,3	14,3	13,1	10,6	9,0	9,4	9,5	PRODUCTOS NO TRADICIONALES
Agropecuario	5,4	3,8	4,8	4,0	5,1	5,4	5,6	4,4	4,0	4,2	4,0	4,5	4,0	Agropecuario
Textiles	0,6	0,4	0,6	0,6	0,5	0,6	0,6	0,3	0,3	0,4	0,5	0,5	0,5	Textiles
Pesquero	1,9	3,5	2,9	1,7	1,3	2,0	4,1	8,0	6,6	3,5	1,8	2,7	3,5	Pesquero
Maderas y papeles	0,6	0,7	0,6	0,7	0,7	0,6	0,8	0,6	0,7	0,7	0,6	0,8	0,6	Maderas y papeles
Químico	0,3	0,2	0,3	0,4	0,5	0,4	0,3	0,3	0,5	0,5	0,7	0,6	0,7	Quimico
Mineral no Metálico	0,0	0,1	0,1	0,1	0,2	0,3	0,2	0,4	0,7	0,4	0,3	0,1	0,1	Mineral no Metálico
Siderúrgico	0,0	0,0	0,0	0,0	0,0	0,0	0,1	0,0	0,1	0,0	0,0	0,0	0,0	Siderurgico
Metal Mecánico	0,0	0,0	1,4	2,6	2,8	3,6	1,7	0,1	0,0	0,5	0,8	0,1	0,0	Metal Mecánico
Otros	0,2	0,1	0,1	0,2	0,1	0,1	0,1	0,1	0,1	0,3	0,2	0,1	0,1	Otros
EXPORTACIONES FOB	9,1	10,0	15,5	13,8	16,3	14,0	16,1	15,5	18,8	14,5	18,2	10,0	13,5	EXPORTACIONES FOB

1/ Cifras Preliminares

Fuente: SUNAT.

Elaboración: BCRP - Sucursal Arequipa. Departamento de Estudios Económicos.

ANEXO 5

TACNA: ESTRUCTURA DE EXPORTACIONES POR PRINCIPALES PAÍSES DE DESTINO
ENERO - JUNIO
(Valor FOB - Millones de US\$)

País	Principales Productos	% del Total	Valor FOB acumulado	Estructura % por país
Chile		28,0	25,3	100,0%
	Minerales de molibdeno y sus concentrados		6,6	26,1%
	Aceitunas		4,1	16,2%
	Papel Higiénico		2,4	9,4%
	Cemento		1,5	5,8%
	Orégano fresco o seco		1,4	5,3%
	Automóviles para mas de 16 personas		1,2	4,6%
	Bragas de algodón		0,9	3,4%
	Aceitunas preparadas o conservadas, sin congelar		0,7	2,7%
	Otros		6,7	26,5%
Estados Unidos		10,4	9,5	100,0%
	Filetes de peces espada		4,1	43,3%
	Filetes de Pescado fresco o congelado		2,0	20,7%
	Filetes y demás carne de pescado, frescos, refrigerados		1,6	16,7%
	Minerales de molibdeno y sus concentrados		1,4	14,4%
	Otros		0,5	4,9%
Brasil		9,4	8,5	100,0%
	Orégano fresco o seco		3,9	46,1%
	Aceitunas preparadas o conservadas, sin congelar		3,6	42,6%
	Las demás hortalizas secas, cortadas en trozos		0,5	5,4%
	Otros		0,5	5,9%
Países Bajos		8,6	7,8	100,0%
	Minerales de molibdeno y sus concentrados		7,8	100,0%
	Otros		0,0	0,0%
Italia		6,9	6,2	100,0%
	Cátodos de cobre refinado		5,7	91,2%
	Jibias, globitos, calamares y potas		0,3	4,8%
	Orégano fresco o seco		0,2	3,5%
	Otros		0,0	0,5%
Japón		6,1	5,5	100,0%
	Higados, huevas y lechas secos o ahumados		3,7	67,6%
	Moluscos vivos, frescos o refrigerados		0,4	7,7%
	Jibias, globitos, calamares y potas		0,4	7,6%
	Otros		0,9	17,1%
Ecuador		5,4	4,9	100,0%
	Filetes y demás carne de pescado, frescos, refrigerados		4,1	83,9%
	Orégano fresco o seco		0,5	10,1%
	Otros		0,3	6,0%
España		4,7	4,3	100,0%
	Orégano fresco o seco		1,3	29,4%
	Jibias, globitos, calamares y potas		1,2	27,2%
	Otros		1,9	43,4%
Otros		20,5	18,6	
TOTAL		100,0	90,6	

Fuente: SUNAT

Elaboración: BCRP - Sucursal Arequipa. Departamento de Estudios Económicos.



ANEXO 6

TACNA: ESTRUCTURA DE EXPORTACIONES POR PRINCIPALES PRODUCTOS
ENERO - JUNIO
(Valor FOB - Millones de US\$)

Producto	% del Total	Valor FOB acumulado	Estructura % por país
Minerales de molibdeno y sus concentrados	21,0	19,0	100,0%
Países Bajos		7,8	41,0%
Chile		6,6	34,8%
Estados Unidos		1,4	7,2%
RP China		1,3	7,0%
Otros		1,9	10,1%
Orégano fresco o seco	10,2	9,2	100,0%
Brasil		3,9	42,4%
Chile		1,4	14,7%
España		1,3	13,6%
Argentina		1,2	12,6%
Otros		1,5	16,6%
Filetes y demás carne de pescado, frescos, refrigerados.	6,7	6,1	100,0%
Ecuador		4,1	67,7%
Estados Unidos		1,6	26,1%
España		0,4	6,2%
Otros		0,0	0,0%
Cátodos de cobre refinado	6,3	5,7	100,0%
Italia		5,7	100,0%
Otros		0,0	0,0%
Aceitunas preparadas o conservadas, sin congelar	5,3	4,8	100,0%
Brasil		3,6	74,7%
Chile		0,7	14,2%
Otros		0,5	11,1%
Aceitunas	4,8	4,3	100,0%
Chile		4,1	95,0%
Brasil		0,2	5,0%
Otros		0,0	0,0%
Higados, Huevas y lechas secos o ahumados	4,7	4,2	100,0%
Japón		3,7	88,1%
Islandia		0,3	7,5%
Otros		0,2	4,4%
Filetes de peces espada	4,5	4,1	100,0%
Estados Unidos: Estados Unidos		4,1	100,0%
Otros		0,0	0,0%
Otros	36,6	33,1	
TOTAL	100,0	90,6	

Fuente: SUNAT

Elaboración: BCRP - Sucursal Arequipa. Departamento de Estudios Económicos.



ANEXO 7

TACNA: IMPORTACIONES 1/
(Valor FOB - Millones de US\$)

	2017							2018						
	JUN	JUL	AGO	SET	OCT	NOV	DIC	ENE	FEB	MAR	ABR	MAY	JUN	
I. BIENES DE CONSUMO	22,1	16,3	21,3	18,6	19,8	24,8	16,3	16,9	13,4	18,1	17,7	17,3	21,3	I. BIENES DE CONSUMO
Bienes de Consumo no Duradero	20,0	13,9	19,5	16,2	17,6	22,2	14,3	14,1	11,4	16,4	15,7	15,4	19,3	Bienes de Consumo no Duradero
Bienes de Consumo Duradero	2,1	2,4	1,9	2,4	2,2	2,6	2,0	2,8	2,0	1,7	2,0	1,9	2,0	Bienes de Consumo Duradero
II. INSUMOS	3,9	5,8	5,4	5,3	4,9	4,8	5,2	5,4	4,2	5,3	6,5	5,1	4,2	II. INSUMOS
Combustibles, Lubricantes y Conexos	0,6	0,5	0,4	0,9	0,6	0,9	0,6	0,9	0,4	0,5	0,9	0,5	0,0	Combustibles, Lubricantes y Conexos
Materias Primas para la Agricultura	0,0	0,7	0,1	0,8	0,1	0,1	0,1	0,1	0,1	0,1	0,2	0,2	0,6	Materias Primas para la Agricultura
Materias Primas para la Industria	3,2	4,6	4,9	3,5	4,2	3,8	4,5	4,4	3,8	4,8	5,5	4,4	3,6	Materias Primas para la Industria
III. BIENES DE CAPITAL Y MATERIALES DE CONSTRUCCIÓN	31,3	38,1	46,4	27,8	20,6	30,9	33,9	19,9	25,7	59,0	32,1	21,5	24,6	III. BIENES DE CAPITAL Y MATERIALES DE CONSTRUCCIÓN
Materiales de Construcción	1,2	0,9	1,3	1,1	0,8	0,9	1,8	1,0	0,9	1,2	2,1	2,5	1,2	Materiales de Construcción
Bienes de Capital para la Agricultura	0,2	0,1	0,2	0,2	0,4	0,2	0,1	0,2	0,3	0,2	0,3	0,2	0,5	Bienes de Capital para la Agricultura
Bienes de Capital para la Industria	6,3	7,2	17,6	6,5	3,7	6,8	5,5	8,5	3,6	5,3	4,7	3,9	4,3	Bienes de Capital para la Industria
Equipos de Transporte	23,6	29,9	27,3	20,0	15,8	23,0	26,5	10,2	20,8	52,3	25,0	14,9	18,6	Equipos de Transporte
TOTAL	57,3	60,2	73,2	51,6	45,3	60,4	55,4	42,2	43,3	82,5	56,4	44,0	50,1	TOTAL

1/ Cifras preliminares

Fuente: Superintendencia Nacional de Aduanas y de Administración Tributaria

Elaboración: BCRP - Sucursal Arequipa. Departamento de Estudios Económicos.



ANEXO 8

TACNA: ESTRUCTURA DE IMPORTACIONES POR PRINCIPALES PAÍSES DE DESTINO
ENERO - JUNIO
(Valor FOB - Millones de US\$)

País	Principales Productos	% del Total	Valor FOB acumulado	Estructura % por país
Chile		33,9	108,0	100,0%
	Manzanas frescas		8,1	7,5%
	Los demás calzados con parte superior de materia textil		6,4	5,9%
	Abrigos, chaquetones y capas de fibras sintéticas o artificiales		5,8	5,4%
	Bolas y artículos similares para molinos		4,9	4,5%
	Los demás abrigos de fibras sintéticas o artificiales		4,2	3,9%
	Demás partes destinadas a las máquinas (grúas)		3,9	3,6%
	Preparaciones para concentración de minerales		2,9	2,7%
	Peras		2,9	2,7%
	Las demás construcciones prefabricadas.		2,6	2,4%
	Otros		63,9	59,2%
Brasil		25,8	82,2	100,0%
	Los demás Vehículos automóviles para transporte		41,2	50,2%
	Vehículos diesel para transporte de mercancías		19,4	23,6%
	Tractores de carretera para semirremolques		12,3	15,0%
	Los demás de vehículos		4,4	5,4%
	Otros		4,8	5,8%
Reino Unido		16,0	50,9	100,0%
	Vehículos diesel para transporte de mercancías		26,4	51,9%
	Tractores de carretera para semirremolques		14,0	27,5%
	Los demás Vehículos automóviles para transporte		7,3	14,3%
	Vehículos de peso total con carga > a 6,2 t		2,3	4,6%
	Otros		0,9	1,7%
Singapur		6,5	20,6	100,0%
	Los demás calzados con parte superior de materia textil		9,5	46,1%
	Los demás calzados con plataforma de madera		2,7	13,2%
	Los demás calzados que cubran el tobillo		2,0	9,9%
	Los demás explosivos preparados, excepto las pólvoras.		1,7	8,2%
	Otros		4,0	19,1%
Zonas Francas Del Perú		5,4	17,2	100,0%
	Ladrillos de construcción		4,4	25,3%
	Radiales		3,6	20,8%
	Ropas de fibras sintéticas o artificiales		2,0	11,7%
	Neumáticos nuevos de caucho, radiales		1,8	10,5%
	Hidrogenosulfuro (sulfhidrato) de sodio		1,7	9,8%
	Otros		3,8	22,0%
República Popular De China		4,2	13,4	100,0%
	Los demás Vehículos automóviles para transporte		2,0	15,0%
	Los demás calzados que cubran el tobillo		1,0	7,5%
	Automóvil para el transporte de menor de 16 personas		0,8	6,1%
	Bolsos de mano, incl. c/bandolera o s/asa con la superf. exter. de hojas d		0,8	5,9%
	Motocicletas y velocípedos con motor de émbolo > 50 cm3		0,5	3,9%
	Otros		7,7	58,0%
Otros		8,2	26,2	
TOTAL		100,0	318,5	

Fuente: SUNAT

Elaboración: BCRP - Sucursal Arequipa. Departamento de Estudios Económicos.



ANEXO 9

TACNA: ESTRUCTURA DE IMPORTACIONES POR PRINCIPALES PRODUCTOS
ENERO - JUNIO
(Valor FOB - Millones de US\$)

Producto	% del Total	Valor FOB acumulado	Estructura % por país
Los demás Vehículos automóviles para transporte	15,9	50,5	100,0%
Brasil		41,2	81,6%
Reino Unido		7,3	14,4%
Republica Popular de China		2,0	4,0%
Otros		0,0	0,0%
Vehículos diesel para transporte de mercancías	14,8	47,2	100,0%
Reino Unido		26,4	56,0%
Brasil		19,4	41,1%
Chile		1,3	2,7%
Otros		0,1	0,2%
Tractores de carretera para semirremolques	8,3	26,4	100,0%
Reino Unido		14,0	52,9%
Brasil		12,3	46,8%
Otros		0,1	0,3%
Los demás calzados con parte superior de materia textil	5,2	16,4	100,0%
Singapur		9,5	57,9%
Chile		6,4	38,6%
República Popular de China		0,2	1,5%
Otros		0,3	2,0%
Manzanas frescas	2,5	8,1	100,0%
Chile		8,1	100,0%
Otros		0,0	0,0%
Demás partes destinadas a las máquinas (grúas)	2,3	7,5	100,0%
Chile		3,9	52,0%
Brasil		3,0	39,7%
Otros		0,6	8,2%
Abrigos, chaquetones, anoraks, cazadoras de fibras sintético	1,9	5,9	100,0%
Chile		5,8	98,9%
Republica Popular de China		0,1	1,1%
Otros		0,0	0,0%
Los demás calzados que cubran el tobillo	1,8	5,6	100,0%
Singapur		2,0	36,4%
Chile		1,5	26,5%
Otros		2,1	37,1%
Otros	47,4	150,8	
TOTAL	100,0	318,5	

Fuente: SUNAT

Elaboración: BCRP - Sucursal Arequipa. Departamento de Estudios Económicos.



ANEXO 10

TACNA: INGRESOS RECAUDADOS POR EL GOBIERNO CENTRAL
(Millones de soles)

	2017							2018						
	JUN	JUL	AGO	SET	OCT	NOV	DIC	ENE	FEB	MAR	ABR	MAY	JUN	
I. INGRESOS TRIBUTARIOS	51	54	66	59	52	60	60	53	50	60	69	51	51	I. INGRESOS TRIBUTARIOS
1. Impuesto a los Ingresos	6	7	8	12	8	8	9	11	8	10	18	10	8	1. Impuesto a los Ingresos
- Personas Naturales	2	2	3	2	2	2	2	3	3	3	3	3	3	- Personas Naturales
- Personas Jurídicas	3	4	5	5	6	6	6	7	5	6	6	5	5	- Personas Jurídicas
- Regularizaciones	0	0	0	4	0	0	0	0	0	2	9	1	0	- Regularizaciones
2. Impuesto a la Importación	6	4	6	5	6	7	6	4	4	4	5	5	6	2. Impuesto a la Importación
3. Impuesto General a las Ventas	37	39	51	41	36	42	44	35	35	44	44	35	36	3. Impuesto General a las Ventas
- Operaciones Internas	7	6	8	6	7	6	9	8	6	6	6	7	8	- Operaciones Internas
- Operaciones Externas	30	33	43	34	29	36	35	28	29	38	38	28	28	- Operaciones Externas
4. Impuesto Selectivo al Consumo	0	0	0	0	0	0	0	0	0	0	0	0	0	4. Impuesto Selectivo al Consumo
5. Otros Ingresos Tributarios	2	4	2	2	1	2	2	2	2	2	2	2	1	5. Otros Ingresos Tributarios
II. INGR. NO TRIBUTARIOS	0	0	0	0	0	0	0	0	0	0	0	0	0	II. INGR. NO TRIBUTARIOS
INGRESOS CORRIENTES (I+II)	51	54	66	59	53	60	61	53	50	60	69	51	52	INGRESOS CORRIENTES (I+II)

Fuente: SUNAT

Elaboración: BCRP, Sucursal Arequipa. Departamento de Estudios Económicos.

ANEXO 11

TACNA: EJECUCIÓN DE GASTOS DEL GOBIERNO NACIONAL 3/
(Millones de soles)

	2017							2018						
	JUN	JUL	AGO	SET	OCT	NOV	DIC	ENE	FEB	MAR	ABR	MAY	JUN	
GASTOS NO FINANCIEROS	76	102	71	75	74	71	100	38	50	51	42	53	40	GASTOS NO FINANCIEROS
A. GASTOS CORRIENTES	53	56	49	36	52	44	50	33	37	36	37	44	37	A. GASTOS CORRIENTES
1. Remuneraciones	21	23	19	20	20	20	23	22	22	23	23	22	21	1. Remuneraciones
2. Bienes y servicios	23	27	24	13	26	19	18	5	7	9	9	10	10	2. Bienes y servicios
3. Transferencias 1/	9	7	5	4	6	5	9	5	9	4	6	12	6	3. Transferencias 1/
B. GASTOS DE CAPITAL	24	46	22	39	22	28	50	6	12	15	5	9	3	B. GASTOS DE CAPITAL
1. Formación bruta de capital	24	46	22	39	20	28	50	6	12	15	5	9	2	1. Formación bruta de capital
2. Otros gastos de capital 2/	0	0	0	0	1	0	0	0	0	0	0	0	1	2. Otros gastos de capital 2/

1/ Incluye el pago de pensiones, donaciones, transferencias y otros gastos corrientes.

2/ Incluye donaciones y transferencias.

3/ Información actualizada al 30 de junio de 2018.

Fuente: MEF

Elaboración: BCRP, Sucursal Arequipa. Departamento de Estudios Económicos.



ANEXO 12

TACNA: EJECUCIÓN DE GASTOS DEL GOBIERNO REGIONAL /3
(Millones de soles)

	2017							2018						
	JUN	JUL	AGO	SET	OCT	NOV	DIC	ENE	FEB	MAR	ABR	MAY	JUN	
GASTOS NO FINANCIEROS	44	39	38	41	40	47	141	31	48	35	74	31	47	GASTOS NO FINANCIEROS
A. GASTOS CORRIENTES	35	32	32	34	33	37	70	30	29	30	32	32	39	A. GASTOS CORRIENTES
1. Remuneraciones	20	22	20	22	20	21	34	23	22	22	23	22	22	1. Remuneraciones
2. Bienes y servicios	6	6	8	8	9	13	28	2	4	5	6	6	6	2. Bienes y servicios
3. Transferencias 1/	9	4	4	4	4	3	8	4	3	3	3	3	1	3. Transferencias 1/
B. GASTOS DE CAPITAL	10	7	6	7	7	10	71	2	19	5	42	-1	17	B. GASTOS DE CAPITAL
1. Formación bruta de capital	10	7	6	7	7	10	71	2	19	5	42	-1	17	1. Formación bruta de capital
2. Otros gastos de capital 2/	0	0	0	0	0	0	0	0	0	0	0	0	0	2. Otros gastos de capital 2/

1/ Incluye el pago de pensiones, donaciones, transferencias y otros gastos corrientes.

2/ Incluye donaciones y transferencias.

3/ Información actualizada al 30 de junio de 2018.

Fuente: MEF

Elaboración: BCRP, Sucursal Arequipa. Departamento de Estudios Económicos.

ANEXO 13

TACNA: EJECUCIÓN DE GASTOS DE LOS GOBIERNOS LOCALES /3
(Millones de soles)

	2017							2018						
	JUN	JUL	AGO	SET	OCT	NOV	DIC	ENE	FEB	MAR	ABR	MAY	JUN	
GASTOS NO FINANCIEROS	32	33	45	28	31	41	66	18	24	27	34	32	33	GASTOS NO FINANCIEROS
A. GASTOS CORRIENTES	17	16	18	16	15	17	30	11	13	16	18	21	16	A. GASTOS CORRIENTES
1. Remuneraciones	6	6	5	5	4	6	8	6	6	5	5	7	6	1. Remuneraciones
2. Bienes y servicios	10	9	12	11	9	10	21	5	6	11	12	13	10	2. Bienes y servicios
3. Transferencias 1/	1	0	1	1	1	1	1	0	0	1	1	1	1	3. Transferencias 1/
B. GASTOS DE CAPITAL	15	18	27	12	16	24	36	7	12	11	16	11	17	B. GASTOS DE CAPITAL
1. Formación bruta de capital	15	18	27	12	16	24	36	7	12	11	16	11	17	1. Formación bruta de capital
2. Otros gastos de capital 2/	0	0	0	0	0	0	0	0	0	0	0	0	0	2. Otros gastos de capital 2/

1/ Incluye el pago de pensiones, donaciones, transferencias y otros gastos corrientes.

2/ Incluye donaciones y transferencias.

3/ Información actualizada al 30 de junio de 2018.

Fuente: MEF

Elaboración: BCRP, Sucursal Arequipa. Departamento de Estudios Económicos.



ANEXO 14

TACNA: CRÉDITOS
(Saldo en millones de soles)

ENTIDADES FINANCIERAS	2017								2018					
	MAY	JUN	JUL	AGO	SET	OCT	NOV	DIC	ENE	FEB	MAR	ABR	MAY	
I. BANCO DE LA NACION	66	67	68	74	76	77	78	80	82	84	84	85	86	I. BANCO DE LA NACION
II. AGROBANCO	19	18	18	18	18	22	21	21	21	20	19	18	18	II. AGROBANCO
III. BANCA MULTIPLE	1279	1289	1289	1291	1375	1320	1354	1395	1415	1422	1425	1462	1484	III. BANCA MULTIPLE
IV. INST. NO BANCARIAS	684	694	704	715	733	748	763	780	782	789	800	810	825	IV. INST. NO BANCARIAS
Empresas Financieras	173	174	177	178	179	180	184	186	186	186	188	190	193	Empresas Financieras
Cajas Municipales	510	519	526	536	553	567	578	592	595	602	610	619	629	Cajas Municipales
Edpymes	1	1	1	1	1	1	1	1	1	1	1	1	1	Edpymes
TOTAL (I+II+III+IV)	2048	2068	2078	2098	2202	2167	2217	2276	2299	2315	2328	2376	2413	TOTAL (I+II+III)
En M/N	1822	1842	1855	1871	1972	1941	1993	2039	2066	2086	2105	2150	2183	En M/N
En M/E	226	225	223	227	230	226	224	237	233	229	224	226	230	En M/E

Fuente: SBS y AFP

Elaboración: BCRP, Sucursal Arequipa. Departamento de Estudios Económicos.

ANEXO 15

TACNA: DEPÓSITOS
(Saldo en millones de soles)

ENTIDADES	2017								2018					
	MAY	JUN	JUL	AGO	SET	OCT	NOV	DIC	ENE	FEB	MAR	ABR	MAY	
I. BANCO DE LA NACION	253	258	255	255	254	253	256	262	264	261	263	265	256	I. BANCO DE LA NACION
II. BANCA MULTIPLE	839	841	877	870	866	895	908	969	936	943	945	932	927	II. BANCA MULTIPLE
III. INST. NO BANCARIAS	472	480	490	492	504	496	505	515	519	532	535	541	550	III. INST. NO BANCARIAS
Empresas Financieras	19	19	20	19	20	20	21	21	24	24	25	26	27	Empresas Financieras
Cajas Municipales	453	461	470	472	485	476	484	494	495	507	510	515	523	Cajas Municipales
TOTAL (I+II+III)	1564	1578	1622	1616	1624	1645	1669	1746	1719	1735	1742	1738	1733	TOTAL (I+II+III)
En M/N	1118	1130	1161	1167	1186	1201	1222	1283	1272	1286	1281	1264	1254	En M/N
En M/E	446	448	460	449	438	444	447	463	447	450	460	474	478	En M/E

Fuente: SBS y AFP

Elaboración: BCRP, Sucursal Arequipa. Departamento de Estudios Económicos.

