

BANCO CENTRAL DE RESERVA DEL PERU

SUCURSAL AREQUIPA



TACNA: Síntesis de Actividad Económica

Febrero 2018¹

Departamento de Estudios Económicos

¹ En el presente informe participaron: Lizzie Jugo, Nilda Cabrera, Alberto Carrasco y Angel Frisancho.

ÍNDICE

Página

RESUMEN EJECUTIVO	3
I. ACTIVIDAD PRODUCTIVA.....	5
1. Actividad primaria	5
1.1 Sector agropecuario	5
1.2 Sector pesca.....	7
1.3 Sector minería	7
2. Otros indicadores sectoriales	8
2.1 Arribos a los establecimientos de hospedaje	8
II. ASPECTOS LABORALES	9
1. Empleo.....	9
III. SECTOR EXTERNO	9
1. Exportaciones	10
IV. CRÉDITO Y DEPÓSITOS.....	11
1. Crédito	11
2. Depósitos.....	13
V. EJECUCION DEL PRESUPUESTO DE GASTOS DEL GOBIERNO GENERAL.....	14
1. Ejecución del gasto corriente no financiero.....	14
2. Ejecución del gasto de Capital	15
VI. ANEXOS	17



RESUMEN EJECUTIVO

Principales hechos de importancia

- En enero, el sector **pesca** registró un crecimiento 158,1 por ciento; en tanto que, los sectores minero y agropecuario registraron contracciones de 10,1 y 8,9 por ciento respectivamente.
- En relación a otros **indicadores económicos**, tanto **créditos** como **depósitos** registraron variaciones positivas de 18,8 y 14,2 por ciento, respectivamente. La **inversión pública** registró un incremento de 3,1 por ciento respecto al mes de febrero de 2017.

Actividad primaria

- En el período interanual, el **sector agropecuario** experimentó una contracción de 8,9 por ciento, debido a la menor producción tanto del subsector agrícola (-16,2 por ciento) como del pecuario (-0,3 por ciento). Entre enero y febrero, el sector agropecuario registró una variación negativa de 7,0 por ciento, ante una menor oferta de productos agrícolas (-14,1 por ciento), especialmente aquellos orientados al mercado interno. Asimismo, la actividad pecuaria registró una contracción (-0,7 por ciento).
- El **sector pesca**, en febrero, registró una variación positiva de 158,1 por ciento, derivada de la mayor extracción de recursos hidrobiológicos para el consumo humano directo (136,5 por ciento), asociado en su línea de fresco (136,6 por ciento). En lo que va del año, la actividad pesquera registró una expansión de 74,2 por ciento, debido a similar comportamiento.
- El **sector minero**, en el período interanual, registró una contracción de 10,1 por ciento con respecto al mismo mes del año 2017, explicado por la menor extracción de molibdeno (-30,0 por ciento), oro (-9,3 por ciento), plata (-2,2 por ciento) y cobre (-1,1 por ciento). Entre los meses de enero a febrero, el sector minero reportó una contracción de 5,3 por ciento, explicado por la menor extracción de molibdeno (-6,4 por ciento) y oro (-1,7 por ciento).

Otros indicadores de actividad económica

- En el mes de enero, el **arribo de turistas** a los establecimientos de hospedaje en Tacna, alcanzó a 68 870 personas, registrando una variación positiva de 3,1 por ciento, al compararlo con igual mes del año anterior, como resultado del mayor flujo de turistas extranjeros (21,9 por ciento); lo que fue contrarrestado parcialmente por la menor afluencia de turistas nacionales (-8,5 por ciento).
- El **empleo** en la ciudad de Tacna, en empresas privadas formales con 10 y más trabajadores, registró una contracción de 1,9 por ciento en febrero en términos interanuales, ocasionada por la menor demanda laboral de los sectores: transporte, almacenes y comunicaciones (-8,4 por ciento), comercio (-2,9 por ciento) y manufactura (-2,6 por ciento); atenuado por un incremento del empleo en el sector extractivo (14,0 por ciento) y servicios (0,2 por ciento). En el período anual, acumuló una contracción de 3,3 por ciento.
- Las **exportaciones** en el mes de febrero, reportaron un crecimiento 68,5 por ciento; ante los mayores embarques de productos no tradicionales (32,6 por ciento) y tradicionales (361,5 por ciento). Entre enero y febrero, se registró una caída de 16,0 por ciento, debido principalmente a los menores embarques de productos tradicionales mineros (-67,8 por ciento).
- En febrero, los **créditos** reportaron un crecimiento de 18,8 por ciento al compararlos con similar mes del año anterior, principalmente por las mayores colocaciones de la Banca Múltiple y los créditos a empresas en moneda nacional. Del mismo modo los **depósitos** aumentaron en 14,2 por ciento, frente al nivel alcanzado en el mismo mes del año anterior.

- La **inversión pública** (S/ 43,0 millones) registró una evolución interanual positiva de 3,1 por ciento, en términos reales, resultado de un mayor gasto del Gobierno Regional (183,5 por ciento), contrarrestado por menores gastos del Gobierno Nacional (-44,9 por ciento) y gobiernos locales (-6,5 por ciento). En el periodo acumulado, la inversión alcanzó S/ 57,0 millones, registrando un decremento de 17,4 por ciento, fundamentalmente por los menores gastos del Gobierno Nacional (-57,1 por ciento).

CUADRO N° 1
OTROS INDICADORES DE ACTIVIDAD ECONOMICA
 (Variación % respecto a similar mes del año anterior)

	Sep.17	Oct.17	Nov.17	Dic.17	Ene.18	Feb.18
Arribos a establecimientos de hospedaje	↑ 0,2	↓ -3,8	↓ -5,0	↓ -1,9	↑ 3,1	n.d.
Empleo 3/	↑ 4,9	↓ -0,2	↓ -1,5	↓ -3,1	↓ -4,7	↓ -1,9
Exportaciones	↓ -44,6	↓ -54,2	↓ -64,8	↓ -25,6	↓ -48,0	↑ 68,5
Crédito total 2/	↑ 16,4	↑ 13,7	↑ 13,7	↑ 15,9	↑ 18,0	↑ 18,8
Depósitos 2/	↑ 4,6	↑ 5,8	↑ 8,5	↑ 11,7	↑ 11,3	↑ 14,2
Inversión Pública 1/	↓ -32,2	↑ 19,9	↑ 46,7	↑ 47,3	↓ -48,2	↑ 3,1

1/ En términos reales

2/ En términos nominales

3/ En empresas de 10 a más trabajadores situadas en la ciudad de Tacna.

Fuente: BCRP – Sucursal Arequipa, SBS, SUNAT, MTPE y MEF.

I. ACTIVIDAD PRODUCTIVA

1. Actividad primaria

1.1 Sector agropecuario

- En febrero, la **actividad agropecuaria** se contrajo 8,9 por ciento en el periodo interanual, principalmente por el menor dinamismo registrado en la actividad agrícola (-16,2 por ciento) ante las menores cosechas de productos orientados al mercado interno (-17,9 por ciento), resultado atenuado por mayores rendimientos de cosechas dirigidas al mercado externo y agroindustrias (9,6 por ciento). Asimismo, la actividad pecuaria registró una contracción (-0,3 por ciento). Entre enero y febrero, el sector agropecuario registró una variación negativa de 7,0 por ciento, básicamente por la menor oferta de productos agrícolas orientados al mercado interno (-15,1 por ciento), contrarrestado parcialmente por las mayores cosechas de productos orientados al mercado externo y agroindustrias (9,0 por ciento).

CUADRO N° 2
SECTOR AGROPECUARIO 1/
(Miles de toneladas)

Subsectores	Estructura Porcentual 2016 2/	Febrero				Enero - Febrero			
		2017	2018	Var.%	Contribución al crecimiento 3/	2017	2018	Var.%	Contribución al crecimiento 3/
SECTOR AGRÍCOLA	60,0			-16,2	-8,8			-14,1	-6,6
Orientada al mercado externo y agroindustria 2/	38,7			9,6	0,6			9,0	0,4
Cebolla	2,7	1,6	1,9	24,1	0,0	2,4	2,7	13,1	0,0
Olivo	17,5	0,0	0,0	-	-	0,0	0,0	-	-
Orégano	13,9	0,3	0,3	-0,3	0,0	0,6	0,6	8,9	0,0
Sandía	1,0	5,4	2,0	-63,6	0,0	8,1	4,0	-50,1	0,0
Vid	2,8	2,0	2,0	0,2	0,0	2,6	3,2	23,5	0,4
Orientada al mercado interno 2/	21,3			-17,9	-16,8			-15,1	-14,5
Alfalfa	8,0	20,8	22,2	6,5	0,0	41,7	43,6	4,6	0,6
Aji	2,0	4,1	2,8	-33,4	-8,6	5,2	3,0	-43,3	-7,7
Frijol Vainita	0,6	0,0	0,0	-	-	0,0	0,0	-	-
Maiz amiláceo	0,2	0,0	0,0	-100,0	-0,2	0,0	0,0	-100,0	-0,1
Maiz chala	3,3	11,6	11,0	-5,6	-0,3	22,2	24,0	8,0	0,4
Maiz choclo	0,3	0,6	0,4	-34,5	0,0	1,1	0,7	-34,8	0,0
Melocotón	0,3	0,1	0,1	-11,0	0,0	0,3	0,3	-5,9	0,0
Papa	0,8	0,9	1,3	51,2	0,0	1,4	1,8	30,7	0,0
Pera	0,3	0,0	0,0	-100,0	0,0	0,1	0,1	2,7	0,0
Pimiento	0,7	0,5	0,8	52,5	0,0	0,7	1,1	48,0	0,0
Tomate	1,5	0,7	0,8	3,0	0,0	1,4	1,4	1,7	0,0
Zapallo	1,3	1,1	1,5	37,1	0,0	2,0	3,6	81,1	0,0
SECTOR PECUARIO	40,0			-0,3	-0,1			-0,7	-0,4
Carne de ave 4/	26,0	1,5	1,5	0,1	0,0	3,3	3,2	-1,5	-0,5
Carne de ovino 4/	0,2	0,0	0,0	0,2	0,0	0,0	0,0	0,3	0,0
Carne de porcino 4/	2,4	0,2	0,2	0,8	0,0	0,4	0,4	1,3	0,0
Carne de vacuno 4/	1,3	0,1	0,1	0,0	0,0	0,2	0,2	-1,1	0,0
Fibra Alpaca	0,4	0,0	0,0	-	-	0,0	0,0	-	-
Huevos	4,0	0,4	0,4	-0,2	0,0	0,9	0,9	2,4	0,2
Leche	5,4	1,8	1,8	-2,9	-0,2	3,8	3,7	-1,3	-0,1
SECTOR AGROPECUARIO	100,0			-8,9	-8,9			-7,0	-7,0

1/ Cifras preliminares.

2/ A precios de 2007.

3/ En base a la estructura de similar periodo de 2016.

4/ Peso Neto.

5/ Variación mayor a 1000 por ciento

Fuente: Ministerio de Agricultura y Riego y Gerencia Regional de Agricultura y Riego - Tacna.

Elaboración: BCRP - Sucursal Arequipa. Departamento de Estudios Económicos.

- El menor dinamismo de la **actividad agrícola** en febrero se debió a la menor producción orientada al mercado interno, básicamente de ají (-33,4 por ciento); resultado que fue atenuado parcialmente por las mayores cosechas de productos orientados al mercado externo y agroindustrias de productos como la cebolla y la vid, entre otros. Entre enero y febrero, la contracción del subsector agrícola obedeció básicamente a las menores cosechas de cultivos orientados al mercado interno (-15,1 por ciento) como ají (-43,3 por ciento). En



contraste, los cultivos orientados al mercado externo y agroindustrias reportaron un crecimiento (9,0 por ciento) principalmente por las mayores cosechas de vid (23,5 por ciento), contrarrestando el resultado final del indicador.

- En febrero, la contracción de la **actividad pecuaria** se explicó principalmente por los resultados negativos en la producción de huevos (-0,2 por ciento) y leche (-2,9 por ciento); resultado que fue atenuado parcialmente por la mayor producción de carne de ave (0,1 por ciento), ovino (0,2 por ciento) y porcino (0,8 por ciento). Entre enero y febrero, el resultado del subsector pecuario no fue diferente, registrando un menor dinamismo ante la contracción de la producción de carne de ave (-1,5 por ciento), leche (-1,3 por ciento) y carne de vacuno (-1,1 por ciento).
- La presente campaña de siembras (2017/2018) reportó una expansión de 22,6 por ciento respecto al mismo período de la campaña anterior (2016/2017), traduciéndose en un total de 7 766 hectáreas instaladas. Este resultado es explicado por mayores áreas instaladas de cultivos permanentes y semipermanentes (55,5 por ciento) como el orégano, que se multiplicó 16 veces, y olivo (24,0 por ciento), entre otros. Asimismo, se registraron mayores áreas sembradas de cultivos transitorios (13,7 por ciento), como maíz de chala (40,7 por ciento), cebolla (53,2 por ciento), papa (32,6 por ciento) y zapallo (77,4 por ciento), entre los principales.

CUADRO N° 3
SUPERFICIE SEMBRADA 1/
(Hectáreas)

	Campaña agrícola 2/		Variación	
	2016/2017	2017/2018	Absoluta	Porcentual
Cultivos Transitorios	4 989	5 673	684	13,7
Aji	1 122	1 075	-47	-4,2
Aji paprika	93	59	-34	-36,6
Arveja grano verde	9	13	4	44,4
Camote	36	73	37	102,8
Cebolla	263	403	140	53,2
Haba grano verde	66	81	15	22,7
Maiz amarillo duro	23	16	-7	-30,4
Maiz amiláceo	446	497	51	11,4
Maiz chala	1 149	1 617	468	40,7
Maiz choclo	132	121	-11	-8,3
Papa	334	443	109	32,6
Sandía	307	242	-65	-21,2
Tomate	131	152	21	16,0
Zapallo	93	165	72	77,4
Otros	785	716	-69	-8,8
Cultivos Permanentes y Semipermanentes	1 346	2 093	747	55,5
Alfalfa	101	220	119	117,8
Manzana	22	10	-12	-54,5
Melon	45	39	-6	-13,3
Olivo	1 045	1 296	251	24,0
Orégano	25	405	380	3/
Vid	25	0	-25	-100,0
Otros	83	123	40	48,2
Total	6 335	7 766	1 431	22,6

1/ Cifras preliminares.

2/ De Agosto a Febrero.

3/ Variación mayor a 1000 por ciento.

Fuente: Gerencia Regional de Agricultura y Riego - Tacna.

Elaboración: BCRP - Sucursal Arequipa. Departamento de Estudios Económicos.

1.2 Sector pesca

- En febrero, el **sector pesca** se expandió 158,1 por ciento en el periodo interanual, explicado por el mayor desembarque de especies marinas para el consumo humano directo (136,5 por ciento) en su línea de fresco (136,6 por ciento), relacionada a productos como bonito y perico.
- Entre enero y febrero, la actividad pesquera registró una expansión de 74,2 por ciento ante la mayor extracción de recursos hidrobiológicos para el consumo humano directo en su línea de fresco (35,4 por ciento), asociada a especies como bonito, perico, tiburón azul, almeja y caracol, entre otros.

CUADRO N° 4
SECTOR PESCA 1/
(Toneladas)

	Febrero			Enero - Febrero		
	2017	2018	Var. %	2017	2018	Var. %
Consumo Humano Directo	333	789	136,5	908	1 229	35,4
Fresco	333	788	136,6	908	1 229	35,4
Congelado	0	0	-	0	0	-
Seco	0	0	-2,4	1	1	-8,2
SECTOR PESCA 2/			158,1			74,2

1/ Cifras preliminares.

2/ A precios de 2007.

Fuente: Gerencia de la Producción - Tacna.

Elaboración: BCRP - Sucursal Arequipa. Departamento de Estudios Económicos.

1.3 Sector minería

- En febrero, la **actividad minera regional** reportó una contracción de 10,1 por ciento en el periodo interanual, explicada por la caída en la producción de molibdeno (-30,0 por ciento), cobre (-1,1 por ciento), oro (-9,3 por ciento) y plata (-2,2 por ciento), ante la menor extracción de minerales en la acumulación de Toquepala de Southern Copper Corporation. Asimismo, se reportó una menor producción de oro (-9,3 por ciento) en la unidad Frontera Uno de Minsur y la acumulación de Toquepala. Cabe señalar que Tacna se posicionó en la sexta ubicación en la producción de cobre a nivel nacional, con una participación de 6,3 por ciento; en tanto que, la región alcanzó la tercera ubicación en la producción de molibdeno con el 17,8 por ciento.
- Entre enero y febrero, el sector minero registró una contracción de 5,3 por ciento, explicada por la menor producción de concentrado de molibdeno (-24,3 por ciento) y la menor extracción aurífera (-23,0 por ciento). En contraste, creció la producción del cobre (4,2 por ciento) y plata (5,1 por ciento), atenuando parcialmente el resultado final del sector. En lo que va del año, la región de Tacna se posicionó como la tercera región productora de molibdeno a nivel nacional, con una participación de 15,7 por ciento; en tanto que, participó del 6,4 por ciento de la producción cuprífera del Perú, lo que le permitió alcanzar la sexta ubicación.

CUADRO N° 5
SECTOR MINERÍA 1/

(Variación % real respecto a similar periodo del año anterior)

Mineral	Estructura Porcentual 2016 2/	Febrero				Enero - Febrero			
		2017	2018	Var. %	Contribución al crecimiento 3/	2017	2018	Var. %	Contribución al crecimiento 3/
Cobre (TMF)	62,1	11 332	11 213	-1,1	-0,7	22 587	23 527	4,2	2,7
Oro (KFG)	6,0	257	233	-9,3	-0,5	641	494	-23,0	-1,7
Plata (KGF)	1,6	4 555	4 455	-2,2	0,0	8 950	9 408	5,1	0,1
Molibdeno (TMF)	30,3	504	353	-30,0	-8,9	872	660	-24,3	-6,4
SECTOR MINERÍA 2/	100,0			-10,1	-10,1			-5,3	-5,3

1/ Cifras preliminares.

2/ A precios de 2007.

3/ En base a la estructura de similar periodo de 2017.

Fuente: Ministerio de Energía y Minas.

Elaboración: BCRP - Sucursal Arequipa. Departamento de Estudios Económicos.

GRÁFICO N° 1
VARIACION DE LA PRODUCCIÓN MINERA
(Variación % real respecto a similar mes del año anterior)

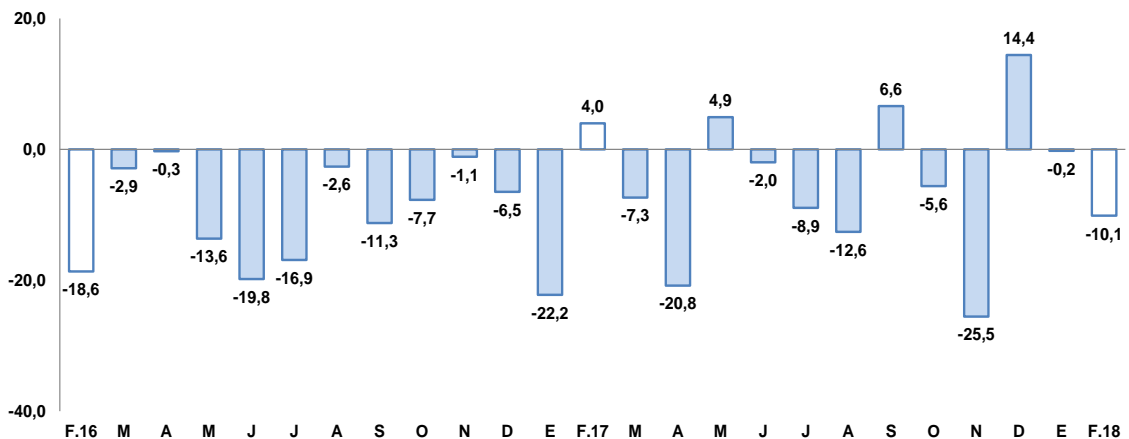

Fuente: Ministerio de Energía y Minas.

Elaboración: BCRP, Sucursal Arequipa, Departamento de Estudios Económicos

- La **cotización internacional de los principales metales**, en el periodo interanual, reportaron resultados mixtos, con un incremento en los precios del zinc (24,5 por ciento), cobre (17,8 por ciento), plomo (11,2 por ciento) y oro (7,9 por ciento); en contraste, se registró una contracción en el precio de la plata (-7,5 por ciento). En febrero, se reportó una reducción de los precios de la plata (-3,1 por ciento), cobre (-1,2 por ciento) y plomo (-0,2 por ciento); mientras que, se registró un alza en el precio del zinc (3,0 por ciento) y oro (0,11 por ciento).

2. Otros indicadores sectoriales

2.1 Arribos a los establecimientos de hospedaje

- En enero, el **arribo de turistas** fue de 68 870 personas, registrando un crecimiento de 3,1 por ciento en el periodo interanual, ante el mayor arribo de turistas extranjeros (21,9 por ciento); en tanto que, se registró una menor afluencia de turistas nacionales (-8,5 por ciento). En relación a su procedencia, los turistas nacionales fueron en su gran mayoría de Lima, Arequipa, Puno, Moquegua y Cusco; mientras que, los países de procedencia de los visitantes extranjeros, fueron principalmente Chile (87,7 por ciento) y, en menor medida, Argentina, Corea del Norte, Brasil, Bolivia y Colombia. **El promedio de permanencia** de los turistas nacionales y extranjeros fue de 1,37 y 1,64 días, respectivamente.

GRAFICO N° 2
VARIACIÓN DE ARRIBOS A ESTABLECIMIENTOS DE HOSPEDAJE
(Variación %)

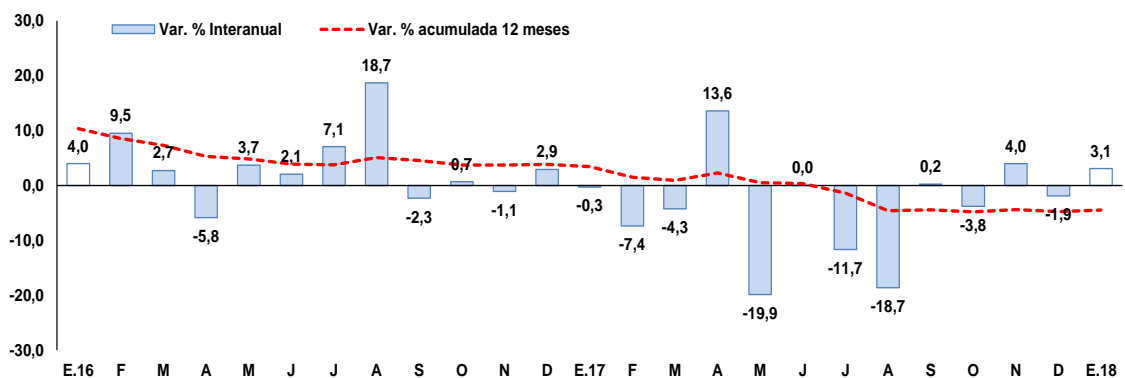

Fuente: Encuesta Mensual a Establecimientos de Hospedaje- MINCETUR.

Elaboración: BCRP, Sucursal Arequipa, Departamento de Estudios Económicos.

II. ASPECTOS LABORALES

1. Empleo

- En febrero, el **empleo** en la ciudad de Tacna en empresas privadas formales con 10 y más trabajadores, registró una caída de 1,9 por ciento en el periodo interanual; asociado a la menor demanda laboral de los sectores transporte, almacenes y comunicaciones (-8,4 por ciento), comercio (-2,9 por ciento) y manufactura (-2,6 por ciento). De otro lado, las ramas de industria extractiva y servicios registraron crecimientos de 14,0 y 0,2 por ciento respectivamente, atenuando el resultado final.
- En el acumulado a febrero, el empleo acumuló una contracción de 3,3 por ciento, debido al desempeño negativo de los sectores de transporte, almacenes y comunicaciones (-8,1 por ciento), comercio (-4,8 por ciento), manufactura (-3,2 por ciento) y servicios (-1,9 por ciento); resultado moderado por el crecimiento registrado en la industria extractiva (14,0 por ciento).

CUADRO N° 6
CIUDAD DE TACNA: ÍNDICE MENSUAL DE EMPLEO EN EMPRESAS PRIVADAS FORMALES DE 10 Y MÁS TRABAJADORES POR RAMA DE ACTIVIDAD ECONÓMICA 1/
 (Octubre 2010 = 100)

	Febrero			Enero - Febrero		
	2017	2018	Var. %	2017	2018	Var. %
Extractiva 2/	87,9	100,1	14,0	87,9	100,1	14,0
Industria manufacturera	66,2	64,4	-2,6	66,6	64,4	-3,2
Comercio	148,3	144,0	-2,9	150,4	143,1	-4,8
Transporte, almacenes y comunicaciones	124,1	113,7	-8,4	124,0	113,9	-8,1
Servicios 3/	86,9	87,0	0,2	86,6	84,9	-1,9
Total	96,2	94,3	-1,9	96,4	93,2	-3,3

Nota: La información corresponde al primer día de cada mes.

1/ Cifras preliminares.

2/ Conformada por las subramas agricultura, pesca y minería.

3/ Conformada por las subramas servicios prestados a empresas, restaurantes y hoteles, establecimientos financieros, enseñanzas, servicios sociales y comunales; y electricidad, gas y agua.

Fuente: MTPE – Encuesta Nacional de Variación del Empleo (ENVME)

Elaboración: BCRP, Sucursal Arequipa, Departamento de Estudios Económicos.

GRÁFICO N°3
CIUDAD DE TACNA: EMPLEO FORMAL URBANO EN EMPRESAS DE 10 A MÁS TRABAJADORES
 (Variación % respecto a similar mes del año anterior)

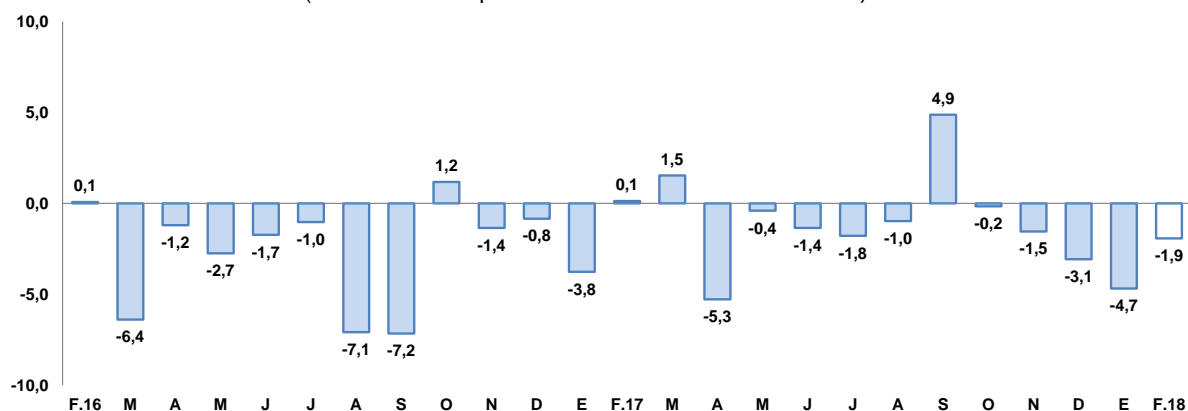

Fuente: Ministerio del Trabajo y Promoción del Empleo.

Elaboración: BCRP, Sucursal Arequipa, Departamento de Estudios Económicos.

III. SECTOR EXTERNO

1. Exportaciones

- En febrero, las **exportaciones regionales** se expandieron 68,5 por ciento en el periodo interanual, sustentado por los mayores envíos de productos tradicionales (361,5 por ciento) y no tradicionales (32,6 por ciento). En el primer caso, se debió a los mayores embarques de productos mineros (361,4 por ciento), principalmente cobre. En tanto que, en el segundo, el crecimiento se debió a las mayores exportaciones de productos pesqueros (41,6 por ciento) como pescado congelado, preparaciones en conservas y pescado seco; agropecuarios (9,5 por ciento) como productos vegetales, frutas y cereales; madera, papeles y derivados (13,1 por ciento); químicos (173,9 por ciento); minerales no metálicos (771,9 por ciento); sidero-metalúrgicos (217,1 por ciento); entre los principales.
- En lo que va del año, las exportaciones alcanzaron US\$ 34,4 millones, monto inferior en 16,0 por ciento al valor registrado en 2017, explicado por los menores embarques de productos tradicionales (-67,8 por ciento), derivados de productos mineros como oro y cobre. En contraste, las exportaciones de productos no tradicionales reportaron resultados positivos, creciendo en 39,6 por ciento, debido al mayor embarque de productos pesqueros (49,9 por ciento) como pescado congelado y conservas; productos agropecuarios (22,2 por ciento), ante la mayor demanda de vegetales, frutas y cereales; entre otros, atenuando el resultado final del indicador.

CUADRO N° 7
EXPORTACIONES POR GRUPO DE PRODUCTOS 1/
(Valor FOB en millones de US\$)

TIPO	Febrero			Enero-Febrero		
	2017	2018	Var.%	2017	2018	Var.%
PRODUCTOS TRADICIONALES	1,2	5,7	361,5	21,2	6,8	-67,8
Pesqueros	0,0	0,0	-	0,0	0,0	-
Agrícolas	0,0	0,0	-	0,0	0,0	-
Mineros	1,2	5,7	361,4	21,2	6,8	-67,8
Petróleo y Derivados	0,0	0,0	-	0,0	0,0	-
PRODUCTOS NO TRADICIONALES	10,0	13,3	32,6	19,8	27,6	39,6
Agropecuario	3,5	3,9	9,5	6,8	8,3	22,2
Pesquero	4,9	6,9	41,6	9,9	14,9	49,9
Textiles	0,6	0,3	-51,2	0,9	0,6	-26,7
Maderas y papeles y sus derivados	0,6	0,7	13,1	1,1	1,3	17,8
Químicos	0,2	0,5	173,9	0,4	0,9	93,8
Minerales no metálicos	0,1	0,7	771,9	0,2	1,2	500,9
Sidero-Metalúrgicos	0,0	0,1	217,1	0,2	0,1	-46,7
Metal-mecánicos	0,0	0,0	106,8	0,1	0,1	94,6
Otros	0,1	0,1	66,4	0,2	0,2	28,8
TOTAL EXPORTACIONES	11,2	18,9	68,5	41,0	34,4	-16,0

1/ Cifras preliminares.

2/ Variación mayor a 1000 por ciento.

Fuente: SUNAT.

Elaboración: BCRP - Sucursal Arequipa. Departamento de Estudios Económicos.

- Los cuatro principales países destino de las exportaciones regionales, entre enero y febrero, representaron el 67,8 por ciento del total; estando, en primer lugar, Chile (19,6 por ciento), seguido de Estados Unidos (18,5 por ciento), Italia (19,6 por ciento) y Ecuador (12,8 por ciento). A nivel de productos, a Chile fueron enviados minerales de molibdeno y sus concentrados (17,4 por ciento), cemento (14,6 por ciento), aceitunas (11,1 por ciento), entre los principales; a Estados Unidos fueron enviados filetes de peces espada (57,0 por ciento); a

Italia cátodos de cobre refinado (97,6 por ciento); y a Ecuador se enviaron filetes de pescado (93,3 por ciento).

- A nivel de los **principales productos exportables**, la estructura de las exportaciones registró a cátodos de cobre refinado con la mayor participación (16,4 por ciento), filetes de pescado (16,0 por ciento), orégano fresco o seco (11,5 por ciento) y filetes de peces espada (10,6 por ciento), entre los principales.

IV. CRÉDITO Y DEPÓSITOS

1. Crédito

- Los **créditos** en Tacna, al finalizar febrero, registraron un saldo de S/ 2 315 millones, alcanzando una expansión de 18,8 por ciento respecto al mismo mes de 2017. El Banco de la Nación colocó el 3,6 por ciento del total y sus saldos se incrementaron en 31,4 por ciento, ante los mayores créditos en moneda nacional; Agrobanco, participó con el 0,9 por ciento, mostrando un crecimiento en sus colocaciones de 5,2 por ciento; la Banca Múltiple canalizó el 61,4 por ciento del crédito total y registró una evolución de 17,8 por ciento; mientras que, las Instituciones No Bancarias, participaron con el 34,1 por ciento del total y mostraron una variación positiva de 19,9 por ciento.
- En cuanto al **tipo de moneda**, los créditos en moneda nacional tuvieron una participación de 90,1 por ciento del total, registrando un crecimiento de 20,9 por ciento en el período interanual; en tanto que, los créditos otorgados en moneda extranjera, que representaron el 9,9 por ciento de las operaciones, alcanzaron una expansión de 2,7 por ciento. El **coeficiente de dolarización** fue de 9,9 por ciento, lo que significó una reducción de 1,6 puntos porcentuales respecto al valor registrado en febrero de 2017.

CUADRO N° 8
CREDITO DIRECTO
(Saldos en millones de soles)

	Estructura % Feb-18	Febrero		Var.% Nominal Feb-18 / Feb-17
		2017	2018	
Banco de la Nación 1/	3,6	64	84	31,4
Agrobanco 2/	0,9	19	20	5,2
Banca múltiple	61,4	1207	1422	17,8
Instituciones no bancarias	34,1	658	789	19,9
Financieras	8,0	166	186	12,0
Cajas Municipales	26,0	492	602	22,4
Cajas Rurales	0,0	0	0	-
Edpymes	0,1	0	1	198,0
Arrendamiento Financiero	0,0	0	0	-
TOTAL	100,0	1948	2315	18,8
Empresas	65,0	1258	1504	19,5
Personas	35,0	690	811	17,6
Consumo	27,0	535	626	17,0
Hipotecario	8,0	155	185	19,3
MN	90,1	1725	2086	20,9
ME	9,9	223	229	2,7
ME (Millo.US\$)		69	70	2,7

1/ Considera sólo los créditos de consumo e hipotecario.

2/ No considera los créditos a las demás empresas del sistema financiero.

Fuente: SBS y AFP.

Elaboración: BCRP, Sucursal Arequipa, Departamento de Estudios Económicos.

- Según el **tipo de crédito**, las mayores colocaciones correspondieron a créditos a empresas, que registraron una participación de 65,0 por ciento, expandiéndose en 19,5 por ciento; en tanto que, los créditos a personas alcanzaron el 35,0 por ciento de las operaciones y crecieron en 17,6 por ciento; al interior de ellos, los créditos de consumo e hipotecarios se expandieron en 17,0 y 19,3 por ciento, respectivamente.

GRAFICO N° 4
VARIACIÓN DEL CREDITO DIRECTO
(Variación % respecto a similar mes del año anterior)

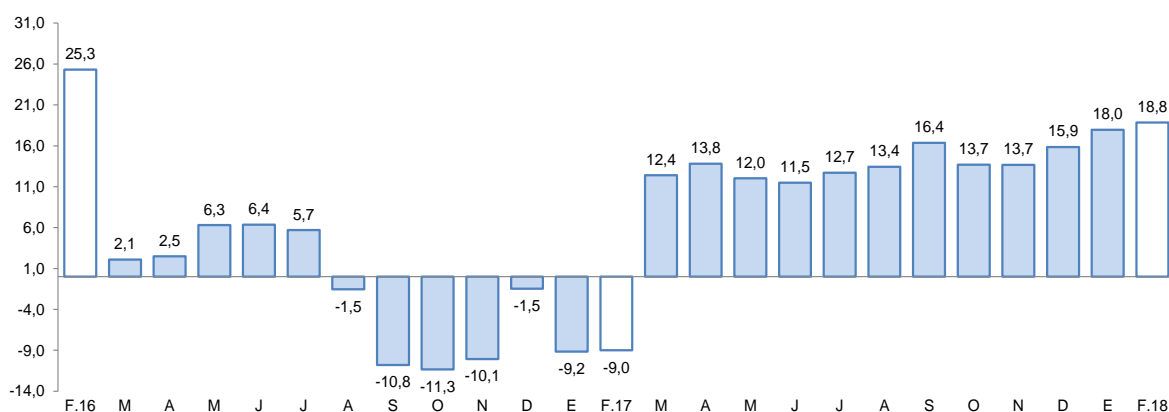

Fuente: Superintendencia de Banca, Seguros y AFP.
Elaboración: BCRP, Sucursal Arequipa, Departamento de Estudios Económicos.

- La **tasa de morosidad**, registrada en enero de 2018, fue de 4,3 por ciento, con un descenso de 0,5 puntos porcentuales, en comparación a la registrada en igual mes del año anterior. Las tasas más elevadas correspondieron a las EDPYMES con 16,2 por ciento y Agrobanco con 13,4 por ciento. Asimismo, se registraron tasas de 4,9 por ciento en las Cajas Municipales y 4,5 por ciento en las Empresas Financieras; en tanto que, la Banca Múltiple alcanzó una tasa de 4,1 por ciento y el Banco de la Nación de 1,0 por ciento en el mes de análisis.

GRAFICO N° 5
TASA DE MOROSIDAD 1/2/
(Porcentajes)

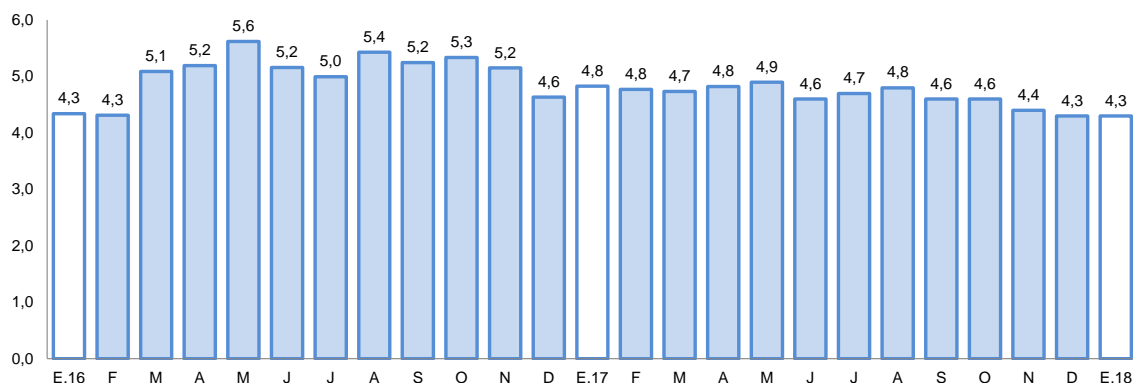

1/ Preliminar.
2/ Morosidad = (créditos vencidos + créditos en cobranza judicial) / colocaciones brutas.
Elaboración: BCRP, Sucursal Arequipa, Departamento de Estudios Económicos

2. Depósitos

- El saldo de los **depósitos**, al mes de febrero, alcanzó a S/ 1 735 millones, registrando un incremento de 14,2 por ciento respecto al saldo del mismo mes del año anterior. El Banco de la Nación captó el 15,0 por ciento del total del sistema, y sus saldos tuvieron una expansión de 3,5 por ciento; la Banca Múltiple participó con el 54,3 por ciento de operaciones, mostrando un crecimiento de 14,9 por ciento; mientras que, las Instituciones No Bancarias alcanzaron una participación de 30,6 por ciento, registrando una variación positiva de 18,8 por ciento.
- Por **tipo de moneda**, los depósitos estuvieron conformados en un 74,1 por ciento por moneda nacional, cuyos saldos se incrementaron en 17,9 por ciento; mientras que, el restante 25,9 por ciento de las operaciones, se efectuaron en moneda extranjera, registrando un aumento de 4,7 por ciento respecto al comparativo. De esta manera, el **coeficiente de dolarización** en enero fue de 25,9 por ciento, lo que representó una contracción de 2,3 puntos porcentuales respecto al mismo mes de 2017.
- Por **modalidad de captación**, los mayores depósitos correspondieron a ahorros con una participación de 42,9 por ciento; seguidos por los depósitos a plazo con 36,9 por ciento y los depósitos a la vista con 20,2 por ciento. Los depósitos de ahorro, a plazo y a la vista registraron expansiones de 9,6, 20,7 y 12,9 por ciento, respectivamente.

**CUADRO N° 9
DEPÓSITOS**
(Saldos en millones de soles)

	Estructura %	Febrero		Var.% Nominal
	Feb-18	2017	2018	Feb-18 / Feb-17
Banco de la Nación	15,0	252	261	3,5
Banca múltiple	54,3	820	943	14,9
Instituciones no bancarias	30,6	448	532	18,8
Fianancieras	1,4	18	24	38,6
Cajas Municipales	29,2	430	507	18,0
Cajas Rurales	0,0	0	0	-
TOTAL	100,0	1520	1735	14,2
Vista	20,2	311	351	12,9
Ahorro	42,9	679	744	9,6
A plazo	36,9	530	640	20,7
MN	74,1	1090	1286	17,9
ME	25,9	429	450	4,7
ME (Mill. US\$)		132	138	4,7

Fuente: SBS y AFP

Elaboración: BCRP, Sucursal Arequipa, Departamento de Estudios Económicos

- El ratio **colocaciones/depósitos** en Tacna en febrero de 2018 fue 1,33, mayor al valor registrado en igual mes de 2017 (1,28).

GRAFICO N° 6
VARIACIÓN DE LOS DEPOSITOS 1/
(Variación % respecto a similar mes del año anterior)

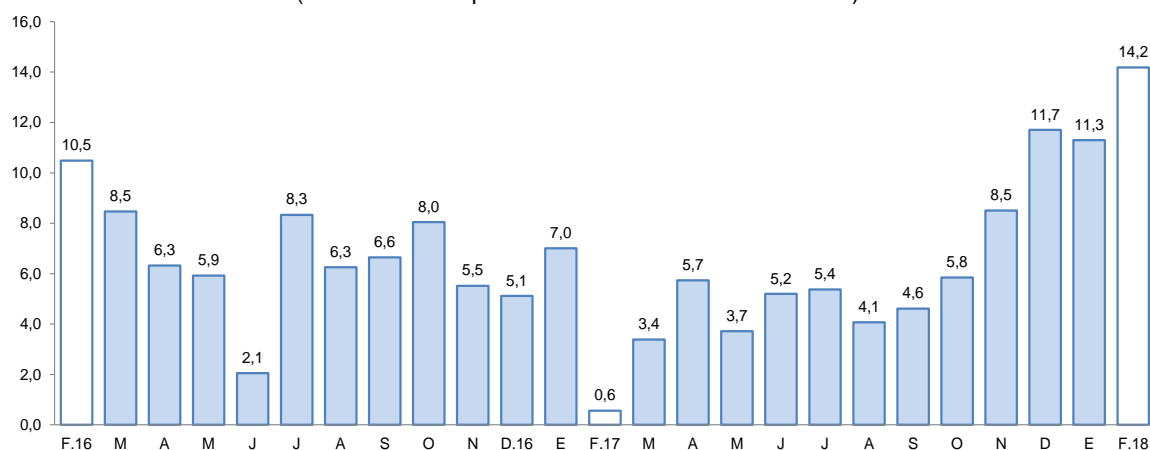

1/ Comprende Banco de la Nación, banca múltiple, cajas municipales, cajas rurales y financieras.

Fuente: Superintendencia de Banca, Seguros y AFP.

Elaboración: BCRP, Sucursal Arequipa, Departamento de Estudios Económicos.

V. EJECUCION DEL PRESUPUESTO DE GASTOS DEL GOBIERNO GENERAL

1. Ejecución del gasto corriente no financiero

- El **gasto corriente** en febrero fue de S/ 79 millones, reportando un crecimiento de 5,7 por ciento respecto al periodo comparativo, debido a los mayores gastos en el Gobierno Nacional (4,7 por ciento) y el Gobierno Regional (19,0 por ciento).
- A nivel de rubros, se registraron incrementos impulsados principalmente por el Gobierno Nacional en Transferencias (17,5 por ciento) y Bienes y Servicios (9,6 por ciento); así como incrementos en Remuneraciones (7,9 por ciento) por parte del Gobiernos Regional y locales.
- En lo que va del año, el gasto corriente sumó S/ 152 millones con una expansión de 9,3 por ciento, debido a que el Gobierno Nacional y Regional presentaron variaciones positivas de 7,5 y 16,0 por ciento, respectivamente; en tanto que, se registró un menor gasto en los gobiernos locales (-0,2 por ciento).

CUADRO N° 10
TACNA: EJECUCIÓN DEL GASTO CORRIENTE NO FINANCIERO 1/ 2
(Miles de soles)

	Febrero			Enero - Febrero		
	2017	2018	Var.% real	2017	2018	Var.% real
Gobierno Nacional	35	37	4,7	64	70	7,5
Gobierno Regional	24	29	19,0	50	59	16,0
Gobiernos locales	15	13	-14,3	23	23	-0,2
Total	74	79	5,7	138	152	9,3

1/ Información actualizada al 28 de febrero de 2018.

2/ Comprende la adquisición de activos no financieros

Fuente: MEF.

Elaboración: BCRP, Sucursal Arequipa. Departamento de Estudios Económicos.

2. Ejecución del gasto de Capital

- El **gasto de capital**, al mes de febrero fue de S/ 43 millones y mostró una evolución positiva de 3,1 por ciento respecto a similar mes del año anterior, ante el incremento del gasto del Gobierno Regional.
- El gasto de capital del Gobierno Regional se incrementó en 183,5 por ciento respecto a febrero de 2017, resultado que fue atenuado por las variaciones negativas registradas en el gasto del Gobierno Nacional y Gobierno Regional de 44,9 por ciento y 6,5 por ciento, respectivamente.
- El gasto acumulado alcanzó la cifra de S/ 57 millones, con una reducción de 17,4 por ciento, debido a los menores gastos del Gobierno Nacional (-57,1 por ciento); atenuados por el mayor gasto del Gobierno Regional (114,5 por ciento) y los gobiernos locales (7,5 por ciento).

CUADRO N° 11
TACNA: EJECUCION DEL GASTO DE CAPITAL 1/ 2/
(Millones de soles)

	Febrero			Enero - Febrero		
	2017	2018	Var.% real	2017	2018	Var.% real
Gobierno Nacional	22	12	-44,9	42	18	-57,1
Gobierno Regional	7	19	183,5	9	20	114,5
Gobiernos locales	12	12	-6,5	17	19	7,5
Total	41	43	3,1	68	57	-17,4

1/ Información actualizada al 28 de febrero de 2018.

2/ Comprende la adquisición de activos no financieros

Fuente: MEF.

Elaboración: BCRP, Sucursal Arequipa. Departamento de Estudios Económicos.

- La inversión en febrero alcanzó a S/ 43,0 millones, registrando un alza de 3,1 por ciento respecto al mismo mes del 2017, ante el mayor gasto en el Gobierno Regional (183,5 por ciento). Asimismo, en el transcurso del año, la inversión alcanzó a S/ 57 millones, con una caída de 17,4 por ciento, por la menor inversión en el Gobierno Nacional (-57,1 por ciento).
- El avance de la inversión pública alcanzó a 11,4 por ciento del PIM; el Gobierno Nacional tuvo un avance de 8,6 por ciento, el Gobierno Regional de 12,4 por ciento y en los gobiernos locales se registró un avance de 14,7 por ciento.

GRÁFICO N° 7
TACNA: VARIACIÓN DE LA INVERSIÓN PÚBLICA
(Variación % real)

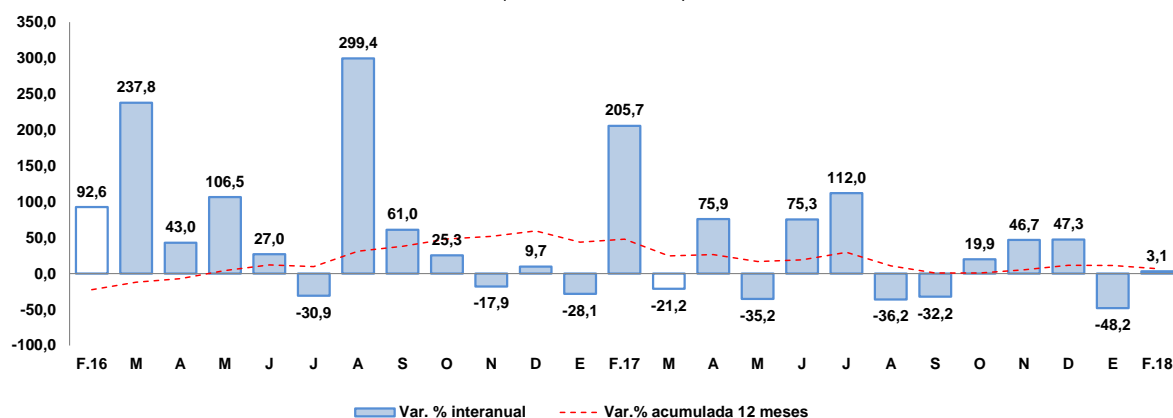

Fuente: Ministerio de Economía y Finanzas.

Elaboración: BCRP, Sucursal Arequipa, Departamento de Estudios Económicos

- Los principales proyectos que se ejecutaron en los tres niveles de gobierno en el mes de febrero fueron:

Por el **Gobierno Nacional**:

- Construcción y equipamiento de una nueva planta de tratamiento de agua potable de Calana, distrito de Calana y provincia de Tacna, con S/ 9,2 millones.
- Integración vial Tacna – La Paz, con S/ 910 mil.
- Mejoramiento de la carretera Dv. Humajalso – Desaguadero y Tacna – Tarata – Capazo – Mazocruz por niveles de servicio, con S/ 883 mil.
- Mejoramiento de la capacidad resolutive de la sede principal del Ministerio Público – D.J. de Tacna, en el marco de la implementación del nuevo código procesal penal, con S/ 651 mil.

En el **Gobierno Regional**:

- Mejoramiento y ampliación de la provisión de agua para desarrollo agrícola en el Valle de Tacna – Vilavilani II – Fase I, con S/ 14,9 millones.
- Mejoramiento de los servicios educativos en la I.E. N° 464 en la asociación de Vivienda Corazón de María, distrito Coronel Gregorio Albarracín Lanchipa – Tacna, con S/ 941 mil.
- Construcción y equipamiento de local para personas altamente vulnerables de Ciudad Nueva, distrito de Ciudad Nueva - Tacna, con S/ 457 mil.
- Mejoramiento y ampliación de los servicios educativos de la I.E. N°42099 Manuela Flor de Silva en los niveles de primaria y secundaria de la educación básica regular en el distrito de Tarucachi, provincia de Tarata - Tacna, con S/ 410 mil.

Por los **Gobiernos Locales**:

- Ampliación y mejoramiento del servicio de agua potable y alcantarillado de los poblados rurales de Sama Grande, Poquera, Proter y Tomasiri, distrito de Inclan - Tacna, con S/ 5,4 millones.
- Instalación del sistema de abastecimiento de agua potable y alcantarillado en seis centros poblados, distrito de Héroes Albarracín – Chucatamani – Tarata – Tacna, con S/ 984 mil.
- Ampliación del sistema de agua potable y alcantarillado en el sector urbano, distrito de Calana – Tacna, con S/ 653 mil.
- Mejoramiento de la avenida Comandante José Manuel Mercado entre la avenida n°8 y la avenida Mayor Federico Mazuelos, distrito de Coronel Gregorio Albarracín Lanchipa – Tacna, con S/ 585 mil.

VI. ANEXOS



ANEXO 1

TACNA: PRODUCCIÓN AGROPECUARIA 1/
(Toneladas métricas)

PRODUCTOS	2017											2018			
	FEB	MAR	ABR	MAY	JUN	JUL	AGO	SET	OCT	NOV	DIC	ENE	FEB		
AGRICOLA															AGRICOLA
Cebolla	1 566	1 600	3 507	2 857	105	176	350	1 036	432	410	721	803	1 943	Cebolla	
Olivo	0	7 879	42 869	12 727	3 279	2 500	0	0	0	0	0	0	1	Olivo	
Orégano	304	234	2 598	1 028	227	242	306	338	2 282	1 557	541	344	303	Orégano	
Sandia	5 431	2 130	1 445	296	0	0	0	520	1 550	640	3 349	2 069	1 978	Sandia	
Alfalfa	20 828	21 035	20 975	21 149	20 744	20 665	20 647	20 728	21 049	20 947	22 810	21 369	22 187	Alfalfa	
Ají	4 141	1 928	3 195	73	0	16	17	0	0	0	1 009	212	2 759	Ají	
Maíz amiláceo	12	4	0	128	275	356	0	14	28	7	21	0	0	Maíz amiláceo	
Maíz chala	11 616	15 114	10 267	12 560	10 406	10 072	10 040	12 068	11 411	0	11 676	12 993	10 961	Maíz chala	
Maíz choclo	626	418	234	30	91	75	125	128	70	20	304	312	410	Maíz choclo	
Papa	881	2 307	2 452	95	0	75	665	955	147	183	121	503	1 332	Papa	
Pimiento	493	522	437	378	0	0	0	210	265	235	265	342	752	Pimiento	
Tomate	731	1 144	764	829	452	599	675	670	688	470	539	695	753	Tomate	
Vid	1 963	3 995	6	0	0	0	0	0	0	0	0	1 217	1 966	Vid	
Zapallo	1 128	1 252	375	0	0	262	140	3 167	2 485	1 217	247	2 080	1 547	Zapallo	
Otros Agrícolas														Otros Agrícolas	
Frijol vainita	0	0	0	0	14	708	508	470	290	0	0	0	0	Frijol vainita	
Brócoli	172	64	62	66	104	126	130	114	157	0	202	182	126	Brócoli	
Col o Repollo	158	63	84	70	91	78	188	138	163	0	212	211	196	Col o Repollo	
Lechuga	124	60	83	108	71	192	155	194	242	0	283	239	119	Lechuga	
Pepinillo	107	82	105	67	54	53	54	142	0	0	362	347	235	Pepinillo	
PECUARIO														PECUARIO	
Carne de ave	1 505	1 738	1 810	1 638	1 664	1 781	1 731	1 668	1 767	1 806	1 737	1 741	1 506	Carne de ave	
Carne de porcino	225	220	206	209	208	215	218	221	225	228	246	203	227	Carne de porcino	
Carne de vacuno	73	76	76	79	79	83	79	82	84	86	93	77	73	Carne de vacuno	
Huevo	432	404	399	397	400	414	441	464	471	463	463	455	431	Huevo	
Leche	1 839	2 000	1 945	1 999	1 936	1 985	1 981	1 940	1 993	1 831	1 999	1 962	1 786	Leche	
Otros Pecuarios														Otros Pecuarios	
Carne de alpaca	13	14	14	15	16	16	16	15	15	16	18	14	14	Carne de alpaca	
Carne de llama	9	10	10	11	12	12	11	11	11	11	13	9	9	Carne de llama	
Carne de caprino	5	5	6	6	6	7	7	7	6	6	7	4	5	Carne de caprino	
Carne de ovino	14	14	14	15	15	16	16	15	16	16	18	13	14	Carne de ovino	

1/ Cifras Preliminares

Fuente: Ministerio de Agricultura y Gerencia Regional de Agricultura y Riego-Tacna
Elaboración: BCRP - Sucursal Arequipa. Departamento de Estudios Económicos.



ANEXO 2

**TACNA: EXTRACCIÓN DE ESPECIES HIDROBIOLÓGICAS 1/
(Toneladas métricas)**

	2017											2018		
	FEB	MAR	ABR	MAY	JUN	JUL	AGO	SET	OCT	NOV	DIC	ENE	FEB	
CHD 2/	333	567	303	300	465	980	152	1035	90	177	112	441	789	CHD 2/
1. Fresco	333	566	303	300	465	979	152	1035	89	176	112	440	788	1. Fresco
2. Congelado	0	0	0	0	0	0	0	0	0	0	0	0	0	2. Congelado
3. Seco	0	1	0	0	0	0	0	0	1	0	0	0	0	3. Seco

1/ Cifras preliminares

2/ Consumo Humano Directo

Fuente: Ministerio de la Producción -Tacna

Elaboración: BCRP - Sucursal Arequipa. Departamento de Estudios Económicos.



ANEXO 3

TACNA: PRODUCCION MINERA 1/

	2017											2018		
	FEB	MAR	ABR	MAY	JUN	JUL	AGO	SET	OCT	NOV	DIC	ENE	FEB	
MINERIA METÁLICA														MINERIA METÁLICA
Cobre (TMF)	11 332	12 204	11 369	11 468	11 901	12 114	12 609	11 970	13 683	10 933	14 198	12 314	11 213	Cobre (TMF)
Oro (KGF)	257	278	239	255	240	228	250	254	214	231	339	261	233	Oro (KGF)
Plata (KGF)	4 555	4 830	4 303	4 778	4 816	4 577	5 065	5 190	6 038	4 772	5 505	4 953	4 455	Plata (KGF)
Molibdeno (TMF)	504	421	379	390	341	294	326	371	251	172	367	307	353	Molibdeno (TMF)

1/ Cifras Preliminares

Fuente: Ministerio de Energía y Minas.

Elaboración: BCRP - Sucursal Arequipa. Departamento de Estudios Económicos.

ANEXO 4

TACNA: EXPORTACIONES POR TIPO DE PRODUCTO 1/
(Valor FOB - Millones de US\$)

TIPO	2017											2018		
	FEB	MAR	ABR	MAY	JUN	JUL	AGO	SET	OCT	NOV	DIC	ENE	FEB	
PRODUCTOS TRADICIONALES	1,2	2,1	0,0	2,6	0,0	1,2	4,7	3,5	5,2	0,9	2,7	1,2	5,7	PRODUCTOS TRADICIONALES
Agropecuario	0,0	0,0	0,0	0,0	0,0	0,0	0,0	0,0	0,0	0,0	0,0	0,0	0,0	Agropecuario
Pesquero	0,0	0,0	0,0	0,0	0,0	0,0	0,0	0,0	0,0	0,0	0,0	0,0	0,0	Pesquero
Minero	1,2	2,1	0,0	2,6	0,0	1,2	4,7	3,5	5,2	0,9	2,7	1,2	5,7	Minero
Petróleo y Derivados	0,0	0,0	0,0	0,0	0,0	0,0	0,0	0,0	0,0	0,0	0	0,0	0,0	Petroleo y Derivados
PRODUCTOS NO TRADICIONALES	10,0	10,7	11,1	6,0	9,1	8,8	10,8	10,3	11,1	13,1	13,3	14,3	13,3	PRODUCTOS NO TRADICIONALES
Agropecuario	3,5	4,1	3,0	2,6	5,4	3,8	4,8	4,0	5,1	5,4	5,6	4,4	3,9	Agropecuario
Textiles	0,6	0,6	0,7	0,6	0,6	0,4	0,6	0,6	0,5	0,6	0,6	0,3	0,3	Textiles
Pesquero	4,9	4,6	3,6	1,7	1,9	3,5	2,9	1,7	1,3	2,0	4,1	8,0	6,9	Pesquero
Maderas y papeles	0,6	0,8	0,5	0,6	0,6	0,7	0,6	0,7	0,7	0,6	0,8	0,6	0,7	Maderas y papeles
Químico	0,2	0,1	0,1	0,3	0,3	0,2	0,3	0,4	0,5	0,4	0,3	0,3	0,5	Químico
Mineral no Metálico	0,1	0,0	0,1	0,1	0,0	0,1	0,1	0,1	0,2	0,3	0,2	0,4	0,7	Mineral no Metálico
Siderúrgico	0,0	0,0	0,0	0,0	0,0	0,0	0,0	0,0	0,0	0,0	0,1	0,0	0,1	Siderurgico
Metal Mecánico	0,0	0,2	3,1	0,0	0,0	0,0	1,4	2,6	2,8	3,6	1,7	0,1	0,0	Metal Mecánico
Otros	0,1	0,1	0,1	0,1	0,2	0,1	0,1	0,2	0,1	0,1	0,1	0,1	0,1	Otros
EXPORTACIONES FOB	11,2	12,8	11,1	8,7	9,1	10,0	15,5	13,8	16,3	14,0	16,1	15,5	18,9	EXPORTACIONES FOB

1/ Cifras Preliminares

Fuente: SUNAT.

Elaboración: BCRP - Sucursal Arequipa. Departamento de Estudios Económicos.



ANEXO 5

TACNA: ESTRUCTURA DE EXPORTACIONES POR PRINCIPALES PAÍSES DE DESTINO
ENERO - FEBRERO
(Valor FOB - Millones de US\$)

País	Principales Productos	% del Total	Valor FOB acumulado	Estructura % por país
Chile		19,6	6,8	100,0%
	Minerales de molibdeno y sus concentrados		1,2	17,4%
	Cemento		1,0	14,6%
	Aceitunas		0,8	11,1%
	Papel Higiénico		0,7	10,7%
	Orégano fresco o seco		0,6	9,3%
	Otros		2,5	36,8%
Estados Unidos		18,5	6,4	100,0%
	Filetes de peces espada		3,6	57,0%
	Filetes de Pescado fresco o congelado		1,7	26,0%
	Filetes y demás carne de pescado, frescos, refrigerados		1,0	16,3%
	Otros		0,0	0,7%
Italia		16,9	5,8	100,0%
	Cátodos de cobre refinado		5,7	97,6%
	Orégano fresco o seco		0,1	1,7%
	Otros		0,0	0,7%
Ecuador		12,8	4,4	100,0%
	Filetes y demás carne de pescado, frescos, refrigerados		4,1	93,3%
	Orégano fresco o seco		0,2	4,4%
	Otros		0,1	2,4%
Brasil		9,2	3,2	100,0%
	Orégano fresco o seco		1,6	50,0%
	Aceitunas preparadas o conservadas, sin congelar		1,1	35,5%
	Otros		0,5	14,5%
España		4,4	1,5	100,0%
	Orégano fresco o seco		0,6	36,2%
	Otros		1,0	63,8%
Corea del Sur		3,3	1,1	100,0%
	Las demás conservas de pecasdo - Sucedáneos del caviar		1,1	97,9%
	Otros		0,0	2,1%
Japón		3,0	1,0	100,0%
	Higados, huevas y lechas secos o ahumados		0,8	78,2%
	Otros		0,2	21,8%
Otros		12,3	4,2	
TOTAL		100,0	34,4	

Fuente: SUNAT

Elaboración: BCRP - Sucursal Arequipa. Departamento de Estudios Económicos.



ANEXO 6

TACNA: ESTRUCTURA DE EXPORTACIONES POR PRINCIPALES PRODUCTOS
ENERO - FEBRERO
(Valor FOB - Millones de US\$)

Producto	% del Total	Valor FOB acumulado	Estructura % por país
Cátodos de cobre refinado	16,4	5,7	100,0%
Italia		5,7	100,0%
Otros		0,0	0,0%
Filetes y demás carne de pescado, frescos, refrigerados.	16,0	5,5	100,0%
Ecuador		4,1	74,4%
Otros		1,4	25,6%
Orégano fresco o seco	11,5	4,0	100,0%
Brasil		1,6	40,1%
Chile		0,6	15,9%
España		0,6	13,9%
Otros		1,2	30,1%
Filetes de peces espada	10,6	3,6	100,0%
Estados Unidos		3,6	100,0%
Otros		0,0	0,0%
Filetes de Pescado fresco o congelado	4,8	1,7	100,0%
Estados Unidos		1,7	100,0%
Otros		0,0	0,0%
Aceitunas preparadas o conservadas, sin congelar	4,4	1,5	100,0%
Brasil		1,1	73,8%
Otros		0,4	26,2%
Minerales de molibdeno y sus concentrados	3,4	1,2	100,0%
Chile		1,2	100,0%
Otros		0,0	0,0%
Hígados, Huevas y lechas secos o ahumados	3,3	1,1	100,0%
Japón		0,8	71,9%
Islandia		0,3	28,1%
Otros		0,0	0,0%
Otros	29,6	10,2	
TOTAL	100,0	34,4	

Fuente: SUNAT

Elaboración: BCRP - Sucursal Arequipa. Departamento de Estudios Económicos.



ANEXO 7

TACNA: IMPORTACIONES 1/
(Valor FOB - Millones de US\$)

	2017											2018		
	FEB	MAR	ABR	MAY	JUN	JUL	AGO	SET	OCT	NOV	DIC	ENE	FEB	
I. BIENES DE CONSUMO	16,1	18,1	16,6	17,9	22,1	16,3	21,3	18,6	19,8	24,8	16,3	16,9	13,4	I. BIENES DE CONSUMO
Bienes de Consumo no Duradero	14,2	16,3	14,9	16,3	20,0	13,9	19,5	16,2	17,6	22,2	14,3	14,2	11,4	Bienes de Consumo no Duradero
Bienes de Consumo Duradero	1,9	1,8	1,8	1,6	2,1	2,4	1,9	2,4	2,2	2,6	2,0	2,7	2,0	Bienes de Consumo Duradero
II. INSUMOS	5,3	5,6	3,7	4,6	3,9	5,8	5,4	5,3	4,9	4,8	5,2	5,4	4,2	II. INSUMOS
Combustibles, Lubricantes y Conexos	0,7	1,0	0,8	0,9	0,6	0,5	0,4	0,9	0,6	0,9	0,6	0,9	0,4	Combustibles, Lubricantes y Conexos
Materias Primas para la Agricultura	0,3	0,5	0,3	0,1	0,0	0,7	0,1	0,8	0,1	0,1	0,1	0,1	0,1	Materias Primas para la Agricultura
Materias Primas para la Industria	4,3	4,0	2,6	3,7	3,2	4,6	4,9	3,5	4,2	3,8	4,5	4,4	3,7	Materias Primas para la Industria
III. BIENES DE CAPITAL Y MATERIALES DE CONSTRUCCIÓN	29,8	28,4	22,3	25,9	31,3	38,1	46,4	27,8	20,6	30,9	33,9	19,9	25,7	III. BIENES DE CAPITAL Y MATERIALES DE CONSTRUCCIÓN
Materiales de Construcción	0,9	1,1	0,9	1,3	1,2	0,9	1,3	1,1	0,8	0,9	1,8	1,0	0,9	Materiales de Construcción
Bienes de Capital para la Agricultura	0,1	0,2	0,1	0,2	0,2	0,1	0,2	0,2	0,4	0,2	0,1	0,2	0,3	Bienes de Capital para la Agricultura
Bienes de Capital para la Industria	7,6	5,1	2,3	3,3	6,3	7,2	17,6	6,5	3,7	6,8	5,5	8,5	3,6	Bienes de Capital para la Industria
Equipos de Transporte	21,1	22,1	19,0	21,2	23,6	29,9	27,3	20,0	15,8	23,0	26,5	10,2	20,8	Equipos de Transporte
TOTAL	51,2	52,1	42,7	48,5	57,3	60,2	73,2	51,6	45,3	60,4	55,4	42,3	43,3	TOTAL

1/ Cifras preliminares

Fuente: Superintendencia Nacional de Aduanas y de Administración Tributaria

Elaboración: BCRP - Sucursal Arequipa. Departamento de Estudios Económicos.

ANEXO 8

TACNA: ESTRUCTURA DE IMPORTACIONES POR PRINCIPALES PAÍSES DE DESTINO
ENERO - FEBRERO
(Valor FOB - Millones de US\$)

País	Principales Productos	% del Total	Valor FOB acumulado	Estructura % por país
Chile		34,3	29,3	100,0%
	Los demás calzados con parte superior de materia textil		2,1	7,3%
	Los demás duraznos incluidos los griñones y nectarinas		1,5	5,0%
	Bolas y artículos similares para molinos		1,4	4,8%
	Ciruelas y endrinas		1,1	3,9%
	Abrigos, chaquetones y capas de fibras sintéticas o artificiales		1,1	3,8%
	Los demás materiales textiles de fibras acrílicas		1,0	3,6%
	Ropa de tocador de tejido con bucles		1,0	3,5%
	Otros		20,0	68,2%
Reino Unido		18,8	16,1	100,0%
	Tractores de carretera para semirremolques		9,7	60,2%
	Vehículos diésel para transporte de mercancías		4,3	26,8%
	Otros		2,1	13,0%
Brasil		13,2	11,3	100,0%
	Los demás Vehículos automóviles para transporte		4,5	40,2%
	Vehículos diesel para transporte de mercancías		4,0	35,4%
	Otros		2,7	24,4%
Zonas Francas Del Perú		6,6	5,7	100,0%
	Ladrillos de construcción		1,5	25,9%
	Radiales		1,2	20,5%
	Ropas de fibras sintéticas o artificiales		0,8	13,4%
	Otros		2,3	40,3%
Singapur		6,5	5,5	100,0%
	Los demás calzados con parte superior de material textil		1,9	33,8%
	Los demás calzados con plataforma de madera		1,0	17,4%
	Los demás calzados que cubran el tobillo		0,8	15,1%
	Otros		1,9	33,7%
Italia		5,6	4,8	100,0%
	Máquinas para la fabricación de pastas alimenticias		4,8	99,9%
	Vermut y demás vinos de uvas frescas en recipientes <= 2 litros		0,0	0,1%
	Otros		0,0	0,0%
Otros		15,1	12,9	
TOTAL		100,0	85,5	

Fuente: SUNAT

Elaboración: BCRP - Sucursal Arequipa. Departamento de Estudios Económicos.



ANEXO 9

TACNA: ESTRUCTURA DE IMPORTACIONES POR PRINCIPALES PRODUCTOS
ENERO - FEBRERO
(Valor FOB - Millones de US\$)

Producto	% del Total	Valor FOB acumulado	Estructura % por país
Tractores de carretera para semirremolques	12,6	10,7	100,0%
Reino Unido		9,7	90,3%
Brasil		1,0	9,0%
Otros		0,1	0,7%
Vehículos diésel para transporte de mercancías	10,4	8,9	100,0%
Reino Unido		4,3	48,5%
Brasil		4,0	44,8%
Chile		0,6	6,7%
Otros		0,0	0,0%
Los demás vehículos automóviles para transporte	7,9	6,7	100,0%
Brasil		4,5	67,3%
Reino Unido		1,5	21,7%
Otros		0,7	11,0%
Máquinas para la fabricación de pastas alimenticias	5,6	4,8	100,0%
Italia		4,8	100,0%
Otros		0,0	0,0%
Los demás calzados con parte superior de materia textil	4,9	4,2	100,0%
Chile		2,1	50,9%
Otros		2,1	49,1%
Demás partes destinadas a las máquinas (grúas)	2,9	2,5	100,0%
Chile		1,0	40,0%
Brasil		1,0	38,2%
Perú		0,4	16,6%
Otros		0,1	5,2%
Los demás calzados que cubran el tobillo	2,8	2,4	100,0%
Chile		0,9	36,2%
Singapur		0,8	34,8%
Otros		0,7	29,0%
Los demás calzados con plataforma de madera	1,9	1,6	100,0%
Singapur		1,0	59,0%
China Taiwan		0,4	24,2%
Hong Kong		0,2	13,4%
Otros		0,1	3,4%
Otros	51,0	43,7	
TOTAL	100,0	85,5	

Fuente: SUNAT

Elaboración: BCRP - Sucursal Arequipa. Departamento de Estudios Económicos.



ANEXO 10

TACNA: INGRESOS RECAUDADOS POR EL GOBIERNO CENTRAL
(Millones de soles)

	2017											2018		
	FEB	MAR	ABR	MAY	JUN	JUL	AGO	SET	OCT	NOV	DIC	ENE	FEB	
I. INGRESOS TRIBUTARIOS	45	55	46	52	51	54	66	59	52	60	60	53	50	I. INGRESOS TRIBUTARIOS
1. Impuesto a los Ingresos	8	11	10	7	6	7	8	12	8	8	9	11	8	1. Impuesto a los Ingresos
- Personas Naturales	2	2	3	2	2	2	3	2	2	2	2	3	3	- Personas Naturales
- Personas Jurídicas	6	6	5	4	3	4	5	5	6	6	6	7	5	- Personas Jurídicas
- Regularizaciones	0	2	2	0	0	0	0	4	0	0	0	0	0	- Regularizaciones
2. Impuesto a la Importación	4	5	3	6	6	4	6	5	6	7	6	4	4	2. Impuesto a la Importación
3. Impuesto General a las Ventas	32	38	31	37	37	39	51	41	36	42	44	35	35	3. Impuesto General a las Ventas
- Operaciones Internas	7	6	7	7	7	6	8	6	7	6	9	8	6	- Operaciones Internas
- Operaciones Externas	26	32	25	30	30	33	43	34	29	36	35	28	29	- Operaciones Externas
4. Impuesto Selectivo al Consumo	0	0	0	1	0	0	0	0	0	0	0	0	0	4. Impuesto Selectivo al Consumo
5. Otros Ingresos Tributarios	1	2	1	2	2	4	2	2	1	2	2	2	2	5. Otros Ingresos Tributarios
II. INGR. NO TRIBUTARIOS	0	0	0	0	0	0	0	0	0	0	0	0	0	II. INGR. NO TRIBUTARIOS
INGRESOS CORRIENTES (I+II)	46	56	46	52	51	54	66	59	53	60	61	53	50	INGRESOS CORRIENTES (I+II)

Fuente: SUNAT

Elaboración: BCRP, Sucursal Arequipa. Departamento de Estudios Económicos.



ANEXO 11

TACNA: EJECUCIÓN DE GASTOS DEL GOBIERNO NACIONAL 3/
(Millones de soles)

	2017											2018		
	FEB	MAR	ABR	MAY	JUN	JUL	AGO	SET	OCT	NOV	DIC	ENE	FEB	
GASTOS NO FINANCIEROS	57	89	51	58	76	102	71	75	74	71	100	38	50	GASTOS NO FINANCIEROS
A. GASTOS CORRIENTES	35	41	34	36	53	56	49	36	52	44	50	33	37	A. GASTOS CORRIENTES
1. Remuneraciones	22	22	21	21	21	23	19	20	20	20	23	22	22	1. Remuneraciones
2. Bienes y servicios	6	10	7	9	23	27	24	13	26	19	18	5	7	2. Bienes y servicios
3. Transferencias 1/	8	9	6	6	9	7	5	4	6	5	9	5	9	3. Transferencias 1/
B. GASTOS DE CAPITAL	22	48	17	22	24	46	22	39	22	28	50	6	12	B. GASTOS DE CAPITAL
1. Formación bruta de capital	22	42	17	22	24	46	22	39	20	28	50	6	12	1. Formación bruta de capital
2. Otros gastos de capital 2/	0	7	0	0	0	0	0	0	1	0	0	0	0	2. Otros gastos de capital 2/

1/ Incluye el pago de pensiones, donaciones, transferencias y otros gastos corrientes.

2/ Incluye donaciones y transferencias.

3/ Información actualizada al 28 de febrero de 2018.

Fuente: MEF

Elaboración: BCRP, Sucursal Arequipa. Departamento de Estudios Económicos.

ANEXO 12

TACNA: EJECUCIÓN DE GASTOS DEL GOBIERNO REGIONAL /3
(Millones de soles)

	2017											2018		
	FEB	MAR	ABR	MAY	JUN	JUL	AGO	SET	OCT	NOV	DIC	ENE	FEB	
GASTOS NO FINANCIEROS	31	35	34	32	44	39	38	41	40	47	141	31	48	GASTOS NO FINANCIEROS
A. GASTOS CORRIENTES	24	28	28	28	35	32	32	34	33	37	70	30	29	A. GASTOS CORRIENTES
1. Remuneraciones	18	19	19	19	20	22	20	22	20	21	34	23	22	1. Remuneraciones
2. Bienes y servicios	3	5	6	5	6	6	8	8	9	13	28	2	4	2. Bienes y servicios
3. Transferencias 1/	3	4	3	4	9	4	4	4	4	3	8	4	3	3. Transferencias 1/
B. GASTOS DE CAPITAL	7	7	6	4	10	7	6	7	7	10	71	2	19	B. GASTOS DE CAPITAL
1. Formación bruta de capital	7	7	6	4	10	7	6	7	7	10	71	2	19	1. Formación bruta de capital
2. Otros gastos de capital 2/	0	0	0	0	0	0	0	0	0	0	0	0	0	2. Otros gastos de capital 2/

1/ Incluye el pago de pensiones, donaciones, transferencias y otros gastos corrientes.

2/ Incluye donaciones y transferencias.

3/ Información actualizada al 28 de febrero de 2018.

Fuente: MEF

Elaboración: BCRP, Sucursal Arequipa. Departamento de Estudios Económicos.



ANEXO 13

TACNA: EJECUCIÓN DE GASTOS DE LOS GOBIERNOS LOCALES /3
(Millones de soles)

	2017											2018		
	FEB	MAR	ABR	MAY	JUN	JUL	AGO	SET	OCT	NOV	DIC	ENE	FEB	
GASTOS NO FINANCIEROS	27	44	37	22	32	33	45	28	31	41	66	18	24	GASTOS NO FINANCIEROS
A. GASTOS CORRIENTES	15	17	16	14	17	16	18	16	15	17	30	11	13	A. GASTOS CORRIENTES
1. Remuneraciones	6	6	5	5	6	6	5	5	4	6	8	6	6	1. Remuneraciones
2. Bienes y servicios	8	11	9	8	10	9	12	11	9	10	21	5	6	2. Bienes y servicios
3. Transferencias 1/	0	1	2	1	1	0	1	1	1	1	1	0	0	3. Transferencias 1/
B. GASTOS DE CAPITAL	12	27	21	8	15	18	27	12	16	24	36	7	12	B. GASTOS DE CAPITAL
1. Formación bruta de capital	12	27	21	8	15	18	27	12	16	24	36	7	12	1. Formación bruta de capital
2. Otros gastos de capital 2/	0	0	0	0	0	0	0	0	0	0	0	0	0	2. Otros gastos de capital 2/

1/ Incluye el pago de pensiones, donaciones, transferencias y otros gastos corrientes.

2/ Incluye donaciones y transferencias.

3/ Información actualizada al 28 de febrero de 2018.

Fuente: MEF

Elaboración: BCRP, Sucursal Arequipa. Departamento de Estudios Económicos.

ANEXO 14

TACNA: CRÉDITOS
(Saldo en millones de soles)

ENTIDADES FINANCIERAS	2017											2018		
	FEB	MAR	ABR	MAY	JUN	JUL	AGO	SET	OCT	NOV	DIC	ENE	FEB	
I. BANCO DE LA NACION	64	64	65	66	67	68	74	76	77	78	80	82	84	I. BANCO DE LA NACION
II. AGROBANCO	19	19	19	19	18	18	18	18	22	21	21	21	20	II. AGROBANCO
III. BANCA MULTIPLE	1207	1238	1260	1279	1289	1289	1291	1375	1320	1354	1395	1415	1422	III. BANCA MULTIPLE
IV. INST. NO BANCARIAS	658	667	676	684	694	704	715	733	748	763	780	782	789	IV. INST. NO BANCARIAS
Empresas Financieras	166	169	171	173	174	177	178	179	180	184	186	186	186	Empresas Financieras
Cajas Municipales	492	498	504	510	519	526	536	553	567	578	592	595	602	Cajas Municipales
Edpymes	0	0	1	1	1	1	1	1	1	1	1	1	1	Edpymes
TOTAL (I+II+III+IV)	1948	1988	2020	2048	2068	2078	2098	2202	2167	2217	2276	2299	2315	TOTAL (I+II+III)
En M/N	1725	1773	1807	1822	1842	1855	1871	1972	1941	1993	2039	2066	2086	En M/N
En M/E	223	215	213	226	225	223	227	230	226	224	237	233	229	En M/E

Fuente: SBS y AFP

Elaboración: BCRP, Sucursal Arequipa. Departamento de Estudios Económicos.



ANEXO 15

TACNA: DEPÓSITOS
(Saldo en millones de soles)

ENTIDADES	2017											2018		
	FEB	MAR	ABR	MAY	JUN	JUL	AGO	SET	OCT	NOV	DIC	ENE	FEB	
I. BANCO DE LA NACION	252	251	250	253	258	255	255	254	253	256	262	264	261	I. BANCO DE LA NACION
II. BANCA MULTIPLE	820	889	877	839	841	877	870	866	895	908	969	936	943	II. BANCA MULTIPLE
III. INST. NO BANCARIAS	448	456	470	472	480	490	492	504	496	505	515	519	532	III. INST. NO BANCARIAS
Empresas Financieras	18	18	19	19	19	20	19	20	20	21	21	24	24	Empresas Financieras
Cajas Municipales	430	438	452	453	461	470	472	485	476	484	494	495	507	Cajas Municipales
TOTAL (I+II+III)	1520	1596	1598	1564	1578	1622	1616	1624	1645	1669	1746	1719	1735	TOTAL (I+II+III)
En M/N	1090	1128	1126	1118	1130	1161	1167	1186	1201	1222	1283	1272	1286	En M/N
En M/E	429	468	471	446	448	460	449	438	444	447	463	447	450	En M/E

Fuente: SBS y AFP

Elaboración: BCRP, Sucursal Arequipa. Departamento de Estudios Económicos.

ANEXO 16

**TACNA: TASA DE MOROSIDAD 1/
(En Porcentajes)**

ENTIDADES	2017												2018	ENTIDADES FINANCIERAS
	ENE	FEB	MAR	ABR	MAY	JUN	JUL	AGO	SET	OCT	NOV	DIC	ENE	
I. BANCO DE LA NACIÓN	1,0	1,0	1,0	1,0	1,0	1,0	1,0	1,1	1,0	1,0	1,0	1,0	1,0	I. BANCO DE LA NACIÓN
II. AGROBANCO	5,3	5,1	4,8	4,5	4,5	1,6	3,0	7,1	9,8	10,2	10,5	9,0	13,4	II. AGROBANCO
III. BANCA MULTIPLE	4,7	4,7	4,7	4,8	4,8	4,5	4,6	4,6	4,5	4,3	4,3	4,2	4,1	III. BANCA MULTIPLE
IV. INSTIT. NO BANCARIAS														IV. INSTIT. NO BANCARIAS
Empresas Financieras	4,7	4,6	4,4	4,6	4,8	4,8	4,7	4,7	4,4	4,5	4,5	4,6	4,5	Empresas Financieras
Cajas Municipales	5,7	5,6	5,5	5,5	5,5	5,5	5,5	5,6	5,4	5,5	4,9	4,6	4,9	Cajas Municipales
Edpymes	18,4	16,2	21,5	21,6	21,3	17,7	8,1	9,1	10,6	9,9	11,1	10,5	16,2	Edpymes
TOTAL	4,8	4,8	4,7	4,8	4,9	4,6	4,7	4,8	4,6	4,6	4,4	4,3	4,3	TOTAL

1/ Cifras Preliminares

Fuente: SBS y AFP

Elaboración: BCRP, Sucursal Arequipa. Departamento de Estudios Económicos.

