

BANCO CENTRAL DE RESERVA DEL PERU

SUCURSAL AREQUIPA



TACNA: Síntesis de Actividad Económica

Enero 2018¹

Departamento de Estudios Económicos

¹ En el presente informe participaron: Lizzie Jugo, Nilda Cabrera, Alberto Carrasco y Angel Frisancho.

ÍNDICE

Página

RESUMEN EJECUTIVO	3
I. ACTIVIDAD PRODUCTIVA.....	5
1. Actividad primaria	5
1.1 Sector agropecuario	5
1.2 Sector pesca.....	7
1.3 Sector minería	7
2. Otros indicadores sectoriales	8
2.1 Arribos a los establecimientos de hospedaje	8
II. ASPECTOS LABORALES	9
1. Empleo.....	9
III. SECTOR EXTERNO	9
1. Exportaciones	10
IV. CRÉDITO Y DEPÓSITOS.....	11
1. Crédito	11
2. Depósitos.....	12
V. EJECUCION DEL PRESUPUESTO DE GASTOS DEL GOBIERNO GENERAL.....	14
1. Ejecución del gasto corriente no financiero.....	14
2. Ejecución del gasto de Capital	14
VI. ANEXOS	17



RESUMEN EJECUTIVO

Principales hechos de importancia

- En enero, los sectores, **agropecuario y pesca** registraron expansiones de 2,4 y 6,8 por ciento respectivamente; en tanto que, el sector minero registró una contracción de 0,2 por ciento.
- En relación a otros **indicadores económicos**, tanto **créditos** como **depósitos** registraron variaciones positivas de 18,0 y 11,3 por ciento, respectivamente. La **inversión pública** registró un decremento de 48,2 por ciento respecto al mes de enero de 2017.

Actividad primaria

- En el período interanual, el **sector agropecuario** experimentó una expansión de 2,4 por ciento debido a la mayor producción del subsector agrícola (5,5 por ciento), contrarrestado parcialmente por una menor producción del subsector pecuario (-1,0 por ciento).
- El **sector pesca**, en enero, registró una variación positiva de 6,8 por ciento, derivada de la mayor extracción de recursos hidrobiológicos su línea en fresco relacionados a mariscos (403,3 por ciento), que contribuyó al crecimiento del sector; a pesar de la reducción de la captura en la línea de fresco (-23,3 por ciento).
- El **sector minero**, en el período interanual, registró una contracción de 0,2 por ciento con respecto al mismo mes del año 2017, explicado por la menor extracción de molibdeno (-16,6 por ciento) y oro (-32,1 por ciento), resultado contrarrestado por la mayor producción de cobre (9,4 por ciento) y plata (12,7 por ciento).

Otros indicadores de actividad económica

- En el mes de diciembre, el **arribo de turistas** a los establecimientos de hospedaje en Tacna, alcanzó a 53 855 personas, registrando una variación negativa de 1,9 por ciento, al compararlo con igual mes del año anterior, como resultado del menor flujo de turistas nacionales (-8,0 por ciento); lo que fue contrarrestado parcialmente por la mayor afluencia de turistas extranjeros (12,1 por ciento).
- El **empleo** en la ciudad de Tacna, en empresas privadas formales con 10 y más trabajadores, registró una contracción de 4,7 por ciento en enero en términos interanuales, ocasionada por la menor demanda laboral de los sectores: transporte, almacenes y comunicaciones (-7,8 por ciento), comercio (-6,6 por ciento), servicios (-4,0 por ciento) y manufactura (-3,8 por ciento); atenuado por un incremento del empleo en el sector extractivo (14,0 por ciento).
- Las **exportaciones** en el mes de enero, reportaron una caída 48,0 por ciento; ante los menores embarques de productos tradicionales mineros (-94,1 por ciento), resultado que fue atenuado parcialmente por los mayores embarques de productos no tradicionales (46,7 por ciento).
- En enero del presente año, los **créditos** reportaron un crecimiento de 18,0 por ciento al compararlos con similar mes del año anterior, principalmente por las mayores colocaciones de la Banca Múltiple y los créditos a empresas en moneda nacional. Del mismo modo los **depósitos** aumentaron 11,3 por ciento, frente al nivel alcanzado en el mismo mes del año anterior.

- La **inversión pública** (S/ 14,0 millones) registró una evolución negativa de 48,2 por ciento interanual, en términos reales, resultado de menores gastos del Gobierno Nacional (-70,8 por ciento) y Gobierno Regional (-43,2 por ciento), contrarrestados por un mayor gasto de los gobiernos locales (44,1 por ciento).

CUADRO N° 1
OTROS INDICADORES DE ACTIVIDAD ECONOMICA
(Variación % respecto a similar mes del año anterior)

		Ago.17	Sep.17	Oct.17	Nov.17	Dic.17	Ene.18					
Arribos a establecimientos de hospedaje	↓	-18,7	↑	0,2	↓	-3,8	↓	-5,0	↓	-1,9	n.d.	
Empleo	↓	-1,0	↑	4,9	↓	-0,2	↓	-1,5	↓	-3,1	↓	-4,7
Exportaciones	↓	-43,4	↓	-44,6	↓	-54,2	↓	-64,8	↓	-25,6	↓	-48,0
Crédito total 2/	↑	13,4	↑	16,4	↑	13,7	↑	13,7	↑	15,9	↑	18,0
Depósitos2/	↑	4,1	↑	4,6	↑	5,8	↑	8,5	↑	11,7	↑	11,3
Inversión Pública 1/	↓	-36,2	↓	-32,2	↑	19,9	↑	46,7	↑	47,3	↓	-48,2

1/ En términos reales

2/ En términos nominales

3/ En empresas de 10 a más trabajadores situadas en la ciudad de Tacna.

Fuente: BCRP – Sucursal Arequipa, SBS, SUNAT, MTPE y MEF.

I. ACTIVIDAD PRODUCTIVA

1. Actividad primaria

1.1 Sector agropecuario

- En enero, la **actividad agropecuaria** se expandió 2,4 por ciento en el periodo interanual, como resultado del mayor dinamismo registrado en la actividad agrícola (5,5 por ciento) debido a mayores cosechas de productos dirigidos al tanto mercado externo y agroindustria (13,1 por ciento) como al mercado interno (0,9 por ciento); en tanto que, la actividad pecuaria registró una contracción (-1,0 por ciento).

CUADRO N° 2
SECTOR AGROPECUARIO 1/
(Miles de toneladas)

Subsectores	Estructura		Enero		
	Porcentual 2016 2/	2017	2018	Var.%	Contribución al crecimiento 3/
SECTOR AGRÍCOLA	60,0			5,5	2,9
Orientada al mercado externo y agroindustria 2/	38,7			13,1	4,9
Cebolla	2,7	0,9	0,8	-7,0	-0,1
Olivo	17,5	0,0	0,0	-	-
Orégano	13,9	0,3	0,3	18,6	1,2
Sandía	1,0	2,7	2,1	-23,0	-1,0
Vid	2,8	0,6	1,2	98,2	3,7
Orientada al mercado interno 2/	21,3			0,9	0,6
Alfalfa	8,0	20,8	21,4	2,6	0,0
Aji	2,0	1,1	0,2	-80,7	-5,0
Frijol Vainita	0,6	0,0	0,0	-	-
Maiz amiláceo	0,2	0,0	0,0	-100,0	0,0
Maiz chala	3,3	10,6	13,0	22,9	1,0
Maiz choclo	0,3	0,5	0,3	-35,1	-0,4
Melocotón	0,3	0,2	0,2	-1,3	0,0
Papa	0,8	0,5	0,5	-3,8	0,0
Pera	0,3	0,1	0,0	-57,9	-0,2
Pimiento	0,7	0,2	0,3	39,0	0,4
Tomate	1,5	0,7	0,7	0,3	0,0
Zapallo	1,3	0,9	2,1	137,7	2,2
SECTOR PECUARIO	40,0			-1,0	-0,5
Carne de ave 4/	26,0	1,8	1,7	-2,8	-0,8
Carne de ovino 4/	0,2	0,0	0,0	0,5	0,0
Carne de porcino 4/	2,4	0,2	0,2	1,8	0,1
Carne de vacuno 4/	1,3	0,1	0,1	-2,2	0,0
Fibra Alpaca	0,4	0,0	0,0	-	-
Huevos	4,0	0,4	0,5	5,1	0,4
Leche	5,4	2,0	2,0	0,3	0,0
SECTOR AGROPECUARIO	100,0			2,4	2,4

1/ Cifras preliminares.

2/ A precios de 2007.

3/ En base a la estructura de similar periodo de 2016.

4/ Peso Neto.

5/ Variación mayor a 1000 por ciento

Fuente: Ministerio de Agricultura y Riego y Gerencia Regional de Agricultura y Riego - Tacna.

Elaboración: BCRP - Sucursal Arequipa. Departamento de Estudios Económicos.

- El mayor dinamismo de la actividad agrícola en enero se debió a la mayor producción hacia el mercado externo y agroindustria, básicamente por la mayor producción de orégano (18,6 por ciento) y vid (98,2 por ciento), contrarrestada parcialmente por menores producciones de sandía (-23,0 por ciento) y cebolla (-7,0 por ciento). Asimismo, la producción orientada al



mercado interno creció ligeramente, mejorando el resultado final, fundamentalmente por la expansión de la producción de maíz chala (22,9 por ciento), alfalfa (2,6 por ciento), pimienta (39,0 por ciento) y zapallo (137,7 por ciento) debido a mejores rendimientos; por el contrario, se registró un descenso en la producción de pera (-57,9 por ciento), ají (-80,7 por ciento), maíz choclo (-35,1 por ciento) y papa (-3,8 por ciento), entre los principales.

- En el mes de enero, la contracción de la **actividad pecuaria** se explicó principalmente por los resultados negativos en la producción de carne de ave (-2,8 por ciento) y de vacuno (-2,2 por ciento); resultado que fue atenuado parcialmente por la mayor producción de huevos (5,1 por ciento), leche (0,3 por ciento), carne de porcino (1,8 por ciento) y de ovino (0,5 por ciento).
- La presente campaña de siembras (2017/2018) reportó una expansión de 7,2 por ciento respecto al mismo período de la campaña anterior (2016/2017), traduciéndose en un total de 7 179 hectáreas instaladas. Este resultado es explicado por mayores áreas instaladas de cultivos permanentes y semipermanentes (31,8 por ciento) como el orégano, que se multiplicó 15 veces, y olivo (19,0 por ciento), entre otros. Asimismo, se registraron mayores áreas sembradas de cultivos transitorios (0,7 por ciento), como cebolla (47,2 por ciento), papa (31,0 por ciento), zapallo (76,3 por ciento) y maíz amiláceo (11,4 por ciento), entre los principales.

CUADRO N° 3
SUPERFICIE SEMBRADA 1/
(Hectáreas)

	Campaña agrícola 2/		Variación	
	2016/2017	2017/2018	Absoluta	Porcentual
Cultivos Transitorios	5 307	5 345	38	0,7
Ají	1 122	1 075	-47	-4,2
Ají paprika	93	59	-34	-36,6
Arveja grano verde	9	12	3	33,3
Camote	37	73	36	97,3
Cebolla	271	399	128	47,2
Haba grano verde	66	81	15	22,7
Maíz amarillo duro	23	15	-8	-34,8
Maíz amiláceo	446	497	51	11,4
Maíz chala	1 402	1 374	-28	-2,0
Maíz choclo	132	115	-17	-12,9
Papa	335	439	104	31,0
Sandía	307	242	-65	-21,2
Tomate	144	140	-4	-2,8
Zapallo	93	164	71	76,3
Otros	827	660	-167	-20,2
Cultivos Permanentes y Semipermanentes	1 391	1 834	443	31,8
Alfalfa	116	14	-102	-87,9
Manzana	23	10	-13	-56,5
Melón	45	39	-6	-13,3
Olivo	1 071	1 275	204	19,0
Orégano	27	405	378	1400,0
Vid	25	0	-25	-100,0
Otros	84	91	7	8,3
Total	6 698	7 179	481	7,2

1/ Cifras preliminares.

2/ De Agosto a Enero.

3/ Variación mayor a 1000 por ciento.

Fuente: Gerencia Regional de Agricultura y Riego - Tacna.

Elaboración: BCRP - Sucursal Arequipa. Departamento de Estudios Económicos.

1.2 Sector pesca

- En enero, **el sector pesca** se expandió 6,8 por ciento en el periodo interanual, explicado por el mayor desembarque de especies marinas para el consumo humano directo en su línea en fresco relacionados a mariscos (403,0 por ciento) principalmente almejas y en menor medida caracol, que contribuyó al crecimiento del sector; a pesar de la reducción de la captura en la línea de fresco (-23,3 por ciento).

CUADRO N° 4
SECTOR PESCA 1/
(Toneladas)

	Enero		
	2017	2018	Var.%
Consumo Humano Directo	575	441	-23,3
Fresco	574	440	-23,3
Congelado	0	0	-
Seco	0	0	-20,0
SECTOR PESCA 2/			6,8

1/ Cifras preliminares.

2/ A precios de 2007.

Fuente: Gerencia de la Producción - Tacna.

Elaboración: BCRP - Sucursal Arequipa. Departamento de Estudios Económicos.

1.3 Sector minería

- En el mes de enero, la **actividad minera regional** reportó una contracción de 0,2 por ciento en el periodo interanual, explicado por la menor producción de molibdeno (-16,6 por ciento) en la acumulación de Toquepala y oro (-32,1 por ciento) en la unidad Frontera Uno de Minsur; resultado que fue contrarrestado parcialmente por la mayor extracción de cobre (9,4 por ciento) y plata (12,7 por ciento). Cabe señalar que la región Tacna se posicionó en la sexta ubicación en la producción de cobre a nivel nacional, con una participación de 6,5 por ciento; en tanto que, alcanzó la tercera ubicación en la producción de molibdeno con el 13,8 por ciento.

CUADRO N° 5
SECTOR MINERÍA 1/

(Variación % real respecto a similar periodo del año anterior)

Mineral	Estructura Porcentual 2016 2/	Enero			Contribución al crecimiento 3/
		2017	2018	Var.%	
Cobre (TMF)	62,1	11 255	12 314	9,4	6,2
Oro (KFG)	6,0	385	261	-32,1	-2,9
Plata (KGF)	1,6	4 395	4 953	12,7	0,2
Molibdeno (TMF)	30,3	368	307	-16,6	-3,8
SECTOR MINERÍA 2/	100,0			-0,2	-0,2

1/ Cifras preliminares.

2/ A precios de 2007.

3/ En base a la estructura de similar periodo de 2017.

Fuente: Ministerio de Energía y Minas.

Elaboración: BCRP - Sucursal Arequipa. Departamento de Estudios Económicos.

GRÁFICO N° 1
VARIACION DE LA PRODUCCIÓN MINERA
(Variación % real respecto a similar mes del año anterior)

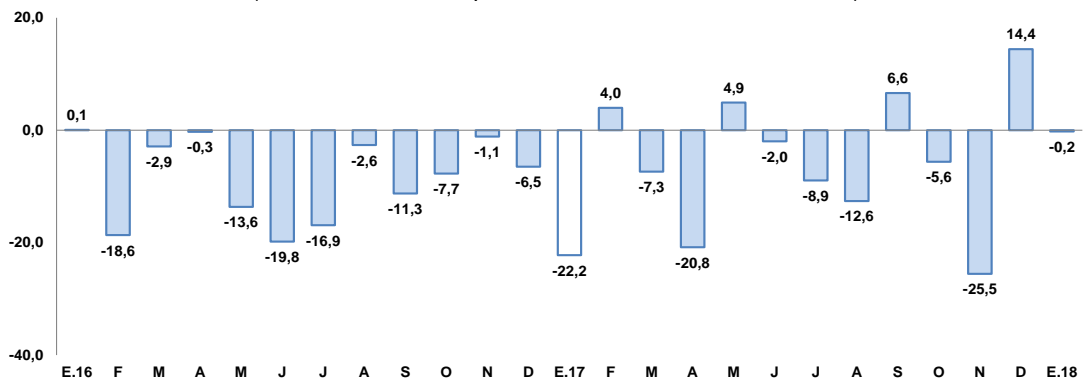

Fuente: Ministerio de Energía y Minas.

Elaboración: BCRP, Sucursal Arequipa, Departamento de Estudios Económicos

- La **cotización internacional de los principales metales**, en el periodo interanual, reportaron resultados positivos, con un incremento en los precios del zinc (27,3 por ciento), cobre (23,7 por ciento), plomo (16,2 por ciento), oro (11,7 por ciento) y plata (1,6 por ciento).

2. Otros indicadores sectoriales

2.1 Arribos a los establecimientos de hospedaje

- En diciembre, el **arribo de turistas** fue de 53 855 personas, registrando una caída de 1,9 por ciento en el periodo interanual, ante el menor arribo de turistas nacionales (8,0 por ciento); mientras que, en contraste, se registró una mayor afluencia de turistas extranjeros (12,1 por ciento). En relación a su procedencia, los turistas nacionales fueron en su gran mayoría de Lima, Arequipa, Puno, Moquegua y Cusco; en tanto que, los países de procedencia de los visitantes extranjeros, fueron principalmente Chile (90,3 por ciento) y, en menor medida, de Colombia, Bolivia. Brasil y Argentina. **El promedio de permanencia** de los turistas nacionales y extranjeros fue de 1,31 y 1,47 días, respectivamente.
- Entre enero y diciembre, el número de turistas alcanzó a 662 296 personas, situándose 4,8 por ciento por debajo de la cifra correspondiente al mismo periodo del año anterior, debido a la menor afluencia de los visitantes nacionales (-12,0 por ciento); resultado que fue contrarrestado parcialmente por la mayor llegada de turistas extranjeros (10,8 por ciento).

GRAFICO N° 2
VARIACIÓN DE ARRIBOS A ESTABLECIMIENTOS DE HOSPEDAJE
(Variación %)

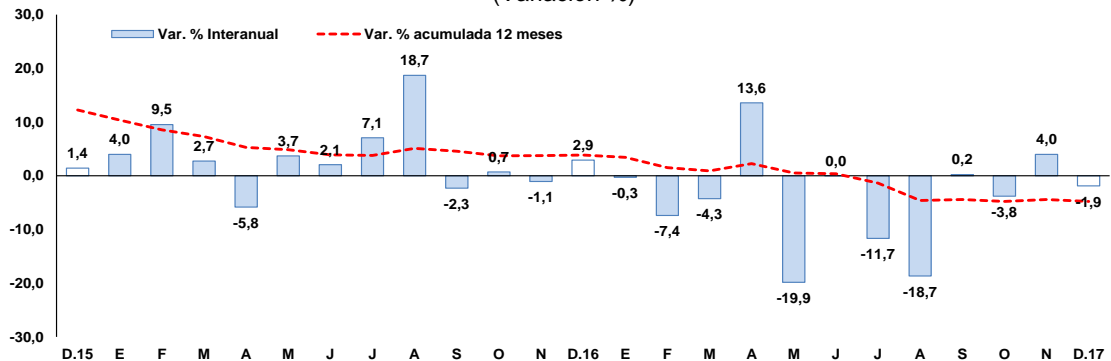

Fuente: Encuesta Mensual a Establecimientos de Hospedaje- MINCETUR.

Elaboración: BCRP, Sucursal Arequipa, Departamento de Estudios Económicos.



II. ASPECTOS LABORALES

1. Empleo

- En enero, el **empleo** en la ciudad de Tacna en empresas privadas formales con 10 y más trabajadores, registró una contracción de 4,7 por ciento en el periodo interanual; asociado a la menor demanda laboral de los sectores transporte, almacenes y comunicaciones (-7,8 por ciento), comercio (-6,6 por ciento), servicios (-4,0 por ciento) y manufactura (-3,8 por ciento). De otro lado, la rama de industria extractiva registro un crecimiento de 14,0 por ciento atenuando parcialmente el resultado final.

CUADRO N° 6
CIUDAD DE TACNA: ÍNDICE MENSUAL DE EMPLEO EN EMPRESAS PRIVADAS FORMALES DE 10 Y MÁS TRABAJADORES POR RAMA DE ACTIVIDAD ECONÓMICA 1/
 (Octubre 2010 = 100)

	Enero		
	2017	2018	Var.%
Extractiva 2/	87,9	100,1	14,0
Industria manufacturera	67,0	64,4	-3,8
Comercio	152,4	142,3	-6,6
Transporte, almacenes y comunicaciones	123,8	114,1	-7,8
Servicios 3/	86,3	82,8	-4,0
Total	96,5	92,0	-4,7

Nota: La información corresponde al primer día de cada mes.

1/ Cifras preliminares.

2/ Conformada por las subramas agricultura, pesca y minería.

3/ Conformada por las subramas servicios prestados a empresas, restaurantes y hoteles, establecimientos financieros, enseñanzas, servicios sociales y comunales; y electricidad, gas y agua.

Fuente: MTPE – Encuesta Nacional de Variación del Empleo (ENVME)

Elaboración: BCRP, Sucursal Arequipa. Departamento de Estudios Económicos.

GRÁFICO N°3
CIUDAD DE TACNA: EMPLEO FORMAL URBANO EN EMPRESAS DE 10 A MÁS TRABAJADORES
 (Variación % respecto a similar mes del año anterior)

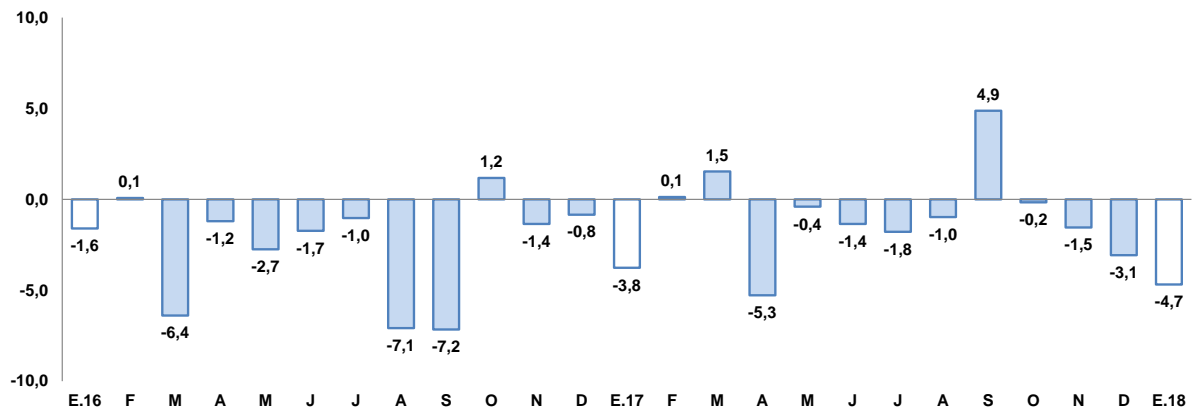

Fuente: Ministerio del Trabajo y Promoción del Empleo.

Elaboración: BCRP, Sucursal Arequipa, Departamento de Estudios Económicos.

III. SECTOR EXTERNO

1. Exportaciones

- En el mes de enero, las **exportaciones regionales** se contrajeron 48,0 por ciento en el periodo interanual, sustentado por los menores envíos productos mineros tradicionales (-94,1 por ciento) relacionados a la ausencia de envíos de cobre y oro. Por el contrario, las exportaciones de productos no tradicionales tuvieron un crecimiento de 46,7 por ciento por mayores embarques de productos pesqueros (58,0 por ciento) como pescado congelado, conservas y crustáceos y moluscos congelados, agropecuarios (36,1 por ciento) y maderas y papeles (23,3 por ciento) principalmente; atenuando el resultado final del sector.
- Los cuatro **principales países destino** de las exportaciones regionales, en enero, representaron el 75,3 por ciento del total; estando, en primer lugar, Estados Unidos de América (25,7 por ciento), seguido de Chile (24,2 por ciento), Ecuador (15,2 por ciento) y Brasil (10,2 por ciento). A **nivel de productos**, a Estados Unidos fueron enviados filetes de pescado de peces espada (63,1 por ciento), a Chile fueron enviados minerales de molibdeno y sus concentrados (32,0 por ciento), aceitunas (13,0 por ciento), entre otros; a Ecuador filetes de pescado fresco (89,8 por ciento); y a Brasil se enviaron orégano fresco y seco (54,6 por ciento) y aceitunas preparadas (36,5 por ciento), entre los principales.
- A nivel de los **principales productos exportables**, la estructura de las exportaciones registró a filetes de pescado fresco o congelado con la mayor participación (17,2 por ciento), filetes de peces espada (16,2 por ciento), y orégano fresco o seco (12,9 por ciento), entre los principales.

CUADRO N° 7
EXPORTACIONES POR GRUPO DE PRODUCTOS 1/
(Valor FOB en millones de US\$)

TIPO	Enero		
	2017	2018	Var. %
PRODUCTOS TRADICIONALES	20,0	1,2	-94,1
Pesqueros	0,0	0,0	-
Agrícolas	0,0	0,0	-
Mineros	20,0	1,2	-94,1
Petróleo y Derivados	0,0	0,0	-
PRODUCTOS NO TRADICIONALES	9,8	14,3	46,7
Agropecuario	3,2	4,4	36,1
Pesquero	5,1	8,0	58,0
Textiles	0,2	0,3	33,4
Maderas y papeles y sus derivados	0,5	0,6	23,3
Químicos	0,3	0,3	35,5
Minerales no metálicos	0,1	0,4	284,2
Sidero-Metalúrgicos	0,2	0,0	-95,5
Metal-mecánicos	0,0	0,1	90,9
Otros	0,1	0,1	-0,6
TOTAL EXPORTACIONES	29,8	15,5	-48,0

1/ Cifras preliminares.

2/ Variación mayor a 1000 por ciento.

Fuente: SUNAT.

Elaboración: BCRP - Sucursal Arequipa. Departamento de Estudios Económicos.

IV. CRÉDITO Y DEPÓSITOS

1. Crédito

- Los **créditos** en Tacna, al finalizar el mes de enero, registraron un saldo de S/ 2 299 millones, alcanzando una expansión de 18,0 por ciento respecto al mismo mes de 2017. El Banco de la Nación colocó el 3,6 por ciento del total y sus saldos se incrementaron en 29,2 por ciento, ante los mayores créditos en moneda nacional; Agrobanco participó con el 0,9 por ciento, mostrando un crecimiento en sus colocaciones de 8,8 por ciento; la Banca Múltiple canalizó el 61,5 por ciento del crédito total y registró una evolución de 15,9 por ciento; mientras que, las Instituciones No Bancarias, que participaron con el 34,0 por ciento del total, presentaron una variación positiva de 21,0 por ciento.
- En cuanto al **tipo de moneda**, los créditos en moneda nacional tuvieron una participación de 89,9 por ciento del total, registrando un crecimiento de 20,6 por ciento en el período interanual; en tanto que, los créditos otorgados en moneda extranjera, que representaron el 10,1 por ciento de las operaciones, tuvieron una contracción de 1,5 por ciento. El **coeficiente de dolarización** fue de 10,1 por ciento, lo que significó una reducción de 2,0 puntos porcentuales respecto al valor registrado en enero de 2017.

CUADRO N° 8
CREDITO DIRECTO
(Saldos en millones de soles)

	Estructura %	Enero		Var.% Nominal
	Ene-18	2017	2018	Ene-18 / Ene-17
Banco de la Nación 1/	3,6	63	82	29,2
Agrobanco 2/	0,9	19	21	8,8
Banca múltiple	61,5	1221	1415	15,9
Instituciones no bancarias	34,0	646	782	21,0
Financieras	8,1	164	186	13,1
Cajas Municipales	25,9	482	595	23,6
Cajas Rurales	0,0	0	0	-
Edpymes	0,1	0	1	171,6
Arrendamiento Financiero	0,0	0	0	-
TOTAL	100,0	1949	2299	18,0
Empresas	65,4	1266	1505	18,9
Personas	34,6	683	794	16,3
Consumo	26,7	529	613	16,0
Hipotecario	7,9	154	181	17,1
MN	89,9	1713	2066	20,6
ME	10,1	236	233	-1,5
ME (Millo.US\$)		72	72	0,6

1/ Considera sólo los créditos de consumo e hipotecario.

2/ No considera los créditos a las demás empresas del sistema financiero.

Fuente: SBS y AFP.

Elaboración: BCRP, Sucursal Arequipa, Departamento de Estudios Económicos.

- Según el **tipo de crédito**, las mayores colocaciones correspondieron a créditos a empresas, que registraron una participación de 65,4 por ciento, expandiéndose en 18,9 por ciento; en tanto que, los créditos a personas alcanzaron el 34,6 por ciento de las operaciones y crecieron en 16,3 por ciento; al interior de ellos, los créditos de consumo e hipotecarios se expandieron en 16,0 y 17,1 por ciento, respectivamente.

GRAFICO N° 4
VARIACIÓN DEL CREDITO DIRECTO
(Variación % respecto a similar mes del año anterior)

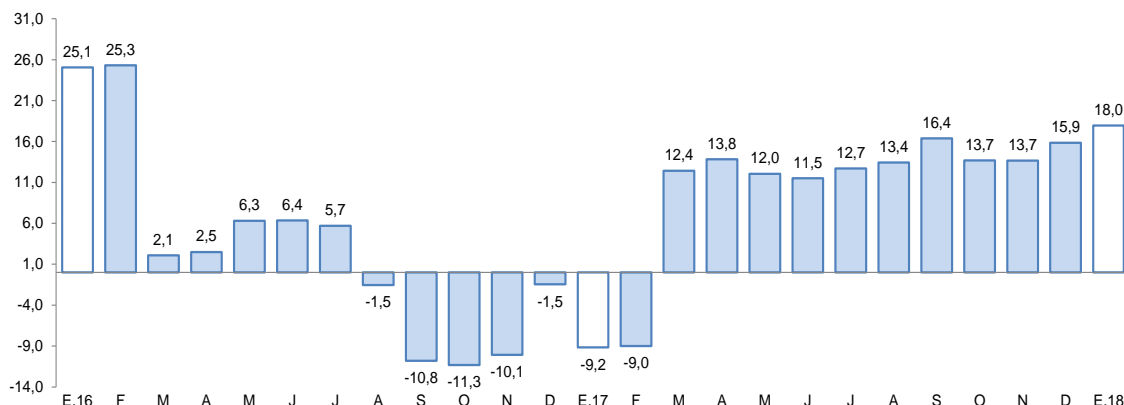

Fuente: Superintendencia de Banca, Seguros y AFP.
Elaboración: BCRP, Sucursal Arequipa, Departamento de Estudios Económicos.

- La **tasa de morosidad** registrada en diciembre de 2017 fue de 4,3 por ciento, con un descenso de 0,3 puntos porcentuales, en comparación a la registrada en igual mes del año anterior. Las tasas más elevadas correspondieron a las EDPYMES con 10,5 por ciento y Agrobanco con 9,0 por ciento. Asimismo, se registraron tasas de 4,6 por ciento en las Cajas Municipales y en las Empresas Financieras; en tanto que, la Banca Múltiple alcanzó 4,2 por ciento y el Banco de la Nación alcanzó una tasa de 1,0 por ciento en el mes de análisis.

GRAFICO N° 5
TASA DE MOROSIDAD 1/2/
(Porcentajes)

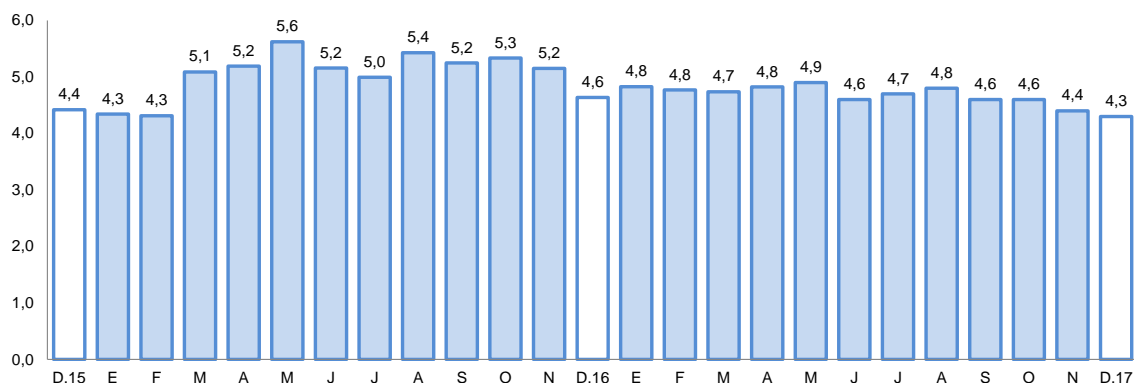

1/ Preliminar.

2/ Morosidad = (créditos vencidos + créditos en cobranza judicial) / colocaciones brutas.

Elaboración: BCRP, Sucursal Arequipa, Departamento de Estudios Económicos

2. Depósitos

- El saldo de los **depósitos**, al mes de enero, alcanzó a S/ 1 719 millones, registrando un incremento de 11,3 por ciento respecto al saldo del mismo mes del año anterior. El Banco de la Nación captó el 15,4 por ciento del total del sistema, y sus saldos tuvieron una expansión de 1,8 por ciento; la Banca Múltiple participó con el 54,4 por ciento de operaciones, mostrando un crecimiento de 11,6 por ciento; mientras que, las Instituciones No Bancarias alcanzaron una participación de 30,2 por ciento, registrando una variación positiva de 16,3 por ciento.

- Por **tipo de moneda**, los depósitos estuvieron conformados en un 74,0 por ciento por moneda nacional, cuyos saldos se incrementaron en 14,1 por ciento; mientras que, el restante 26,0 por ciento de las operaciones, se efectuaron en moneda extranjera, registrando un aumento de 4,0 por ciento respecto al comparativo. De esta manera, el **coeficiente de dolarización** en enero fue de 26,0 por ciento, lo que representó una contracción de 1,8 puntos porcentuales respecto al mismo mes de 2017.
- Por **modalidad de captación**, los mayores depósitos correspondieron a ahorros con una participación de 42,9 por ciento; seguidos por los depósitos a plazo con 36,8 por ciento y los depósitos a la vista con 20,3 por ciento. Los depósitos de ahorro, a plazo y a la vista registraron expansiones de 10,2, 16,6 y 4,8 por ciento, respectivamente.

**CUADRO N° 9
DEPÓSITOS**
(Saldos en millones de soles)

	Estructura % Ene-18	Enero		Var.% Nominal Ene-18 / Ene-17
		2017	2018	
Banco de la Nación	15,4	259	264	1,8
Banca múltiple	54,4	839	936	11,6
Instituciones no bancarias	30,2	446	519	16,3
Financieras	1,4	18	24	33,3
Cajas Municipales	28,8	428	495	15,6
Cajas Rurales	0,0	0	0	-
TOTAL	100,0	1544	1719	11,3
Vista	20,3	332	348	4,8
Ahorro	42,9	669	737	10,2
A plazo	36,8	543	633	16,6
MN	74,0	1114	1272	14,1
ME	26,0	430	447	4,0
ME (Mill. US\$)		131	139	6,2

Fuente: SBS y AFP

Elaboración: BCRP, Sucursal Arequipa, Departamento de Estudios Económicos

**GRAFICO N° 6
VARIACIÓN DE LOS DEPÓSITOS 1/**
(Variación % respecto a similar mes del año anterior)

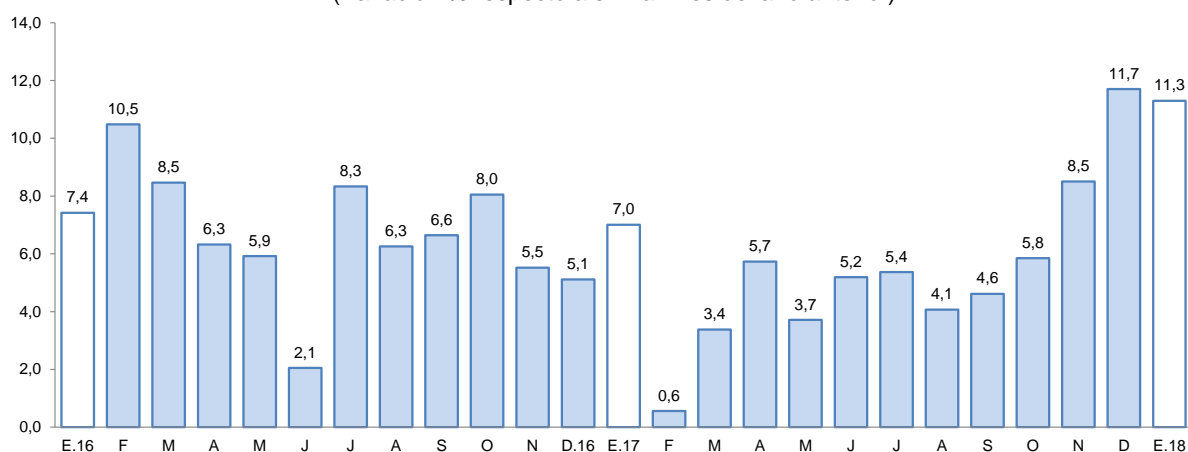

1/ Comprende Banco de la Nación, banca múltiple, cajas municipales, cajas rurales y financieras.

Fuente: Superintendencia de Banca, Seguros y AFP.

Elaboración: BCRP, Sucursal Arequipa, Departamento de Estudios Económicos.

- El ratio **colocaciones/depósitos** en Tacna en enero de 2018 fue 1,34, mayor al valor registrado en igual mes de 2017 (1,26).

V. EJECUCION DEL PRESUPUESTO DE GASTOS DEL GOBIERNO GENERAL

1. Ejecución del gasto corriente no financiero

- El **gasto corriente** en enero fue de S/ 73 millones, reportando un crecimiento de 13,6 por ciento respecto al periodo comparativo, debido a los mayores gastos en los tres niveles de gobierno, el Gobierno Nacional (10,9 por ciento), Regional (13,3 por ciento) y principalmente locales (23,4 por ciento).
- A nivel de rubros, se registraron incrementos impulsados principalmente por el Gobierno Nacional en Transferencias (33,3 por ciento) y en Bienes y Servicios (25,1 por ciento); incremento en Remuneraciones (8,2 por ciento) impulsadas por los gobiernos locales.

CUADRO N° 10
TACNA: EJECUCIÓN DEL GASTO CORRIENTE NO FINANCIERO 1/ 2
(Miles de soles)

	Enero		
	2017	2018	Var.% real
Gobierno Nacional	29	33	10,9
Gobierno Regional	26	30	13,3
Gobiernos locales	9	11	23,4
Total	64	73	13,6

1/ Información actualizada al 31 de enero de 2018.

2/ Comprende la adquisición de activos no financieros

Fuente: MEF.

Elaboración: BCRP, Sucursal Arequipa. Departamento de Estudios Económicos.

2. Ejecución del gasto de Capital

- El **gasto de capital**, al mes de enero fue de S/ 14 millones y mostró una evolución negativa de 48,2 por ciento respecto a similar mes del año anterior, ante el decremento en el gasto del Gobierno Nacional y Regional.
- El gasto de capital de los gobiernos locales se incrementó a 44,1 por ciento respecto a enero de 2017, resultado que fue atenuado por las variaciones negativas del Gobierno Nacional y Gobierno Regional de 70,8 y 43,2 por ciento, respectivamente.

CUADRO N° 11
TACNA: EJECUCION DEL GASTO DE CAPITAL 1/ 2/
(Millones de soles)

	Enero		
	2017	2018	Var.% real
Gobierno Nacional	20	6	-70,8
Gobierno Regional	3	2	-43,2
Gobiernos locales	5	7	44,1
Total	27	14	-48,2

1/ Información actualizada al 31 de enero de 2018.

2/ Comprende la adquisición de activos no financieros

Fuente: MEF.

Elaboración: BCRP, Sucursal Arequipa. Departamento de Estudios Económicos.

- La **inversión** en enero alcanzó a S/ 14,0 millones, experimentando un descenso de 48,2 por ciento respecto al mismo mes del 2017, por el menor gasto en el Gobierno Nacional (-70,8 por ciento) y Gobierno Regional (-43,2 por ciento).
- El avance de la inversión pública alcanzó a 3,0 por ciento del PIM; el Gobierno Nacional tuvo un avance de 2,8 por ciento, el Gobierno Regional de 1,0 por ciento y en los gobiernos locales se registró un avance de 6,0 por ciento.

GRÁFICO Nº 7
TACNA: VARIACIÓN DE LA INVERSIÓN PÚBLICA
(Variación % real)

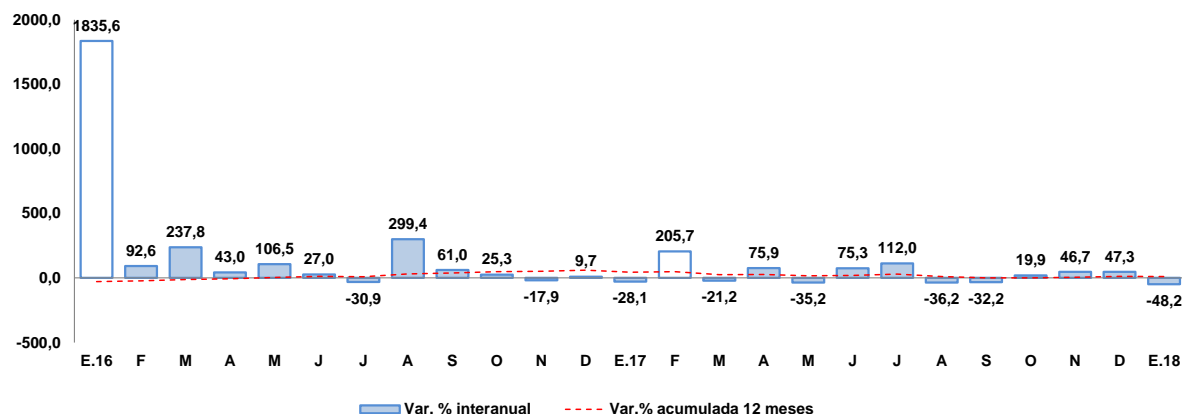

Fuente: Ministerio de Economía y Finanzas.

Elaboración: BCRP, Sucursal Arequipa, Departamento de Estudios Económicos

- Los principales proyectos que se ejecutaron en los tres niveles de gobierno en el mes fueron:

Por el Gobierno Nacional:

- Integración vial Tacna – La Paz, con S/ 5,3 millones.
- Mejoramiento de la capacidad resolutoria de la sede principal del Ministerio Público – D.J. de Tacna en el marco de la implementación del nuevo código procesal penal, con S/ 309 mil.
- Mejoramiento de los servicios policiales en el puesto de vigilancia de frontera Alto Perú – DEPSEFRO TACNA, provincia de Palca, con S/ 158 mil.
- Instalación, mejoramiento y ampliación de los servicios turísticos públicos de la estación ferrocarril Tacna – Arica, en el sector Museo Ferroviario, distrito y provincia de Tacna, con S/ 31 mil.

En el Gobierno Regional:

- Construcción y equipamiento de local para personas altamente vulnerables de ciudad nueva, distrito de Ciudad Nueva - Tacna, con S/ 465 mil.
- Mejoramiento de la carretera TA – 530: tramo Chejaya – Huanuara, distrito de Huanuara en la provincia de Candarave, con S/ 111 mil.
- Mejoramiento de la carretera TA – 109: tramo Ticaco – Candarave, provincia de Tacna, con S/ 46 mil.

- Instalación de los servicios educativos en la institución educativa inicial N°459 del AA.HH. Pampas de Viñani – Sector I Ciudad Satélite del Sur, distrito de Coronel Gregorio Albarracín Lanchipa – Tacna, con S/ 44 mil.

Por los **Gobiernos Locales:**

- Mejoramiento de la avenida municipal, entre el tramo de la calle Inca Garcilazo de la Vega – avenida Panamericana Sur, distrito de Gregorio Albarracín, provincia de Tacna, con S/ 3,0 millones.
- Ampliación y mejoramiento del servicio de agua potable y alcantarillado de los poblados rurales de Sama Grande, Poquera, Proter y Tomasir, distrito de Inclan - Tacna, con S/ 638 mil.
- Ampliación del sistema de agua potable y alcantarillado en el sector urbano, distrito de Calana - Tacna, con S/ 614 mil.
- Instalación del sistema de abastecimiento de agua potable y alcantarillado en seis centros poblados, distrito de Héroes Albarracín Chucatanani – Tarata – Tacna, con S/ 575 mil.

VI. ANEXOS



ANEXO 1

TACNA: PRODUCCIÓN AGROPECUARIA 1/
(Toneladas métricas)

PRODUCTOS	2017												2018	
	ENE	FEB	MAR	ABR	MAY	JUN	JUL	AGO	SET	OCT	NOV	DIC	ENE	
AGRICOLA														AGRICOLA
Cebolla	863	1 566	1 600	3 507	2 857	105	176	350	1 036	432	410	721	803	Cebolla
Olivo	0	0	7 879	42 869	12 727	3 279	2 500	0	0	0	0	0	0	Olivo
Orégano	290	304	234	2 598	1 028	227	242	306	338	2 282	1 557	541	344	Orégano
Sandía	2 687	5 431	2 130	1 445	296	0	0	0	520	1 550	640	3 349	2 069	Sandía
Alfalfa	20 822	20 828	21 035	20 975	21 149	20 744	20 665	20 647	20 728	21 049	20 947	22 810	21 369	Alfalfa
Ají	1 096	4 141	1 928	3 195	73	0	16	17	0	0	0	1 009	212	Ají
Maíz amiláceo	7	12	4	0	128	275	356	0	14	28	7	21	0	Maíz amiláceo
Maíz chala	10 570	11 616	15 114	10 267	12 560	10 406	10 072	10 040	12 068	11 411	0	11 676	12 993	Maíz chala
Maíz choclo	481	626	418	234	30	91	75	125	128	70	20	304	312	Maíz choclo
Papa	523	881	2 307	2 452	95	0	75	665	955	147	183	121	503	Papa
Pimiento	246	493	522	437	378	0	0	0	210	265	235	265	342	Pimiento
Tomate	693	731	1 144	764	829	452	599	675	670	688	470	539	695	Tomate
Vid	614	1 963	3 995	6	0	0	0	0	0	0	0	0	1 217	Vid
Zapallo	875	1 128	1 252	375	0	0	262	140	3 167	2 485	1 217	247	2 080	Zapallo
Otros Agrícolas														Otros Agrícolas
Frijol vainita	0	0	0	0	0	14	708	508	470	290	0	0	0	Frijol vainita
Brócoli	159	172	64	62	66	104	126	130	114	157	0	202	182	Brócoli
Col o Repollo	163	158	63	84	70	91	78	188	138	163	0	212	211	Col o Repollo
Lechuga	207	124	60	83	108	71	192	155	194	242	0	283	239	Lechuga
Pepinillo	74	107	82	105	67	54	53	54	142	0	0	362	347	Pepinillo
PECUARIO														PECUARIO
Carne de ave	1 791	1 505	1 738	1 810	1 638	1 664	1 781	1 731	1 668	1 767	1 806	1 737	1 741	Carne de ave
Carne de porcino	199	225	220	206	209	208	215	218	221	225	228	246	203	Carne de porcino
Carne de vacuno	79	73	76	76	79	79	83	79	82	84	86	93	77	Carne de vacuno
Huevo	433	432	404	399	397	400	414	441	464	471	463	463	455	Huevo
Leche	1 958	1 839	2 000	1 945	1 999	1 936	1 985	1 981	1 940	1 993	1 831	1 999	1 962	Leche
Otros Pecuarios														Otros Pecuarios
Carne de alpaca	14	13	14	14	15	16	16	16	15	15	16	18	14	Carne de alpaca
Carne de llama	9	9	10	10	11	12	12	11	11	11	11	13	9	Carne de llama
Carne de caprino	5	5	5	6	6	6	7	7	7	6	6	7	4	Carne de caprino
Carne de ovino	13	14	14	14	15	15	16	16	15	16	16	18	13	Carne de ovino

1/ Cifras Preliminares

Fuente: Ministerio de Agricultura y Gerencia Regional de Agricultura y Riego-Tacna

Elaboración: BCRP - Sucursal Arequipa. Departamento de Estudios Económicos.



ANEXO 2

**TACNA: EXTRACCIÓN DE ESPECIES HIDROBIOLÓGICAS 1/
(Toneladas métricas)**

	2017												2018	
	ENE	FEB	MAR	ABR	MAY	JUN	JUL	AGO	SET	OCT	NOV	DIC	ENE	
CHD 2/	575	333	567	303	300	465	980	152	1035	90	177	112	441	CHD 2/
1. Fresco	574	333	566	303	300	465	979	152	1035	89	176	112	440	1. Fresco
2. Congelado	0	0	0	0	0	0	0	0	0	0	0	0	0	2. Congelado
3. Seco	0	0	1	0	0	0	0	0	0	1	0	0	0	3. Seco

1/ Cifras preliminares

2/ Consumo Humano Directo

Fuente: Ministerio de la Producción -Tacna

Elaboración: BCRP - Sucursal Arequipa. Departamento de Estudios Económicos.



ANEXO 3

TACNA: PRODUCCION MINERA 1/

	2017												2018		
	ENE	FEB	MAR	ABR	MAY	JUN	JUL	AGO	SET	OCT	NOV	DIC	ENE		
MINERIA METÁLICA															MINERIA METÁLICA
Cobre (TMF)	11 255	11 332	12 204	11 369	11 468	11 901	12 114	12 609	11 970	13 683	10 933	14 198	12 314	Cobre (TMF)	
Oro (KGF)	385	257	278	239	255	240	228	250	254	214	231	339	261	Oro (KGF)	
Plata (KGF)	4 395	4 555	4 830	4 303	4 778	4 816	4 577	5 065	5 190	6 038	4 772	5 505	4 953	Plata (KGF)	
Molibdeno (TMF)	368	504	421	379	390	341	294	326	371	251	172	367	307	Molibdeno (TMF)	

1/ Cifras Preliminares

Fuente: Ministerio de Energía y Minas.

Elaboración: BCRP - Sucursal Arequipa. Departamento de Estudios Económicos.

ANEXO 4

TACNA: EXPORTACIONES POR TIPO DE PRODUCTO 1/
(Valor FOB - Millones de US\$)

TIPO	2017												2018	
	ENE	FEB	MAR	ABR	MAY	JUN	JUL	AGO	SET	OCT	NOV	DIC	ENE	
PRODUCTOS TRADICIONALES	20,0	1,2	2,1	0,0	2,6	0,0	1,2	4,7	3,5	5,2	0,9	2,7	1,2	PRODUCTOS TRADICIONALES
Agropecuario	0,0	0,0	0,0	0,0	0,0	0,0	0,0	0,0	0,0	0,0	0,0	0,0	0,0	Agropecuario
Pesquero	0,0	0,0	0,0	0,0	0,0	0,0	0,0	0,0	0,0	0,0	0,0	0,0	0,0	Pesquero
Minero	20,0	1,2	2,1	0,0	2,6	0,0	1,2	4,7	3,5	5,2	0,9	2,7	1,2	Minero
Petróleo y Derivados	0,0	0,0	0,0	0,0	0,0	0,0	0,0	0,0	0,0	0,0	0,0	0	0,0	Petroleo y Derivados
PRODUCTOS NO TRADICIONALES	9,8	10,0	10,7	11,1	6,0	9,1	8,8	10,8	10,3	11,1	13,1	13,3	14,3	PRODUCTOS NO TRADICIONALES
Agropecuario	3,2	3,5	4,1	3,0	2,6	5,4	3,8	4,8	4,0	5,1	5,4	5,6	4,4	Agropecuario
Textiles	0,2	0,6	0,6	0,7	0,6	0,6	0,4	0,6	0,6	0,5	0,6	0,6	0,3	Textiles
Pesquero	5,1	4,9	4,6	3,6	1,7	1,9	3,5	2,9	1,7	1,3	2,0	4,1	8,0	Pesquero
Maderas y papeles	0,5	0,6	0,8	0,5	0,6	0,6	0,7	0,6	0,7	0,7	0,6	0,8	0,6	Maderas y papeles
Químico	0,3	0,2	0,1	0,1	0,3	0,3	0,2	0,3	0,4	0,5	0,4	0,3	0,3	Químico
Mineral no Metálico	0,1	0,1	0,0	0,1	0,1	0,0	0,1	0,1	0,1	0,2	0,3	0,2	0,4	Mineral no Metálico
Siderúrgico	0,2	0,0	0,0	0,0	0,0	0,0	0,0	0,0	0,0	0,0	0,0	0,1	0,0	Siderurgico
Metal Mecánico	0,0	0,0	0,2	3,1	0,0	0,0	0,0	1,4	2,6	2,8	3,6	1,7	0,1	Metal Mecánico
Otros	0,1	0,1	0,1	0,1	0,1	0,2	0,1	0,1	0,2	0,1	0,1	0,1	0,1	Otros
EXPORTACIONES FOB	29,8	11,2	12,8	11,1	8,7	9,1	10,0	15,5	13,8	16,3	14,0	16,1	15,5	EXPORTACIONES FOB

1/ Cifras Preliminares

Fuente: SUNAT.

Elaboración: BCRP - Sucursal Arequipa. Departamento de Estudios Económicos.



ANEXO 5

TACNA: ESTRUCTURA DE EXPORTACIONES POR PRINCIPALES PAÍSES DE DESTINO
(Valor FOB - Millones de US\$)

País	Principales Productos	% del Total	Valor FOB Enero	Estructura % por país
Estados Unidos		25,7	3,9	100,0%
	Filetes de peces espada		2,5	63,1%
	Filetes de Pescado fresco o congelado		0,9	22,3%
	Filetes y demás carne de pescado, frescos, refrigerados.		0,5	13,7%
	Otros		0,0	1,0%
Chile		24,2	3,7	100,0%
	Minerales de molibdeno y sus concentrados		1,2	32,0%
	Aceitunas		0,5	13,0%
	Papel Higiénico		0,4	9,7%
	Otros		1,7	45,3%
Ecuador		15,2	2,3	100,0%
	Filetes y demás carne de pescado, frescos, refrigerados.		2,1	89,8%
	Orégano fresco o seco		0,1	5,6%
	Otros		0,1	4,5%
Brasil		10,2	1,5	100,0%
	Orégano fresco o seco		0,8	54,6%
	Aceitunas preparadas o conservadas, sin congelar		0,6	36,5%
	Otros		0,1	8,9%
España		4,8	0,7	100,0%
	Pulpos congelados		0,4	50,8%
	Orégano fresco o seco		0,3	35,1%
	Otros		0,1	14,1%
Japón		4,5	0,7	100,0%
	Higados, huevas y lechas secos o ahumados		0,5	72,1%
	Otros		0,2	27,9%
RP China		2,1	0,3	100,0%
	Pescado congelado Hígados, huevas y lechas		0,3	100,0%
	Otros		0,0	0,0%
Corea del Sur		2,1	0,3	100,0%
	Las demás conservas de pecasdo - Sucedáneos del caviar		0,3	95,9%
	Otros		0,0	4,1%
Otros		11,2	1,7	
TOTAL		100,0	15,2	

Fuente: SUNAT

Elaboración: BCRP - Sucursal Arequipa. Departamento de Estudios Económicos.



ANEXO 6

TACNA: ESTRUCTURA DE EXPORTACIONES POR PRINCIPALES PRODUCTOS
(Valor FOB - Millones de US\$)

Producto	% del Total	Valor FOB Enero	Estructura % por país
Filetes y demás carne de pescado, frescos, refrigerados.	17,2	2,6	100,0%
Ecuador		2,1	79,6%
Estados Unidos		0,5	20,4%
Otros		0,0	0,0%
Filetes de peces espada	16,2	2,5	100,0%
Estados Unidos		2,5	100,0%
Otros		0,0	0,0%
Orégano fresco o seco	12,9	2,0	100,0%
Brasil		0,8	43,2%
Chile		0,3	15,6%
España		0,3	13,1%
Otros		0,5	28,1%
Minerales de molibdeno y sus concentrados	7,8	1,2	100,0%
Chile		1,2	100,0%
Otros		0,0	0,0%
Filetes de Pescado fresco o congelado	5,7	0,9	100,0%
Estados Unidos		0,9	100,0%
Otros		0,0	0,0%
Aceitunas preparadas o conservadas, sin congelar	5,2	0,8	100,0%
Brasil		0,6	71,8%
Otros		0,2	28,2%
Hígados, Huevas y lechas secos o ahumados	4,3	0,6	100,0%
Japón		0,5	75,4%
Otros		0,2	24,6%
Papel Higiénico	3,2	0,5	100,0%
Chile		0,4	74,2%
Polonia		0,1	25,8%
Otros		0,0	0,0%
Otros	27,7	4,2	
TOTAL	100,0	15,2	

Fuente: SUNAT

Elaboración: BCRP - Sucursal Arequipa. Departamento de Estudios Económicos.



ANEXO 7

**TACNA: IMPORTACIONES 1/
(Valor FOB - Millones de US\$)**

	2017												2018	
	ENE	FEB	MAR	ABR	MAY	JUN	JUL	AGO	SET	OCT	NOV	DIC	ENE	
I. BIENES DE CONSUMO	16,0	16,1	18,1	16,6	17,9	22,1	16,3	21,3	18,6	19,8	24,8	16,3	16,9	I. BIENES DE CONSUMO
Bienes de Consumo no Duradero	13,6	14,2	16,3	14,9	16,3	20,0	13,9	19,5	16,2	17,6	22,2	14,3	14,1	Bienes de Consumo no Duradero
Bienes de Consumo Duradero	2,4	1,9	1,8	1,8	1,6	2,1	2,4	1,9	2,4	2,2	2,6	2,0	2,7	Bienes de Consumo Duradero
II. INSUMOS	4,7	5,3	5,6	3,7	4,6	3,9	5,8	5,4	5,3	4,9	4,8	5,2	5,4	II. INSUMOS
Combustibles, Lubricantes y Conexos	0,6	0,7	1,0	0,8	0,9	0,6	0,5	0,4	0,9	0,6	0,9	0,6	0,9	Combustibles, Lubricantes y Conexos
Materias Primas para la Agricultura	0,2	0,3	0,5	0,3	0,1	0,0	0,7	0,1	0,8	0,1	0,1	0,1	0,1	Materias Primas para la Agricultura
Materias Primas para la Industria	3,9	4,3	4,0	2,6	3,7	3,2	4,6	4,9	3,5	4,2	3,8	4,5	4,4	Materias Primas para la Industria
III. BIENES DE CAPITAL Y MATERIALES DE CONSTRUCCIÓN	14,0	29,8	28,4	22,3	25,9	31,3	38,1	46,4	27,8	20,6	30,9	33,9	19,9	III. BIENES DE CAPITAL Y MATERIALES DE CONSTRUCCIÓN
Materiales de Construcción	1,0	0,9	1,1	0,9	1,3	1,2	0,9	1,3	1,1	0,8	0,9	1,8	1,0	Materiales de Construcción
Bienes de Capital para la Agricultura	1,2	0,1	0,2	0,1	0,2	0,2	0,1	0,2	0,2	0,4	0,2	0,1	0,2	Bienes de Capital para la Agricultura
Bienes de Capital para la Industria	2,8	7,6	5,1	2,3	3,3	6,3	7,2	17,6	6,5	3,7	6,8	5,5	8,5	Bienes de Capital para la Industria
Equipos de Transporte	9,0	21,1	22,1	19,0	21,2	23,6	29,9	27,3	20,0	15,8	23,0	26,5	10,2	Equipos de Transporte
TOTAL	34,7	51,2	52,1	42,7	48,5	57,3	60,2	73,2	51,6	45,3	60,4	55,4	42,2	TOTAL

1/ Cifras preliminares

Fuente: Superintendencia Nacional de Aduanas y de Administración Tributaria

Elaboración: BCRP - Sucursal Arequipa. Departamento de Estudios Económicos.

ANEXO 8

TACNA: ESTRUCTURA DE IMPORTACIONES POR PRINCIPALES PAÍSES DE DESTINO
(Valor FOB - Millones de US\$)

País	Principales Productos	% del Total	Valor FOB Enero	Estructura % por país
Chile		35,6	15,0	100,0%
	Los demás calzados con parte superior de materia textil		1,3	9,0%
	Los demás materiales textiles de fibras acrílicas		0,9	5,9%
	Bolas y artículos similares para molinos		0,7	4,9%
	Abrigos, chaquetones y capas de fibras sintéticas o artificiales		0,7	4,6%
	Otros		11,4	75,6%
Italia		11,3	4,8	100,0%
	Máquinas para la fabricación de pastas alimenticias		4,8	99,9%
	Otros		0,0	0,1%
Reino Unido		11,1	4,7	100,0%
	Tractores de carretera para semirremolques		2,6	55,5%
	Vehículos diésel para transporte de mercancías		1,9	41,2%
	Otros		0,2	3,3%
Singapur		9,6	4,1	100,0%
	Los demás calzados con parte superior de materia textil		1,4	34,8%
	Los demás calzados con plataforma de madera		0,8	18,9%
	Otros		1,9	46,2%
Brasil		7,8	3,3	100,0%
	Los demás Vehículos automóviles para transporte		1,8	55,3%
	Demás partes destinadas a las máquinas (grúas)		0,6	16,9%
	Vehículos diesel para transporte de mercancías		0,4	10,7%
	Otros		0,6	17,0%
Zonas Francas Del Perú		7,5	3,2	100,0%
	Radiales		0,8	24,6%
	Ladrillos de construcción		0,7	23,2%
	Ropas de fibras sintéticas o artificiales		0,4	12,4%
	Otros		1,3	39,8%
Otros		17,0	7,2	
TOTAL		100,0	42,2	

Fuente: SUNAT

Elaboración: BCRP - Sucursal Arequipa. Departamento de Estudios Económicos.



ANEXO 9

TACNA: ESTRUCTURA DE IMPORTACIONES POR PRINCIPALES PRODUCTOS
(Valor FOB - Millones de US\$)

Producto	% del Total	Valor FOB Enero	Estructura % por país
Máquinas para la fabricación de pastas alimenticias	11,3	4,8	100,0%
Italia		4,8	100,0%
Otros		0,0	0,0%
Los demás calzados con parte superior de materia textil	6,8	2,9	100,0%
Singapur		1,4	49,1%
Chile		1,3	47,0%
Otros		0,1	3,9%
Tractores de carretera para semirremolques	6,4	2,7	100,0%
Reino Unido		2,6	97,3%
Países Bajos		0,1	2,7%
Otros		0,0	0,0%
Vehículos diésel para transporte de mercancías	5,4	2,3	100,0%
Reino Unido		1,9	84,6%
Brasil		0,4	15,4%
Otros		0,0	0,0%
Los demás Vehículos automóviles para transporte	5,1	2,2	100,0%
Brasil		1,8	83,6%
Otros		0,4	16,4%
Demás partes destinadas a las máquinas (grúas)	3,7	1,6	100,0%
Brasil		0,6	35,8%
Chile		0,4	28,9%
Perú		0,4	26,9%
Otros		0,1	8,5%
Los demás calzados que cubran el tobillo	3,2	1,3	100,0%
Singapur		0,7	51,6%
Chile		0,3	26,0%
Otros		0,3	22,4%
Los demás calzados con plataforma de madera	2,6	1,1	100,0%
Singapur		0,8	70,4%
Hong Kong		0,2	15,0%
China Taiwan		0,1	13,2%
Otros		0,0	1,4%
Otros	55,5	23,4	
TOTAL	100,0	42,2	

Fuente: SUNAT

Elaboración: BCRP - Sucursal Arequipa. Departamento de Estudios Económicos.



ANEXO 10

TACNA: INGRESOS RECAUDADOS POR EL GOBIERNO CENTRAL
(Millones de soles)

	2017												2018	
	ENE	FEB	MAR	ABR	MAY	JUN	JUL	AGO	SET	OCT	NOV	DIC	ENE	
I. INGRESOS TRIBUTARIOS	56	45	55	46	52	51	54	66	59	52	60	60	53	I. INGRESOS TRIBUTARIOS
1. Impuesto a los Ingresos	10	8	11	10	7	6	7	8	12	8	8	9	11	1. Impuesto a los Ingresos
- Personas Naturales	3	2	2	3	2	2	2	3	2	2	2	2	3	- Personas Naturales
- Personas Jurídicas	7	6	6	5	4	3	4	5	5	6	6	6	7	- Personas Jurídicas
- Regularizaciones	0	0	2	2	0	0	0	0	4	0	0	0	0	- Regularizaciones
2. Impuesto a la Importación	5	4	5	3	6	6	4	6	5	6	7	6	4	2. Impuesto a la Importación
3. Impuesto General a las Ventas	39	32	38	31	37	37	39	51	41	36	42	44	35	3. Impuesto General a las Ventas
- Operaciones Internas	10	7	6	7	7	7	6	8	6	7	6	9	8	- Operaciones Internas
- Operaciones Externas	29	26	32	25	30	30	33	43	34	29	36	35	28	- Operaciones Externas
4. Impuesto Selectivo al Consumo	0	0	0	0	1	0	0	0	0	0	0	0	0	4. Impuesto Selectivo al Consumo
5. Otros Ingresos Tributarios	2	1	2	1	2	2	4	2	2	1	2	2	2	5. Otros Ingresos Tributarios
II. INGR. NO TRIBUTARIOS	0	0	0	0	0	0	0	0	0	0	0	0	0	II. INGR. NO TRIBUTARIOS
INGRESOS CORRIENTES (I+II)	56	46	56	46	52	51	54	66	59	53	60	61	53	INGRESOS CORRIENTES (I+II)

Fuente: SUNAT

Elaboración: BCRP, Sucursal Arequipa. Departamento de Estudios Económicos.



ANEXO 11

**TACNA: EJECUCIÓN DE GASTOS DEL GOBIERNO NACIONAL 3/
(Millones de soles)**

	2017												2018	
	ENE	FEB	MAR	ABR	MAY	JUN	JUL	AGO	SET	OCT	NOV	DIC	ENE	
GASTOS NO FINANCIEROS	49	57	89	51	58	76	102	71	75	74	71	100	38	GASTOS NO FINANCIEROS
A. GASTOS CORRIENTES	29	35	41	34	36	53	56	49	36	52	44	50	33	A. GASTOS CORRIENTES
1. Remuneraciones	22	22	22	21	21	21	23	19	20	20	20	23	22	1. Remuneraciones
2. Bienes y servicios	4	6	10	7	9	23	27	24	13	26	19	18	5	2. Bienes y servicios
3. Transferencias 1/	3	8	9	6	6	9	7	5	4	6	5	9	5	3. Transferencias 1/
B. GASTOS DE CAPITAL	20	22	48	17	22	24	46	22	39	22	28	50	6	B. GASTOS DE CAPITAL
1. Formación bruta de capital	20	22	42	17	22	24	46	22	39	20	28	50	6	1. Formación bruta de capital
2. Otros gastos de capital 2/	0	0	7	0	0	0	0	0	0	1	0	0	0	2. Otros gastos de capital 2/

1/ Incluye el pago de pensiones, donaciones, transferencias y otros gastos corrientes.

2/ Incluye donaciones y transferencias.

3/ Información actualizada al 31 de enero de 2018.

Fuente: MEF

Elaboración: BCRP, Sucursal Arequipa. Departamento de Estudios Económicos.

ANEXO 12

TACNA: EJECUCIÓN DE GASTOS DEL GOBIERNO REGIONAL /3
(Millones de soles)

	2017												2018	
	ENE	FEB	MAR	ABR	MAY	JUN	JUL	AGO	SET	OCT	NOV	DIC	ENE	
GASTOS NO FINANCIEROS	29	31	35	34	32	44	39	38	41	40	47	141	31	GASTOS NO FINANCIEROS
A. GASTOS CORRIENTES	26	24	28	28	28	35	32	32	34	33	37	70	30	A. GASTOS CORRIENTES
1. Remuneraciones	20	18	19	19	19	20	22	20	22	20	21	34	23	1. Remuneraciones
2. Bienes y servicios	2	3	5	6	5	6	6	8	8	9	13	28	2	2. Bienes y servicios
3. Transferencias 1/	4	3	4	3	4	9	4	4	4	4	3	8	4	3. Transferencias 1/
B. GASTOS DE CAPITAL	3	7	7	6	4	10	7	6	7	7	10	71	2	B. GASTOS DE CAPITAL
1. Formación bruta de capital	3	7	7	6	4	10	7	6	7	7	10	71	2	1. Formación bruta de capital
2. Otros gastos de capital 2/	0	0	0	0	0	0	0	0	0	0	0	0	0	2. Otros gastos de capital 2/

1/ Incluye el pago de pensiones, donaciones, transferencias y otros gastos corrientes.

2/ Incluye donaciones y transferencias.

3/ Información actualizada al 31 de enero de 2018.

Fuente: MEF

Elaboración: BCRP, Sucursal Arequipa. Departamento de Estudios Económicos.



ANEXO 13

TACNA: EJECUCIÓN DE GASTOS DE LOS GOBIERNOS LOCALES /3
(Millones de soles)

	2017												2018	
	ENE	FEB	MAR	ABR	MAY	JUN	JUL	AGO	SET	OCT	NOV	DIC	ENE	
GASTOS NO FINANCIEROS	13	27	44	37	22	32	33	45	28	31	41	66	18	GASTOS NO FINANCIEROS
A. GASTOS CORRIENTES	9	15	17	16	14	17	16	18	16	15	17	30	11	A. GASTOS CORRIENTES
1. Remuneraciones	5	6	6	5	5	6	6	5	5	4	6	8	6	1. Remuneraciones
2. Bienes y servicios	4	8	11	9	8	10	9	12	11	9	10	21	5	2. Bienes y servicios
3. Transferencias 1/	0	0	1	2	1	1	0	1	1	1	1	1	0	3. Transferencias 1/
B. GASTOS DE CAPITAL	5	12	27	21	8	15	18	27	12	16	24	36	7	B. GASTOS DE CAPITAL
1. Formación bruta de capital	5	12	27	21	8	15	18	27	12	16	24	36	7	1. Formación bruta de capital
2. Otros gastos de capital 2/	0	0	0	0	0	0	0	0	0	0	0	0	0	2. Otros gastos de capital 2/

1/ Incluye el pago de pensiones, donaciones, transferencias y otros gastos corrientes.

2/ Incluye donaciones y transferencias.

3/ Información actualizada al 31 de enero de 2018.

Fuente: MEF

Elaboración: BCRP, Sucursal Arequipa. Departamento de Estudios Económicos.

ANEXO 14

TACNA: CRÉDITOS
(Saldo en millones de soles)

ENTIDADES FINANCIERAS	2017												2018	
	ENE	FEB	MAR	ABR	MAY	JUN	JUL	AGO	SET	OCT	NOV	DIC	ENE	
I. BANCO DE LA NACION	63	64	64	65	66	67	68	74	76	77	78	80	82	I. BANCO DE LA NACION
II. AGROBANCO	19	19	19	19	19	18	18	18	18	22	21	21	21	II. AGROBANCO
III. BANCA MULTIPLE	1221	1207	1238	1260	1279	1289	1289	1291	1375	1320	1354	1395	1415	III. BANCA MULTIPLE
IV. INST. NO BANCARIAS	646	658	667	676	684	694	704	715	733	748	763	780	782	IV. INST. NO BANCARIAS
Empresas Financieras	164	166	169	171	173	174	177	178	179	180	184	186	186	Empresas Financieras
Cajas Municipales	482	492	498	504	510	519	526	536	553	567	578	592	595	Cajas Municipales
Edpymes	0	0	0	1	1	1	1	1	1	1	1	1	1	Edpymes
TOTAL (I+II+III+IV)	1949	1948	1988	2020	2048	2068	2078	2098	2202	2167	2217	2276	2299	TOTAL (I+II+III)
En M/N	1713	1725	1773	1807	1822	1842	1855	1871	1972	1941	1993	2039	2066	En M/N
En M/E	236	223	215	213	226	225	223	227	230	226	224	237	233	En M/E

Fuente: SBS y AFP

Elaboración: BCRP, Sucursal Arequipa. Departamento de Estudios Económicos.



ANEXO 15

TACNA: DEPÓSITOS
(Saldo en millones de soles)

ENTIDADES	2017												2018	
	ENE	FEB	MAR	ABR	MAY	JUN	JUL	AGO	SET	OCT	NOV	DIC	ENE	
I. BANCO DE LA NACION	259	252	251	250	253	258	255	255	254	253	256	262	264	I. BANCO DE LA NACION
II. BANCA MULTIPLE	839	820	889	877	839	841	877	870	866	895	908	969	936	II. BANCA MULTIPLE
III. INST. NO BANCARIAS	446	448	456	470	472	480	490	492	504	496	505	515	519	III. INST. NO BANCARIAS
Empresas Financieras	18	18	18	19	19	19	20	19	20	20	21	21	24	Empresas Financieras
Cajas Municipales	428	430	438	452	453	461	470	472	485	476	484	494	495	Cajas Municipales
TOTAL (I+II+III)	1544	1520	1596	1598	1564	1578	1622	1616	1624	1645	1669	1746	1719	TOTAL (I+II+III)
En M/N	1114	1090	1128	1126	1118	1130	1161	1167	1186	1201	1222	1283	1272	En M/N
En M/E	430	429	468	471	446	448	460	449	438	444	447	463	447	En M/E

Fuente: SBS y AFP

Elaboración: BCRP, Sucursal Arequipa. Departamento de Estudios Económicos.

ANEXO 16

**TACNA: TASA DE MOROSIDAD 1/
(En Porcentajes)**

ENTIDADES	2016	2017												ENTIDADES FINANCIERAS
	DIC	ENE	FEB	MAR	ABR	MAY	JUN	JUL	AGO	SET	OCT	NOV	DIC	
I. BANCO DE LA NACIÓN	1,0	1,0	1,0	1,0	1,0	1,0	1,0	1,0	1,1	1,0	1,0	1,0	1,0	I. BANCO DE LA NACIÓN
II. AGROBANCO	7,8	5,3	5,1	4,8	4,5	4,5	1,6	3,0	7,1	9,8	10,2	10,5	9,0	II. AGROBANCO
III. BANCA MULTIPLE	4,6	4,7	4,7	4,7	4,8	4,8	4,5	4,6	4,6	4,5	4,3	4,3	4,2	III. BANCA MULTIPLE
IV. INSTIT. NO BANCARIAS														IV. INSTIT. NO BANCARIAS
Empresas Financieras	4,2	4,7	4,6	4,4	4,6	4,8	4,8	4,7	4,7	4,4	4,5	4,5	4,6	Empresas Financieras
Cajas Municipales	5,3	5,7	5,6	5,5	5,5	5,5	5,5	5,5	5,6	5,4	5,5	4,9	4,6	Cajas Municipales
Edpymes	11,5	18,4	16,2	21,5	21,6	21,3	17,7	8,1	9,1	10,6	9,9	11,1	10,5	Edpymes
TOTAL	4,6	4,8	4,8	4,7	4,8	4,9	4,6	4,7	4,8	4,6	4,6	4,4	4,3	TOTAL

1/ Cifras Preliminares

Fuente: SBS y AFP

Elaboración: BCRP, Sucursal Arequipa. Departamento de Estudios Económicos.

