

**BANCO CENTRAL DE RESERVA DEL PERU**

**SUCURSAL AREQUIPA**



**AREQUIPA: Síntesis de Actividad Económica**

**Setiembre 2018<sup>1</sup>**

**Departamento de Estudios Económicos**

---

<sup>1</sup> En el presente informe participaron Lizzie Jugo, Nilda Cabrera, Alberto Carrasco y Angel Frisancho.

## ÍNDICE

	<i>Página</i>
<b>RESUMEN EJECUTIVO .....</b>	<b>3</b>
<b>I. ACTIVIDAD PRODUCTIVA.....</b>	<b>5</b>
1. Actividad primaria .....	5
1.1 Sector agropecuario .....	5
1.2 Sector pesca.....	7
1.3 Sector minería .....	8
2. Otros indicadores sectoriales .....	9
2.1 Sector manufactura.....	9
2.2 Sector construcción .....	10
2.3 Arribos a los establecimientos de hospedaje.....	11
<b>II. SECTOR EXTERNO .....</b>	<b>12</b>
1. Exportaciones .....	12
<b>III. CRÉDITO Y DEPÓSITOS .....</b>	<b>13</b>
1. Crédito .....	13
2. Depósitos.....	14
<b>IV. EJECUCION DEL PRESUPUESTO DE GASTOS DEL GOBIERNO GENERAL .....</b>	<b>16</b>
1. Ejecución del gasto corriente no financiero.....	16
2. Ejecución del gasto de Capital .....	16
<b>V. ANEXOS.....</b>	<b>19</b>

## RESUMEN EJECUTIVO

---

### Principales hechos de importancia

- En setiembre, los sectores primarios, reportaron resultados disímiles. Por un lado, el sector **agropecuario** creció 4,9 por ciento; mientras que por otro lado, el sector **minero** y **pesca** decrecieron 0,2 por ciento y 11,1 por ciento, respectivamente.
- Los otros **indicadores económicos**, reportaron resultados mixtos. En particular, crecieron los **créditos** (4,1 por ciento) y **depósitos** (14,5 por ciento); mientras que, se contrajeron la **inversión pública** (-19,1 por ciento), el sector **construcción** (-0,2 por ciento), las **exportaciones** (-5,6 por ciento) y el **sector fabril** (-10,0 por ciento).

### Actividad primaria

- El **sector agropecuario** se expandió 4,9 por ciento, ante la mayor producción del subsector agrícola (4,8 por ciento) y pecuario (5,1 por ciento). En lo que va del presente año, el sector creció 5,8 por ciento, sustentado por mayores áreas cosechadas de productos agrícolas (5,5 por ciento), principalmente de cultivos de exportación y agroindustriales; así como por la mayor producción del subsector pecuario (6,2 por ciento).
- El **sector pesquero** registró una contracción de 11,1 por ciento, debido a la menor captura de especies marinas destinadas al consumo humano directo (-11,1 por ciento) tanto en su línea de fresco (-11,1 por ciento) como de congelado (-11,2 por ciento). Entre enero y setiembre, el sector pesquero se contrajo 2,7 por ciento.
- El **sector minero** decreció 0,2 por ciento en el período interanual, explicado por menores volúmenes de producción de plata (-7,0 por ciento), plomo (-16,7 por ciento) y zinc (-5,9 por ciento); en contraste, se registraron mayores volúmenes de producción de oro (1,6 por ciento) y molibdeno (0,6 por ciento). Entre enero y setiembre, la actividad minera registró un ligero crecimiento de 0,7 por ciento, ante la mayor producción de oro (22,2 por ciento), plata (26,0 por ciento), zinc (38,6 por ciento) y plomo (23,9 por ciento).

### Otros indicadores de actividad económica

- El **sector manufactura** se contrajo en 10,0 por ciento en el período interanual, debido a la menor actividad registrada en el subsector fabril no primario (-11,5 por ciento); resultado que fue contrarrestado parcialmente por la mayor actividad registrada en el subsector primario (0,9 por ciento). Entre enero y setiembre, el sector registró una caída de 2,3 por ciento, determinada por la menor producción tanto de la manufactura primaria (-5,2 por ciento) como no primaria (-1,8 por ciento).
- Los **despachos de cemento**, orientados al mercado nacional, decrecieron 0,2 por ciento en el período interanual, alcanzando una producción de 209 931 toneladas métricas. En lo que va del año, los despachos se incrementaron en 4,3 por ciento, en comparación a los despachos efectuados en igual período del año anterior.
- El **arribo de turistas** registró un crecimiento de 9,4 por ciento en el período interanual, explicado por la mayor afluencia de turistas extranjeros (45,6 por ciento); por el contrario, se registró un menor número de turistas nacionales (-1,0 por ciento). Entre enero y setiembre, el número de turistas creció en 39,9 por ciento en relación al mismo período del año anterior.

- Las **exportaciones** regionales decrecieron 5,6 por ciento en el periodo interanual, ante los menores embarques de productos tradicionales (-4,6 por ciento) como de productos no tradicionales (-15,4 por ciento). Entre enero y setiembre, las exportaciones se expandieron 20,2 por ciento, ante los mayores envíos tanto de productos tradicionales (21,0 por ciento) como no tradicionales (13,2 por ciento).
- Los **créditos**, registraron una expansión de 4,1 por ciento respecto a similar mes del año anterior, ante las mayores colocaciones de la Banca Múltiple y las Cajas Municipales, en moneda nacional. En tanto que, los **depósitos** alcanzaron un crecimiento de 14,5 por ciento, principalmente por las mayores captaciones de la Banca Múltiple y las Cajas Municipales en moneda nacional. La **morosidad** en el mes de agosto fue de 4,5 por ciento.
- La **inversión pública**, en setiembre, alcanzó S/ 152,0 millones, registrando una evolución negativa real de 19,1 por ciento en el periodo interanual, asociado a los menores montos de inversión de los Gobiernos nacional y regional; resultado que fue contrarrestado parcialmente por las mayores inversiones de los Gobiernos locales. Entre enero y setiembre, la inversión pública acumuló S/ 986 millones, lo que significa una caída de 7,9 por ciento.

**CUADRO N° 1**  
**OTROS INDICADORES DE ACTIVIDAD ECONÓMICA**  
 (Variación % respecto a similar mes del año anterior)

	Abr.18	May.18	Jun.18	Jul.18	Ago.18	Sep.18
Producción industrial 1/	↓ -2,7	↑ 9,9	↑ 6,9	↑ 5,8	↓ 2,3	-10,0
Despachos de cemento	↑ 7,1	↑ 7,1	↑ 4,5	↑ 10,1	↓ 2,4	-0,2
Arribos a establecimientos de hospedaje	↑ 35,0	↑ 54,1	↑ 60,6	↑ 24,2	↑ 37,6	9,4
Exportaciones	↑ 18,9	↑ 37,3	↑ 21,8	↑ 15,5	↓ 9,5	-5,6
Crédito total 2/	↑ 7,1	↑ 7,2	↑ 7,5	↑ 6,6	↑ 5,6	4,1
Depósitos 2/	↑ 10,5	↑ 11,4	↑ 8,4	↑ 11,4	↑ 11,4	14,5
Inversión Pública 1/	↑ 87,3	↓ -55,6	↓ -18,7	↓ -10,5	↑ 24,2	19,1

1/ En términos reales

2/ En términos nominales

Fuente: BCRP – Sucursal Arequipa, SBS, SUNAT y MEF.

## I. ACTIVIDAD PRODUCTIVA

### 1. Actividad primaria

#### 1.1 Sector agropecuario

- En setiembre, el sector agropecuario registró un crecimiento de 4,9 por ciento en términos interanuales, ante la mayor producción del subsector agrícola (4,8 por ciento), asociada a mayores áreas cosechadas de productos orientados hacia el mercado externo y agroindustria (54,3 por ciento), en contraste con la menor producción dirigida hacia el mercado interno (-1,0 por ciento); por su parte, el subsector pecuario registró un crecimiento de 5,1 por ciento. En el periodo acumulado, el sector se expandió 5,8 por ciento, ante el resultado favorable del subsector agrícola (5,5 por ciento), especialmente de cultivos destinados al mercado externo y agroindustria (61,4 por ciento); y por el incremento de la producción del subsector pecuario (6,2 por ciento).

**CUADRO N° 2**  
**SECTOR AGROPECUARIO 1/**  
(Miles de toneladas)

Subsectores	Estructura Porcentual 2016 2/	Setiembre			Enero - Setiembre				
		2017	2018	Var.%	Contribución al crecimiento 3/		2017	2018	Var.%
<b>SECTOR AGRICOLA</b>	<b>60,2</b>			<b>4,8</b>	<b>3,0</b>			<b>5,5</b>	<b>3,3</b>
<b>Orientada al mercado externo y agroindustria 2/</b>	<b>8,5</b>			<b>54,3</b>	<b>5,7</b>			<b>61,4</b>	<b>9,0</b>
Alcachofa	1,6	3,9	7,5	93,9	2,4	36,9	51,7	40,0	1,2
Ají Paprika	1,2	0,8	0,7	-15,0	-0,3	5,3	7,0	33,1	0,6
Olivo	1,9	0,0	0,0	-	-	3,0	32,7	998,7	3,4
Orégano	1,2	0,4	0,4	-4,0	0,0	3,8	3,3	-12,2	-0,1
Palta	0,6	0,0	0,0	17,8	0,0	15,9	17,0	7,1	0,1
Quinua	0,3	0,3	0,4	67,3	0,1	2,1	1,3	-40,7	-0,1
Vid	1,5	0,6	2,7	353,2	1,4	16,3	20,4	24,9	0,3
<b>Orientada al mercado interno 2/</b>	<b>51,7</b>			<b>-1,0</b>	<b>-0,9</b>			<b>-4,2</b>	<b>-3,6</b>
Ajo	2,5	7,1	6,1	-14,7	-0,5	27,8	19,6	-29,5	-0,5
Alfalfa	14,1	212,9	201,7	-5,3	-0,6	1925,5	1880,6	-2,3	-0,3
Arroz	8,5	0,0	0,0	-	-	281,4	276,6	-1,7	-0,2
Aveja grano verde	0,4	1,1	1,2	16,3	0,1	9,9	9,5	-4,9	0,0
Cebolla	10,3	73,9	63,7	-13,8	-2,6	337,9	305,7	-9,5	-1,0
Frijol grano seco	0,5	1,3	3,8	182,9	2,3	3,6	6,5	79,9	0,3
Maíz chala	2,5	66,7	61,0	-8,5	-0,2	650,2	622,1	-4,3	-0,1
Maíz choclo	0,9	14,3	14,1	-1,5	-0,1	22,2	21,6	-2,8	0,0
Maíz amiláceo	0,4	0,0	0,0	-20,3	0,0	6,2	6,9	11,8	0,0
Papa	6,5	50,3	58,1	15,4	1,6	194,7	181,0	-7,0	-0,3
Tomate	1,2	3,9	2,9	-26,0	-0,3	29,9	28,6	-4,3	0,0
Trigo	0,4	0,3	0,2	-50,3	-0,1	0,5	0,3	-39,0	0,0
Zanahoria	0,8	4,6	5,0	8,0	0,1	49,2	54,3	10,4	0,1
Zapallo	1,0	1,0	0,2	-75,0	-0,1	29,5	33,6	14,0	0,1
<b>SECTOR PECUARIO</b>	<b>39,8</b>			<b>5,1</b>	<b>1,9</b>			<b>6,2</b>	<b>2,5</b>
Carne de ave 4/	22,7	13,2	13,5	2,4	0,5	114,5	122,9	7,4	1,7
Carne de ovino 4/	0,4	0,1	0,1	2,0	0,0	1,5	1,6	3,1	0,0
Carne de porcino 4/	1,7	0,9	1,0	2,4	0,0	8,5	8,4	-1,8	0,0
Carne de vacuno 4/	1,0	0,4	0,4	-0,1	0,0	4,1	4,0	-2,0	0,0
Fibra Alpaca	0,2	0,0	0,0	-	-	0,2	0,1	-8,5	0,0
Huevos	1,6	0,8	1,5	80,5	1,0	8,1	11,9	48,1	0,6
Leche	12,0	29,1	30,2	3,6	0,4	265,0	268,9	1,5	0,2
<b>SECTOR AGROPECUARIO</b>	<b>100,0</b>			<b>4,9</b>	<b>4,9</b>			<b>5,8</b>	<b>5,8</b>

1/ Cifras preliminares.

2/ Estimado a precios de 2007.

3/ En base a la estructura de similar periodo de 2016.

4/ Peso Neto.

Fuente: Ministerio de Agricultura y Riego y Gerencia Regional de Agricultura y Riego - Arequipa.

Elaboración: BCRP - Sucursal Arequipa. Departamento de Estudios Económicos.

- En setiembre, el resultado positivo de la actividad agrícola se explicó por la mayor producción dirigida al mercado externo, debido a mayores áreas cosechadas de vid (353,2 por ciento), alcachofa (93,9 por ciento), quinua (67,3 por ciento), entre los principales. En cuanto a los cultivos orientados al mercado interno, su resultado negativo se debió básicamente por menores áreas cosechadas de cebolla (-13,8 por ciento), alfalfa (-5,3 por ciento), ajo (-14,7



por ciento), tomate (-26,0 por ciento) y maíz chala (-8,5 por ciento). Entre enero y setiembre, el crecimiento del subsector agrícola se debió a mayores volúmenes orientados al mercado externo, especialmente por mayores áreas cosechadas de olivo (998,7 por ciento) y, en menor medida, por alcachofa (40,0 por ciento), ají pprika (33,1 por ciento), vid (24,9 por ciento) y palta (7,1 por ciento), productos de mayores rendimientos. En contraste, disminuy la produccin de cultivos orientados al mercado interno, bsicamente por una menor superficie cosechada de cultivos como cebolla (-9,5 por ciento), ajo (-29,5 por ciento), papa (-7,0 por ciento), alfalfa (-2,3 por ciento) y arroz (-1,7 por ciento).

- El **subsector pecuario** registr una expansin de 5,1 por ciento en trminos interanuales, bsicamente por la mayor produccin avcola tanto de carne (2,4 por ciento) como de huevos (80,5 por ciento) y, en menor medida, por la mayor produccin de carne de ovino (2,0 por ciento), porcina (2,4 por ciento) y leche (3,6 por ciento). Por el contrario, se report una cada marginal en la produccin de carne de vacuno (-0,1 por ciento) y nula produccin de fibra de alpaca. Entre enero y setiembre, el resultado del sector no fue distinto, reportando un crecimiento de 6,2 por ciento, ante la mayor produccin avcola, tanto de carne (7,4 por ciento) como de huevos (48,1 por ciento); adems de la mayor produccin de carne de ovino (3,1 por ciento) y de leche (1,5 por ciento), debido a la mayor disponibilidad de unidades para el ordeo, principalmente.
- En cuanto al avance de las reas sembradas de la presente **campaa (2018/2019)**, que inici en agosto, se instalaron 11 112 hectreas, lo que signific una contraccin de 4,9 por ciento en relacin con la campaa anterior (2017/2018). La contraccin de las reas sembradas de cultivos permanentes y semipermanentes (-6,5 por ciento) se explic bsicamente por menores sembros de caa de azcar (-97,1 por ciento) y alcachofa (-16,5 por ciento), entre otros. Asimismo, se reportaron menores reas sembradas de cultivos transitorios (-4,7 por ciento), bsicamente de papa (-17,6 por ciento), cebolla (-12,5 por ciento), sanda (-11,2 por ciento).

**CUADRO N 3**  
**SUPERFICIE SEMBRADA 1/**  
(En hectreas)

	Campaa agrcola 2/		Variacin	
	2017/2018	2018/2019	Absoluta	Porcentual
<b>Cultivos Transitorios</b>	<b>10 167</b>	<b>9 689</b>	<b>- 478</b>	<b>-4,7</b>
Ajo	183	272	89	48,6
Arroz	205	200	-5	-2,4
Arveja grano verde	402	340	-62	-15,4
Cebolla	1 530	1 339	-191	-12,5
Frijol grano seco	63	58	-5	-7,9
Haba grano verde	397	319	-78	-19,6
Sanda	1 375	1 221	-154	-11,2
Maiz chala	2 440	2 384	-56	-2,3
Maiz choclo	42	6	-36	-85,7
Papa	1 107	912	-195	-17,6
Quinua	176	579	403	229,0
Tomate	140	127	-13	-9,3
Zanahoria	381	360	-21	-5,5
Zapallo	438	390	-48	-11,0
Otros	1 288	1 182	-106	-8,2
<b>Cultivos Permanentes y Semipermanentes</b>	<b>1 522</b>	<b>1 423</b>	<b>-99</b>	<b>-6,5</b>
Alcachofa	503	420	-83	-16,5
Alfalfa	815	863	48	5,9
Caa de azcar	35	1	-34	-97,1
Olivo	0	0	0	-
Palta	18	19	1	5,6
Vid	0	94	94	-
Otros	151	26	-125	-82,8
<b>Total</b>	<b>11 689</b>	<b>11 112</b>	<b>- 577</b>	<b>-4,9</b>

1/ Cifras preliminares.

2/ De Agosto a Setiembre.

Fuente: Gerencia Regional de Agricultura y Riego - Arequipa.  
Elaboración: BCRP - Sucursal Arequipa. Departamento de Estudios Económicos.

## 1.2 Sector pesca

- En setiembre, la **actividad pesquera** registró una contracción de 11,1 por ciento, debido a la menor captura de especies marinas destinadas al consumo humano directo (-11,1 por ciento) tanto en su línea de fresco (-11,1 por ciento) como de congelado (-11,2 por ciento). Asimismo, no se registró extracción de anchoveta para el consumo industrial.
- En lo que va del presente año, la actividad pesquera viene reportando una caída de 2,7 por ciento, explicada por la menor extracción de recursos hidrobiológicos dirigido al consumo humano directo (-33,0 por ciento) tanto en su línea de fresco (-33,7 por ciento) como de congelado (-29,2 por ciento). En contraste, se registró un mayor desembarque de anchoveta para el consumo humano indirecto (10,2 por ciento) para la elaboración de harina y aceite de pescado, que atenuó parcialmente el resultado final del sector.

**CUADRO N° 4**  
**SECTOR PESCA 1/**  
(En toneladas)

	Setiembre			Enero - Setiembre		
	2017	2018	Var.%	2017	2018	Var.%
<b>Consumo Humano Directo</b>	<b>1 152</b>	<b>1 024</b>	<b>-11,1</b>	<b>14 461</b>	<b>9 692</b>	<b>-33,0</b>
Fresco	978	869	-11,1	12 248	8 126	-33,7
Congelado	174	155	-11,2	2 213	1567	-29,2
<b>Consumo Humano Indirecto</b>	<b>0</b>	<b>0</b>	<b>-</b>	<b>63 771</b>	<b>70 307</b>	<b>10,2</b>
<b>SECTOR PESCA 2/</b>			<b>-11,1</b>			<b>-2,7</b>

1/ Cifras preliminares.

2/ Estimado a precios de 2007.

Fuente: Gerencia de la Producción - Arequipa.

Elaboración: BCRP - Sucursal Arequipa. Departamento de Estudios Económicos.

- En setiembre, el **precio promedio de la harina de pescado** fue equivalente a US\$ 1 475 por tonelada, registrando un incremento de 7,3 por ciento en el periodo interanual; mientras que en el periodo mensual no registró variación.

**GRÁFICO N° 1**  
**COTIZACIÓN INTERNACIONAL DE HARINA DE PESCADO**  
(Hamburgo - US\$/TM)

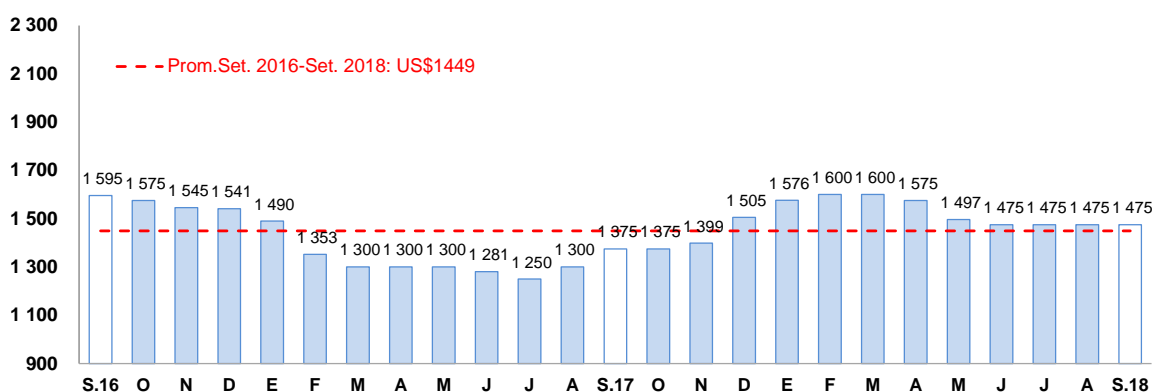

Fuente: Reuters y Bloomberg.

Elaboración: BCRP – Sucursal Arequipa. Departamento de Estudios Económicos.

### 1.3 Sector minería

- En setiembre, la **actividad minera** decreció ligeramente 0,2 por ciento en el período interanual, explicado por menores volúmenes de producción de plata (-7,0 por ciento) en los procesos de lixiviación en la unidad de Orcopampa y flotación en la unidad de Tambomayo de la minera Buenaventura S.A.A; plomo (-16,7 por ciento) y zinc (-5,9 por ciento) en los procesos de flotación en la unidad El Santo de la minera Brexia Goldplata Peru S.A.A. En contraste, se registraron mayores volúmenes de producción de oro (1,6 por ciento) y molibdeno (0,6 por ciento). En el mes, Arequipa se mantuvo como la principal región productora de cobre y molibdeno del Perú, con una participación de 21,4 y 38,8 por ciento, respectivamente; y mantiene la tercera posición en la producción aurífera con un participación de 16,1 por ciento.
- Entre enero y setiembre, la actividad minera registró un ligero crecimiento de 0,7 por ciento, ante la mayor producción de oro (22,2 por ciento), plata (26,0 por ciento), zinc (38,6 por ciento) y plomo (23,9 por ciento). En contraste, se reportó una disminución en la producción de cobre (-2,9 por ciento) y molibdeno (-5,7 por ciento), que atenuaron parcialmente el resultado final del sector. En el mismo periodo, Arequipa sigue liderando la producción del metal rojo y molibdeno en el Perú, con una participación de 20,7 y 44,6 por ciento, respectivamente; asimismo, continúa en el tercer lugar en la producción aurífera a nivel nacional con una participación de 16,8 por ciento, por debajo de las regiones La Libertad y Cajamarca.
- En el periodo acumulado de enero a setiembre, las inversiones mineras sumaron US\$ 329,6 millones, lo que significó una contracción de 19,4 por ciento con respecto al mismo periodo del año anterior, debido a una menor inversión de Cerro Verde S.A.A (-14,0 por ciento). Asimismo, este resultado posicionó a Arequipa como la cuarta región con más inversiones mineras del Perú, con una participación de 10,2 por ciento, por debajo de Ica (16,3 por ciento), Moquegua (13,0 por ciento) y Tacna (10,4 por ciento).

**CUADRO N° 5  
SECTOR MINERÍA 1/**

(Variación % real respecto a similar periodo del año anterior)

Mineral	Estructura Porcentual 2016 2/	Setiembre				Enero - Setiembre			
		2017	2018	Var. %	Contribución al crecimiento 3/	2017	2018	Var. %	Contribución al crecimiento 3/
Cobre (TMF)	71,0	44 925	44 910	0,0	0,0	381 520	370 365	-2,9	-1,9
Oro (KGF)	10,3	2 072	2 106	1,6	0,2	15 778	19 273	22,2	2,4
Plata (KGF)	2,7	24 470	22 756	-7,0	-0,2	180 992	228 125	26,0	0,6
Plomo (TMF)	0,8	2 126	1 771	-16,7	-0,2	13 841	17 149	23,9	0,2
Zinc (TMF)	1,4	2 725	2 565	-5,9	-0,1	20 046	27 786	38,6	0,5
Molibdeno (TMF)	13,8	1 177	1 183	0,6	0,1	9 760	9 205	-5,7	-1,0
<b>SECTOR MINERÍA 2/</b>	<b>100,0</b>			<b>-0,2</b>	<b>-0,2</b>			<b>0,7</b>	<b>0,7</b>

1/ Cifras preliminares.

2/ Estimado a precios de 2007.

3/ En base a la estructura de similar periodo de 2017.

Fuente: Ministerio de Energía y Minas.

Elaboración: BCRP - Sucursal Arequipa. Departamento de Estudios Económicos.

- La **cotización internacional de los principales metales**, en el periodo mensual, reportaron resultados negativos. El precio promedio de la plata (US\$/oz.tr. 14) decreció 4,7 por ciento; la cotización del zinc (CUS\$/lb.110) se contrajo 3,3 por ciento, afectado por los mayores aranceles impuestos al acero; la cotización del plomo (CUS\$/lb 92) decreció 1,8 por ciento; el precio del cobre (US\$/TM 6 020) disminuyó 0,3 por ciento, influenciado por la guerra comercial iniciada por los Estados Unidos y la imposición de aranceles a las exportaciones chinas; y, finalmente, el precio del oro (US\$/oz.tr. 1 198) decreció 0,2 por ciento, influenciado por la recuperación del dólar.



**GRÁFICO N° 2**  
**VARIACIÓN DE LA PRODUCCIÓN MINERA**  
(Variación % real respecto a similar mes del año anterior)

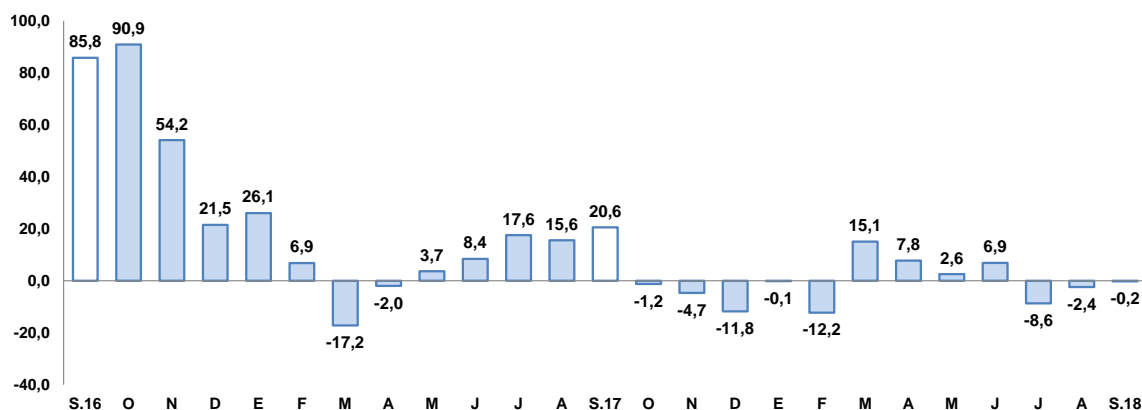

Fuente: Ministerio de Energía y Minas.

Elaboración: BCRP, Sucursal Arequipa, Departamento de Estudios Económicos.

## 2. Otros indicadores sectoriales

### 2.1 Sector manufactura

- En setiembre, la **producción manufacturera** tuvo una contracción de 10,0 por ciento en el periodo interanual, debido a la menor actividad registrada en el subsector fabril no primario (-11,5 por ciento); resultado que fue contrarrestado parcialmente por la mayor actividad registrada en el subsector primario (0,9 por ciento).

**CUADRO N° 6**  
**SECTOR MANUFACTURA**  
(Variación % real respecto a similar período del año anterior)

Ramas de actividad	Estructura		Setiembre		Enero - Setiembre	
	Porcentual 2016 1/	Var.%	Var.%	Contribución al crecimiento 1/	Var.%	Contribución al crecimiento 1/
<b>MANUFACTURA PRIMARIA</b>	<b>18,0</b>	<b>0,9</b>	<b>0,1</b>	<b>0,1</b>	<b>-5,2</b>	<b>-0,8</b>
Conservas y congelado pescado	0,3	45,6	0,1	0,1	-39,2	-0,2
Harina y aceite de pescado	0,9	-	-	-	-42,2	-0,5
Productos de cobre	16,9	-0,1	0,0	0,0	-0,7	-0,1
<b>MANUFACTURA NO PRIMARIA</b>	<b>82,0</b>	<b>-11,5</b>	<b>-10,1</b>	<b>-10,1</b>	<b>-1,8</b>	<b>-1,5</b>
Productos lácteos	7,7	-2,1	-0,2	-0,2	6,2	0,5
Molinería	8,7	-26,0	-2,6	-2,6	-29,3	-2,9
Cerveza y malta	16,3	-21,1	-4,1	-4,1	5,2	0,9
Bebidas no alcohólicas	8,9	-12,3	-1,1	-1,1	-9,3	-0,8
Hilatura de fibras textiles	9,0	-19,0	-1,5	-1,5	3,2	0,3
Prendas de vestir	1,1	-15,8	-0,2	-0,2	4,2	0,1
Pintura, barnices y lacas	0,5	10,4	0,0	0,0	9,0	0,0
Fabricación productos plásticos	1,2	1,1	0,0	0,0	-1,1	0,0
Cemento	28,4	-1,2	-0,4	-0,4	1,7	0,5
Lápices y conexos	0,2	-48,0	-0,1	-0,1	-38,6	-0,1
<b>SECTOR MANUFACTURA</b>	<b>100,0</b>	<b>-10,0</b>	<b>-10,0</b>	<b>-10,0</b>	<b>-2,3</b>	<b>-2,3</b>

1/ A precios de 1994

2/ En base a la estructura de similar periodo de 2016.

Fuente: Empresas Industriales

Elaboración: BCRP, Sucursal Arequipa. Departamento de Estudios Económicos.

- El crecimiento de la **manufactura primaria** se debió a la mayor producción de conservas y congelado de pescado (45,6 por ciento); en tanto que, se registró una menor producción de productos derivados del cobre (-0,1 por ciento), así como la nula producción de harina y aceite de pescado.
- De otro lado, el menor dinamismo registrado en la **manufactura no primaria** se debió principalmente a la caída en la producción de cerveza y malta (-21,1 por ciento), molinería (-26,0 por ciento), hilaturas de fibras textiles (-19,0 por ciento) y bebidas no alcohólicas (-12,3 por ciento). En contraste, se registró una mayor producción de pintura, barnices y lacas (10,4 por ciento) y de productos plásticos (1,1 por ciento).
- Entre enero y setiembre, la producción fabril registró una caída de 2,3 por ciento, determinada por la menor producción tanto de la manufactura primaria (-5,2 por ciento), como del subsector no primario (-1,8 por ciento). En el primer caso, el resultado se explicó por la menor producción de productos derivados del cobre (-0,7 por ciento), harina y aceite de pescado (-42,2 por ciento) y de conservas y congelados de pescado (-39,2 por ciento). En tanto que, en el segundo, la caída se debió a la menor producción de bebidas no alcohólicas (-9,3 por ciento), molinería (-29,3 por ciento) y, en menor medida, de lápices y conexos (-38,6 por ciento) y productos plásticos (-1,1 por ciento).

**GRAFICO N° 3**  
**VARIACIÓN DE LA MANUFACTURA**  
(Variación % real respecto a similar mes del año anterior)

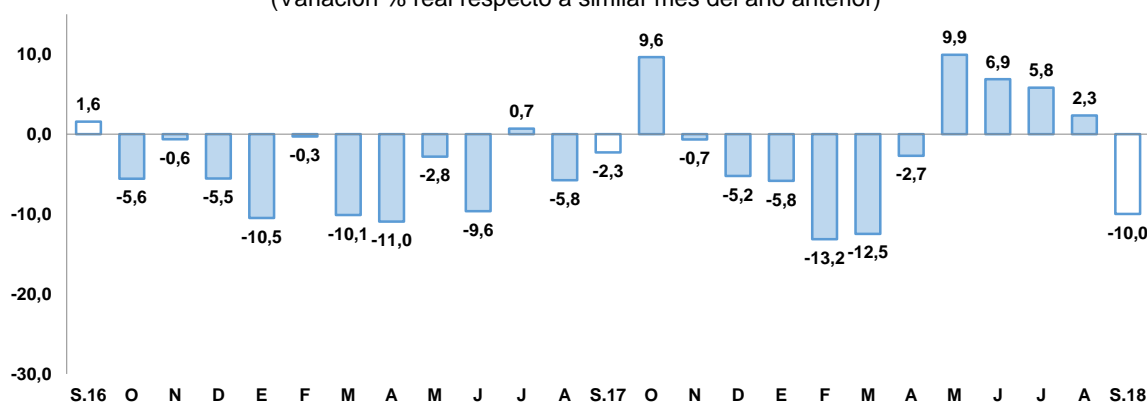

Fuente: BCRP, Sucursal de Arequipa. Con base a la información de las empresas industriales.  
Elaboración: BCRP, Sucursal Arequipa, Departamento de Estudios Económicos.

## 2.2 Sector construcción

- En setiembre, los **despachos de cemento** orientados al mercado nacional, equivalentes a 209 931 toneladas métricas, registraron un decremento de 0,2 por ciento, respecto al mismo mes del año anterior.
- Asimismo, entre enero y setiembre, los despachos alcanzaron a 1 704 502 toneladas, mostrando un incremento de 4,3 por ciento, en comparación a los despachos efectuados en igual período del año anterior.

**GRAFICO N° 4**  
**VARIACIÓN DEL SECTOR CONSTRUCCIÓN**  
(Variación % real respecto a similar mes del año anterior)

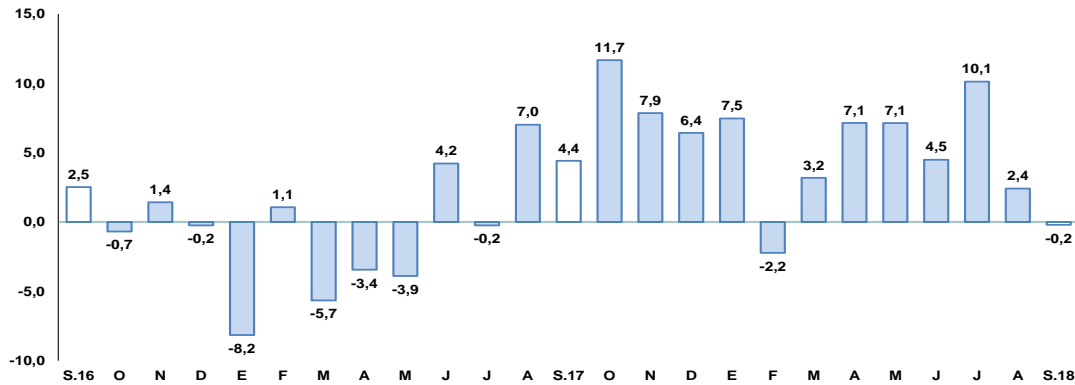

Fuente: Empresas Industriales  
Elaboración: BCRP, Sucursal Arequipa, Departamento de Estudios Económicos.

### 2.3 Arribos a los establecimientos de hospedaje

- En setiembre, el arribo de turistas a Arequipa alcanzó a 153 313 visitantes, registrando un crecimiento de 9,4 por ciento en el período interanual, explicado por la mayor afluencia de turistas extranjeros (45,6 por ciento); en tanto que, se registró un menor número de turistas nacionales (-1,0 por ciento). En relación a su procedencia, los turistas nacionales fueron, en su gran mayoría, de Lima, Puno, Cusco, Tacna y Moquegua; mientras que, en el caso de los turistas extranjeros, fueron de Francia, España, Inglaterra, Alemania, Estados Unidos de América, entre otros. El promedio de permanencia de los turistas nacionales y extranjeros fue de 1,42 y 1,58 días, respectivamente.

**GRAFICO N° 5**  
**VARIACIÓN DE ARRIBOS A ESTABLECIMIENTOS DE HOSPEDAJE**  
(Variación % respecto a similar mes del año anterior)

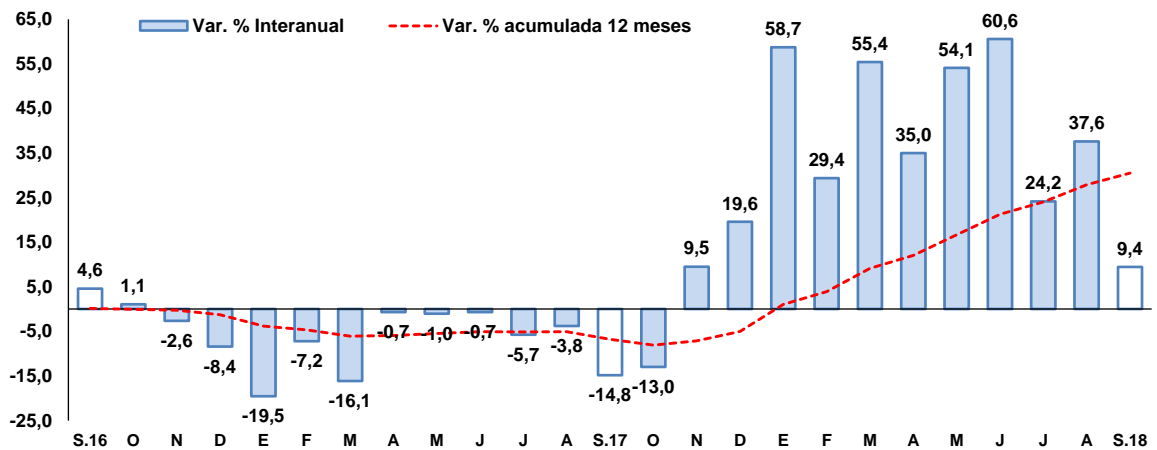

Fuente: Encuesta Mensual a Establecimientos de Hospedaje- MINCETUR.  
Elaboración: BCRP, Sucursal Arequipa, Departamento de Estudios Económicos.

- Entre enero y setiembre, el número de turistas que visitó Arequipa llegó a 1 750 992, lo que significó un crecimiento de 39,9 por ciento en relación al mismo periodo del año anterior. Este resultado obedeció al mayor flujo registrado de turistas nacionales (45,6 por ciento) y, en menor medida, de extranjeros (18,7 por ciento). De otro lado, al mes de setiembre, el arribo de visitantes al Monasterio de Santa Catalina creció en 17,8 por ciento, explicado tanto por la

mayor afluencia de turistas nacionales (42,2 por ciento), como extranjeros (9,5 por ciento). Análogamente, se registró un mayor dinamismo de visitas al Cañón del Colca (20,9 por ciento), ante el mayor arribo de turistas nacionales (31,4 por ciento) y extranjeros (14,4 por ciento).

## II. SECTOR EXTERNO

### 1. Exportaciones

- En setiembre, las exportaciones sumaron US\$ 433,2 millones, registrando una contracción de 5,6 por ciento en el periodo interanual, ante los menores embarques de productos tradicionales (-4,6 por ciento) relacionado principalmente a productos mineros (-6,4 por ciento) como cobre, oro, plata y zinc. Asimismo, decrecieron los envíos de productos no tradicionales (-15,4 por ciento) vinculados al rubro textil (-16,8 por ciento) como prendas de vestir, fibras textiles; químico (-16,4 por ciento) como productos químicos orgánicos e inorgánicos; y sidero-metalúrgicos (-66,8 por ciento), entre los principales.
- En el periodo acumulado al mes de setiembre, las exportaciones se expandieron 20,2 por ciento, ante los mayores envíos tanto de productos tradicionales (21,0 por ciento) como no tradicionales (13,2 por ciento). En el primer caso, crecieron los embarques de productos mineros (21,1 por ciento) como cobre, oro, plata, zinc y molibdeno; y, en menor medida, coadyuvaron los envíos de productos pesqueros (15,6 por ciento) y agrícolas (1,9 por ciento); en tanto que en el segundo caso, fue impulsado, principalmente, por los mayores embarques de productos textiles (32,7 por ciento) y agropecuarios (20,5 por ciento).

**CUADRO Nº 8**  
**AREQUIPA: EXPORTACIONES POR GRUPO DE PRODUCTOS 1/**  
(Valor FOB en millones de US\$)

TIPO	Setiembre			Enero-Setiembre		
	2017	2018	Var. %	2017	2018	Var. %
<b>PRODUCTOS TRADICIONALES</b>	<b>416,7</b>	<b>397,6</b>	<b>-4,6</b>	<b>2955,2</b>	<b>3 576,0</b>	<b>21,0</b>
Pesqueros	0,0	8,6	-	26,2	30,3	15,6
Agrícolas	2,0	0,6	-68,0	5,1	5,2	1,9
Mineros	414,7	388,4	-6,4	2923,9	3540,6	21,1
Petróleo y derivados	0,0	0,0	-100,0	0,0	0,0	-22,2
<b>PRODUCTOS NO TRADICIONALES</b>	<b>42,0</b>	<b>35,6</b>	<b>-15,4</b>	<b>329,8</b>	<b>373,2</b>	<b>13,2</b>
Agropecuarios	10,6	11,2	5,5	87,1	105,0	20,5
Pesqueros	0,6	0,6	0,8	10,5	9,0	-14,8
Textiles	18,4	15,3	-16,8	133,1	176,7	32,7
Maderas y papeles y sus derivados	0,0	0,0	-67,4	0,2	0,4	75,9
Químicos	5,8	4,9	-16,4	49,8	44,1	-11,5
Minerales no metálicos	3,8	2,5	-33,5	23,9	20,3	-15,2
Sidero-metalúrgicos	1,6	0,5	-66,8	10,1	9,9	-1,5
Metal-mecánicos	0,9	0,4	-57,2	13,1	6,0	-54,1
Otros	0,3	0,2	-41,3	1,9	1,8	-2,1
<b>TOTAL EXPORTACIONES</b>	<b>458,8</b>	<b>433,2</b>	<b>-5,6</b>	<b>3 285,0</b>	<b>3 949,2</b>	<b>20,2</b>

1/ Cifras preliminares.

Fuente: SUNAT.

Elaboración: BCRP - Sucursal Arequipa. Departamento de Estudios Económicos.

- Los **principales países destino** de las exportaciones, entre enero y setiembre, se concentró en cuatro países que representaron el 76,6 por ciento del total. En primer lugar se ubica a la República Popular de China (40,3 por ciento), seguido de Estados Unidos de América (15,8 por ciento), Japón (12,5 por ciento) e India (8,0 por ciento). A nivel de productos, a República Popular China fueron enviados minerales de cobre y sus concentrados (83,9 por ciento), a Estados Unidos de América oro en bruto (55,9 por ciento), a Japón minerales de cobre y sus concentrados (90,3 por ciento) e India oro en bruto (74,8 por ciento).

- La estructura de las exportaciones a **nivel de los principales productos**, entre enero y setiembre, registró a cátodos de cobre y sus concentrados con la mayor participación (54,1 por ciento), siendo sus principales mercados de destino la República Popular de China (62,6 por ciento), Japón (20,8 por ciento) y Alemania (4,5 por ciento), entre otros; como segundo producto más exportado se registró a oro en bruto (22,0 por ciento), y en tercer lugar a minerales de concentrado de molibdeno (5,1 por ciento), entre los principales.

### III. CRÉDITO Y DEPÓSITOS

#### 1. Crédito

- Al finalizar setiembre, los **créditos** alcanzaron un saldo de S/ 10 884 millones, registrando un incremento de 4,1 por ciento al compararlos con el mismo mes de año anterior. A nivel de instituciones financieras, el Banco de la Nación participó con el 2,5 por ciento del crédito total, mostrando un ascenso de 16,6 por ciento; Agrobanco alcanzó el 0,2 por ciento del total y reportó una contracción de 37,9 por ciento; la Banca Múltiple participó con el 63,3 por ciento de las operaciones, alcanzando un crecimiento de 1,9 por ciento; en tanto que, las Instituciones no Bancarias participaron con el 34,0 por ciento del total, y expandieron sus colocaciones en 8,1 por ciento, principalmente por los mayores saldos de las Financieras (12,1 por ciento) y las Cajas Municipales (6,2 por ciento).

**CUADRO N° 9**  
**CREDITO DIRECTO**  
(Saldos en millones de soles)

	Estructura % Set-18	Setiembre		Var.% Nominal Set-18 / Set-17
		2017	2018	
<b>Banco de la Nación 1/</b>	<b>2,5</b>	<b>235</b>	<b>274</b>	<b>16,6</b>
<b>Agrobanco 2/</b>	<b>0,2</b>	<b>34</b>	<b>21</b>	<b>-37,9</b>
<b>Banca múltiple</b>	<b>63,3</b>	<b>6 762</b>	<b>6 892</b>	<b>1,9</b>
<b>Instituciones no bancarias</b>	<b>34,0</b>	<b>3 421</b>	<b>3 698</b>	<b>8,1</b>
Financieras	10,7	1 038	1 164	12,1
Cajas Municipales	22,4	2 298	2 442	6,2
Cajas Rurales	0,7	73	77	5,5
Edpymes	0,1	11	15	32,3
Arrendamiento Financiero	0,0	0	0	-
<b>TOTAL</b>	<b>100,0</b>	<b>10 452</b>	<b>10 884</b>	<b>4,1</b>
<b>Empresas</b>	59,5	6 447	6 479	0,5
<b>Personas</b>	40,5	4 004	4 404	10,0
Consumo	24,9	2 480	2 713	9,4
Hipotecario	15,5	1 524	1 692	11,0
MN	87,1	8 898	9 480	6,5
ME	12,9	1 553	1 404	-9,6
ME (Millo.US\$)		476	425	-10,6

1/ Considera sólo los créditos de consumo e hipotecario.

2/ No considera los créditos a las demás empresas del sistema financiero.

Fuente: SBS y AFP.

Elaboración: BCRP, Sucursal Arequipa, Departamento de Estudios Económicos.

- Por **tipo de moneda**, los créditos en moneda nacional participaron del 87,1 por ciento de las colocaciones totales, lo que significó un alza de 6,5 por ciento en el período interanual; en tanto que, los créditos en moneda extranjera representaron el 12,9 por ciento de las operaciones y decrecieron en 9,6 por ciento. El **coeficiente de dolarización** fue de 12,9 por ciento, inferior en 2,0 puntos porcentuales al valor registrado en setiembre de 2017.



**GRAFICO N° 7**  
**VARIACIÓN DEL CREDITO DIRECTO**  
(Var. % respecto a similar mes del año anterior)

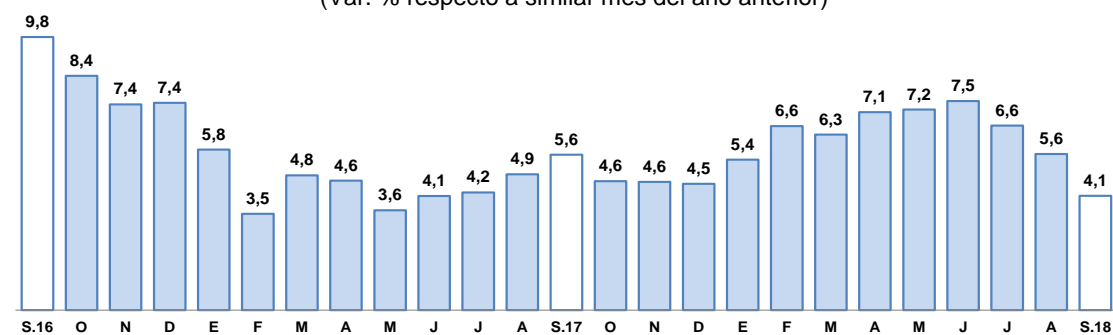

Fuente: Superintendencia de Banca, Seguros y AFPs.  
Elaboración: BCRP, Sucursal Arequipa, Departamento de Estudios Económicos.

- Según el **tipo de crédito**, las mayores colocaciones correspondieron a créditos a empresas, que alcanzaron el 59,5 por ciento del total de operaciones y cuyos saldos se expandieron ligeramente en 0,5 por ciento; los créditos a personas participaron del 40,5 por ciento de los créditos totales y ascendieron en 10,0 por ciento. Al interior de éstos últimos, los préstamos de consumo representaron el 24,9 por ciento y los préstamos hipotecarios participaron del 15,5 por ciento de los créditos totales y, en ambos casos, se registraron crecimientos (9,4 y 11,0 por ciento, respectivamente).
- La **cartera morosa**, en agosto, fue de 4,5 por ciento, registrando un crecimiento de 0,5 puntos porcentuales respecto al mismo mes del año anterior. Las tasas de morosidad más elevadas corresponden Agrobanco con 38,2 por ciento, Cajas Municipales con 6,2 por ciento y EDPYMES con 5,7 por ciento. Asimismo, la morosidad alcanzó a 4,9 por ciento en las Empresas Financieras, 5,2 por ciento en las Cajas Rurales de Ahorro y Crédito, a 3,8 por ciento en la Banca Múltiple y a 0,9 por ciento en el Banco de la Nación.

**GRAFICO N° 8**  
**TASA DE MOROSIDAD 1/**  
(Porcentaje)

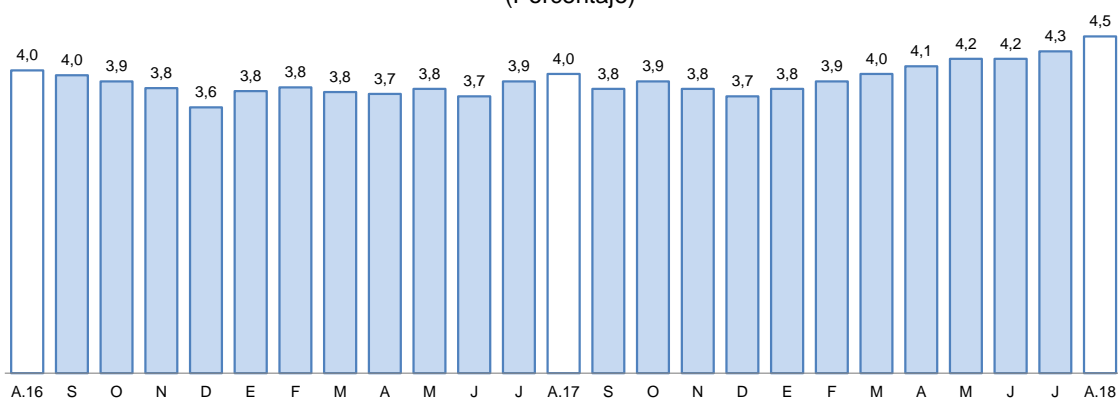

1/ Morosidad = (créditos vencidos + créditos en cobranza judicial) / colocaciones brutas.  
Fuente: Superintendencia de Banca, Seguros y AFPs.  
Elaboración: BCRP, Sucursal Arequipa, Departamento de Estudios Económicos.

## 2. Depósitos

- En setiembre, los **depósitos** registraron un saldo de S/ 9 670 millones, alcanzando un crecimiento de 14,5 por ciento al compararlos con igual mes del año anterior. A nivel de instituciones financieras, el Banco de la Nación captó el 6,9 por ciento de las operaciones y sus saldos registraron una variación positiva de 9,3 por ciento; la Banca Múltiple participó con

el 57,8 por ciento del total de depósitos, registrando un ascenso de 14,7 por ciento; y las Instituciones No Bancarias, que tuvieron el 35,3 por ciento de participación, alcanzaron un alza en sus captaciones de 15,3 por ciento.

- Por **tipo de moneda**, los depósitos en moneda nacional reportaron una participación de 76,0 por ciento del total de operaciones, creciendo en 18,8 por ciento; mientras que, los depósitos en moneda extranjera, representaron el 24,0 por ciento restante y crecieron en 2,9 por ciento. El **coeficiente de dolarización** de los depósitos fue de 24,0 por ciento, situándose 2,7 puntos porcentuales por debajo del valor alcanzado en setiembre del año anterior.
- Por **modalidad de captación**, los depósitos de ahorro canalizaron el 40,7 por ciento del total y registraron un ascenso de 14,9 por ciento. Asimismo, los depósitos a plazo representaron el 40,7 por ciento de las operaciones y aumentaron en 13,2 por ciento; en tanto que, los depósitos a la vista participaron con el 18,6 por ciento y se expandieron en 16,6 por ciento.

**CUADRO N° 10  
DEPÓSITOS**

(Saldos en millones de soles)

	Estructura % Set-18	Setiembre		Var.% Nominal Set-18 / Set-17
		2017	2018	
<b>Banco de la Nación</b>	<b>6,9</b>	<b>611</b>	<b>668</b>	<b>9,3</b>
<b>Banca múltiple</b>	<b>57,8</b>	<b>4 872</b>	<b>5 587</b>	<b>14,7</b>
<b>Instituciones no bancarias</b>	<b>35,3</b>	<b>2 961</b>	<b>3 415</b>	<b>15,3</b>
Fiancieras	4,3	308	417	35,4
Cajas Municipales	30,5	2 607	2 946	13,0
Cajas Rurales	0,5	46	52	12,2
<b>TOTAL</b>	<b>100,0</b>	<b>8 444</b>	<b>9 670</b>	<b>14,5</b>
Vista	18,6	1 540	1 795	16,6
Ahorro	40,7	3 426	3 936	14,9
A plazo	40,7	3 478	3 939	13,2
MN	76,0	6 183	7 345	18,8
ME	24,0	2 261	2 326	2,9
ME (Mill. US\$)		692	705	1,8

Fuente: Superintendencia de Banca, Seguros y AFPs.

Elaboración: BCRP, Sucursal Arequipa, Departamento de Estudios Económicos.

**GRAFICO N° 9**

**VARIACIÓN DE LOS DEPÓSITOS**

(Var. % respecto a similar mes del año anterior)

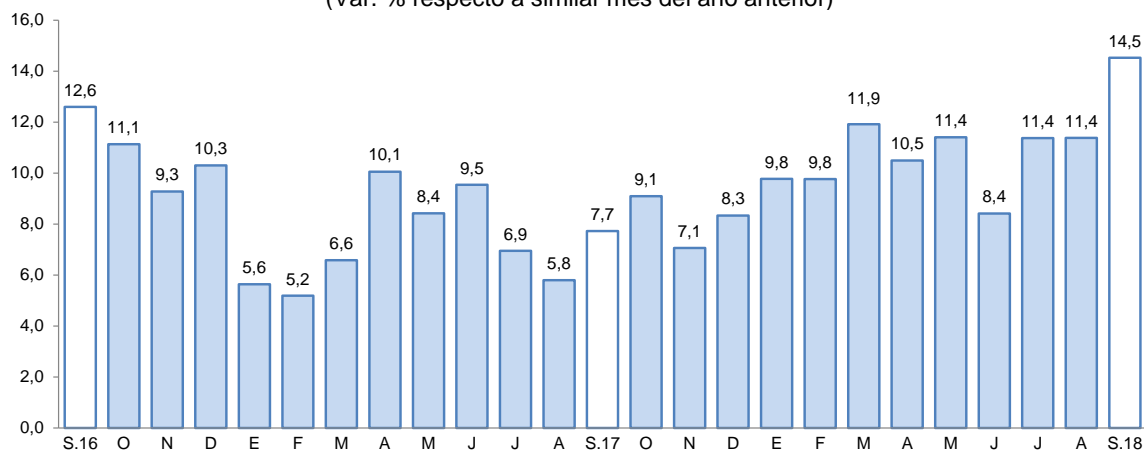

Fuente: Superintendencia de Banca, Seguros y AFP.

Elaboración: BCRP, Sucursal Arequipa, Departamento de Estudios Económicos.



- El ratio **colocaciones/depósitos** en el mes de setiembre fue de 1,13, valor ligeramente inferior al comparativo anual que alcanzó a 1,24.

#### IV. EJECUCIÓN DEL PRESUPUESTO DE GASTOS DEL GOBIERNO GENERAL

##### 1. Ejecución del gasto corriente no financiero

- En setiembre, el gasto corriente equivalió a S/ 265 millones, lo que significó una expansión real de 4,2 por ciento respecto al comparativo interanual, explicado por mayores gastos del Gobierno nacional (13,5 por ciento); resultado contrarrestado por menores gastos del Gobierno regional (-1,5 por ciento) y Gobiernos locales (-4,9 por ciento).
- En cuanto a rubros, se registraron evoluciones positivas en Transferencias (30,9 por ciento), impulsadas por mayores montos en los Gobiernos nacional (50,6 por ciento) y regional (4,6 por ciento); se registró una variación positiva en el rubro de Remuneraciones (1,0 por ciento), impulsada por los Gobiernos locales (11,1 por ciento), principalmente. En contraste, decrecieron los gastos en Bienes y Servicios (-9,0 por ciento), ante la menor ejecución del Gobierno nacional (-12,5 por ciento), Gobierno regional (-1,9 por ciento) y Gobiernos locales (-10,4 por ciento).
- En el período acumulado, el gasto corriente alcanzó S/ 2 451 millones, con una variación real positiva de 5,9 por ciento respecto al periodo comparativo, explicado básicamente por los mayores gastos del Gobierno regional (10,7 por ciento) y, en menor medida, por el Gobierno nacional (4,2 por ciento) y los Gobiernos locales (0,4 por ciento).

**CUADRO N°11**  
**AREQUIPA: EJECUCION DEL GASTO CORRIENTE NO FINANCIERO 1/ 2/**  
(Millones de soles)

	Setiembre			Enero - Setiembre		
	2017	2018	Var.% real	2017	2018	Var.% real
Gobierno nacional	105	120	13,5	1 083	1 140	4,2
Gobierno regional	102	102	-1,5	824	922	10,7
Gobiernos locales	44	43	-4,9	383	388	0,4
<b>Total</b>	<b>251</b>	<b>265</b>	<b>4,2</b>	<b>2 290</b>	<b>2 451</b>	<b>5,9</b>

1/ Información actualizada al 30 de setiembre de 2018.

2/ Comprende el gasto en remuneraciones, bienes y servicios y pensiones.

Fuente: MEF.

Elaboración: BCRP, Sucursal Arequipa. Departamento de Estudios Económicos.

##### 2. Ejecución del gasto de capital

- El gasto de capital, en el mes de setiembre, alcanzó S/ 154 millones, registrando un decremento real de 18,4 por ciento con respecto al mismo mes del año anterior, explicado por la menor ejecución del Gobierno nacional (-68,1 por ciento) y Gobierno regional (-35,3 por ciento); resultado que fue contrarrestado parcialmente por mayores gastos de los Gobiernos locales (54,6 por ciento).
- En el período acumulado, el gasto fue S/ 1 034 millones, lo que significó una disminución real de 7,3 por ciento, debido a menores gastos de los Gobiernos nacional (-12,0 por ciento) y Gobierno regional (-39,4 por ciento), resultado que fue contrarrestado parcialmente por los mayores gastos de los Gobiernos locales (39,4 por ciento).



**CUADRO N° 12**  
**AREQUIPA: EJECUCIÓN DEL GASTO DE CAPITAL 1/2/**  
(Millones de soles)

	Setiembre			Enero - Setiembre		
	2017	2018	Var.% real	2017	2018	Var.% real
Gobierno nacional	68	22	-68,1	199	176	-12,0
Gobierno regional	59	39	-35,3	524	321	-39,4
Gobiernos locales	60	94	54,6	381	537	39,4
<b>Total</b>	<b>187</b>	<b>154</b>	<b>-18,4</b>	<b>1 104</b>	<b>1 034</b>	<b>-7,3</b>

1/ Información actualizada al 30 de setiembre de 2018.

2/ Comprende la adquisición de activos no financieros.

Fuente: MEF.

Elaboración: BCRP, Sucursal Arequipa. Departamento de Estudios Económicos.

- La inversión pública, en setiembre, alcanzó S/ 152,0 millones, registrando una evolución negativa real de 19,1 por ciento en el periodo interanual, asociado a la menor ejecución del Gobierno nacional (-70,0 por ciento) y Gobierno regional (-35,4 por ciento); resultado atenuado por las mayores inversiones de los Gobiernos locales (53,2 por ciento). En lo que va del presente año, la inversión pública viene acumulando S/ 986 millones, lo que significó una caída de 7,9 por ciento.
- El avance de la inversión pública fue de 34,8 por ciento del PIM; el Gobierno nacional tuvo un avance de 39,4 por ciento, mientras que el Gobierno regional reportó 29,0 por ciento de ejecución y los Gobiernos locales registraron 37,5 por ciento.

**GRAFICO N° 10**  
**AREQUIPA: VARIACIÓN DE LA INVERSIÓN PÚBLICA**  
(Variación % real)

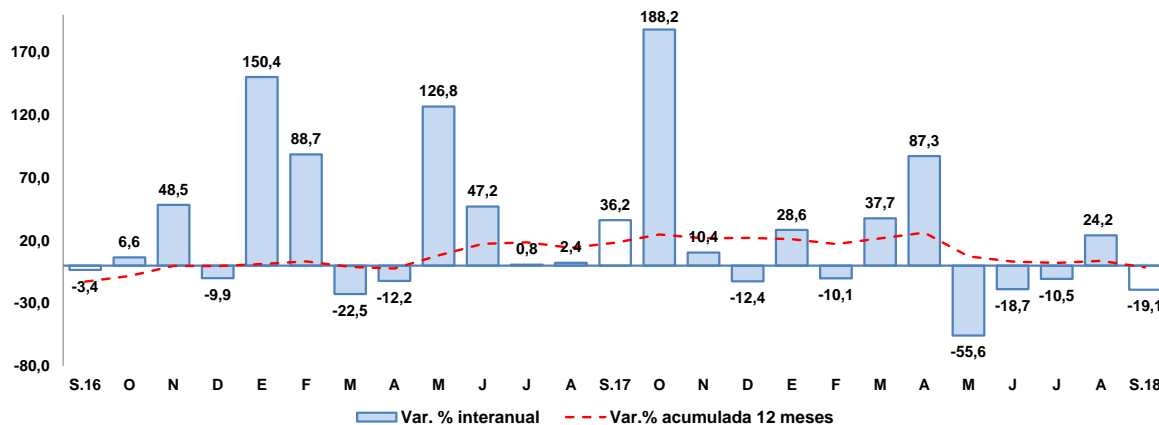

Fuente: MEF.

Elaboración: BCRP, Sucursal Arequipa, Departamento de Estudios Económicos.

- Los principales proyectos ejecutados en los tres niveles de Gobierno, en setiembre, fueron:

**Por el Gobierno nacional:**

- Mejoramiento de la carretera EMP. PE-1S (Dv. Aplao) a EMP. PE 32C (Pausa), por niveles de servicio, con S/ 5,3 millones.
- Ampliación y mejoramiento de la Escuela Técnico Superior PNP – Arequipa, con una inversión de S/ 4,4 millones.



- Construcción y mejoramiento de la carretera Camaná – Dv. Quilca – Matarani – Ilo – Tacna, con S/ 1,3 millones.
- Construcción de la carretera Capiza – Uñon, en la provincia de Castilla, con una inversión de S/ 1,1 millones.

En el **Gobierno regional**:

- Mejoramiento de la carretera Variante de Uchumayo, entre el puente San Isidro y la Vía de Evitamiento, distritos de Sachaca, Yanahuara y Cerro Colorado, en la provincia de Arequipa, con S/ 18,6 millones.
- Mejoramiento de la carretera Viscachani – Callalli – Sibayo – Caylloma, provincia de Caylloma, con una inversión de S/ 2,2 millones.
- Construcción de la vía regional Arequipa – La Joya, en las progresivas km 0+00 al km 24+540, distritos de Cerro Colorado – La Joya, con S/ 2,2 millones.
- Mejoramiento de los servicios de salud del establecimiento de salud de Chala, provincia de Cravelí, con S/ 2,0 millones.

Los **Gobiernos locales**:

- Mejoramiento de la interconexión vial entre la avenida Andrés Avelino Cáceres y la avenida Daniel Alcides Carrión en el distrito de J. L. B. y R., provincia de Arequipa, con S/ 4,6 millones.
- Mejoramiento de los sistemas de agua potable en la ciudad de Camaná, con una inversión de S/ 3,9 millones.
- Mejoramiento y ampliación del servicio de agua potable y saneamiento de localidades de Quicacha, Tierras Blancas y El Molino, en el distrito de Quicacha de la provincia de Caravelí, con S/ 3,0 millones.
- Mejoramiento de los servicios educativos en la I.E. N°40003 Alto Selva Alegre en el pueblo joven Alto Selva Alegre Zona A – provincia de Arequipa, con S/ 2,9 millones.

**V. ANEXOS**



ANEXO 1

AREQUIPA: PRODUCCIÓN AGROPECUARIA 1/  
(Toneladas métricas)

PRODUCTOS	2017				2018									
	SET	OCT	NOV	DIC	ENE	FEB	MAR	ABR	MAY	JUN	JUL	AGO		SET
<b>AGRICOLA</b>														<b>AGRICOLA</b>
Ají páprika	813	0	0	0	0	0	349	565	954	1 417	916	2 138	691	Ají páprika
Ajo	7 115	7 554	22 411	13 892	2 712	1 677	1 008	1 184	1 390	1 818	1 308	2 408	6 066	Ajo
Alcachofa	3 852	6 868	5 974	6 149	5 663	5 900	5 004	5 468	5 559	6 005	5 717	4 953	7 469	Alcachofa
Alfalfa	212 923	205 916	200 554	218 022	220 159	224 202	221 969	221 561	211 054	195 930	196 129	187 862	201 709	Alfalfa
Arroz	0	0	0	0	0	4 829	85 229	94 651	65 297	26 589	0	0	0	Arroz
Arveja grano verde	1 061	810	700	1 410	1 243	1 277	588	680	555	1 116	1 272	1 485	1 234	Arveja grano verde
Cebolla	73 892	29 080	32 082	50 719	38 539	27 176	20 066	28 550	17 915	20 303	21 467	68 036	63 676	Cebolla
Frijol grano seco	1 339	509	281	8	90	123	167	85	122	98	26	2 031	3 788	Frijol grano seco
Maíz amiláceo	36	128	30	6	0	9	75	773	1 798	4 196	49	5	28	Maíz amiláceo
Maíz chala	66 690	87 879	68 850	68 313	65 511	69 628	61 239	67 566	80 951	73 977	73 275	68 922	61 048	Maíz chala
Maíz choclo	14 277	10 694	2 725	103	84	238	51	744	255	0	2 349	3 794	14 068	Maíz choclo
Olivo	0	0	0	0	0	0	330	8 478	13 977	8 329	1 581	17	0	Olivo
Orégano	410	319	523	354	256	335	400	287	300	575	402	367	393	Orégano
Palto	7	0	0	0	990	2 003	176	631	4 159	2 324	5 235	1 464	8	Palto
Papa	50 348	53 057	58 414	30 443	15 304	15 905	13 287	9 076	7 982	15 661	15 294	30 364	58 108	Papa
Quinua	263	266	372	323	299	123	39	53	54	149	5	110	439	Quinua
Tomate	3 918	6 612	3 125	3 623	3 226	3 139	3 190	2 441	3 230	2 584	4 357	3 575	2 898	Tomate
Trigo	350	2 184	3 806	2 718	0	0	4	3	6	20	54	28	174	Trigo
Vid	601	2 869	4 845	5 541	6 266	7 503	2 493	725	0	0	258	425	2 724	Vid
Zanahoria	4 589	6 826	5 046	6 703	9 936	6 185	5 411	2 777	3 984	6 284	7 837	6 967	4 955	Zanahoria
Zapallo	962	152	883	4 651	7 568	8 881	6 350	5 212	1 830	87	2 291	1 151	241	Zapallo
<b>Otros Agrícolas</b>														<b>Otros Agrícolas</b>
Avena forrajera	2 299	251	254	221	219	183	221	634	624	1 250	332	236	768	Avena forrajera
Caña de azúcar	4 461	5 277	5 628	5 597	2 208	2 240	6 170	5 994	1 671	3 202	6 347	5 822	4 196	Caña de azúcar
Caña de azúcar (Alcohol)	235	352	235	353	236	352	235	353	236	353	236	353	236	Caña de azúcar (Alcohol)
Cebada forrajera	379	305	388	361	326	336	195	777	663	1 706	471	532	550	Cebada forrajera
Frijol Vainita	705	446	309	378	332	245	249	203	357	492	584	761	528	Frijol Vainita
Haba grano verde	353	342	285	544	1 124	1 442	905	613	408	166	485	466	532	Haba grano verde
Kiwicha	25	34	41	16	27	18	11	0	75	0	0	0	0	Kiwicha
Maíz amarillo duro	0	0	0	0	0	29	6	19	34	102	26	466	436	Maíz amarillo duro
Maíz morado	460	255	122	25	50	38	149	250	163	58	56	163	397	Maíz morado
Tuna	0	0	0	0	225	939	1 432	772	1 018	356	0	0	0	Tuna
<b>PECUARIO</b>														<b>PECUARIO</b>
Carne de ave	13 178	12 983	12 658	13 268	12 958	11 584	12 921	13 540	14 523	14 847	14 824	14 257	13 491	Carne de ave
Carne de ovino	146	144	143	225	179	183	181	180	182	176	171	158	148	Carne de ovino
Carne de porcino	934	934	937	946	987	917	991	899	911	913	910	907	956	Carne de porcino
Carne de vacuno	450	486	449	445	487	418	427	475	440	438	489	401	449	Carne de vacuno
Carne de caprino	17	18	18	18	15	13	11	11	9	12	13	13	16	Carne de caprino
Carne de alpaca	100	109	111	101	96	97	92	98	82	81	83	90	94	Carne de alpaca
Carne de llama	31	33	37	45	28	30	28	29	25	25	25	27	28	Carne de llama
Huevo	848	974	955	1 023	1 114	1 187	1 264	1 320	1 320	1 337	1 380	1 473	1 531	Huevo
Leche	29 129	30 040	29 136	29 588	30 778	26 881	31 455	29 536	30 715	29 042	30 143	30 180	30 191	Leche
<b>Otros Pecuarios</b>														<b>Otros Pecuarios</b>
Lana	0	0	6	11	13	13	13	0	0	0	0	0	0	Lana
Fibra de alpaca	0	1	17	28	48	53	48	0	0	0	0	0	0	Fibra de alpaca
Fibra de llama	0	0	5	9	11	10	7	0	0	0	0	0	0	Fibra de llama

1/ Cifras preliminares

Fuente: Ministerio de Agricultura y Gerencia Regional de Agricultura y Riego - Arequipa.

Elaboración: BCRP - Sucursal Arequipa. Departamento de Estudios Económicos.



ANEXO 2

**AREQUIPA: EXTRACCIÓN DE ESPECIES HIDROBIOLÓGICAS 1/  
(Toneladas métricas)**

ESPECIES	2017				2018									ESPECIES
	SET	OCT	NOV	DIC	ENE	FEB	MAR	ABR	MAY	JUN	JUL	AGO	SET	
<b>CHD 2/</b>	<b>1 152</b>	<b>1 799</b>	<b>3 625</b>	<b>2 427</b>	<b>1 753</b>	<b>854</b>	<b>2 786</b>	<b>840</b>	<b>532</b>	<b>249</b>	<b>123</b>	<b>1 531</b>	<b>1 024</b>	<b>CHD 2/</b>
1. Fresco	978	1 713	3 315	2 034	1 594	736	2 425	568	272	78	103	1 480	869	1. Fresco
2. Congelado	174	86	310	393	159	118	361	272	259	171	20	51	155	2. Congelado
<b>CHI 3/</b>	<b>0</b>	<b>0</b>	<b>0</b>	<b>0</b>	<b>1 394</b>	<b>11 646</b>	<b>2 689</b>	<b>0</b>	<b>0</b>	<b>10 472</b>	<b>7 886</b>	<b>36 220</b>	<b>0</b>	<b>CHI 3/</b>

1/ Cifras preliminares

2/ Consumo Humano Directo

3/ Consumo Humano Indirecto

Fuente: Gerencia Regional de la Producción-Arequipa.

Elaboración: BCRP - Sucursal Arequipa. Departamento de Estudios Económicos.

**ANEXO 3**

**AREQUIPA: PRODUCCIÓN MINERA 1/**

PRODUCTOS	2017				2018									PRODUCTOS
	SET	OCT	NOV	DIC	ENE	FEB	MAR	ABR	MAY	JUN	JUL	AGO	SET	
<b>MINERÍA METÁLICA</b>														<b>MINERÍA METÁLICA</b>
Cobre (TMF)	44 925	43 613	38 870	39 274	39 707	32 738	43 269	38 635	40 666	44 550	42 200	43 690	44 910	Cobre (TMF)
Oro (KGF)	2 072	1 983	2 045	2 142	2 205	2 148	2 065	2 235	2 247	1 998	2 134	2 133	2 106	Oro (KGF)
Plata (KGF)	24 470	23 890	25 722	27 253	23 842	24 232	26 100	24 739	27 885	28 465	26 306	23 800	22 756	Plata (KGF)
Plomo (TMF)	2 126	2 199	1 958	2 093	2 083	1 683	1 984	1 911	1 830	1 858	2 023	2 007	1 771	Plomo (TMF)
Zinc (TMF)	2 725	3 224	3 089	3 510	3 429	2 948	2 779	3 296	3 217	3 046	3 323	3 184	2 565	Zinc (TMF)
Molibdeno (TMF)	1 177	880	980	893	1 052	768	1 052	976	1 036	1 216	792	1 129	1 183	Molibdeno (TMF)

1/ Cifras preliminares

Fuente: Ministerio de Energía y Minas.

Elaboración: BCRP - Sucursal Arequipa. Departamento de Estudios Económicos.



ANEXO 4

AREQUIPA: ÍNDICE DE PRODUCCIÓN MANUFACTURERA 1/  
(Índice 1994=100,0)

DESCRIPCIÓN	2017				2018									
	SET	OCT	NOV	DIC	ENE	FEB	MAR	ABR	MAY	JUN	JUL	AGO	SET	
<b>MANUFACTURA PRIMARIA</b>	<b>121,2</b>	<b>125,7</b>	<b>112,4</b>	<b>109,0</b>	<b>110,7</b>	<b>118,5</b>	<b>132,7</b>	<b>130,6</b>	<b>146,9</b>	<b>163,8</b>	<b>160,4</b>	<b>144,2</b>	<b>122,3</b>	<b>MANUFACTURA PRIMARIA</b>
Conservas y Cong. De pescado	269,8	54,1	771,6	744,7	367,9	138,9	621,0	539,0	365,7	470,6	10,8	132,1	392,9	Conservas y Cong. De pescado
Harina y Aceite de pescado	0,0	0,0	0,0	0,0	5,8	57,9	11,1	0,0	0,0	34,9	27,5	0,1	0,0	Harina y Aceite de pescado
Productos de cobre	200,4	211,4	177,3	172,0	177,1	158,9	206,6	211,8	242,2	245,6	252,3	241,4	200,3	Productos de cobre
<b>MANUFACTURA NO PRIMARIA</b>	<b>289,5</b>	<b>308,4</b>	<b>293,2</b>	<b>274,9</b>	<b>241,6</b>	<b>225,2</b>	<b>228,4</b>	<b>244,4</b>	<b>274,6</b>	<b>252,6</b>	<b>261,3</b>	<b>278,0</b>	<b>256,2</b>	<b>MANUFACTURA NO PRIMARIA</b>
Productos lácteos	80,0	94,6	84,9	81,7	42,4	34,3	32,6	75,2	84,7	89,0	87,6	87,8	78,3	Productos lácteos
Molinería	184,0	165,4	136,5	89,0	58,4	102,0	112,6	99,7	172,5	124,3	129,7	127,8	136,2	Molinería
Cerveza y malta	356,8	359,7	369,0	327,8	357,5	326,7	243,7	273,7	341,3	295,9	327,6	329,4	281,5	Cerveza y malta
Bebidas No alcohólicas	1148,2	1110,6	1212,2	1184,8	1095,4	886,9	1036,6	978,3	1001,1	617,5	884,3	1034,3	1007,1	Bebidas No alcohólicas
Hilatura de fibras textiles	285,5	321,4	322,8	261,6	324,1	324,7	344,4	342,3	351,1	341,2	324,0	306,5	231,2	Hilatura de fibras textiles
Prendas de vestir	93,7	64,2	67,9	67,0	72,2	72,4	94,1	86,6	78,0	75,2	75,0	80,7	78,9	Prendas de vestir
Pinturas, barnices y lacas	203,7	189,7	206,2	243,4	238,1	219,6	177,3	254,4	199,2	182,0	182,5	213,9	224,9	Pinturas, barnices y lacas
Fabricación productos plásticos	1131,7	1351,2	1177,9	1433,6	1042,9	578,4	1165,9	953,2	1117,9	1273,5	1075,5	1257,7	1144,3	Fabricación productos plásticos
Cemento	1025,7	1180,6	1070,4	1109,8	890,4	799,3	893,2	891,3	896,5	931,6	910,4	1049,7	1013,2	Cemento
Lápices y conexos	137,1	156,6	147,0	170,6	104,3	69,8	68,9	28,6	32,7	37,1	40,4	52,6	71,3	Lápices y conexos
<b>TOTAL</b>	<b>247,2</b>	<b>262,4</b>	<b>247,7</b>	<b>233,2</b>	<b>208,6</b>	<b>198,3</b>	<b>204,3</b>	<b>215,8</b>	<b>242,5</b>	<b>230,2</b>	<b>235,9</b>	<b>244,3</b>	<b>222,5</b>	<b>TOTAL</b>

1/ Cifras preliminares

Fuente: Empresas Industriales

Elaboración: BCRP, Sucursal Arequipa. Departamento de Estudios Económicos.



## ANEXO 5

AREQUIPA: ÍNDICE DE PRODUCCIÓN MANUFACTURERA 1/  
(Variación porcentual)

DESCRIPCIÓN	2017				2018									
	SET	OCT	NOV	DIC	ENE	FEB	MAR	ABR	MAY	JUN	JUL	AGO	SET	
<b>MANUFACTURA PRIMARIA</b>	<b>-29,6</b>	<b>-31,6</b>	<b>-34,3</b>	-38,9	<b>-37,4</b>	<b>-31,5</b>	<b>-17,9</b>	<b>-12,3</b>	<b>27,0</b>	<b>26,0</b>	<b>9,7</b>	<b>16,5</b>	<b>0,9</b>	<b>MANUFACTURA PRIMARIA</b>
Conservas y Cong. De pescado	0,0	-72,2	256,3	434,9	-45,6	-82,2	43,3	15,2	81,3	-27,4	-98,9	-75,5	45,6	Conservas y Cong. De pescado
Harina y Aceite de pescado	0,0	0,0	0,0	0,0	-24,5	-16,6	-84,1	-100,0	0,0	291,4	475,4	0,0	0,0	Harina y Aceite de pescado
Productos de cobre	-31,1	-31,2	-37,9	-42,5	-37,4	-31,7	-5,7	10,2	26,1	20,9	10,7	20,5	-0,1	Productos de cobre
<b>MANUFACTURA NO PRIMARIA</b>	<b>3,3</b>	<b>19,5</b>	<b>6,4</b>	2,3	<b>2,1</b>	<b>-8,8</b>	<b>-11,3</b>	<b>-0,8</b>	<b>7,3</b>	<b>3,5</b>	<b>5,1</b>	<b>0,2</b>	<b>-11,5</b>	<b>MANUFACTURA NO PRIMARIA</b>
Productos lácteos	10,0	178,5	45,9	17,0	-33,9	-40,0	-50,4	16,8	21,2	43,7	66,8	45,2	-2,1	Productos lácteos
Molinería	-3,7	-6,2	-14,3	-22,8	-53,2	-26,6	-38,6	-38,0	-8,2	-23,5	-21,6	-34,9	-26,0	Molinería
Cerveza y malta	7,4	16,7	5,2	2,9	20,2	13,3	-18,8	0,7	19,0	5,2	15,8	19,9	-21,1	Cerveza y malta
Bebidas No alcohólicas	4,9	-5,0	-8,5	-15,9	28,6	-18,1	0,9	0,1	-8,0	-27,4	-17,9	-21,1	-12,3	Bebidas No alcohólicas
Hilatura de fibras textiles	4,9	35,1	29,4	3,1	12,2	3,4	15,0	8,0	6,9	-0,5	4,7	-2,2	-19,0	Hilatura de fibras textiles
Prendas de vestir	17,4	-22,8	12,6	19,0	15,4	-5,3	22,4	17,5	7,4	3,9	5,0	-4,9	-15,8	Prendas de vestir
Pinturas, barnices y lacas	-3,5	-12,5	-16,3	-2,4	76,7	33,5	17,1	39,6	-27,9	-12,9	15,7	-16,6	10,4	Pinturas, barnices y lacas
Fabricación productos plásticos	-5,4	-10,5	13,7	-3,4	-20,5	-55,8	-8,9	-3,7	24,3	40,6	35,0	14,9	1,1	Fabricación productos plásticos
Cemento	0,3	16,8	4,2	9,2	4,9	-9,5	0,7	1,9	8,0	9,9	1,0	0,9	-1,2	Cemento
Lápices y conexos	33,2	24,8	20,9	50,4	12,2	-1,6	24,5	-56,7	-62,0	-59,5	-61,0	-56,3	-48,0	Lápices y conexos
<b>TOTAL</b>	<b>-2,3</b>	<b>9,6</b>	<b>-0,7</b>	<b>-5,2</b>	<b>-5,8</b>	<b>-13,2</b>	<b>-12,5</b>	<b>-2,7</b>	<b>9,9</b>	<b>6,9</b>	<b>5,8</b>	<b>2,3</b>	<b>-10,0</b>	<b>TOTAL</b>

1/ Cifras preliminares

Fuente: Empresas Industriales

Elaboración: BCRP, Sucursal Arequipa. Departamento de Estudios Económicos.





ANEXO 6

**AREQUIPA: EXPORTACIONES POR TIPO DE PRODUCTO 1/  
(Valor FOB - Millones de US\$)**

DESCRIPCIÓN	2017				2018									DESCRIPCIÓN
	SET	OCT	NOV	DIC	ENE	FEB	MAR	ABR	MAY	JUN	JUL	AGO	SET	
<b>PRODUCTOS TRADICIONALES</b>	<b>416,7</b>	<b>343,8</b>	<b>365,1</b>	<b>371,8</b>	<b>386,4</b>	<b>306,5</b>	<b>485,1</b>	<b>375,7</b>	<b>408,2</b>	<b>468,7</b>	<b>355,0</b>	<b>392,8</b>	<b>397,6</b>	<b>PRODUCTOS TRADICIONALES</b>
Agropecuario	2,0	2,2	0,6	0,6	0,6	0,7	0,7	0,8	0,5	1,0	0,1	0,3	0,6	Agropecuario
Pesquero	0,0	0,0	0,0	0,0	0,4	0,0	9,3	4,4	0,5	0,4	0,0	6,7	8,6	Pesquero
Minero	414,7	341,7	364,5	371,2	385,4	305,8	475,1	370,6	407,2	467,3	354,9	385,8	388,4	Minero
Petróleo y Derivados	0,0	0,0	0,0	0,0	0,0	0,0	0,0	0,0	0,0	0,0	0,0	0,0	0,0	Petróleo y Derivados
<b>PRODUCTOS NO TRADICIONALES</b>	<b>42,0</b>	<b>40,3</b>	<b>40,1</b>	<b>48,4</b>	<b>40,9</b>	<b>37,1</b>	<b>45,8</b>	<b>40,5</b>	<b>46,9</b>	<b>40,8</b>	<b>35,6</b>	<b>50,0</b>	<b>35,6</b>	<b>PRODUCTOS NO TRADICIONALES</b>
Agropecuario	10,6	8,8	11,3	19,0	15,4	10,5	12,9	11,2	9,9	10,1	8,6	15,2	11,2	Agropecuario
Textiles	18,4	18,6	17,1	14,6	15,0	17,8	18,9	18,6	27,6	20,5	19,1	24,0	15,3	Textiles
Pesquero	0,6	0,1	0,7	1,6	0,8	1,0	1,6	0,8	1,3	1,5	0,8	0,5	0,6	Pesquero
Mineral no Metálico	3,8	3,4	3,3	4,6	2,8	1,4	3,0	2,3	2,0	2,4	1,8	2,1	2,5	Mineral no Metálico
Siderúrgico	1,6	0,8	1,4	1,4	1,3	2,1	1,4	0,8	1,0	1,0	0,5	1,3	0,5	Siderúrgico
Metal Mecánico	0,9	0,5	0,5	0,9	0,5	0,5	2,3	0,6	0,2	0,4	0,7	0,5	0,4	Metal Mecánico
Químico	5,8	7,9	5,5	5,9	4,8	3,6	5,4	6,1	4,7	4,6	3,9	6,2	4,9	Químico
Maderas y Papel	0,0	0,1	0,0	0,0	0,1	0,0	0,0	0,1	0,1	0,1	0,0	0,0	0,0	Maderas y Papel
Diversos	0,3	0,2	0,3	0,4	0,2	0,2	0,3	0,2	0,2	0,1	0,2	0,2	0,2	Diversos
<b>TOTAL</b>	<b>458,8</b>	<b>384,2</b>	<b>405,2</b>	<b>420,2</b>	<b>427,3</b>	<b>343,6</b>	<b>530,9</b>	<b>416,2</b>	<b>455,2</b>	<b>509,5</b>	<b>390,6</b>	<b>442,8</b>	<b>433,2</b>	<b>TOTAL</b>

1/ Cifras preliminares

Fuente: SUNAT.

Elaboración: BCRP - Sucursal Arequipa. Departamento de Estudios Económicos.

## ANEXO 7

**AREQUIPA: ESTRUCTURA DE EXPORTACIONES POR PRINCIPALES PAÍSES DE DESTINO  
ENERO - SETIEMBRE  
(Valor FOB - Millones de US\$)**

País	Principales Productos	% del Total	Valor FOB acumulado	Estructura % por país
<b>RP China</b>		<b>40,3</b>	<b>1593,0</b>	<b>100,0%</b>
	Minerales de cobre y sus concentrados		1336,6	83,9%
	Cátodos de cobre refinado		98,9	6,2%
	Pelo fino de alpaca o llama		48,7	3,1%
	Minerales de plata y sus concentrados		40,1	2,5%
	Harina de pescado o de crustáceos		24,0	1,5%
	Minerales de plomo y sus concentrados		21,3	1,3%
	Algas frescas secas o congeladas		7,5	0,5%
	Otros		15,9	1,0%
<b>Estados Unidos</b>		<b>15,8</b>	<b>623,9</b>	<b>100,0%</b>
	Oro en las demás formas en bruto		348,9	55,9%
	Minerales de molibdeno y sus concentrados		202,5	32,5%
	Alcachofas		9,5	1,5%
	Hilados de lana o pelo fino		8,6	1,4%
	Uvas frescas		7,7	1,2%
	Los demás Hilados de lana o pelo fino		6,2	1,0%
	Aguacates frescos		3,3	0,5%
	Otros		37,2	6,0%
<b>Japón</b>		<b>12,5</b>	<b>492,7</b>	<b>100,0%</b>
	Minerales de cobre y sus concentrados		445,0	90,3%
	Minerales de plata y sus concentrados		29,1	5,9%
	Los demás concentrado de zinc de baja ley		12,1	2,5%
	Harina de pescado o de crustáceos		3,9	0,8%
	Otros		2,5	0,5%
<b>India</b>		<b>8,0</b>	<b>317,2</b>	<b>100,0%</b>
	Oro en las demás formas en bruto		237,3	74,8%
	Minerales de cobre y sus concentrados		77,8	24,5%
	Los demás desperdicios y desechos de fundición		1,4	0,4%
	Otros		0,7	0,2%
<b>Corea del Sur</b>		<b>4,6</b>	<b>183,6</b>	<b>100,0%</b>
	Minerales de cobre y sus concentrados		81,0	44,1%
	Minerales de plata y sus concentrados		32,0	17,4%
	Los demás concentrado de zinc de baja ley		28,8	15,7%
	Cátodos de cobre refinado		21,4	11,6%
	Otros		20,5	11,2%
<b>Suiza</b>		<b>4,6</b>	<b>180,0</b>	<b>100,0%</b>
	Oro en las demás formas en bruto		179,3	99,6%
	Pelo fino de alpaca o llama		0,4	0,2%
	Hilados de lana o pelo fino		0,3	0,2%
	Otros		0,1	0,0%
<b>Otros</b>		<b>14,2</b>	<b>558,9</b>	
<b>TOTAL</b>		<b>100,0</b>	<b>3949,2</b>	

Fuente: SUNAT

Elaboración: BCRP - Sucursal Arequipa. Departamento de Estudios Económicos



ANEXO 8

AREQUIPA: ESTRUCTURA DE EXPORTACIONES POR PRINCIPALES PRODUCTOS  
ENERO - SETIEMBRE  
(Valor FOB - Millones de US\$)

Producto	% del Total	Valor FOB acumulado	Estructura % por país
<b>Minerales de Cobre y sus concentrados</b>	<b>54,1</b>	<b>2135,6</b>	<b>100,0%</b>
RP China		1336,6	62,6%
Japón		445,0	20,8%
Alemania		95,1	4,5%
Corea del Sur		81,0	3,8%
India		77,8	3,6%
España		70,5	3,3%
México		15,1	0,7%
Bulgaria		13,8	0,6%
Otros		0,6	0,0%
<b>Oro en las demás formas en bruto</b>	<b>22,0</b>	<b>867,1</b>	<b>100,0%</b>
Estados Unidos		348,9	40,2%
India		237,3	27,4%
Suiza		179,3	20,7%
Emiratos Arabes		64,2	7,4%
Italia		24,1	2,8%
Turquia		12,1	1,4%
Otros		1,2	0,1%
<b>Minerales de molibdeno y sus concentrados</b>	<b>5,1</b>	<b>202,5</b>	<b>100,0%</b>
Estados Unidos		202,5	100,0%
Otros		0,0	0,0%
<b>Minerales de plata y sus concentrados</b>	<b>3,5</b>	<b>137,4</b>	<b>100,0%</b>
RP China		40,1	29,2%
Corea del Sur		32,0	23,3%
Japón		29,1	21,2%
Canadá		21,2	15,4%
Otros		15,0	10,9%
<b>Cátodos de cobre refinado</b>	<b>3,1</b>	<b>121,0</b>	<b>100,0%</b>
RP China		98,9	81,7%
Corea del Sur		21,4	17,7%
China taiwan		0,7	0,6%
Otros		0,0	0,0%
<b>Pelo fino de alpaca o llama</b>	<b>1,9</b>	<b>73,9</b>	<b>100,0%</b>
RP China		48,7	66,0%
Italia		18,3	24,7%
Otros		6,9	9,3%
<b>Los demás concentrado de zinc de baja ley</b>	<b>1,3</b>	<b>49,6</b>	<b>100,0%</b>
Corea del Sur		28,8	58,0%
Japón		12,1	24,5%
Otros		8,7	17,5%
<b>Harina de pescado o de crustáceos</b>	<b>0,8</b>	<b>30,3</b>	<b>100,0%</b>
RP China		24,0	79,3%
Japón		3,9	12,8%
Otros		2,4	7,8%
<b>Otros</b>	<b>8,4</b>	<b>331,9</b>	
<b>TOTAL</b>	<b>100,0</b>	<b>3949,2</b>	

Fuente: SUNAT

Elaboración: BCRP - Sucursal Arequipa. Departamento de Estudios Económicos.



ANEXO 9

AREQUIPA: IMPORTACIONES POR EL PUERTO DE MATARANI 1/  
(Valor FOB - Millones de US\$)

DESCRIPCIÓN	2017				2018									DESCRIPCIÓN
	SET	OCT	NOV	DIC	ENE	FEB	MAR	ABR	MAY	JUN	JUL	AGO	SET	
<b>I. BIENES DE CONSUMO</b>	<b>2,7</b>	<b>1,9</b>	<b>1,8</b>	<b>1,3</b>	<b>1,7</b>	<b>2,1</b>	<b>1,6</b>	<b>2,0</b>	<b>0,8</b>	<b>1,2</b>	<b>2,5</b>	<b>1,5</b>	<b>1,5</b>	<b>I. BIENES DE CONSUMO</b>
Bienes de Consumo no Duradero	2,3	1,4	1,0	0,9	1,0	1,6	1,2	1,2	0,4	0,5	1,8	1,0	0,8	Bienes de Consumo no Duradero
Bienes de Consumo Duradero	0,4	0,5	0,7	0,4	0,7	0,6	0,4	0,7	0,4	0,7	0,7	0,5	0,6	Bienes de Consumo Duradero
<b>II. INSUMOS</b>	<b>88,8</b>	<b>85,0</b>	<b>90,3</b>	<b>70,2</b>	<b>106,2</b>	<b>74,0</b>	<b>99,2</b>	<b>109,0</b>	<b>93,4</b>	<b>80,1</b>	<b>90,1</b>	<b>77,3</b>	<b>88,6</b>	<b>II. INSUMOS</b>
Combustibles, Lubricantes y Conexos	61,2	46,4	68,4	40,5	70,0	46,5	55,4	60,2	69,6	40,1	54,3	40,9	58,5	Combustibles, Lubricantes y Conexos
Materias Primas para la Agricultura	3,7	5,5	2,0	12,2	2,1	3,3	8,1	0,6	0,7	2,3	10,5	6,7	6,8	Materias Primas para la Agricultura
Materias Primas para la Industria	23,9	33,1	19,9	17,4	34,2	24,2	35,8	48,2	23,1	37,7	25,3	29,7	23,2	Materias Primas para la Industria
<b>III. BIENES DE CAPITAL Y MATERIALES DE CONSTRUCCIÓN</b>	<b>17,6</b>	<b>3,4</b>	<b>15,8</b>	<b>7,7</b>	<b>14,1</b>	<b>10,8</b>	<b>32,2</b>	<b>26,3</b>	<b>8,1</b>	<b>35,3</b>	<b>34,9</b>	<b>13,8</b>	<b>3,3</b>	<b>III. BIENES DE CAPITAL Y MATERIALES DE CONSTRUCCIÓN</b>
Materiales de Construcción	2,2	1,3	2,7	2,6	3,0	1,3	1,5	2,7	4,5	1,7	1,9	4,4	0,8	Materiales de Construcción
Bienes de Capital para la Agricultura	0,0	0,0	0,4	0,0	0,0	0,1	0,0	0,0	0,0	0,1	0,0	0,0	0,0	Bienes de Capital para la Agricultura
Bienes de Capital para la Industria	14,8	1,9	8,4	4,9	6,9	4,1	28,3	9,1	3,5	32,4	8,0	6,2	2,1	Bienes de Capital para la Industria
Equipos de Transporte	0,6	0,2	4,3	0,2	4,1	5,3	2,4	14,5	0,1	1,1	25,0	3,2	0,4	Equipos de Transporte
<b>TOTAL</b>	<b>109,0</b>	<b>90,3</b>	<b>107,9</b>	<b>79,2</b>	<b>122,1</b>	<b>86,9</b>	<b>133,0</b>	<b>137,3</b>	<b>102,3</b>	<b>116,6</b>	<b>127,5</b>	<b>92,7</b>	<b>93,3</b>	<b>TOTAL</b>

Fuente: SUNAT

Elaboración: BCRP - Sucursal Arequipa. Departamento de Estudios Económicos.



ANEXO 10

AREQUIPA: ESTRUCTURA DE IMPORTACIONES POR PRINCIPALES PAÍSES DE DESTINO  
ENERO - SETIEMBRE  
(Valor FOB - Millones de US\$)

País	Principales Productos	% del Total	Valor FOB acumulado	Estructura % por país
<b>Estados Unidos</b>		<b>52,0</b>	<b>525,7</b>	<b>100,0%</b>
	Diésel 2		335,9	63,9%
	Máquinas cuya superestructura pueda girar 360°		43,8	8,3%
	Diésel B5, con un contenido de azufre <= 50 ppm		38,1	7,2%
	Sulfhidrato de sodio		22,0	4,2%
	Abonos, fosfato diatómico		9,2	1,7%
	Los demás azúcares de caña y sacarosa químicamente pura		7,5	1,4%
	Biocdiésel y sus mezclas, sin aceites de petróleo		7,1	1,3%
	Volquetes automotores		6,4	1,2%
	Otros		55,8	10,6%
<b>España</b>		<b>10,5</b>	<b>106,7</b>	<b>100,0%</b>
	Diésel B5, con un contenido de azufre <= 50 ppm		95,3	89,3%
	Diésel 2		9,3	8,7%
	Biocdiésel y sus mezclas, sin aceites de petróleo		1,2	1,1%
	Otros		0,9	0,8%
<b>Chile</b>		<b>7,8</b>	<b>78,9</b>	<b>100,0%</b>
	Las demás barras, laminadas en caliente de los demás aceros		32,4	41,0%
	Volquetes automotores		24,5	31,1%
	Las demás manufacturas de hierro o acero (Bolas para molinos)		11,5	14,6%
	Nitrato de amonio para uso minero (grado anfo)		1,9	2,4%
	Los demás residuos sólidos de semilla de girasol		1,6	2,1%
	Los demás vehículos automóviles para usos especiales		1,1	1,4%
	Otros		5,9	7,5%
<b>Uruguay</b>		<b>6,4</b>	<b>64,9</b>	<b>100,0%</b>
	Maíz duro amarillo		33,7	51,9%
	Los demás trigos		23,5	36,3%
	Los demás habas (porotos, frijoles, fréjoles)		5,3	8,2%
	Los demás residuos sólidos de la extracción del aceite de soja		2,2	3,3%
	Otros		0,2	0,3%
<b>Suiza</b>		<b>5,2</b>	<b>53,0</b>	<b>100,0%</b>
	Minerales de cobre y sus concentrados		18,3	34,5%
	Biocdiésel y sus mezclas, sin aceites de petróleo		13,1	24,7%
	Las demás barras, laminadas en caliente de los demás aceros		8,0	15,1%
	Abonos, fosfato diatómico		3,5	6,5%
	Otros		10,1	19,1%
<b>Republica Popular De China</b>		<b>3,5</b>	<b>35,4</b>	<b>100,0%</b>
	Vehículos para transporte de mercancías de peso superior a 20 t		3,2	8,9%
	Cargadoras y palas cargadoras de carga frontal		2,8	7,9%
	Los demás hormigoneras y aparatos de amasar mortero		2,0	5,5%
	Motocicletas con motor de émbolo		1,6	4,6%
	Los demás perfiles de aleaciones de aluminio		1,6	4,5%
	Tubos de aleaciones de aluminio		1,0	2,7%
	Otros		23,3	65,9%
<b>Reino Unido</b>		<b>3,2</b>	<b>32,2</b>	<b>100,0%</b>
	Maíz duro amarillo		22,4	69,4%
	Los demás trigos		4,4	13,6%
	Los demás habas (porotos, frijoles, fréjoles)		3,2	9,9%
	Otros		2,3	7,1%
<b>Singapur</b>		<b>2,6</b>	<b>26,0</b>	<b>100,0%</b>
	Hulla bituminosa		9,6	36,8%
	Nitrato de amonio para uso minero (grado anfo)		8,3	32,1%
	Los demás abonos minerales o químicos nitrogenados.		6,8	26,0%
	Otros		1,3	5,1%
<b>Otros</b>		<b>8,8</b>	<b>88,8</b>	
<b>TOTAL</b>		<b>100,0</b>	<b>1011,6</b>	

Fuente: SUNAT

Elaboración: BCRP - Sucursal Arequipa. Departamento de Estudios Económicos.



ANEXO 11

AREQUIPA: ESTRUCTURA DE IMPORTACIONES POR PRINCIPALES PRODUCTOS  
ENERO - SETIEMBRE  
(Valor FOB - Millones de US\$)

Producto	% del Total	Valor FOB acumulado	Estructura % por país
<b>Diésel 2</b>	<b>34,1</b>	<b>345,2</b>	<b>100,0%</b>
Estados Unidos		335,9	97,3%
España		9,3	2,7%
Otros		0,0	0,0%
<b>Diésel B5</b>	<b>13,2</b>	<b>133,4</b>	<b>100,0%</b>
España		95,3	71,4%
Estados Unidos		38,1	28,6%
Otros		0,0	0,0%
<b>Maíz duro amarillo</b>	<b>5,8</b>	<b>59,0</b>	<b>100,0%</b>
Uruguay		33,7	57,0%
Reino Unido		22,4	37,9%
Otros		3,0	5,1%
<b>Las demás barras, laminadas en caliente de los demás aceros</b>	<b>5,2</b>	<b>52,3</b>	<b>100,0%</b>
Chile		32,4	61,9%
Hong Kong		11,9	22,7%
Suiza		8,0	15,4%
Otros		0,0	0,0%
<b>Máquinas cuya superestructura pueda girar 360°</b>	<b>4,4</b>	<b>44,8</b>	<b>100,0%</b>
Estados Unidos		43,8	97,8%
Chile		0,7	1,6%
Otros		0,3	0,7%
<b>Volquetes automotores</b>	<b>3,6</b>	<b>36,3</b>	<b>100,0%</b>
Chile		24,5	67,6%
Estados Unidos		6,4	17,7%
Indonesia		5,4	14,8%
Otros		0,0	0,0%
<b>Los demás trigos</b>	<b>3,0</b>	<b>30,6</b>	<b>100,0%</b>
Uruguay		23,5	76,9%
Reino Unido		4,4	14,3%
Otros		2,7	8,8%
<b>Sulfhidrato de sodio</b>	<b>2,2</b>	<b>22,0</b>	<b>100,0%</b>
Estados Unidos		22,0	100,0%
Otros		0,0	0,0%
<b>Biodiésel y sus mezclas, sin aceites de petróleo</b>	<b>2,1</b>	<b>21,4</b>	<b>100,0%</b>
Suiza		13,1	61,3%
Estados Unidos		7,1	33,1%
Otros		1,2	5,5%
<b>Otros</b>	<b>26,4</b>	<b>266,7</b>	
<b>TOTAL</b>	<b>100,0</b>	<b>1011,6</b>	

Fuente: SUNAT

Elaboración: BCRP - Sucursal Arequipa. Departamento de Estudios Económicos.



ANEXO 12

AREQUIPA: INGRESOS RECAUDADOS POR EL GOBIERNO CENTRAL  
(Millones de soles)

	2017				2018									
	SET	OCT	NOV	DIC	ENE	FEB	MAR	ABR	MAY	JUN	JUL	AGO	SET	
<b>I. INGRESOS TRIBUTARIOS</b>	<b>289</b>	<b>329</b>	<b>320</b>	<b>630</b>	<b>319</b>	<b>280</b>	<b>343</b>	<b>852</b>	<b>315</b>	<b>287</b>	<b>283</b>	<b>382</b>	<b>359</b>	<b>I. INGRESOS TRIBUTARIOS</b>
<b>1. Impuesto a los Ingresos</b>	<b>77</b>	<b>82</b>	<b>86</b>	<b>360</b>	<b>91</b>	<b>77</b>	<b>107</b>	<b>634</b>	<b>95</b>	<b>77</b>	<b>88</b>	<b>96</b>	<b>139</b>	<b>1. Impuesto a los ingresos</b>
- Personas Naturales	22	25	28	30	32	26	25	85	39	22	23	34	75	- Personas Naturales
- Personas Jurídicas	53	54	58	133	58	51	51	67	49	53	64	60	61	- Personas Jurídicas
- Regularizaciones	2	3	0	197	1	0	30	481	6	2	2	1	2	- Regularizaciones
<b>2. Impuesto a la Importación</b>	<b>0</b>	<b>2</b>	<b>2</b>	<b>0</b>	<b>0</b>	<b>0</b>	<b>1</b>	<b>0</b>	<b>0</b>	<b>0</b>	<b>0</b>	<b>0</b>	<b>0</b>	<b>2. Impuesto a la importación</b>
<b>3. Impuesto General a las Ventas</b>	<b>152</b>	<b>168</b>	<b>145</b>	<b>130</b>	<b>167</b>	<b>148</b>	<b>152</b>	<b>148</b>	<b>145</b>	<b>152</b>	<b>150</b>	<b>158</b>	<b>158</b>	<b>3. Impuesto general a las ventas</b>
- Operaciones Internas	85	80	84	79	88	78	70	74	78	69	74	79	88	- Operaciones Internas
- Operaciones Externas	67	88	60	51	79	70	82	75	67	82	76	79	70	- Operaciones Externas
<b>4. Impuesto Selectivo al Consumo</b>	<b>51</b>	<b>69</b>	<b>41</b>	<b>39</b>	<b>52</b>	<b>47</b>	<b>33</b>	<b>33</b>	<b>31</b>	<b>50</b>	<b>33</b>	<b>45</b>	<b>53</b>	<b>4. Impuesto selectivo al consumo</b>
<b>5. Otros Ingresos Tributarios</b>	<b>8</b>	<b>8</b>	<b>46</b>	<b>101</b>	<b>9</b>	<b>7</b>	<b>51</b>	<b>36</b>	<b>45</b>	<b>8</b>	<b>10</b>	<b>83</b>	<b>9</b>	<b>5. Otros ingresos tributarios</b>
<b>II. INGR. NO TRIBUTARIOS</b>	<b>2</b>	<b>2</b>	<b>2</b>	<b>7</b>	<b>1</b>	<b>2</b>	<b>2</b>	<b>0</b>	<b>4</b>	<b>3</b>	<b>3</b>	<b>2</b>	<b>4</b>	<b>II. INGR. NO TRIBUTARIOS</b>
<b>INGRESOS CORRIENTES (I+II)</b>	<b>291</b>	<b>331</b>	<b>323</b>	<b>638</b>	<b>320</b>	<b>282</b>	<b>345</b>	<b>853</b>	<b>319</b>	<b>290</b>	<b>286</b>	<b>384</b>	<b>364</b>	<b>INGRESOS CORRIENTES (I+II)</b>

Fuente: SUNAT.

Elaboración: BCRP, Sucursal Arequipa. Departamento de Estudios Económicos.



**ANEXO 13**

**AREQUIPA: EJECUCIÓN DE GASTOS DEL GOBIERNO NACIONAL 3/  
(Millones de soles)**

	2017				2018									
	SET	OCT	NOV	DIC	ENE	FEB	MAR	ABR	MAY	JUN	JUL	AGO	SET	
<b>GASTOS NO FINANCIEROS</b>	<b>173</b>	<b>133</b>	<b>159</b>	<b>252</b>	<b>125</b>	<b>146</b>	<b>135</b>	<b>162</b>	<b>148</b>	<b>140</b>	<b>185</b>	<b>133</b>	<b>142</b>	<b>GASTOS NO FINANCIEROS</b>
<b>A. GASTOS CORRIENTES</b>	<b>105</b>	<b>105</b>	<b>106</b>	<b>151</b>	<b>118</b>	<b>126</b>	<b>110</b>	<b>134</b>	<b>127</b>	<b>118</b>	<b>169</b>	<b>118</b>	<b>120</b>	<b>A. GASTOS CORRIENTES</b>
1. Remuneraciones	50	47	50	56	61	58	61	59	58	57	59	52	53	1. Remuneraciones
2. Bienes y servicios	24	18	25	42	12	26	19	22	37	25	33	27	22	2. Bienes y servicios
3. Transferencias 1/	30	39	31	53	44	42	29	54	32	35	77	39	46	3. Transferencias 1/
<b>B. GASTOS DE CAPITAL</b>	<b>68</b>	<b>28</b>	<b>52</b>	<b>100</b>	<b>8</b>	<b>20</b>	<b>25</b>	<b>28</b>	<b>21</b>	<b>22</b>	<b>16</b>	<b>15</b>	<b>22</b>	<b>B. GASTOS DE CAPITAL</b>
1. Formación bruta de capital	67	28	52	100	8	20	25	28	21	19	16	15	20	1. Formación bruta de capital
2. Otros gastos de capital 2/	1	0	0	0	0	0	0	0	0	3	0	0	2	2. Otros gastos de capital 2/

1/ Incluye el pago de pensiones, donaciones, transferencias y otros gastos corrientes.

2/ Incluye donaciones y transferencias.

3/ Información actualizada al 30 de setiembre de 2018

Fuente: MEF

Elaboración: BCRP, Sucursal Arequipa. Departamento de Estudios Económicos.



ANEXO 14

**AREQUIPA: EJECUCIÓN DE GASTOS DEL GOBIERNO REGIONAL /3**  
(Millones de soles)

	2017				2018									
	SET	OCT	NOV	DIC	ENE	FEB	MAR	ABR	MAY	JUN	JUL	AGO	SET	
<b>GASTOS NO FINANCIEROS</b>	<b>161</b>	<b>153</b>	<b>50</b>	<b>251</b>	<b>111</b>	<b>96</b>	<b>138</b>	<b>138</b>	<b>145</b>	<b>132</b>	<b>181</b>	<b>162</b>	<b>140</b>	<b>GASTOS NO FINANCIEROS</b>
<b>A. GASTOS CORRIENTES</b>	<b>102</b>	<b>92</b>	<b>105</b>	<b>183</b>	<b>95</b>	<b>86</b>	<b>93</b>	<b>97</b>	<b>99</b>	<b>100</b>	<b>150</b>	<b>99</b>	<b>102</b>	<b>A. GASTOS CORRIENTES</b>
1. Remuneraciones	67	59	68	84	72	63	66	67	67	67	73	67	66	1. Remuneraciones
2. Bienes y servicios	18	20	22	56	5	8	12	15	16	16	22	17	18	2. Bienes y servicios
3. Transferencias 1/	17	14	15	44	18	15	15	15	16	17	55	16	18	3. Transferencias 1/
<b>B. GASTOS DE CAPITAL</b>	<b>59</b>	<b>60</b>	<b>46</b>	<b>68</b>	<b>16</b>	<b>10</b>	<b>45</b>	<b>41</b>	<b>45</b>	<b>32</b>	<b>30</b>	<b>63</b>	<b>39</b>	<b>B. GASTOS DE CAPITAL</b>
1. Formación bruta de capital	59	60	46	68	16	10	45	41	25	26	30	60	39	1. Formación bruta de capital
2. Otros gastos de capital 2/	0	0	0	0	0	0	0	0	20	6	0	3	0	2. Otros gastos de capital 2/

1/ Incluye el pago de pensiones, donaciones, transferencias y otros gastos corrientes.

2/ Incluye donaciones y transferencias.

3/ Información actualizada al 30 de setiembre de 2018.

Fuente: MEF

Elaboración: BCRP, Sucursal Arequipa. Departamento de Estudios Económicos.

**ANEXO 15**

**AREQUIPA: EJECUCIÓN DE GASTOS DE LOS GOBIERNOS LOCALES /3**  
(Millones de soles)

	2017				2018									
	SET	OCT	NOV	DIC	ENE	FEB	MAR	ABR	MAY	JUN	JUL	AGO	SET	
<b>GASTOS NO FINANCIEROS</b>	<b>104</b>	<b>99</b>	<b>105</b>	<b>269</b>	<b>45</b>	<b>88</b>	<b>100</b>	<b>95</b>	<b>107</b>	<b>108</b>	<b>125</b>	<b>121</b>	<b>136</b>	<b>GASTOS NO FINANCIEROS</b>
<b>A. GASTOS CORRIENTES</b>	<b>44</b>	<b>41</b>	<b>46</b>	<b>95</b>	<b>26</b>	<b>40</b>	<b>47</b>	<b>44</b>	<b>48</b>	<b>43</b>	<b>54</b>	<b>44</b>	<b>43</b>	<b>A. GASTOS CORRIENTES</b>
1. Remuneraciones	11	12	13	26	14	14	14	13	15	13	21	12	13	1. Remuneraciones
2. Bienes y servicios	30	27	28	59	11	22	30	28	29	27	28	28	27	2. Bienes y servicios
3. Transferencias 1/	3	3	5	11	2	3	4	4	3	3	4	4	3	3. Transferencias 1/
<b>B. GASTOS DE CAPITAL</b>	<b>60</b>	<b>57</b>	<b>59</b>	<b>173</b>	<b>19</b>	<b>48</b>	<b>53</b>	<b>51</b>	<b>59</b>	<b>65</b>	<b>71</b>	<b>77</b>	<b>94</b>	<b>B. GASTOS DE CAPITAL</b>
1. Formación bruta de capital	60	56	27	169	19	45	52	50	57	58	74	74	94	1. Formación bruta de capital
2. Otros gastos de capital 2/	0	2	2	4	0	3	1	1	2	7	-3	3	0	2. Otros gastos de capital 2/

1/ Incluye el pago de pensiones, donaciones, transferencias y otros gastos corrientes.

2/ Incluye donaciones y transferencias.

3/ Información actualizada al 30 de setiembre de 2018

Fuente: MEF

Elaboración: BCRP, Sucursal Arequipa. Departamento de Estudios Económicos.

ANEXO 16

AREQUIPA: CRÉDITOS  
(Saldo en millones de soles)

ENTIDADES FINANCIERAS	2017				2018									
	SET	OCT	NOV	DIC	ENE	FEB	MAR	ABR	MAY	JUN	JUL	AGO	SET	
I. BANCO DE LA NACION	235	241	246	250	255	260	264	267	269	269	271	273	274	I. BANCO DE LA NACION
II. AGROBANCO	34	33	31	30	30	28	28	26	24	23	22	22	21	II. AGROBANCO
III. BANCA MULTIPLE	6762	6680	6712	6796	6757	6790	6819	6865	6862	6946	6849	6838	6892	III. BANCA MULTIPLE
IV. INST. NO BANCARIAS	3421	3455	3490	3511	3541	3551	3576	3600	3624	3638	3655	3667	3698	IV. INST. NO BANCARIAS
Empresas Financieras	1038	1056	1046	1060	1086	1091	1098	1107	1117	1120	1140	1152	1164	Empresas Financieras
Cajas Municipales	2298	2314	2357	2362	2360	2365	2381	2396	2413	2426	2424	2423	2442	Cajas Municipales
Cajas Rurales	73	74	75	77	81	82	83	83	80	78	77	77	77	Cajas Rurales
Edpymes	11	12	12	13	13	14	13	13	14	14	14	15	15	Edpymes
<b>TOTAL (I+II+III+IV)</b>	<b>10452</b>	<b>10408</b>	<b>10479</b>	<b>10588</b>	<b>10582</b>	<b>10629</b>	<b>10687</b>	<b>10758</b>	<b>10778</b>	<b>10877</b>	<b>10797</b>	<b>10799</b>	<b>10884</b>	<b>TOTAL (I+II+III)</b>
En M/N	8898	8919	9022	9140	9132	9171	9241	9292	9302	9332	9339	9358	9480	En M/N
En M/E	1553	1490	1456	1449	1450	1458	1446	1466	1477	1545	1458	1442	1404	En M/E

Fuente: SBS y AFP.

Elaboración: BCRP, Sucursal Arequipa. Departamento de Estudios Económicos.

## ANEXO 17

AREQUIPA: DEPÓSITOS  
(Saldo en millones de soles)

ENTIDADES	2017				2018									
	SET	OCT	NOV	DIC	ENE	FEB	MAR	ABR	MAY	JUN	JUL	AGO	SET	
<b>I. BANCO DE LA NACION</b>	<b>611</b>	<b>600</b>	<b>611</b>	<b>611</b>	<b>619</b>	<b>627</b>	<b>613</b>	<b>612</b>	<b>620</b>	<b>628</b>	<b>653</b>	<b>664</b>	<b>668</b>	<b>I. BANCO DE LA NACION</b>
<b>II. BANCA MULTIPLE</b>	<b>4872</b>	<b>4887</b>	<b>4890</b>	<b>5112</b>	<b>5135</b>	<b>5017</b>	<b>5359</b>	<b>5105</b>	<b>5287</b>	<b>5185</b>	<b>5344</b>	<b>5404</b>	<b>5587</b>	<b>II. BANCA MULTIPLE</b>
<b>III. INST. NO BANCARIAS</b>	<b>2961</b>	<b>3036</b>	<b>3013</b>	<b>3027</b>	<b>3119</b>	<b>3163</b>	<b>3145</b>	<b>3238</b>	<b>3269</b>	<b>3231</b>	<b>3350</b>	<b>3358</b>	<b>3415</b>	<b>III. INST. NO BANCARIAS</b>
Empresas Financieras	308	327	334	334	340	342	347	359	371	366	382	391	417	Empresas Financieras
Cajas Municipales	2607	2661	2629	2642	2727	2769	2746	2828	2846	2813	2914	2914	2946	Cajas Municipales
Cajas Rurales	46	48	50	51	52	51	51	50	53	52	54	54	52	Cajas Rurales
<b>TOTAL (I+II+III)</b>	<b>8444</b>	<b>8524</b>	<b>8514</b>	<b>8751</b>	<b>8873</b>	<b>8807</b>	<b>9117</b>	<b>8954</b>	<b>9176</b>	<b>9045</b>	<b>9347</b>	<b>9426</b>	<b>9670</b>	<b>TOTAL (I+II+III)</b>
En M/N	6183	6320	6329	6525	6649	6584	6899	6726	6930	6721	7046	7127	7345	En M/N
En M/E	2261	2205	2185	2226	2223	2222	2217	2228	2246	2324	2301	2299	2326	En M/E

Fuente: SBS y AFP.

Elaboración: BCRP, Sucursal Arequipa. Departamento de Estudios Económicos.