

BANCO CENTRAL DE RESERVA DEL PERU

SUCURSAL AREQUIPA



AREQUIPA: Síntesis de Actividad Económica

Agosto 2018¹

Departamento de Estudios Económicos

¹ En el presente informe participaron Lizzie Jugo, Nilda Cabrera, Alberto Carrasco y Angel Frisancho.

ÍNDICE

	<i>Página</i>
RESUMEN EJECUTIVO	3
I. ACTIVIDAD PRODUCTIVA.....	5
1. Actividad primaria	5
1.1 Sector agropecuario	5
1.2 Sector pesca.....	7
1.3 Sector minería	7
2. Otros indicadores sectoriales	9
2.1 Sector manufactura.....	9
2.2 Sector construcción	10
2.3 Arribos a los establecimientos de hospedaje.....	10
II. SECTOR EXTERNO	11
1. Exportaciones	11
III. CRÉDITO Y DEPÓSITOS	12
1. Crédito	12
2. Depósitos.....	14
IV. EJECUCION DEL PRESUPUESTO DE GASTOS DEL GOBIERNO GENERAL	15
1. Ejecución del gasto corriente no financiero.....	15
2. Ejecución del gasto de Capital	16
V. ANEXOS.....	19

RESUMEN EJECUTIVO

Principales hechos de importancia

- En agosto, los sectores primarios, reportaron resultados disímiles, el sector **agropecuario** creció 9,4 por ciento y el sector pesca creció más de mil por ciento. Por el contrario, la **minería** cayó 2,4 por ciento,
- Los otros **indicadores económicos**, reportaron resultados mixtos. En particular, crecieron la **inversión pública** (24,5 por ciento), las **exportaciones** (9,5 por ciento), el sector **construcción** (2,4 por ciento), **créditos** (5,6 por ciento) y **depósitos** (11,4 por ciento); mientras que, en el mes de julio, se contrajo el **sector fabril** (-0,6 por ciento).

Actividad primaria

- El **sector agropecuario** se expandió 9,4 por ciento, ante la mayor producción del subsector agrícola (11,5 por ciento) y pecuario (6,5 por ciento). En lo que va del presente año, el sector creció 5,9 por ciento, sustentado por mayores áreas cosechadas de productos agrícolas (5,6 por ciento), principalmente de cultivos de exportación y agroindustriales; así como por la mayor producción del subsector pecuario (6,3 por ciento).
- El **sector pesquero** registró un crecimiento superior a mil por ciento en el periodo interanual, ante los mayores desembarques de anchoveta dirigido al consumo humano indirecto. Entre enero y agosto, el sector pesquero decreció 2,5 por ciento por la menor captura de especies marinas tanto para el consumo humano directo en su línea de fresco (-35,6 por ciento) y congelado (-30,7 por ciento).
- El **sector minero** decreció 2,4 por ciento en el periodo interanual, por la menor producción de cobre (-5,6 por ciento), molibdeno (-3,2 por ciento) y plata (-1,0 por ciento). Entre enero y agosto del presente año, la actividad minera reportó un ligero crecimiento de 0,8 por ciento, explicado por la mayor producción de oro (25,3 por ciento), plata (31,2 por ciento), zinc (45,6 por ciento) y plomo (31,3 por ciento); en contraste, se reportó una caída en la producción de cobre (-3,3 por ciento) y molibdeno (-6,5 por ciento).

Otros indicadores de actividad económica

- El **sector manufactura** en julio se contrajo en 0,6 por ciento en el periodo interanual, ante la menor producción de la manufactura no primaria (-2,7 por ciento); contrarrestado parcialmente por la mayor producción del subsector fabril primario (10,0 por ciento). Entre enero y julio, el sector reportó una contracción de 8,6 por ciento, ante el menor dinamismo tanto de la manufactura primaria (-8,4 por ciento) como no primaria (-8,6 por ciento).
- Los **despachos de cemento**, orientados al mercado nacional, crecieron 2,4 por ciento en el período interanual, alcanzando una producción de 212 932 toneladas métricas. En lo que va del año, los despachos se incrementaron en 4,9 por ciento, en comparación a los despachos efectuados en igual período del año anterior.
- En agosto, el **arribo de turistas** a los establecimientos de hospedaje registró un incremento de 37,6 por ciento en el periodo interanual, explicado tanto por la mayor afluencia de turistas nacionales (45,9 por ciento) como extranjeros (17,6 por ciento). Entre enero y agosto, el arribo de turistas creció en 43,8 por ciento.

- Las **exportaciones** regionales crecieron 9,5 por ciento en el período interanual, debido al mayor dinamismo reportado en los embarques de productos tradicionales (9,2 por ciento) como no tradicionales (11,8 por ciento). Entre enero y agosto, las exportaciones regionales totalizaron US\$ 3 504,5 millones lo que significó un incremento de 24,0 por ciento con respecto al mismo periodo del año anterior.
- Los **créditos**, registraron una expansión de 5,6 por ciento respecto a similar mes del año anterior, ante las mayores colocaciones de la Banca Múltiple y las Cajas Municipales, en moneda nacional. En tanto que, los **depósitos** alcanzaron un crecimiento de 11,4 por ciento, principalmente por las mayores captaciones de la Banca Múltiple y las Cajas Municipales en moneda nacional. La **morosidad** en el mes de julio fue de 4,3 por ciento.
- La **inversión pública**, en agosto, alcanzó S/ 149,0 millones, registrando una evolución positiva real de 24,2 por ciento en el periodo interanual, asociado a los mayores montos de inversión de los Gobiernos locales y, en menor medida, Gobierno nacional; resultado contrarrestado parcialmente por las menores inversiones del Gobierno regional. En términos acumulados del año, la inversión pública acumula S/ 834 millones, lo que significa una caída de 5,5 por ciento.

CUADRO N° 1
OTROS INDICADORES DE ACTIVIDAD ECONÓMICA
(Variación % respecto a similar mes del año anterior)

	Mar.18	Abr.18	May.18	Jun.18	Jul.18	Ago.18
Producción industrial 1/	↓ -19,7	↓ -9,9	↑ 2,6	↑ 2,1	↓ -0,6	-
Despachos de cemento	↑ 3,2	↑ 7,1	↑ 7,1	↑ 4,5	↑ 10,1	↑ 2,4
Arribos a establecimientos de hospedaje	↑ 55,4	↑ 35,0	↑ 54,1	↑ 60,6	↑ 24,2	↑ 37,6
Exportaciones	↑ 38,4	↑ 18,9	↑ 37,3	↑ 21,8	↑ 15,5	↑ 9,5
Crédito total 2/	↑ 6,3	↑ 7,1	↑ 7,2	↑ 7,5	↑ 6,6	↑ 5,6
Depósitos2/	↑ 11,9	↑ 10,5	↑ 11,4	↑ 8,4	↑ 11,4	↑ 11,4
Inversión Pública 1/	↑ 37,7	↑ 87,3	↓ -55,6	↓ -18,7	↓ -10,5	↑ 24,2

1/ En términos reales

2/ En términos nominales

Fuente: BCRP – Sucursal Arequipa, SBS, SUNAT y MEF.

I. ACTIVIDAD PRODUCTIVA

1. Actividad primaria

1.1 Sector agropecuario

- En agosto, el sector agropecuario registró un crecimiento de 9,4 por ciento en términos interanuales, ante la mayor producción del subsector agrícola (11,5 por ciento), asociada a mayores áreas cosechadas de productos orientados hacia el mercado externo y agroindustria (62,7 por ciento) y, en menor medida, hacia el mercado interno (3,1 por ciento); en el mismo sentido, el subsector pecuario registró un crecimiento de 6,5 por ciento. En el periodo acumulado, el sector se expandió 5,9 por ciento, ante el resultado favorable del subsector agrícola (5,6 por ciento), especialmente de cultivos destinados al mercado externo y agroindustria (62,1 por ciento); y por el alza del subsector pecuario (6,3 por ciento).

CUADRO N° 2
SECTOR AGROPECUARIO 1/
(Miles de toneladas)

Subsectores	Estructura Porcentual 2016 2/	Agosto			Enero - Agosto				
		2017	2018	Var.%	Contribución al crecimiento 3/	2017	2018	Var.%	Contribución al crecimiento 3/
SECTOR AGRÍCOLA	60,2			11,5	6,5			5,6	3,3
Orientada al mercado externo y agroindustria 2/	8,5			62,7	8,9			62,1	9,5
Alcachofa	1,6	4,3	5,0	14,2	0,5	33,1	44,3	33,8	1,0
Ají Paprika	1,2	0,5	2,1	292,3	5,0	4,5	6,3	41,9	0,7
Olivo	1,9	0,0	0,0	-	-	3,0	32,7	998,7	3,9
Orégano	1,2	0,4	0,4	1,2	0,0	3,4	2,9	-13,2	-0,1
Palta	0,6	2,3	1,5	-35,1	-0,5	15,9	17,0	7,1	0,1
Quinua	0,3	0,1	0,1	105,5	0,0	1,9	0,8	-55,8	-0,1
Vid	1,5	0,3	0,4	66,0	0,1	15,7	17,7	12,4	0,2
Orientada al mercado interno 2/	51,7			3,1	2,6			-4,6	-3,9
Ajo	2,5	6,0	2,4	-60,2	-2,0	20,7	13,5	-34,6	-0,5
Alfalfa	14,1	190,1	187,9	-1,2	-0,1	1712,6	1678,9	-2,0	-0,2
Arroz	8,5	0,0	0,0	-	-	281,4	276,6	-1,7	-0,2
Aneja grano verde	0,4	1,1	1,5	38,9	0,2	8,9	8,2	-7,5	0,0
Cebolla	10,3	57,0	68,0	19,4	3,1	264,0	242,1	-8,3	-0,7
Frijol grano seco	0,5	1,1	2,0	85,3	1,0	2,3	2,7	19,7	0,1
Maíz chala	2,5	67,7	68,9	1,8	0,1	583,5	561,1	-3,9	-0,1
Maíz choclo	0,9	3,8	3,8	-1,4	0,0	7,9	7,5	-5,3	0,0
Maíz amiláceo	0,4	0,0	0,0	-88,4	0,0	6,2	6,9	11,9	0,1
Papa	6,5	33,5	30,4	-9,3	-0,7	144,4	122,9	-14,9	-0,6
Tomate	1,2	4,5	3,6	-19,9	-0,3	26,0	25,7	-1,1	0,0
Trigo	0,4	0,0	0,0	150,5	0,0	0,1	0,1	-7,2	0,0
Zanahoria	0,8	5,8	7,0	20,9	0,2	44,6	49,4	10,7	0,1
Zapallo	1,0	1,4	1,2	-17,8	-0,1	28,5	33,4	17,0	0,1
SECTOR PECUARIO	39,8			6,5	2,8			6,3	2,5
Carne de ave 4/	22,7	13,3	14,3	7,4	1,9	101,3	109,5	8,0	1,9
Carne de ovino 4/	0,4	0,2	0,2	4,8	0,0	1,4	1,4	3,2	0,0
Carne de porcino 4/	1,7	0,9	0,9	-3,0	-0,1	7,6	7,4	-2,3	0,0
Carne de vacuno 4/	1,0	0,5	0,4	-10,8	-0,1	3,7	3,6	-2,2	0,0
Fibra Alpaca	0,2	0,0	0,0	-	-	0,2	0,1	-8,5	0,0
Huevos	1,6	0,9	1,5	72,9	1,0	7,2	10,4	44,2	0,6
Leche	12,0	30,0	30,2	0,6	0,1	235,9	238,7	1,2	0,1
SECTOR AGROPECUARIO	100,0			9,4	9,4			5,9	5,9

1/ Cifras preliminares.

2/ Estimado a precios de 2007.

3/ En base a la estructura de similar periodo de 2016.

4/ Peso Neto.

Fuente: Ministerio de Agricultura y Riego y Gerencia Regional de Agricultura y Riego - Arequipa.

Elaboración: BCRP - Sucursal Arequipa. Departamento de Estudios Económicos.

- En agosto, el resultado positivo de la actividad agrícola se explicó por la mayor producción dirigida al mercado externo, debido a mayores áreas cosechadas de ají paprika (292,3 por ciento), alcachofa (14,2 por ciento), vid (66,0 por ciento), entre los principales. En cuanto a los cultivos orientados al mercado interno, sus resultados favorables se explicaron por



mayores áreas cosechadas de cebolla (19,4 por ciento), frijol grano seco (85,3 por ciento), arveja grano verde (38,9 por ciento), zanahoria (20,9 por ciento) y maíz chala (1,8 por ciento), entre otros. En el periodo acumulado, el crecimiento del subsector agrícola se debió a mayores volúmenes orientados al mercado externo, especialmente por mayores áreas cosechadas de olivo (998,7 por ciento) y, en menor medida, alcachofa (33,8 por ciento), ají pprika (41,9 por ciento), vid (12,4 por ciento) y palta (7,1 por ciento), resultado de mayores rendimientos. En contraste, disminuy la produccin de cultivos orientados al mercado interno, bsicamente por una menor superficie cosechada de cultivos como cebolla (-8,3 por ciento), papa (-14,9 por ciento), ajo (-34,6 por ciento), alfalfa (-2,0 por ciento) y arroz (-1,7 por ciento), entre los principales.

- El **subsector pecuario** registr una expansin de 6,5 por ciento en trminos interanuales, bsicamente por la mayor produccin avcola tanto de carne (7,4 por ciento) como de huevos (72,9 por ciento) y, en menor medida, por la mayor produccin de carne de ovino (4,8 por ciento) y leche (0,6 por ciento). Por el contrario, se report una menor produccin de carne porcina (-3,0 por ciento), de vacuno (-10,8 por ciento) y nula produccin de fibra de alpaca. Entre enero y agosto, el resultado del sector no fue distinto, reportando un crecimiento de 6,3 por ciento, ante la mayor produccin avcola, tanto de carne (8,0 por ciento) como de huevos (44,2 por ciento); adems de la mayor produccin de leche (1,2 por ciento) debido a la mayor disponibilidad de unidades para el ordeo, principalmente.
- En cuanto al avance de las reas sembradas de la presente **campaa (2018/2019)**, que inicia en agosto, se instalaron 5 034 hectreas, lo que signific una ligera contraccin de 0,2 por ciento en relacin con la campaa anterior (2017/2018). La contraccin de las reas sembradas de cultivos permanentes y semipermanentes (-10,5 por ciento) se explic bsicamente por menores sembros de alfalfa (-20,3 por ciento), alcachofa (-27,0 por ciento), adems de la nula siembra de caa de azcar y olivo. Por el contrario, se reportaron mayores reas sembradas de cultivos transitorios (1,5 por ciento), bsicamente de cultivos como quinua (232,0 por ciento), ajo (97,1 por ciento), arveja grano verde (20,9 por ciento), sandia (9,6 por ciento) y el inicio anticipado de la campaa de siembra de arroz.

CUADRO N 3
SUPERFICIE SEMBRADA 1/
(En hectreas)

	Campaa agrcola 2/		Variacin	
	2016/2017	2017/2018	Absoluta	Porcentual
Cultivos Transitorios	4 331	4 398	67	1,5
Ajo	70	138	68	97,1
Arroz	0	130	130	-
Arveja grano verde	163	197	34	20,9
Cebolla	868	673	-195	-22,5
Frijol grano seco	25	30	5	20,0
Haba grano verde	96	128	32	33,3
Sandia	230	252	22	9,6
Maz chala	1 335	1 168	-167	-12,5
Maz choclo	4	1	-3	-75,0
Papa	517	407	-110	-21,3
Quinua	100	332	232	232,0
Tomate	70	67	-3	-4,3
Zanahoria	156	141	-15	-9,6
Zapallo	208	185	-23	-11,1
Otros	489	549	60	12,3
Cultivos Permanentes y Semipermanentes	711	636	-75	-10,5
Alcachofa	233	170	-63	-27,
Alfalfa	424	338	-86	-20,3
Caa de azucar	27	0	-27	-100,0
Olivo	0	0	0	-
Palta	8	9	1	12,5
Vid	0	94	94	-
Otros	19	25	6	31,6
Total	5 042	5 034	- 8	-0,2

1/ Cifras preliminares.

2/ De Agosto a Agosto.

Fuente: Gerencia Regional de Agricultura y Riego - Arequipa.

Elaboracin: BCRP - Sucursal Arequipa. Departamento de Estudios Econmicos.

1.2 Sector pesca

- En agosto, la **actividad pesquera** registró un crecimiento superior a mil por ciento, ante los mayores desembarques de productos hidrobiológicos dirigido al consumo humano indirecto para la producción de harina y aceite de pescado. En el mismo sentido, se registró una mayor captura de especies marinas para el consumo humano directo (20,6 por ciento).
- Entre enero y agosto, el sector pesquero reportó un decrecimiento de 2,5 por ciento, ante la menor extracción de recursos marinos para el consumo humano directo (-34,9 por ciento) tanto en su línea de fresco (-35,6 por ciento) como de congelado (-30,7 por ciento). Por el contrario, se reportó una mayor captura de anchoveta para el consumo humano indirecto (10,2 por ciento) destinado al consumo industrial, atenuando el resultado final del sector.

CUADRO N° 4
SECTOR PESCA 1/
(En toneladas)

	Agosto			Enero - Agosto		
	2017	2018	Var.%	2017	2018	Var.%
Consumo Humano Directo	1 269	1 531	20,6	13 309	8 668	-34,9
Fresco	1 069	1 480	38,5	11 270	7 256	-35,6
Congelado	201	51	-74,5	2 038	1412	-30,7
Consumo Humano Indirecto	0	36 220	-	63 771	70 307	10,2
SECTOR PESCA 2/			3/			-2,5

1/ Cifras preliminares.

2/ Estimado a precios de 2007.

Fuente: Gerencia de la Producción - Arequipa.

Elaboración: BCRP - Sucursal Arequipa. Departamento de Estudios Económicos.

- En agosto, el **precio promedio de la harina de pescado** fue equivalente a US\$ 1 475 por tonelada, registrando un incremento de 13,5 por ciento en el periodo interanual; mientras que en el periodo mensual no registró variación.

GRÁFICO N° 1
COTIZACIÓN INTERNACIONAL DE HARINA DE PESCADO
(Hamburgo - US\$/TM)

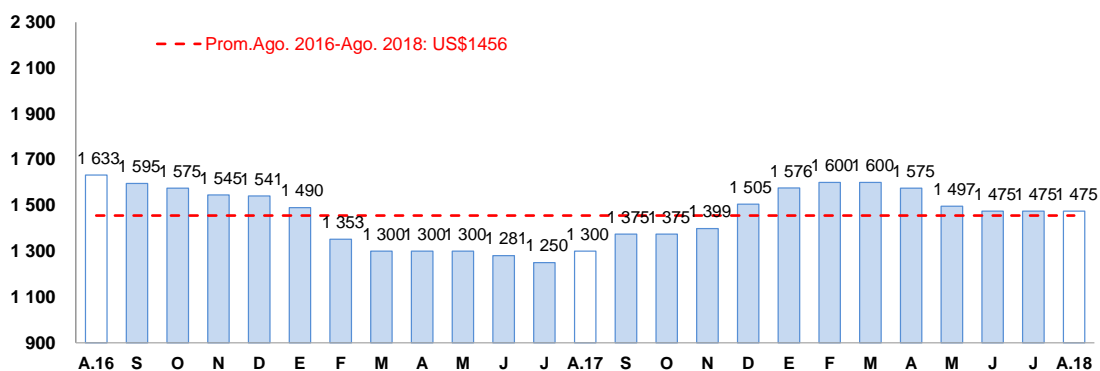

Fuente: Reuters y Bloomberg.

Elaboración: BCRP – Sucursal Arequipa. Departamento de Estudios Económicos.

1.3 Sector minería

- En agosto, la **actividad minera** decreció 2,4 por ciento en el período interanual, explicado por menores volúmenes de producción de cobre (-5,6 por ciento) y molibdeno (-3,2 por ciento), en los procesos de flotación en las unidades 1,2,3 de la minera Cerro Verde. En contraste, se registraron mayores volúmenes de producción de oro (14,0 por ciento) en las unidades de Tambomayo y Orcopampa de la empresa minera Buenaventura; zinc (26,9 por ciento) en la unidad de Tambomayo; y plomo (3,5 por ciento) en la unidad El Santo de la empresa Brexia. De esta manera, Arequipa se mantuvo como la principal región productora de cobre y

molibdeno del Perú, con una participación de 21,1 y 43,7 por ciento, respectivamente; y mantiene la tercera posición en la producción aurífera con un participación de 15,6 por ciento.

- Entre enero y agosto, la actividad minera registró un ligero crecimiento de 0,8 por ciento, ante la mayor producción de oro (25,3 por ciento), plata (31,2 por ciento), zinc (45,6 por ciento) y plomo (31,3 por ciento). En contraste, se reportó una disminución en la producción de cobre (-3,3 por ciento) y molibdeno (-6,5 por ciento), que atenuaron parcialmente el resultado final del sector. En el mismo periodo, Arequipa sigue liderando la producción del metal rojo y molibdeno en el Perú, con una participación de 20,6 y 45,5 por ciento, respectivamente; asimismo, continúa en el tercer lugar en la producción aurífera a nivel nacional con una participación de 16,7 por ciento, por debajo de las regiones La Libertad y Cajamarca.
- En el periodo acumulado de enero a agosto, las inversiones mineras sumaron US\$ 298,2 millones, lo que significó una contracción de 23,9 por ciento con respecto al mismo periodo del año anterior. Asimismo, este resultado posicionó a Arequipa como la tercera región con más inversiones mineras del Perú, con una participación de 10,8 por ciento, por debajo de Ica (16,3 por ciento) y Moquegua (11,3 por ciento).

**CUADRO N° 5
SECTOR MINERÍA 1/**

(Variación % real respecto a similar periodo del año anterior)

Mineral	Estructura Porcentual 2016 2/	Agosto			Enero - Agosto				
		2017	2018	Var.%	Contribución al crecimiento 3/	2017	2018	Var.%	Contribución al crecimiento 3/
Cobre (TMF)	71,0	46 261	43 690	-5,6	-3,7	336 595	325 455	-3,3	-2,2
Oro (KGF)	10,3	1 871	2 133	14,0	1,5	13 706	17 167	25,3	2,7
Plata (KGF)	2,7	24 051	23 800	-1,0	0,0	156 521	205 368	31,2	0,7
Plomo (TMF)	0,8	1 939	2 007	3,5	0,0	11 715	15 377	31,3	0,2
Zinc (TMF)	1,4	2 508	3 184	26,9	0,4	17 321	25 222	45,6	0,6
Molibdeno (TMF)	13,8	1 166	1 129	-3,2	-0,6	8 583	8 021	-6,5	-1,2
SECTOR MINERÍA 2/	100,0			-2,4	-2,4			0,8	0,8

1/ Cifras preliminares.

2/ Estimado a precios de 2007.

3/ En base a la estructura de similar periodo de 2017.

Fuente: Ministerio de Energía y Minas.

Elaboración: BCRP - Sucursal Arequipa. Departamento de Estudios Económicos.

- La **cotización internacional de los principales metales**, en el periodo mensual, reportaron resultados negativos. El precio promedio del plomo (CUS\$/lb.94) decreció 6,7 por ciento; la cotización del zinc (CUS\$/lb 114) se contrajo 5,7 por ciento, explicado por el incremento de inventarios mundiales en Bolsa, debido a los mayores aranceles impuestos al acero; la cotización de la plata (US\$/oz.tr. 15) decreció 4,8 por ciento, registrando su menor valor en lo que va del año; el precio del cobre (US\$/TM 6 038) disminuyó 3,4 por ciento, influenciado por la guerra comercial iniciada por los Estados Unidos y por la posible huelga en la mina escondida de Chile; y, finalmente, el precio del oro (US\$/oz.tr. 1 201) decreció 3,0 por ciento.

**GRÁFICO N° 2
VARIACIÓN DE LA PRODUCCIÓN MINERA**
(Variación % real respecto a similar mes del año anterior)

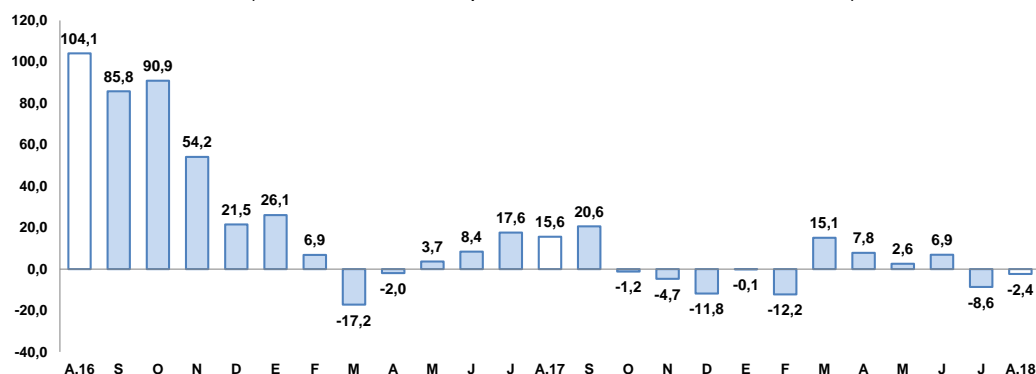

Fuente: Ministerio de Energía y Minas.

Elaboración: BCRP, Sucursal Arequipa, Departamento de Estudios Económicos.

2. Otros indicadores sectoriales

2.1 Sector manufactura

- En julio, la **producción manufacturera** tuvo una ligera contracción de 0,6 por ciento en el periodo interanual, debido a la menor actividad registrada en el subsector fabril no primario (-2,7 por ciento); resultado que fue contrarrestado parcialmente por la mayor actividad registrada en el subsector primario (10,0 por ciento).

CUADRO N° 6
SECTOR MANUFACTURA
(Variación % real respecto a similar período del año anterior)

Ramas de actividad	Estructura		Julio		Enero - Julio	
	Porcentual 2016 1/	Var.%	Contribución al crecimiento 1/	Var.%	Contribución al crecimiento 1/	
MANUFACTURA PRIMARIA	18,0	10,0	1,7	-8,4	-1,4	
Conservas y congelado pescado	0,3	-98,9	-1,1	-40,0	-0,3	
Harina y aceite de pescado	0,9	498,5	1,1	-41,8	-0,6	
Productos de cobre	16,9	10,7	1,6	-3,6	-0,5	
MANUFACTURA NO PRIMARIA	82,0	-2,7	-2,3	-8,6	-7,2	
Productos lácteos	7,7	66,8	4,3	2,3	0,2	
Molinería	8,7	-21,6	-2,1	-28,9	-2,8	
Cerveza y malta	16,3	15,8	2,7	7,9	1,4	
Bebidas no alcohólicas	8,9	-90,1	-8,1	-88,8	-7,3	
Hilatura de fibras textiles	9,0	4,7	0,4	6,9	0,7	
Prendas de vestir	1,1	5,0	0,1	9,4	0,1	
Pintura, barnices y lacas	0,5	15,7	0,1	13,9	0,1	
Fabricación productos plásticos	1,2	35,0	0,3	-3,8	0,0	
Cemento	28,4	1,0	0,3	2,3	0,6	
Lápices y conexos	0,2	-61,0	-0,1	-32,6	-0,1	
SECTOR MANUFACTURA	100,0	-0,6	-0,6	-8,6	-8,6	

1/ A precios de 1994

2/ En base a la estructura de similar periodo de 2016.

Fuente: Empresas Industriales

Elaboración: BCRP, Sucursal Arequipa. Departamento de Estudios Económicos.

- El crecimiento de la **manufactura primaria** se debió a la mayor producción de productos derivados del cobre (10,7 por ciento), así como de harina y aceite de pescado (498,5 por ciento); resultado que fue atenuado parcialmente por la menor producción de conservas y congelado de pescado (-98,9 por ciento).
- El menor dinamismo registrado en la **manufactura no primaria** se asoció a la caída en la producción de bebidas no alcohólicas (-90,1 por ciento), lápices y conexos (-61,0 por ciento) y productos de molinería (-21,6 por ciento). En contraste, se registró una mayor producción de productos lácteos (66,8 por ciento), cerveza y malta (15,8 por ciento), hilaturas de fibras textiles (4,7 por ciento), plásticos (35,0 por ciento), cemento (1,0 por ciento), entre otros.
- Entre enero y julio, la producción fabril registró una caída de 8,6 por ciento, determinada por la menor producción tanto de la manufactura primaria (-8,4 por ciento), como del subsector no primario (-8,6 por ciento). En el primer caso, el resultado se explicó por la menor producción de productos derivados del cobre (-3,6 por ciento), harina y aceite de pescado (-41,8 por ciento) y de conservas y congelados de pescado (-40,0 por ciento). En tanto que, en el segundo, la caída se debió a la menor producción de bebidas no alcohólicas (-88,8 por ciento), molinería (-28,9 por ciento) y, en menor medida, de lápices y conexos (-32,6 por ciento) y en la fabricación de productos plásticos (-3,8 por ciento).

GRAFICO N° 3
VARIACIÓN DE LA MANUFACTURA
(Variación % real respecto a similar mes del año anterior)

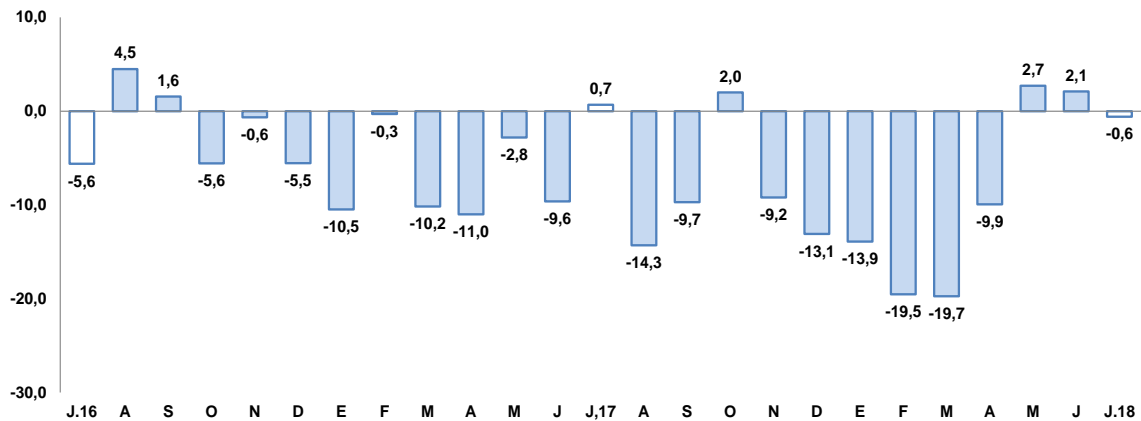

Fuente: BCRP, Sucursal de Arequipa. Con base a la información de las empresas industriales.
Elaboración: BCRP, Sucursal Arequipa, Departamento de Estudios Económicos.

2.2 Sector construcción

- En el mes de agosto, los **despachos de cemento** orientados al mercado nacional, equivalentes a 212 932 toneladas métricas, registraron un crecimiento de 2,4 por ciento, respecto al mismo mes del año anterior.
- Asimismo, entre enero y agosto, los despachos alcanzaron a 1 494 571 toneladas, mostrando un incremento de 4,9 por ciento, en comparación a los despachos efectuados en igual período del año anterior.

GRAFICO N° 4
VARIACIÓN DEL SECTOR CONSTRUCCIÓN
(Variación % real respecto a similar mes del año anterior)

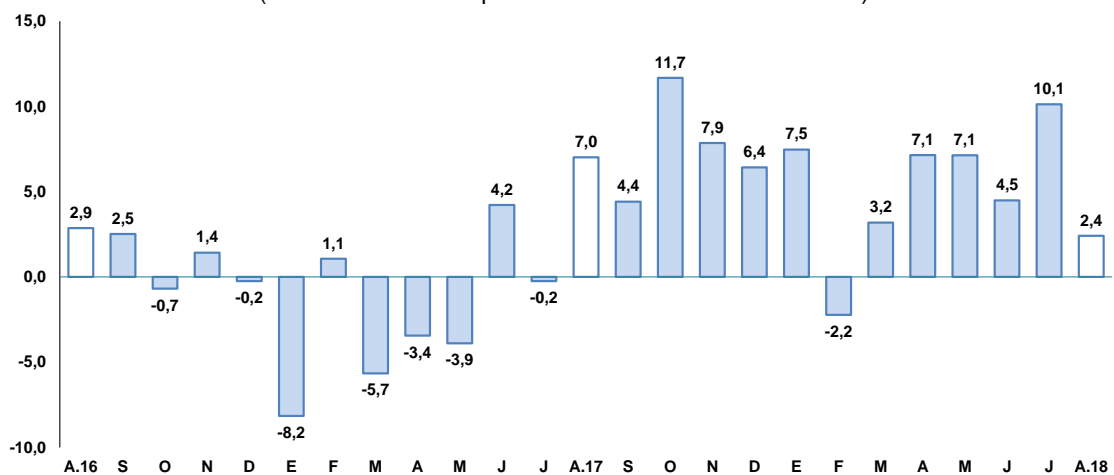

Fuente: Empresas Industriales
Elaboración: BCRP, Sucursal Arequipa, Departamento de Estudios Económicos.

2.3 Arribos a los establecimientos de hospedaje

- En agosto, el arribo de turistas a Arequipa alcanzó a 214 866 visitantes, registrando un crecimiento de 37,6 por ciento en el período interanual, explicado por la mayor afluencia tanto de turistas nacionales (45,9 por ciento) como extranjeros (17,6 por ciento). En relación a su

procedencia, los turistas nacionales fueron, en su gran mayoría, de Lima, Puno, Cusco, Moquegua y Tacna; mientras que, en el caso de los turistas extranjeros, fueron de Italia, Francia, España, Alemania, Estados Unidos de América, entre otros. El promedio de permanencia de los turistas nacionales y extranjeros fue de 1,30 días y 1,54 días, respectivamente.

GRAFICO N° 5
VARIACIÓN DE ARRIBOS A ESTABLECIMIENTOS DE HOSPEDAJE
(Variación % respecto a similar mes del año anterior)

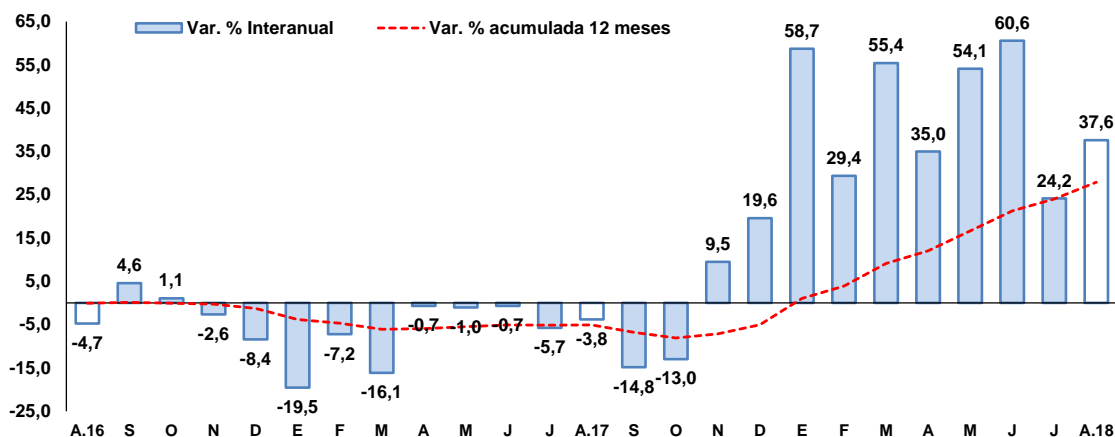

Fuente: Encuesta Mensual a Establecimientos de Hospedaje- MINCETUR.
Elaboración: BCRP, Sucursal Arequipa, Departamento de Estudios Económicos.

- Entre enero y agosto, el número de turistas que visitó Arequipa llegó a 1 597 679, lo que significó un crecimiento de 43,8 por ciento en relación al mismo periodo del año anterior. Este resultado obedeció al mayor flujo registrado de turistas nacionales (51,4 por ciento) y, en menor medida, de extranjeros (15,1 por ciento).

II. SECTOR EXTERNO

1. Exportaciones

- En agosto, las exportaciones sumaron US\$ 433,8 millones, registrando un alza de 9,5 por ciento en el periodo interanual, ante los mayores embarques de productos tradicionales (9,2 por ciento) relacionado a productos mineros (8,0 por ciento) como cobre, oro, plata, plomo y zinc; y por productos pesqueros (259,3 por ciento) como harina de pescado. Asimismo, crecieron los envíos de productos no tradicionales (11,8 por ciento) vinculados al rubro agropecuario (34,7 por ciento) como frutas (cítricos y paltas); textiles (22,4 por ciento) como tejidos, hilados, fibras textiles, y prendas de vestir; y sidero-metalúrgicos (132,3 por ciento), principalmente.
- En el periodo acumulado al mes de agosto, las exportaciones se expandieron 24,0 por ciento, ante los mayores envíos tanto de productos tradicionales (24,7 por ciento) como no tradicionales (17,5 por ciento). En el primer caso crecieron los embarques de productos mineros (25,1 por ciento) como cobre, oro, plata, zinc y molibdeno; y, en menor medida, coadyuvaron los envíos de productos agrícolas (46,5 por ciento); en tanto que en el segundo caso, fue impulsado, principalmente, por los mayores embarques de productos agropecuarios (23,1 por ciento), textiles (40,6 por ciento) y sidero-metalúrgicos (10,9 por ciento).

CUADRO Nº 8
AREQUIPA: EXPORTACIONES POR GRUPO DE PRODUCTOS 1/
 (Valor FOB en millones de US\$)

TIPO	Agosto			Enero-Agosto		
	2017	2018	Var.%	2017	2018	Var.%
PRODUCTOS TRADICIONALES	351,2	383,7	9,2	2538,5	3 166,5	24,7
Pesqueros	1,9	6,7	259,3	26,2	21,7	-17,2
Agrícolas	0,7	0,3	-51,9	3,1	4,5	46,5
Mineros	348,7	376,7	8,0	2509,2	3140,2	25,1
Petróleo y derivados	0,0	0,0	-	0,0	0,0	-21,2
PRODUCTOS NO TRADICIONALES	44,9	50,1	11,8	287,7	338,0	17,5
Agropecuarios	11,4	15,4	34,7	76,5	94,2	23,1
Pesqueros	2,0	0,5	-75,3	10,0	8,4	-15,7
Textiles	19,5	23,9	22,4	114,8	161,4	40,6
Maderas y papeles y sus derivados	0,1	0,0	-53,1	0,2	0,4	99,2
Químicos	6,0	6,2	3,4	44,0	39,2	-10,8
Minerales no metálicos	3,2	2,1	-35,7	20,1	17,7	-11,8
Sidero-metalúrgicos	0,6	1,3	132,3	8,5	9,4	10,9
Metal-mecánicos	1,8	0,5	-73,3	12,2	5,6	-53,8
Otros	0,3	0,2	-2,7	1,6	1,7	5,1
TOTAL EXPORTACIONES	396,1	433,8	9,5	2 826,2	3 504,5	24,0

1/ Cifras preliminares.

Fuente: SUNAT.

Elaboración: BCRP - Sucursal Arequipa. Departamento de Estudios Económicos.

- Los **principales países destino** de las exportaciones, entre enero y agosto, se concentró en cuatro países que representaron el 76,1 por ciento del total. En primer lugar se ubica a la República Popular de China (39,3 por ciento), seguido de Estados Unidos de América (16,0 por ciento), Japón (12,7 por ciento) e India (8,1 por ciento). A nivel de productos, a República Popular China fueron enviados minerales de cobre y sus concentrados (83,7 por ciento), a Estados Unidos de América oro en bruto (59,1 por ciento), a Japón minerales de cobre y sus concentrados (89,5 por ciento) e India oro en bruto (72,1 por ciento).
- La estructura de las exportaciones a **nivel de los principales productos**, entre enero y agosto, registró a cátodos de cobre y sus concentrados con la mayor participación (53,9 por ciento), siendo sus principales mercados de destino la República Popular de China (60,9 por ciento), Japón (21,1 por ciento) y Alemania (5,0 por ciento), entre otros; como segundo producto más exportado se registró a oro en bruto (22,4 por ciento), y en tercer lugar a minerales de concentrado de molibdeno (4,7 por ciento), entre los principales.

III. CRÉDITO Y DEPÓSITOS

1. Crédito

- Al finalizar el mes de agosto, los **créditos** alcanzaron un saldo de S/ 10 799 millones, registrando un incremento de 5,6 por ciento al compararlos con el mismo mes de año anterior. A nivel de instituciones financieras, el Banco de la Nación participó con el 2,5 por ciento del crédito total, mostrando un ascenso de 20,1 por ciento; Agrobanco alcanzó el 0,2 por ciento del total y reportó una contracción de 36,9 por ciento; la Banca Múltiple participó con el 63,3 por ciento de las operaciones, alcanzando un crecimiento de 3,2 por ciento; en tanto que, las Instituciones no Bancarias participaron con el 34,0 por ciento del total, y expandieron sus colocaciones en 9,9 por ciento, principalmente por los mayores saldos de las Financieras (13,3 por ciento) y las Cajas Municipales (8,4 por ciento).

CUADRO N° 9
CREDITO DIRECTO
(Saldos en millones de soles)

	Estructura %	Agosto		Var.% Nominal Ago-18 / Ago-17
		Ago-18	2017	
Banco de la Nación 1/	2,5	227	273	20,1
Agrobanco 2/	0,2	35	22	-36,9
Banca múltiple	63,3	6 626	6 838	3,2
Instituciones no bancarias	34,0	3 336	3 667	9,9
Financieras	10,7	1 017	1 152	13,3
Cajas Municipales	22,4	2 236	2 423	8,4
Cajas Rurales	0,7	72	77	7,2
Edpymes	0,1	12	15	27,4
Arrendamiento Financiero	0,0	0	0	-
TOTAL	100,0	10 224	10 799	5,6
Empresas	59,5	6 286	6 430	2,3
Personas	40,5	3 938	4 369	11,0
Consumo	24,9	2 419	2 686	11,1
Hipotecario	15,6	1 519	1 683	10,8
MN	86,7	8 800	9 358	6,3
ME	13,3	1 424	1 442	1,2
ME (Millo.US\$)		439	437	-0,4

1/ Considera sólo los créditos de consumo e hipotecario.

2/ No considera los créditos a las demás empresas del sistema financiero.

Fuente: SBS y AFP.

Elaboración: BCRP, Sucursal Arequipa, Departamento de Estudios Económicos.

- Por **tipo de moneda**, los créditos en moneda nacional participaron del 86,7 por ciento de las colocaciones totales, lo que significó un alza de 6,3 por ciento en el período interanual; en tanto que, los créditos en moneda extranjera representaron el 13,3 por ciento de las operaciones y crecieron en 1,2 por ciento. El **coeficiente de dolarización** fue de 13,3 por ciento, inferior en 0,6 puntos porcentuales al valor registrado en agosto del 2017.

GRAFICO N° 7
VARIACIÓN DEL CREDITO DIRECTO
(Var. % respecto a similar mes del año anterior)

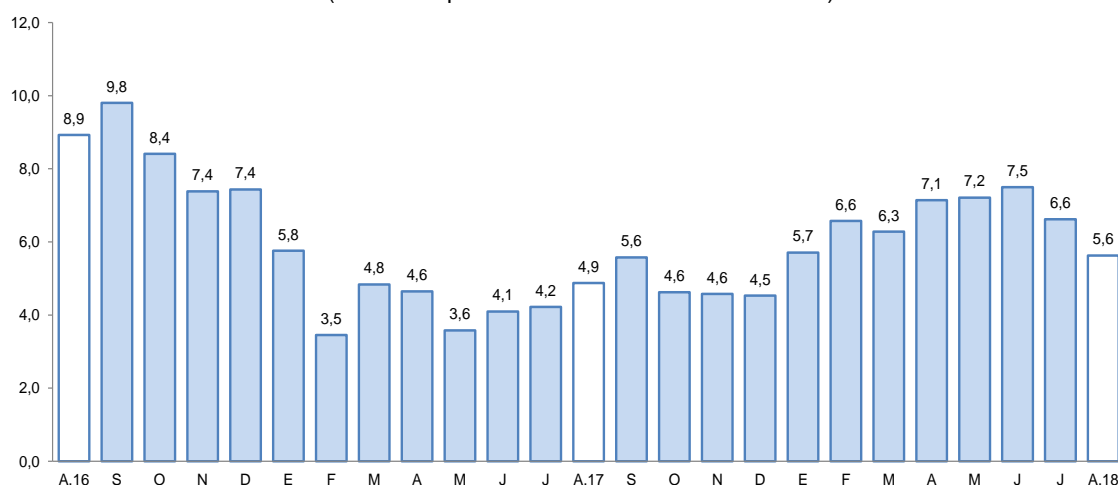

Fuente: Superintendencia de Banca, Seguros y AFPs.

Elaboración: BCRP, Sucursal Arequipa, Departamento de Estudios Económicos.



- Según el **tipo de crédito**, las mayores colocaciones correspondieron a créditos a empresas, las que alcanzaron el 59,5 por ciento del total de operaciones y cuyos saldos se expandieron en 2,3 por ciento; los créditos a personas participaron del 40,5 por ciento de los créditos totales y ascendieron en 11,0 por ciento. Al interior de éstos últimos, los préstamos de consumo representaron el 24,9 por ciento y los préstamos hipotecarios participaron del 15,6 por ciento de los créditos totales y, en ambos casos, se registraron crecimientos (11,1 y 10,8 por ciento, respectivamente).
- La **cartera morosa**, en julio, fue de 4,3 por ciento, registrando un crecimiento de 0,4 puntos porcentuales respecto al mismo mes del año anterior. Las tasas de morosidad más elevadas corresponden Agrobanco con 36,1 por ciento, Cajas Municipales con 5,7 por ciento y EDPYMES con 5,8 por ciento. Asimismo, la morosidad alcanzó a 4,8 por ciento en las Empresas Financieras, 5,3 por ciento en las Cajas Rurales de Ahorro y Crédito, a 3,8 por ciento en la Banca Múltiple y a 0,9 por ciento en el Banco de la Nación.

GRAFICO N° 8
TASA DE MOROSIDAD 1/
(Porcentaje)

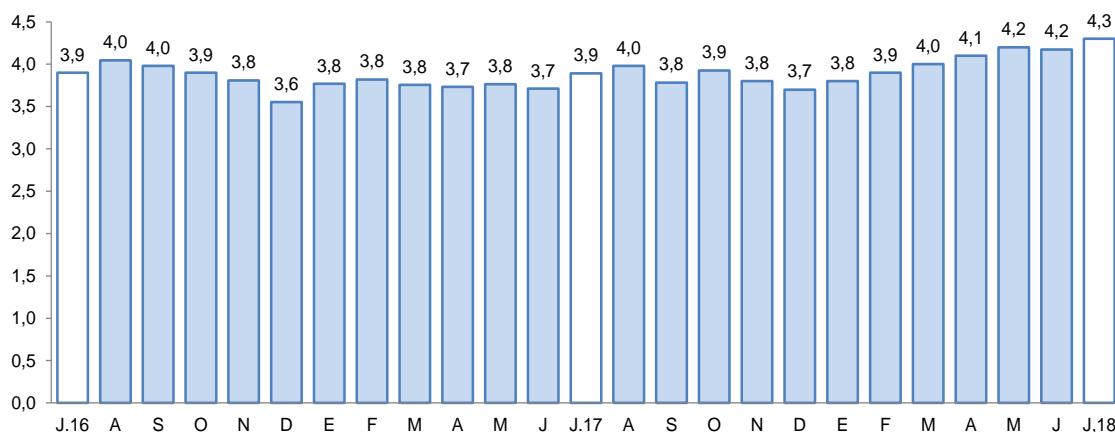

1/ Morosidad = (créditos vencidos + créditos en cobranza judicial) / colocaciones brutas.

Fuente: Superintendencia de Banca, Seguros y AFPs.

Elaboración: BCRP, Sucursal Arequipa, Departamento de Estudios Económicos.

2. Depósitos

- En agosto, los **depósitos** registraron un saldo de S/ 9 426 millones, alcanzando un crecimiento de 11,4 por ciento al compararlos con igual mes del año anterior. A nivel de instituciones financieras, el Banco de la Nación captó el 7,0 por ciento de las operaciones y sus saldos registraron una variación positiva de 11,5 por ciento; la Banca Múltiple participó con el 57,3 por ciento del total de depósitos, registrando un ascenso de 10,4 por ciento; y las Instituciones No Bancarias, que tuvieron el 35,6 por ciento de participación, alcanzaron un alza en sus captaciones de 13,0 por ciento.
- Por **tipo de moneda**, los depósitos en moneda nacional reportaron una participación de 75,6 por ciento del total de operaciones, creciendo en 14,7 por ciento; mientras que, los depósitos en moneda extranjera, representaron el 24,4 por ciento restante y crecieron en 2,3 por ciento. El **coeficiente de dolarización** de los depósitos fue de 24,4 por ciento, situándose 2,2 puntos porcentuales por debajo del valor alcanzado en agosto del año anterior.
- Por **modalidad de captación**, los depósitos de ahorro canalizaron el 41,9 por ciento del total y registraron un ascenso de 16,7 por ciento. Asimismo, los depósitos a plazo representaron el 41,4 por ciento de las operaciones y aumentaron en 11,3 por ciento y los depósitos a la vista participaron con el 16,7 por ciento restante.

**CUADRO N° 10
DEPÓSITOS**

(Saldos en millones de soles)

	Estructura % Ago-18	Agosto		Var.% Nominal
		2017	2018	Ago-18 / Ago-17
Banco de la Nación	7,0	596	664	11,5
Banca múltiple	57,3	4 897	5 404	10,4
Instituciones no bancarias	35,6	2 970	3 358	13,0
Fianancieras	4,1	304	391	28,3
Cajas Municipales	30,9	2 621	2 914	11,2
Cajas Rurales	0,6	45	54	19,0
TOTAL	100,0	8 463	9 426	11,4
Vista	16,7	1 576	1 575	0,0
Ahorro	41,9	3 381	3 948	16,7
A plazo	41,4	3 506	3 904	11,3
MN	75,6	6 215	7 127	14,7
ME	24,4	2 248	2 299	2,3
ME (Mill. US\$)		694	697	0,6

Fuente: Superintendencia de Banca, Seguros y AFPs.

Elaboración: BCRP, Sucursal Arequipa, Departamento de Estudios Económicos.

**GRAFICO N° 9
VARIACIÓN DE LOS DEPÓSITOS**
(Var. % respecto a similar mes del año anterior)

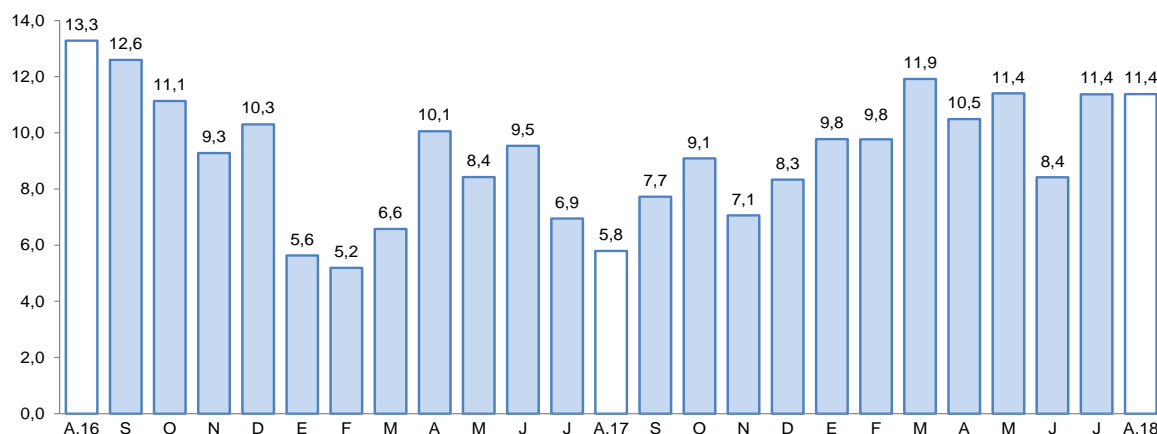

Fuente: Superintendencia de Banca, Seguros y AFP.

Elaboración: BCRP, Sucursal Arequipa, Departamento de Estudios Económicos.

- El ratio **colocaciones/depósitos** en el mes de agosto fue de 1,15, valor ligeramente superior al comparativo anual que alcanzó a 1,21.

IV. EJECUCIÓN DEL PRESUPUESTO DE GASTOS DEL GOBIERNO GENERAL

1. Ejecución del gasto corriente no financiero

- En agosto, el gasto corriente equivalió a S/ 261 millones, lo que significó una expansión real de 4,0 por ciento respecto al comparativo interanual, explicado por mayores gastos de los Gobiernos locales (10,7 por ciento) y regional (7,8 por ciento); resultado contrarrestado por menores gastos del Gobierno nacional (-1,3 por ciento).

- En cuanto a rubros, se registraron evoluciones positivas en Remuneraciones (11,0 por ciento), impulsadas por mayores montos en los tres niveles de gobierno; y, en menor medida, en Transferencias (0,9 por ciento), provenientes principalmente de los Gobierno locales (167,0 por ciento) y, en menor medida, del Gobierno regional (12,4 por ciento). En contraste, se registraron decrementos en los montos de Bienes y Servicios (-4,8 por ciento), impulsados por el Gobierno nacional (-6,2 por ciento) y Gobierno regional (-11,4 por ciento).
- En el período acumulado, el gasto corriente alcanzó S/ 2 186 millones, con una variación real positiva de 6,1 por ciento respecto al periodo comparativo, explicado básicamente por los mayores gastos del Gobierno regional (12,4 por ciento) y, en menor medida, por el Gobierno nacional (3,2 por ciento) y los Gobiernos locales (1,1 por ciento).

CUADRO N°11
AREQUIPA: EJECUCION DEL GASTO CORRIENTE NO FINANCIERO 1/ 2/
(Millones de soles)

	Agosto			Enero - Agosto		
	2017	2018	Var.% real	2017	2018	Var.% real
Gobierno nacional	118	118	-1,3	978	1 020	3,2
Gobierno regional	91	99	7,8	722	820	12,4
Gobiernos locales	39	44	10,7	339	346	1,1
Total	248	261	4,0	2 039	2 186	6,1

1/ Información actualizada al 31 de agosto de 2018.

2/ Comprende el gasto en remuneraciones, bienes y servicios y pensiones.

Fuente: MEF.

Elaboración: BCRP, Sucursal Arequipa. Departamento de Estudios Económicos.

2. Ejecución del gasto de capital

- El gasto de capital, en el mes de agosto, alcanzó S/ 155 millones, registrando un incremento real de 5,7 por ciento respecto al mismo mes del año anterior, explicado por la mayor ejecución de los Gobiernos locales (65,8 por ciento) y, en menor medida, Gobierno regional (2,8 por ciento). En contraste, el gasto del Gobierno regional se contrajo 60,9 por ciento.
- En el período acumulado, el gasto fue S/ 880 millones, con una disminución real de 5,1 por ciento, debido a menores gastos del Gobierno regional (-40,0 por ciento), resultado contrarrestado parcialmente por los mayores gastos del Gobierno nacional (16,8 por ciento) y Gobiernos locales (36,6 por ciento).

CUADRO N° 12
AREQUIPA: EJECUCIÓN DEL GASTO DE CAPITAL 1/2/
(Millones de soles)

	Agosto			Enero - Agosto		
	2017	2018	Var.% real	2017	2018	Var.% real
Gobierno nacional	39	15	-60,9	131	155	16,8
Gobierno regional	60	63	2,8	465	282	-40,0
Gobiernos locales	46	77	65,8	321	443	36,6
Total	145	155	5,7	917	880	-5,1

1/ Información actualizada al 31 de agosto de 2018.

2/ Comprende la adquisición de activos no financieros.

Fuente: MEF.

Elaboración: BCRP, Sucursal Arequipa. Departamento de Estudios Económicos.

- La inversión, en agosto, alcanzó S/ 149,0 millones, registrando una evolución positiva real de 24,2 por ciento en el periodo interanual, asociado a los mayores montos de inversión de los Gobiernos locales (61,0 por ciento) y, en menor medida, del Gobierno nacional (16,3 por ciento); resultado atenuado por las menores inversiones del Gobierno regional (-1,9 por ciento). En lo que va del presente año, la inversión pública acumula S/ 834 millones, lo que significó una caída de 5,5 por ciento.

- El avance de la inversión pública fue de 30,0 por ciento del PIM; el Gobierno nacional tuvo un avance de 33,7 por ciento, mientras que el Gobierno regional reportó 25,3 por ciento de ejecución y los Gobiernos locales registraron 32,4 por ciento.

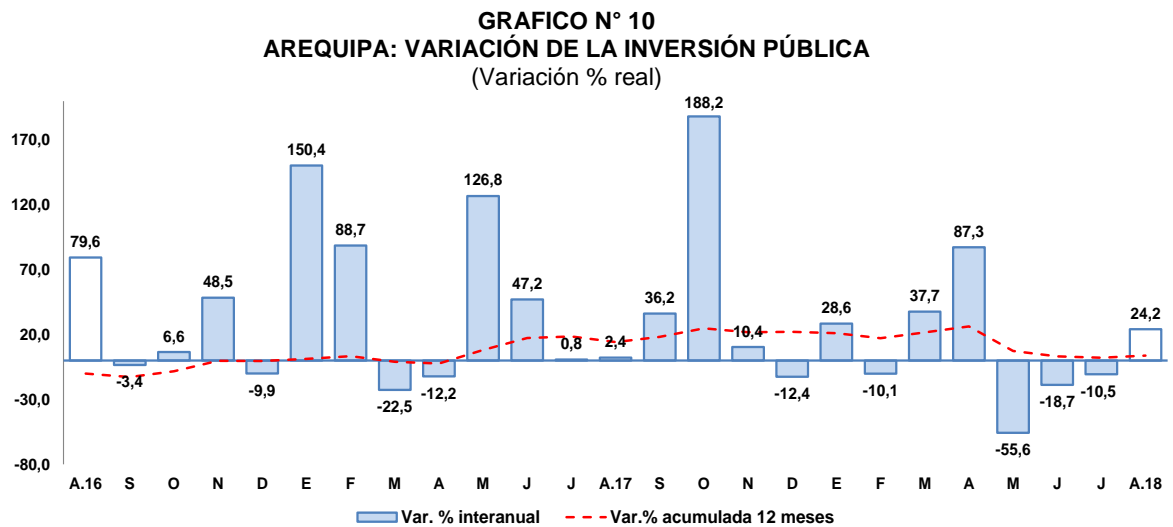

Fuente: MEF.

Elaboración: BCRP, Sucursal Arequipa, Departamento de Estudios Económicos.

- Los principales proyectos ejecutados en los tres niveles de Gobierno, en agosto, fueron:

Por el Gobierno nacional:

- Construcción y mejoramiento carretera Camaná – Dv. Quilca – Matarani – Ilo – Tacna, con una inversión de S/ 4,3 millones.
- Mejoramiento de la carretera Acoy – Vizcachane. por niveles de servicio, con un monto de S/ 3,3 millones.
- Construcción del puente vehicular y peatonal El Toro en la carretera vecinal al centro poblado El Toro, distrito de Cocachacra – Islay – Arequipa, por S/ 2,8 millones.
- Mejoramiento del servicio de formación académica de la Facultad de Filosofía y Humanidades en el pabellón José Carlos Mariátegui de la Universidad Nacional de San Agustín, provincia de Arequipa, con S/ 997 mil.

En el Gobierno regional:

- Construcción de la vía regional Arequipa – La Joya, en las progresivas Km0+00 al Km 24+540, distrito de Cerro Colorado – La Joya, con S/ 17,6 millones.
- Mejoramiento de la carretera Viscachani – Callalli – Sibayo – Caylloma, provincia de Arequipa, con una inversión de S/ 12,0 millones.
- Mejoramiento de la carretera Variante de Uchumayo, entre el puente San Isidro y la Vía de Evitamiento, distritos Sachaca, Yanahuara y Cerro Colorado, provincia de Arequipa, por S/ 4,1 millones.
- Mejoramiento de los servicios de salud del hospital Camaná, distrito y provincia de Camana, con una inversión de S/ 4,0 millones.

Los **Gobiernos locales**:

- Instalación de los sistemas de agua potable y desagüe en la ciudad de Majes, módulos A – G y Villa Industrial, distrito de Majes – Caylloma, por S/ 3,0 millones.
- Mejoramiento del servicio de educación inicial de la I.E.I. Jardín de la Infancia N° 135 del distrito de Mollendo, provincia de Islay, con S/ 2,6 millones.
- Mejoramiento de la transitabilidad vehicular y peatonal en el cercado del P.T. de Tiabaya, provincia de Arequipa, con una inversión de S/ 2,1 millones.
- Mejoramiento y ampliación de los servicios de salud del centro de salud de La Joya, nivel I – IV, distrito de La Joya – Arequipa, con S/ 2,0 millones.

V. ANEXOS



ANEXO 1

AREQUIPA: PRODUCCIÓN AGROPECUARIA 1/
(Toneladas métricas)

PRODUCTOS	2017					2018								PRODUCTOS
	AGO	SET	OCT	NOV	DIC	ENE	FEB	MAR	ABR	MAY	JUN	JUL	AGO	
AGRICOLA														AGRICOLA
Ají páprika	545	813	0	0	0	0	0	349	565	954	1 417	916	1 417	Ají páprika
Ajo	6 048	7 115	7 554	22 411	13 892	2 712	1 677	1 008	1 184	1 390	1 818	1 308	1 818	Ajo
Alcachofa	4 337	3 852	6 868	5 974	6 149	5 663	5 900	5 004	5 468	5 559	6 005	5 717	6 005	Alcachofa
Alfalfa	190 093	212 923	205 916	200 554	218 022	220 159	224 202	221 969	221 561	211 054	195 930	196 129	195 930	Alfalfa
Arroz	0	0	0	0	0	0	4 829	85 229	94 651	65 297	26 589	0	26 589	Arroz
Arveja grano verde	1 069	1 061	810	700	1 410	1 243	1 277	588	680	555	1 116	1 272	1 116	Arveja grano verde
Cebolla	56 974	73 892	29 080	32 082	50 719	38 539	27 176	20 066	28 550	17 915	20 303	21 467	20 303	Cebolla
Frijol grano seco	1 096	1 339	509	281	8	90	123	167	85	122	98	26	98	Frijol grano seco
Maíz amiláceo	47	36	128	30	6	0	9	75	773	1 798	4 196	49	49	Maíz amiláceo
Maíz chala	67 724	66 690	87 879	68 850	68 313	65 511	69 628	61 239	67 566	80 951	73 977	73 275	73 977	Maíz chala
Maíz choclo	3 849	14 277	10 694	2 725	103	84	238	51	744	255	0	2 349	0	Maíz choclo
Olivo	0	0	0	0	0	0	0	330	8 478	13 977	8 329	1 581	8 329	Olivo
Orégano	362	410	319	523	354	256	335	400	287	300	575	402	575	Orégano
Palto	2 257	7	0	0	0	990	2 003	176	631	4 159	2 324	5 235	2 324	Palto
Papa	33 476	50 348	53 057	58 414	30 443	15 304	15 905	13 287	9 076	7 982	15 661	15 294	15 661	Papa
Quinua	54	263	266	372	323	299	123	39	53	54	149	5	149	Quinua
Tomate	4 463	3 918	6 612	3 125	3 623	3 226	3 139	3 190	2 441	3 230	2 584	4 357	2 584	Tomate
Trigo	11	350	2 184	3 806	2 718	0	0	4	3	6	20	54	20	Trigo
Vid	256	601	2 869	4 845	5 541	6 266	7 503	2 493	725	0	0	258	0	Vid
Zanahoria	5 764	4 589	6 826	5 046	6 703	9 936	6 185	5 411	2 777	3 984	6 284	7 837	6 284	Zanahoria
Zapallo	1 401	962	152	883	4 651	7 568	8 881	6 350	5 212	1 830	87	2 291	87	Zapallo
Otros Agrícolas														Otros Agrícolas
Avena forrajera	280	2 299	251	254	221	219	183	221	634	624	1 250	332	1 250	Avena forrajera
Caña de azúcar	4 487	4 461	5 277	5 628	5 597	2 208	2 240	6 170	5 994	1 671	3 202	6 347	3 202	Caña de azúcar
Caña de azúcar (Alcohol)	352	235	352	235	353	236	352	235	353	236	353	236	353	Caña de azúcar (Alcohol)
Cebada forrajera	1 013	379	305	388	361	326	336	195	777	663	1 706	471	1 706	Cebada forrajera
Frijol Vainita	585	705	446	309	378	332	245	249	203	357	492	584	492	Frijol Vainita
Haba grano verde	420	353	342	285	544	1 124	1 442	905	613	408	166	485	166	Haba grano verde
Kiwicha	0	25	34	41	16	27	18	11	0	75	0	0	0	Kiwicha
Maíz amarillo duro	164	0	0	0	0	0	29	6	19	34	102	26	102	Maíz amarillo duro
Maíz morado	235	460	255	122	25	50	38	149	250	163	58	56	58	Maíz morado
Tuna	0	0	0	0	0	225	939	1 432	772	1 018	356	0	356	Tuna
PECUARIO														PECUARIO
Carne de ave	13 271	13 178	12 983	12 658	13 268	12 958	11 584	12 921	13 540	14 523	14 847	14 824	14 847	Carne de ave
Carne de ovino	151	146	144	143	225	179	183	181	180	182	176	171	176	Carne de ovino
Carne de porcino	934	934	934	937	946	987	917	991	899	911	913	910	913	Carne de porcino
Carne de vacuno	450	450	486	449	445	487	418	427	475	440	438	489	438	Carne de vacuno
Carne de caprino	15	17	18	18	18	15	13	11	11	9	12	13	12	Carne de caprino
Carne de alpaca	97	100	109	111	101	96	97	92	98	82	81	83	81	Carne de alpaca
Carne de llama	29	31	33	37	45	28	30	28	29	25	25	25	25	Carne de llama
Huevo	852	848	974	955	1 023	1 114	1 187	1 264	1 320	1 320	1 337	1 380	1 337	Huevo
Leche	30 001	29 129	30 040	29 136	29 588	30 778	26 881	31 455	29 536	30 715	29 042	30 143	29 042	Leche
Otros Pecuarios														Otros Pecuarios
Lana	0	0	0	6	11	13	13	13	0	0	0	0	0	Lana
Fibra de alpaca	0	0	1	17	28	48	53	48	0	0	0	0	0	Fibra de alpaca
Fibra de llama	0	0	0	5	9	11	10	7	0	0	0	0	0	Fibra de llama

1/ Cifras preliminares

Fuente: Ministerio de Agricultura y Gerencia Regional de Agricultura y Riego - Arequipa.

Elaboración: BCRP - Sucursal Arequipa. Departamento de Estudios Económicos.



ANEXO 2

**AREQUIPA: EXTRACCIÓN DE ESPECIES HIDROBIOLÓGICAS 1/
(Toneladas métricas)**

ESPECIES	2017					2018								ESPECIES
	AGO	SET	OCT	NOV	DIC	ENE	FEB	MAR	ABR	MAY	JUN	JUL	AGO	
CHD 2/	1 269	1 152	1 799	3 625	2 427	1 753	854	2 786	840	532	249	123	1 531	CHD 2/
1. Fresco	1 069	978	1 713	3 315	2 034	1 594	736	2 425	568	272	78	103	1 480	1. Fresco
2. Congelado	201	174	86	310	393	159	118	361	272	259	171	20	51	2. Congelado
CHI 3/	0	0	0	0	0	1 394	11 646	2 689	0	0	10 472	7 886	36 220	CHI 3/

1/ Cifras preliminares

2/ Consumo Humano Directo

3/ Consumo Humano Indirecto

Fuente: Gerencia Regional de la Producción-Arequipa.

Elaboración: BCRP - Sucursal Arequipa. Departamento de Estudios Económicos.

ANEXO 3

AREQUIPA: PRODUCCIÓN MINERA 1/

PRODUCTOS	2017					2018								PRODUCTOS
	AGO	SET	OCT	NOV	DIC	ENE	FEB	MAR	ABR	MAY	JUN	JUL	AGO	
MINERÍA METÁLICA														MINERÍA METÁLICA
Cobre (TMF)	46 261	44 925	43 613	38 870	39 274	39 707	32 738	43 269	38 635	40 666	44 550	42 200	43 690	Cobre (TMF)
Oro (KGF)	1 871	2 072	1 983	2 045	2 142	2 205	2 148	2 065	2 235	2 247	1 998	2 134	2 133	Oro (KGF)
Plata (KGF)	24 051	24 470	23 890	25 722	27 253	23 842	24 232	26 100	24 739	27 885	28 465	26 306	23 800	Plata (KGF)
Plomo (TMF)	1 939	2 126	2 199	1 958	2 093	2 083	1 683	1 984	1 911	1 830	1 858	2 023	2 007	Plomo (TMF)
Zinc (TMF)	2 508	2 725	3 224	3 089	3 510	3 429	2 948	2 779	3 296	3 217	3 046	3 323	3 184	Zinc (TMF)
Molibdeno (TMF)	1 166	1 177	880	980	893	1 052	768	1 052	976	1 036	1 216	792	1 129	Molibdeno (TMF)

1/ Cifras preliminares

Fuente: Ministerio de Energía y Minas.

Elaboración: BCRP - Sucursal Arequipa. Departamento de Estudios Económicos.



ANEXO 4

AREQUIPA: ÍNDICE DE PRODUCCIÓN MANUFACTURERA 1/
(Índice 1994=100,0)

DESCRIPCIÓN	2017						2018							
	JUL	AGO	SET	OCT	NOV	DIC	ENE	FEB	MAR	ABR	MAY	JUN	JUL	
MANUFACTURA PRIMARIA	146,2	123,8	121,2	125,7	112,4	109,0	110,7	118,5	132,7	130,6	146,9	163,8	160,9	MANUFACTURA PRIMARIA
Conservas y Cong. De pescado	981,1	539,0	269,8	54,1	771,6	744,7	367,9	138,9	621,0	539,0	365,7	470,6	10,8	Conservas y Cong. De pescado
Harina y Aceite de pescado	4,8	0,0	0,0	0,0	0,0	0,0	5,8	57,9	11,1	0,0	0,0	34,9	28,6	Harina y Aceite de pescado
Productos de cobre	227,8	200,3	200,4	211,4	177,3	172,0	177,1	158,9	206,6	211,8	242,2	245,6	252,3	Productos de cobre
MANUFACTURA NO PRIMARIA	248,7	248,6	264,5	284,0	266,6	249,0	217,7	205,7	205,7	223,0	253,0	238,9	242,0	MANUFACTURA NO PRIMARIA
Productos lácteos	52,5	60,5	80,0	94,6	84,9	81,7	42,4	34,3	32,6	75,2	84,7	89,0	87,6	Productos lácteos
Molinería	165,4	196,4	184,0	165,4	136,5	89,0	58,4	102,0	112,6	99,7	172,5	124,3	129,7	Molinería
Cerveza y malta	283,0	274,8	356,8	359,7	369,0	327,8	357,5	326,7	243,7	273,7	341,3	295,9	327,6	Cerveza y malta
Bebidas No alcohólicas	1077,5	149,6	137,8	128,3	138,4	138,4	132,9	101,6	124,6	115,8	127,9	68,7	106,8	Bebidas No alcohólicas
Hilatura de fibras textiles	309,4	313,4	285,5	321,4	322,8	261,6	324,1	324,7	344,4	342,3	351,1	341,2	324,0	Hilatura de fibras textiles
Prendas de vestir	71,5	84,9	93,7	64,2	67,9	67,0	72,2	72,4	94,1	86,6	78,0	75,2	75,0	Prendas de vestir
Pinturas, barnices y lacas	157,7	256,6	203,7	189,7	206,2	243,4	238,1	219,6	177,3	254,4	199,2	182,0	182,5	Pinturas, barnices y lacas
Fabricación productos plásticos	796,5	1094,9	1131,7	1351,2	1177,9	1433,6	1042,9	578,4	1165,9	953,2	1117,9	1273,5	1075,5	Fabricación productos plásticos
Cemento	901,6	1039,8	1025,7	1180,6	1070,4	1109,8	890,4	799,3	893,2	891,3	896,5	931,6	910,4	Cemento
Lápices y conexos	103,6	120,3	137,1	156,6	147,0	170,6	104,3	69,8	68,9	28,6	32,7	37,1	40,4	Lápices y conexos
TOTAL	222,9	217,2	228,4	244,2	227,8	213,7	190,8	183,7	187,4	199,8	226,3	220,0	221,6	TOTAL

1/ Cifras preliminares

Fuente: Empresas Industriales

Elaboración: BCRP, Sucursal Arequipa. Departamento de Estudios Económicos.



ANEXO 5

AREQUIPA: ÍNDICE DE PRODUCCIÓN MANUFACTURERA 1/
(Variación porcentual)

DESCRIPCIÓN	2017						2018							
	JUL	AGO	SET	OCT	NOV	DIC	ENE	FEB	MAR	ABR	MAY	JUN	JUL	
MANUFACTURA PRIMARIA	0,1	-29,4	-29,6	-31,6	-34,3	-38,9	-37,4	-31,5	-17,9	-12,3	27,0	26,0	10,0	MANUFACTURA PRIMARIA
Conservas y Cong. De pescado	80,2	109,9	0,0	-72,2	256,3	434,9	-45,6	-82,2	43,3	15,2	81,3	-27,4	-98,9	Conservas y Cong. De pescado
Harina y Aceite de pescado	-25,6	-100,0	0,0	0,0	0,0	0,0	-24,5	-16,6	-84,1	-100,0	0,0	291,4	498,5	Harina y Aceite de pescado
Productos de cobre	-2,5	-22,7	-31,1	-31,2	-37,9	-42,5	-37,4	-31,7	-5,7	10,2	26,1	20,9	10,7	Productos de cobre
MANUFACTURA NO PRIMARIA	0,8	-11,1	-5,6	10,0	-3,3	-7,4	-8,0	-16,7	-20,1	-9,4	-1,1	-2,1	-2,7	MANUFACTURA NO PRIMARIA
Productos lácteos	-10,6	3,1	10,0	178,5	45,9	17,0	-33,9	-40,0	-50,4	16,8	21,2	43,7	66,8	Productos lácteos
Molinería	9,6	11,4	-3,7	-6,2	-14,3	-22,8	-53,2	-26,6	-38,6	-38,0	-8,2	-23,5	-21,6	Molinería
Cerveza y malta	9,9	-12,5	7,4	16,7	5,2	2,9	20,2	13,3	-18,8	0,7	19,0	5,2	15,8	Cerveza y malta
Bebidas No alcohólicas	15,5	-87,6	-87,4	-89,0	-89,6	-90,2	-84,4	-90,6	-87,9	-88,2	-88,2	-91,9	-90,1	Bebidas No alcohólicas
Hilatura de fibras textiles	6,9	22,0	4,9	35,1	29,4	3,1	12,2	3,4	15,0	8,0	6,9	-0,5	4,7	Hilatura de fibras textiles
Prendas de vestir	-10,1	13,1	17,4	-22,8	12,6	19,0	15,4	-5,3	22,4	17,5	7,4	3,9	5,0	Prendas de vestir
Pinturas, barnices y lacas	-17,9	14,1	-3,5	-12,5	-16,3	-2,4	76,7	33,5	17,1	39,6	-27,9	-12,9	15,7	Pinturas, barnices y lacas
Fabricación productos plásticos	-23,6	-30,5	-5,4	-10,5	13,7	-3,4	-20,5	-55,8	-8,9	-3,7	24,3	40,6	35,0	Fabricación productos plásticos
Cemento	-7,6	-6,0	0,3	16,8	4,2	9,2	4,9	-9,5	0,7	1,9	8,0	9,9	1,0	Cemento
Lápices y conexos	29,6	19,5	33,2	24,8	20,9	50,4	12,2	-1,6	24,5	-56,7	-62,0	-59,5	-61,0	Lápices y conexos
TOTAL	0,7	-14,3	-9,7	2,0	-8,7	-13,1	-13,9	-19,5	-19,7	-9,9	2,6	2,1	-0,6	TOTAL

1/ Cifras preliminares

Fuente: Empresas Industriales

Elaboración: BCRP, Sucursal Arequipa. Departamento de Estudios Económicos.



ANEXO 6

**AREQUIPA: EXPORTACIONES POR TIPO DE PRODUCTO 1/
(Valor FOB - Millones de US\$)**

DESCRIPCIÓN	2017					2018								DESCRIPCIÓN
	AGO	SET	OCT	NOV	DIC	ENE	FEB	MAR	ABR	MAY	JUN	JUL	AGO	
PRODUCTOS TRADICIONALES	351,2	416,7	343,8	365,1	371,8	386,4	306,5	485,1	375,7	408,2	468,7	352,2	383,7	PRODUCTOS TRADICIONALES
Agropecuario	0,7	2,0	2,2	0,6	0,6	0,6	0,6	0,7	0,8	0,5	1,0	0,1	0,3	Agropecuario
Pesquero	1,9	0,0	0,0	0,0	0,0	0,4	0,0	9,3	4,4	0,5	0,4	0,0	6,7	Pesquero
Minero	348,7	414,7	341,7	364,5	371,2	385,4	305,8	475,1	370,6	407,2	467,3	352,1	376,7	Minero
Petróleo y Derivados	0,0	0,0	0,0	0,0	0,0	0,0	0,0	0,0	0,0	0,0	0,0	0,0	0,0	Petróleo y Derivados
PRODUCTOS NO TRADICIONALES	44,9	42,0	40,3	40,1	48,4	40,9	37,1	45,8	40,5	46,9	40,9	35,7	50,1	PRODUCTOS NO TRADICIONALES
Agropecuario	11,4	10,6	8,8	11,3	19,0	15,4	10,5	12,9	11,2	9,9	10,2	8,7	15,4	Agropecuario
Textiles	19,5	18,4	18,6	17,1	14,6	15,0	17,8	18,9	18,6	27,6	20,5	19,1	23,9	Textiles
Pesquero	2,0	0,6	0,1	0,7	1,6	0,8	1,0	1,6	0,8	1,3	1,5	0,8	0,5	Pesquero
Mineral no Metálico	3,2	3,8	3,4	3,3	4,6	2,8	1,4	3,0	2,3	2,0	2,4	1,8	2,1	Mineral no Metálico
Siderúrgico	0,6	1,6	0,8	1,4	1,4	1,3	2,1	1,4	0,8	1,0	1,0	0,5	1,3	Siderurgico
Metal Mecánico	1,8	0,9	0,5	0,5	0,9	0,5	0,5	2,3	0,6	0,2	0,4	0,7	0,5	Metal Mecánico
Químico	6,0	5,8	7,9	5,5	5,9	4,8	3,6	5,4	6,1	4,7	4,6	3,9	6,2	Químico
Maderas y Papel	0,1	0,0	0,1	0,0	0,0	0,1	0,0	0,0	0,1	0,1	0,1	0,0	0,0	Maderas y Papel
Diversos	0,3	0,3	0,2	0,3	0,4	0,2	0,2	0,3	0,2	0,2	0,1	0,2	0,2	Diversos
TOTAL	396,1	458,8	384,2	405,2	420,2	427,3	343,6	530,9	416,2	455,2	509,6	387,9	433,8	TOTAL

1/ Cifras preliminares

Fuente: SUNAT.

Elaboración: BCRP - Sucursal Arequipa. Departamento de Estudios Económicos.

ANEXO 7

AREQUIPA: ESTRUCTURA DE EXPORTACIONES POR PRINCIPALES PAÍSES DE DESTINO
ENERO - AGOSTO
(Valor FOB - Millones de US\$)

País	Principales Productos	% del Total	Valor FOB acumulado	Estructura % por país
RP China		39,3	1375,6	100,0%
	Minerales de cobre y sus concentrados		1150,9	83,7%
	Cátodos de cobre refinado		80,4	5,8%
	Pelo fino de alpaca o llama		48,0	3,5%
	Minerales de plata y sus concentrados		40,1	2,9%
	Minerales de plomo y sus concentrados		17,7	1,3%
	Harina de pescado o de crustáceos		16,3	1,2%
	Algas frescas secas o congeladas		7,3	0,5%
	Otros		14,9	1,1%
Estados Unidos		16,0	560,7	100,0%
	Oro en las demás formas en bruto		331,1	59,1%
	Minerales de molibdeno y sus concentrados		165,1	29,4%
	Alcachofas		9,1	1,6%
	Hilados de lana o pelo fino		7,7	1,4%
	Uvas frescas		7,7	1,4%
	Los demás Hilados de lana o pelo fino		5,2	0,9%
	Aguacates frescos		3,2	0,6%
	Otros		31,6	5,6%
Japón		12,7	445,0	100,0%
	Minerales de cobre y sus concentrados		398,3	89,5%
	Minerales de plata y sus concentrados		29,1	6,5%
	Los demás concentrado de zinc de baja ley		12,1	2,7%
	Harina de pescado o de crustáceos		3,5	0,8%
	Otros		2,0	0,5%
India		8,1	284,9	100,0%
	Oro en las demás formas en bruto		205,4	72,1%
	Minerales de cobre y sus concentrados		77,8	27,3%
	Los demás desperdicios y desechos de fundición		1,1	0,4%
	Otros		0,6	0,2%
Corea del Sur		4,8	166,9	100,0%
	Minerales de cobre y sus concentrados		68,2	40,8%
	Minerales de plata y sus concentrados		32,0	19,2%
	Los demás concentrado de zinc de baja ley		25,9	15,5%
	Cátodos de cobre refinado		21,4	12,8%
	Otros		19,5	11,7%
Suiza		4,6	162,9	100,0%
	Oro en las demás formas en bruto		162,2	99,6%
	Pelo fino de alpaca o llama		0,4	0,2%
	Hilados de lana o pelo fino		0,2	0,1%
	Otros		0,0	0,0%
Otros		14,5	508,4	
TOTAL		100,0	3504,5	

Fuente: SUNAT

Elaboración: BCRP - Sucursal Arequipa. Departamento de Estudios Económicos



ANEXO 8

AREQUIPA: ESTRUCTURA DE EXPORTACIONES POR PRINCIPALES PRODUCTOS
ENERO - AGOSTO
(Valor FOB - Millones de US\$)

Producto	% del Total	Valor FOB acumulado	Estructura % por país
Minerales de Cobre y sus concentrados	53,9	1890,4	100,0%
RP China		1150,9	60,9%
Japón		398,3	21,1%
Alemania		95,1	5,0%
India		77,8	4,1%
España		70,5	3,7%
Corea del Sur		68,2	3,6%
México		15,1	0,8%
Otros		14,4	0,8%
Oro en las demás formas en bruto	22,4	783,3	100,0%
Estados Unidos		331,1	42,3%
India		205,4	26,2%
Suiza		162,2	20,7%
Emiratos Arabes		48,0	6,1%
Italia		24,1	3,1%
Otros		12,5	1,6%
Minerales de molibdeno y sus concentrados	4,7	165,1	100,0%
Estados Unidos		165,1	100,0%
Otros		0,0	0,0%
Minerales de plata y sus concentrados	3,9	135,8	100,0%
RP China		40,1	29,5%
Corea del Sur		32,0	23,5%
Japón		29,1	21,4%
Canadá		21,2	15,6%
Otros		13,4	9,9%
Cátodos de cobre refinado	2,9	102,5	100,0%
RP China		80,4	78,4%
Corea del Sur		21,4	20,9%
China taiwan		0,7	0,7%
Otros		0,0	0,0%
Pelo fino de alpaca o llama	2,0	69,4	100,0%
RP China		48,0	69,2%
Italia		15,0	21,5%
Otros		6,4	9,3%
Los demás concentrado de zinc de baja ley	1,1	39,4	100,0%
Corea del Sur		25,9	65,7%
Japón		12,1	30,8%
Otros		1,4	3,5%
Harina de pescado o de crustáceos	0,6	21,7	100,0%
RP China		16,3	75,2%
Japón		3,5	16,1%
Otros		1,9	8,7%
Otros	8,5	297,0	
TOTAL	100,0	3504,5	

Fuente: SUNAT

Elaboración: BCRP - Sucursal Arequipa. Departamento de Estudios Económicos.

ANEXO 9

AREQUIPA: IMPORTACIONES POR EL PUERTO DE MATARANI 1/
(Valor FOB - Millones de US\$)

DESCRIPCIÓN	2017					2018								DESCRIPCIÓN
	AGO	SET	OCT	NOV	DIC	ENE	FEB	MAR	ABR	MAY	JUN	JUL	AGO	
I. BIENES DE CONSUMO	3,4	2,7	1,9	1,8	1,3	1,7	2,1	1,6	2,0	0,8	1,2	2,5	1,5	I. BIENES DE CONSUMO
Bienes de Consumo no Duradero	2,7	2,3	1,4	1,0	0,9	1,0	1,6	1,2	1,2	0,4	0,5	1,8	1,0	Bienes de Consumo no Duradero
Bienes de Consumo Duradero	0,7	0,4	0,5	0,7	0,4	0,7	0,6	0,4	0,7	0,4	0,7	0,7	0,5	Bienes de Consumo Duradero
II. INSUMOS	87,7	88,8	85,0	90,3	70,2	106,2	74,0	99,2	109,0	93,4	80,1	90,1	77,3	II. INSUMOS
Combustibles, Lubricantes y Conexos	54,5	61,2	46,4	68,4	40,5	70,0	46,5	55,4	60,2	69,6	40,1	54,3	41,0	Combustibles, Lubricantes y Conexos
Materias Primas para la Agricultura	8,6	3,7	5,5	2,0	12,2	2,1	3,3	8,1	0,6	0,7	2,3	10,5	6,7	Materias Primas para la Agricultura
Materias Primas para la Industria	24,6	23,9	33,1	19,9	17,4	34,2	24,2	35,8	48,2	23,1	37,7	25,3	29,7	Materias Primas para la Industria
III. BIENES DE CAPITAL Y MATERIALES DE CONSTRUCCIÓN	9,0	17,6	3,4	15,8	7,7	14,1	10,8	32,2	26,3	8,1	35,3	34,9	13,5	III. BIENES DE CAPITAL Y MATERIALES DE CONSTRUCCIÓN
Materiales de Construcción	1,1	2,2	1,3	2,7	2,6	3,0	1,3	1,5	2,7	4,5	1,7	1,9	4,2	Materiales de Construcción
Bienes de Capital para la Agricultura	0,0	0,0	0,0	0,4	0,0	0,0	0,1	0,0	0,0	0,0	0,1	0,0	0,0	Bienes de Capital para la Agricultura
Bienes de Capital para la Industria	2,2	14,8	1,9	8,4	4,9	6,9	4,1	28,3	9,1	3,5	32,4	8,0	6,1	Bienes de Capital para la Industria
Equipos de Transporte	5,7	0,6	0,2	4,3	0,2	4,1	5,3	2,4	14,5	0,1	1,1	24,9	3,2	Equipos de Transporte
TOTAL	100,2	109,0	90,3	107,9	79,2	122,1	86,9	133,0	137,3	102,3	116,6	127,5	92,4	TOTAL

Fuente: SUNAT

Elaboración: BCRP - Sucursal Arequipa. Departamento de Estudios Económicos.

ANEXO 10

AREQUIPA: ESTRUCTURA DE IMPORTACIONES POR PRINCIPALES PAÍSES DE DESTINO
ENERO - AGOSTO
(Valor FOB - Millones de US\$)

País	Principales Productos	% del Total	Valor FOB acumulado	Estructura % por país
Estados Unidos		50,0	458,5	100,0%
	Diésel 2		309,6	67,5%
	Máquinas cuya superestructura pueda girar 360°		43,8	9,5%
	Sulfhidrato de sodio		19,2	4,2%
	Diésel B5, con un		9,7	2,1%
	Abonos, fosfato diatómico		8,5	1,9%
	Biodiésel y sus mezclas, sin aceites de petróleo		7,1	1,5%
	Los demás azúcares de caña y sacarosa químicamente pura		6,8	1,5%
	Volquetes automotores		6,4	1,4%
	Otros		47,5	10,4%
España		11,6	106,6	100,0%
	Diésel B5, con un contenido de azufre <= 50 ppm		95,3	89,5%
	Diésel 2		9,3	8,7%
	Biodiésel y sus mezclas, sin aceites de petróleo		1,2	1,1%
	Otros		0,8	0,7%
Chile		7,8	71,4	100,0%
	Las demás barras, laminadas en caliente de los demás aceros		26,6	37,3%
	Volquetes automotores		24,5	34,3%
	Las demás manufacturas de hierro o acero (Bolas para molinos)		10,9	15,2%
	Los demás residuos sólidos de semilla de girasol		1,6	2,3%
	Nitrato de amonio para uso minero (grado anfo)		1,5	2,1%
	Otros		6,2	8,7%
Uruguay		6,4	58,9	100,0%
	Maíz duro amarillo		31,3	53,2%
	Los demás trigos		19,9	33,8%
	Los demás habas (porotos, frijoles, fréjoles)		5,3	9,0%
	Los demás residuos sólidos de la extracción del aceite de soja		2,2	3,7%
	Otros		0,2	0,3%
Suiza		5,5	50,8	100,0%
	Minerales de cobre y sus concentrados		18,3	36,0%
	Biodiésel y sus mezclas, sin aceites de petróleo		11,1	21,9%
	Las demás barras, laminadas en caliente de los demás aceros		8,0	15,8%
	Abonos, fosfato diatómico		3,5	6,8%
	Otros		9,9	19,5%
República Popular De China		3,7	34,0	100,0%
	Vehículos para transporte de mercancías de peso superior a 20 t		3,2	9,3%
	Cargadoras y palas cargadoras de carga frontal		2,8	8,2%
	Los demás homigoneras y aparatos de amasar mortero		2,0	5,7%
	Los demás perfiles de aleaciones de aluminio		1,5	4,5%
	Motocicletas con motor de émbolo		1,5	4,5%
	Otros		23,0	67,8%
Reino Unido		3,2	29,1	100,0%
	Maíz duro amarillo		22,4	76,9%
	Los demás trigos		3,3	11,3%
	Preparaciones para concentración de minerales		2,1	7,3%
	Otros		1,3	4,4%
Singapur		2,7	24,7	100,0%
	Hulla bituminosa		9,6	38,9%
	Nitrato de amonio para uso minero (grado anfo)		7,8	31,7%
	Los demás abonos minerales o químicos nitrogenados.		6,0	24,5%
	Otros		1,2	4,9%
Otros		9,1	84,0	
TOTAL		100,0	917,9	

Fuente: SUNAT

Elaboración: BCRP - Sucursal Arequipa. Departamento de Estudios Económicos.



ANEXO 11

AREQUIPA: ESTRUCTURA DE IMPORTACIONES POR PRINCIPALES PRODUCTOS
ENERO - AGOSTO
(Valor FOB - Millones de US\$)

Producto	% del Total	Valor FOB acumulado	Estructura % por país
Diésel 2	34,7	318,9	100,0%
Estados Unidos		309,6	97,1%
España		9,3	2,9%
Otros		0,0	0,0%
Diésel B5	11,4	105,0	100,0%
España		95,3	90,8%
Estados Unidos		9,7	9,2%
Otros		0,0	0,0%
Maíz duro amarillo	6,2	56,7	100,0%
Uruguay		31,3	55,2%
Reino Unido		22,4	39,4%
Otros		3,0	5,4%
Las demás barras, laminadas en caliente de los demás aceros	5,1	46,5	100,0%
Chile		26,6	57,2%
Hong Kong		11,9	25,5%
Suiza		8,0	17,3%
Otros		0,0	0,0%
Máquinas cuya superestructura pueda girar 360°	4,9	44,6	100,0%
Estados Unidos		43,8	98,2%
Chile		0,5	1,1%
Otros		0,3	0,7%
Volquetes automotores	4,0	36,3	100,0%
Chile		24,5	67,6%
Estados Unidos		6,4	17,7%
Indonesia		5,4	14,8%
Otros		0,0	0,0%
Los demás trigos	2,8	25,9	100,0%
Uruguay		19,9	77,0%
Reino Unido		3,3	12,7%
Otros		2,7	10,4%
Biodiesel y sus mezclas, sin aceites de petróleo	2,1	19,4	100,0%
Suiza		11,1	57,4%
Estados Unidos		7,1	36,5%
Otros		1,2	6,1%
Sulfhidrato de sodio	2,1	19,2	100,0%
Estados Unidos		19,2	100,0%
Otros		0,0	0,0%
Otros	26,7	245,5	
TOTAL	100,0	917,9	

Fuente: SUNAT

Elaboración: BCRP - Sucursal Arequipa. Departamento de Estudios Económicos.



ANEXO 12

AREQUIPA: INGRESOS RECAUDADOS POR EL GOBIERNO CENTRAL
(Millones de soles)

	2017					2018								
	AGO	SET	OCT	NOV	DIC	ENE	FEB	MAR	ABR	MAY	JUN	JUL	AGO	
I. INGRESOS TRIBUTARIOS	274	289	329	320	630	319	280	343	852	315	287	283	382	I. INGRESOS TRIBUTARIOS
1. Impuesto a los Ingresos	77	77	82	86	360	91	77	107	634	95	77	88	96	1. Impuesto a los ingresos
- Personas Naturales	26	22	25	28	30	32	26	25	85	39	22	23	34	- Personas Naturales
- Personas Jurídicas	50	53	54	58	133	58	51	51	67	49	53	64	60	- Personas Jurídicas
- Regularizaciones	1	2	3	0	197	1	0	30	481	6	2	2	1	- Regularizaciones
2. Impuesto a la Importación	2	0	2	2	0	0	0	1	0	0	0	0	0	2. Impuesto a la importación
3. Impuesto General a las Ventas	131	152	168	145	130	167	148	152	148	145	152	150	158	3. Impuesto general a las ventas
- Operaciones Internas	77	85	80	84	79	88	78	70	74	78	69	74	79	- Operaciones Internas
- Operaciones Externas	54	67	88	60	51	79	70	82	75	67	82	76	79	- Operaciones Externas
4. Impuesto Selectivo al Consumo	36	51	69	41	39	52	47	33	33	31	50	33	45	4. Impuesto selectivo al consumo
5. Otros Ingresos Tributarios	27	8	8	46	101	9	7	51	36	45	8	10	83	5. Otros ingresos tributarios
II. INGR. NO TRIBUTARIOS	1	2	2	2	7	1	2	2	0	4	3	3	2	II. INGR. NO TRIBUTARIOS
INGRESOS CORRIENTES (I+II)	275	291	331	323	638	320	282	345	853	319	290	286	384	INGRESOS CORRIENTES (I+II)

Fuente: SUNAT.

Elaboración: BCRP, Sucursal Arequipa. Departamento de Estudios Económicos.

ANEXO 13

**AREQUIPA: EJECUCIÓN DE GASTOS DEL GOBIERNO NACIONAL 3/
(Millones de soles)**

	2017					2018								
	AGO	SET	OCT	NOV	DIC	ENE	FEB	MAR	ABR	MAY	JUN	JUL	AGO	
GASTOS NO FINANCIEROS	157	173	133	159	252	125	146	135	162	148	140	185	133	GASTOS NO FINANCIEROS
A. GASTOS CORRIENTES	118	105	105	106	151	118	126	110	134	127	118	169	118	A. GASTOS CORRIENTES
1. Remuneraciones	47	50	47	50	56	61	58	61	59	58	57	59	52	1. Remuneraciones
2. Bienes y servicios	28	24	18	25	42	12	26	19	22	37	25	33	27	2. Bienes y servicios
3. Transferencias 1/	42	30	39	31	53	44	42	29	54	32	35	77	39	3. Transferencias 1/
B. GASTOS DE CAPITAL	39	68	28	52	100	8	20	25	28	21	22	16	15	B. GASTOS DE CAPITAL
1. Formación bruta de capital	13	67	28	52	100	8	20	25	28	21	19	16	15	1. Formación bruta de capital
2. Otros gastos de capital 2/	26	1	0	0	0	0	0	0	0	0	3	0	0	2. Otros gastos de capital 2/

1/ Incluye el pago de pensiones, donaciones, transferencias y otros gastos corrientes.

2/ Incluye donaciones y transferencias.

3/ Información actualizada al 31 de agosto de 2018

Fuente: MEF

Elaboración: BCRP, Sucursal Arequipa. Departamento de Estudios Económicos.

ANEXO 14

AREQUIPA: EJECUCIÓN DE GASTOS DEL GOBIERNO REGIONAL /3
(Millones de soles)

	2017					2018								
	AGO	SET	OCT	NOV	DIC	ENE	FEB	MAR	ABR	MAY	JUN	JUL	AGO	
GASTOS NO FINANCIEROS	151	161	153	50	251	111	96	138	138	145	132	181	162	GASTOS NO FINANCIEROS
A. GASTOS CORRIENTES	91	102	92	105	183	95	86	93	97	99	100	150	99	A. GASTOS CORRIENTES
1. Remuneraciones	58	67	59	68	84	72	63	66	67	67	67	73	67	1. Remuneraciones
2. Bienes y servicios	19	18	20	22	56	5	8	12	15	16	16	22	17	2. Bienes y servicios
3. Transferencias 1/	14	17	14	15	44	18	15	15	15	16	17	55	16	3. Transferencias 1/
B. GASTOS DE CAPITAL	60	59	60	46	68	16	10	45	41	45	32	30	63	B. GASTOS DE CAPITAL
1. Formación bruta de capital	60	59	60	46	68	16	10	45	41	25	26	30	60	1. Formación bruta de capital
2. Otros gastos de capital 2/	0	0	0	0	0	0	0	0	0	20	6	0	3	2. Otros gastos de capital 2/

1/ Incluye el pago de pensiones, donaciones, transferencias y otros gastos corrientes.

2/ Incluye donaciones y transferencias.

3/ Información actualizada al 31 de agosto de 2018.

Fuente: MEF

Elaboración: BCRP, Sucursal Arequipa. Departamento de Estudios Económicos.

ANEXO 15

AREQUIPA: EJECUCIÓN DE GASTOS DE LOS GOBIERNOS LOCALES /3
(Millones de soles)

	2017					2018								
	AGO	SET	OCT	NOV	DIC	ENE	FEB	MAR	ABR	MAY	JUN	JUL	AGO	
GASTOS NO FINANCIEROS	85	104	99	105	269	45	88	100	95	107	108	125	121	GASTOS NO FINANCIEROS
A. GASTOS CORRIENTES	39	44	41	46	95	26	40	47	44	48	43	54	44	A. GASTOS CORRIENTES
1. Remuneraciones	11	11	12	13	26	14	14	14	13	15	13	21	12	1. Remuneraciones
2. Bienes y servicios	27	30	27	28	59	11	22	30	28	29	27	28	28	2. Bienes y servicios
3. Transferencias 1/	1	3	3	5	11	2	3	4	4	3	3	4	4	3. Transferencias 1/
B. GASTOS DE CAPITAL	46	60	57	59	173	19	48	53	51	59	65	71	77	B. GASTOS DE CAPITAL
1. Formación bruta de capital	46	60	56	27	169	19	45	52	50	57	58	74	74	1. Formación bruta de capital
2. Otros gastos de capital 2/	0	0	2	2	4	0	3	1	1	2	7	-3	3	2. Otros gastos de capital 2/

1/ Incluye el pago de pensiones, donaciones, transferencias y otros gastos corrientes.

2/ Incluye donaciones y transferencias.

3/ Información actualizada al 31 de agosto de 2018

Fuente: MEF

Elaboración: BCRP, Sucursal Arequipa. Departamento de Estudios Económicos.

ANEXO 16

AREQUIPA: CRÉDITOS
(Saldo en millones de soles)

ENTIDADES FINANCIERAS	2017					2018								
	AGO	SET	OCT	NOV	DIC	ENE	FEB	MAR	ABR	MAY	JUN	JUL	AGO	
I. BANCO DE LA NACION	227	235	241	246	250	255	260	264	267	269	269	271	273	I. BANCO DE LA NACION
II. AGROBANCO	35	34	33	31	30	30	28	28	26	24	23	22	22	II. AGROBANCO
III. BANCA MULTIPLE	6626	6762	6680	6712	6796	6757	6790	6819	6865	6862	6946	6849	6838	III. BANCA MULTIPLE
IV. INST. NO BANCARIAS	3336	3421	3455	3490	3511	3541	3551	3576	3600	3624	3638	3655	3667	IV. INST. NO BANCARIAS
Empresas Financieras	1017	1038	1056	1046	1060	1086	1091	1098	1107	1117	1120	1140	1152	Empresas Financieras
Cajas Municipales	2236	2298	2314	2357	2362	2360	2365	2381	2396	2413	2426	2424	2423	Cajas Municipales
Cajas Rurales	72	73	74	75	77	81	82	83	83	80	78	77	77	Cajas Rurales
Edpymes	12	11	12	12	13	13	14	13	13	14	14	14	15	Edpymes
TOTAL (I+II+III+IV)	10224	10452	10408	10479	10588	10582	10629	10687	10758	10778	10877	10797	10799	TOTAL (I+II+III)
En M/N	8800	8898	8919	9022	9140	9132	9171	9241	9292	9302	9332	9339	9358	En M/N
En M/E	1424	1553	1490	1456	1449	1450	1458	1446	1466	1477	1545	1458	1442	En M/E

Fuente: SBS y AFP.

Elaboración: BCRP, Sucursal Arequipa. Departamento de Estudios Económicos.

ANEXO 17

AREQUIPA: DEPÓSITOS
(Saldo en millones de soles)

ENTIDADES	2017					2018								
	AGO	SET	OCT	NOV	DIC	ENE	FEB	MAR	ABR	MAY	JUN	JUL	AGO	
I. BANCO DE LA NACION	596	611	600	611	611	619	627	613	612	620	628	653	664	I. BANCO DE LA NACION
II. BANCA MULTIPLE	4897	4872	4887	4890	5112	5135	5017	5359	5105	5287	5185	5344	5404	II. BANCA MULTIPLE
III. INST. NO BANCARIAS	2970	2961	3036	3013	3027	3119	3163	3145	3238	3269	3231	3350	3358	III. INST. NO BANCARIAS
Empresas Financieras	304	308	327	334	334	340	342	347	359	371	366	382	391	Empresas Financieras
Cajas Municipales	2621	2607	2661	2629	2642	2727	2769	2746	2828	2846	2813	2914	2914	Cajas Municipales
Cajas Rurales	45	46	48	50	51	52	51	51	50	53	52	54	54	Cajas Rurales
TOTAL (I+II+III)	8463	8444	8524	8514	8751	8873	8807	9117	8954	9176	9045	9347	9426	TOTAL (I+II+III)
En M/N	6215	6183	6320	6329	6525	6649	6584	6899	6726	6930	6721	7046	7127	En M/N
En M/E	2248	2261	2205	2185	2226	2223	2222	2217	2228	2246	2324	2301	2299	En M/E

Fuente: SBS y AFP.

Elaboración: BCRP, Sucursal Arequipa. Departamento de Estudios Económicos.

