

BANCO CENTRAL DE RESERVA DEL PERU

SUCURSAL AREQUIPA



AREQUIPA: Síntesis de Actividad Económica

Marzo 2018¹

Departamento de Estudios Económicos

¹ En el presente informe participaron Lizzie Jugo, Nilda Cabrera, Alberto Carrasco y Angel Frisancho.

ÍNDICE

	<i>Página</i>
RESUMEN EJECUTIVO	3
I. ACTIVIDAD PRODUCTIVA.....	4
1. Actividad primaria	4
1.1 Sector agropecuario	4
1.2 Sector pesca.....	6
1.3 Sector minería	7
2. Otros indicadores sectoriales	8
2.1 Sector manufactura.....	9
2.2 Sector construcción	10
2.3 Arribos a los establecimientos de hospedaje.....	10
II. ASPECTOS LABORALES	11
1. Empleo.....	11
III. SECTOR EXTERNO	12
1. Exportaciones	12
IV. CRÉDITO Y DEPÓSITOS	13
1. Crédito	13
2. Depósitos.....	15
V. EJECUCION DEL PRESUPUESTO DE GASTOS DEL GOBIERNO GENERAL	17
1. Ejecución del gasto corriente no financiero.....	17
2. Ejecución del gasto de Capital	17
VI. ANEXOS.....	20

RESUMEN EJECUTIVO

Principales hechos de importancia

- En marzo, el sector **agropecuario** y **pesca** descendieron 1,4 y 48,1 por ciento, respectivamente. En contraste, el sector minero creció 15,1 por ciento.
- Los otros **indicadores económicos**, en su mayoría, registraron un dinamismo positivo. En particular, crecieron la **inversión pública** (37,7 por ciento), el sector **construcción** (3,2 por ciento), el **empleo** (1,4 por ciento), las **exportaciones** (38,3 por ciento) los **depósitos** y **créditos** que ascendieron 11,9 por ciento y 6,3 por ciento, respectivamente. En contraste, decreció el sector **fabril** (-19,7 por ciento).

Actividad primaria

- El **sector agropecuario** se contrajo 1,4 por ciento, ante la menor producción del subsector agrícola (-5,4 por ciento) sustentado en las menores áreas cosechadas de productos orientados al mercado interno (-6,6 por ciento). Entre enero y marzo, el sector mostró una ligera contracción de 0,2 por ciento, explicado por la menor producción del subsector agrícola (-2,2 por ciento), que fue atenuado parcialmente por el resultado positivo del subsector pecuario (2,6 por ciento).
- El **sector pesquero** decreció 48,1 por ciento en el periodo interanual, ante la menor extracción de recursos hidrobiológicos dirigido al consumo humano indirecto (-85,7 por ciento). En lo que va del año, el sector pesquero reportó un descenso de 43,1 por ciento.
- El **sector minero** registró una expansión de 15,1 por ciento en el periodo interanual, principalmente por la mayor producción del metal rojo (8,9 por ciento) y de concentrado de molibdeno (21,7 por ciento). En el período acumulado, la actividad minera registró un crecimiento de 0,7 por ciento, debido a la mayor producción de oro (36,5 por ciento), plata (40,3 por ciento), plomo (44,5 por ciento) y zinc (47,3 por ciento).

Otros indicadores de actividad económica

- El **sector manufactura** disminuyó 19,7 por ciento en el periodo interanual, debido al menor dinamismo registrado tanto en el subsector fabril primario (-17,9 por ciento), como en el subsector fabril no primario (-20,1 por ciento). En el primer caso, sustentado por la menor producción de harina y aceite de pescado (-84,1 por ciento) y productos derivados de cobre (-5,7 por ciento); mientras que, en el segundo, por la menor fabricación de bebidas no alcohólicas (-87,9 por ciento), productos lácteos (-50,4 por ciento), molinería (-38,6 por ciento) y cerveza (-18,8 por ciento), entre los principales.
- Los **despachos de cemento**, orientados al mercado nacional, crecieron 3,2 por ciento en el período interanual, alcanzando una producción de 178 826 toneladas métricas. En lo que va del año, los despachos reportaron una expansión de 2,8 por ciento.
- En febrero, el **arribo de turistas** a los establecimientos de hospedaje registró un crecimiento de 29,4 por ciento, en el periodo interanual. Este resultado obedeció a la mayor afluencia tanto de turistas nacionales (34,2 por ciento) como de extranjeros (1,3 por ciento).
- El **empleo** en empresas privadas formales con 10 y más trabajadores, registró un incremento de 1,4 por ciento, en términos interanuales, ante la mayor demanda laboral de los sectores extractivo (6,8 por ciento); transportes, almacenes y comunicaciones (6,4 por ciento), manufactura (0,7 por ciento) y comercio (0,5 por ciento). Entre enero y marzo, la demanda laboral creció 1,3 por ciento, explicado por la mayor contratación de personal de los sectores

extractivos (7,5 por ciento), transportes, almacenes y comunicaciones (5,3 por ciento) y manufactura (0,5 por ciento).

- Las **exportaciones** regionales se expandieron 38,3 por ciento, en el período interanual, explicado por mayores embarques de productos tradicionales (42,0 por ciento) como no tradicionales (7,9 por ciento). Entre enero y marzo, las exportaciones regionales sumaron US\$ 1 301,2 millones, lo que significó un crecimiento de 29,0 por ciento.
- En el mes de análisis, los **créditos** y **depósitos** registraron una expansión de 6,3 y 11,9 por ciento, respectivamente. La morosidad en el mes de febrero fue de 3,9 por ciento.
- La **inversión pública** alcanzó S/ 122,0 millones, lo que significó un incremento de 37,7 por ciento en el período interanual, debido a la mayor inversión del Gobierno Regional. En el período acumulado, la inversión registró un incremento de 16,8 por ciento, ante las mayores inversiones del Gobierno Nacional y gobiernos locales.

CUADRO N° 1
OTROS INDICADORES DE ACTIVIDAD ECONÓMICA
(Variación % respecto a similar mes del año anterior)

	Oct.17	Nov.17	Dic.17	Ene.18	Feb.18	Mar.18
Producción industrial 1/	↑ 2,0	↓ -8,7	↓ -13,1	↓ -13,9	↓ -19,5	↓ -19,7
Despachos de cemento	↑ 11,7	↑ 7,9	↑ 6,4	↑ 7,5	↓ -2,2	↑ 3,2
Arribos a establecimientos de hospedaje	↓ -13,0	↓ -7,0	↑ 19,6	↑ 58,7	↑ 29,4	n.d.
Empleo 3/	↑ 0,2	↑ 0,5	↑ 0,5	↑ 0,8	↑ 1,7	↑ 1,4
Exportaciones	↑ 2,3	↑ 16,5	↑ 18,9	↑ 28,2	↑ 17,7	↑ 38,3
Crédito total 2/	↑ 4,6	↑ 4,6	↑ 4,5	↑ 5,7	↑ 6,6	↑ 6,3
Depósitos2/	↑ 9,1	↑ 7,1	↑ 8,3	↑ 9,8	↑ 9,8	↑ 11,9
Inversión Pública 1/	↑ 188,2	↑ 10,4	↓ -12,4	↑ 28,6	↓ -10,1	↑ 37,7

1/ En términos reales

2/ En términos nominales

3/ En empresas de 10 a más trabajadores situadas en la ciudad de Arequipa.

Fuente: BCRP – Sucursal Arequipa, SBS, SUNAT, MTPE y MEF.

I. ACTIVIDAD PRODUCTIVA

1. Actividad primaria

1.1 Sector agropecuario

- En marzo, el sector agropecuario registró una contracción de 1,4 por ciento en términos interanuales, explicado por la menor producción del subsector agrícola (-5,4 por ciento),

asociado a menores áreas cosechadas de productos orientados hacia el mercado interno (-6,6 por ciento); en contraste, el subsector pecuario se expandió 6,4 por ciento, atenuando parcialmente el resultado final del sector. En el periodo acumulado, el sector se contrajo ligeramente 0,2 por ciento, ante el resultado desfavorable del subsector agrícola (-2,2 por ciento), que atenuó el crecimiento del subsector pecuario (2,6 por ciento).

CUADRO N° 2
SECTOR AGROPECUARIO 1/
(Miles de toneladas)

CUADRO N° 3
PRODUCCIÓN PRINCIPALES PRODUCTOS AGRÍCOLAS 1/
(Miles de toneladas)

Subsectores	Estructura Porcentual 2016 2/	Marzo			Enero - Marzo				
		2017	2018	Var.%	2017	2018	Var.%	Contribución al crecimiento 3/	Contribución al crecimiento 3/
SECTOR AGRÍCOLA	60,2			-5,4	-3,6			-2,2	-1,3
Orientada al mercado externo y agroindustria 2/	8,5			4,0	0,5			15,4	2,5
Alcachofa	1,6	3,8	5,0	31,7	0,7	11,8	16,6	40,6	1,2
Ají Paprika	1,2	0,2	0,3	88,1	0,4	0,2	0,3	88,1	0,2
Olivo	1,9	0,0	0,3	996,3	0,3	0,0	0,3	996,3	0,1
Orégano	1,2	0,3	0,4	15,6	0,1	1,2	1,0	-15,1	-0,1
Palta	0,6	0,2	0,2	-28,8	0,0	4,4	3,2	-28,7	-0,3
Quinua	0,3	0,2	0,0	-80,3	-0,1	1,4	0,4	-67,4	-0,2
Vid	1,5	4,5	2,5	-44,8	-1,2	13,1	16,3	23,7	0,7
Orientada al mercado interno 2/	51,7			-6,6	-5,8			-5,6	-4,7
Ajo	2,5	1,8	1,0	-45,6	-0,4	5,6	5,4	-4,3	0,0
Alfalfa	14,1	234,7	226,0	-3,7	-0,4	690,6	670,4	-2,9	-0,4
Arroz	8,5	95,6	85,2	-10,8	-3,6	106,1	90,1	-15,1	-2,2
Arveja grano verde	0,4	1,1	0,6	-46,1	-0,2	4,1	3,1	-25,2	-0,1
Cebolla	10,3	17,1	20,1	17,6	0,7	90,3	85,8	-5,0	-0,4
Frijol grano seco	0,5	0,1	0,2	34,6	0,0	0,5	0,4	-17,1	0,0
Maíz chala	2,5	63,2	60,5	-4,3	-0,1	199,1	195,4	-1,9	-0,1
Maíz choclo	0,9	0,5	0,1	-90,4	-0,1	0,9	0,4	-60,0	-0,1
Maíz amiláceo	0,4	0,0	0,1	522,7	0,0	0,0	0,1	140,3	0,0
Papa	6,5	12,9	13,2	3,0	0,1	47,1	44,5	-5,7	-0,2
Tomate	1,2	2,9	3,2	10,0	0,1	9,9	9,6	-3,7	0,0
Trigo	0,4	0,0	0,0	9,1	0,0	0,0	0,0	-81,3	0,0
Zanahoria	0,8	3,7	5,4	44,5	0,2	19,4	21,5	10,9	0,1
Zapallo	1,0	6,4	6,2	-4,0	0,0	13,8	22,5	63,2	0,6
SECTOR PECUARIO	39,8			6,4	2,2			2,6	1,1
Carne de ave 4/	22,7	12,1	12,9	6,7	1,3	36,4	37,5	2,8	0,6
Carne de ovino 4/	0,4	0,2	0,2	-1,2	0,0	0,6	0,5	-2,4	0,0
Carne de porcino 4/	1,7	1,0	1,0	1,4	0,0	2,9	2,9	-0,6	0,0
Carne de vacuno 4/	1,0	0,4	0,4	-4,7	0,0	1,4	1,3	-5,7	-0,1
Fibra Alpaca	0,2	0,0	0,0	16,2	0,1	0,2	0,1	-8,5	0,0
Huevos	1,6	0,9	1,3	33,4	0,4	2,9	3,6	24,5	0,4
Leche	12,0	30,1	31,5	4,6	0,5	87,6	89,1	1,8	0,2
SECTOR AGROPECUARIO	100,0			-1,4	-1,4			-0,2	-0,2

1/ Cifras preliminares.

2/ A precios de 2007.

3/ En base a la estructura de similar periodo de 2016.

4/ Peso Neto.

Fuente: Ministerio de Agricultura y Riego y Gerencia Regional de Agricultura y Riego - Arequipa.

Elaboración: BCRP - Sucursal Arequipa. Departamento de Estudios Económicos.

- El resultado negativo de la actividad agrícola se explicó por la menor producción dirigida al mercado interno, cuyo desempeño se debió a la menor producción de arroz (-10,8 por ciento), ajo (-45,6 por ciento), alfalfa (-3,7 por ciento), entre otros. En cuanto a los productos orientados al mercado externo, su incremento se sustentó por mayores rendimientos de alcachofa (31,7 por ciento), ají paprika (88,1 por ciento) y olivo (996,3 por ciento); en cambio, se registraron menores áreas cosechadas de vid, palta y quinua. En el periodo acumulado, la contracción del subsector agrícola se debió por menores volúmenes orientados al mercado interno (-5,6 por ciento), debido a menores áreas cosechadas de productos como alfalfa (-2,9 por ciento), arroz (-15,1 por ciento), cebolla (-5,0 por ciento) y papa (-5,7 por ciento), resultado de los bajos precios en chacra en la presente campaña; dicho resultado fue contrarrestado parcialmente por la mayor producción de cultivos orientados al mercado externo y agroindustrias (15,4 por ciento), básicamente por la mayor producción de alcachofa (40,6 por ciento) y vid (23,7 por ciento).



- El **subsector pecuario**, en marzo, registró un crecimiento de 6,4 por ciento en el periodo interanual, debido a la mayor producción de carne de ave (6,7 por ciento), huevos (33,4 por ciento), leche (4,6 por ciento), carne porcino (1,4 por ciento) y fibra de alpaca (16,2 por ciento); en cambio, se reportó una contracción en la producción de carne ovino (-1,2 por ciento) y vacuno (-4,7 por ciento), debido a menor disponibilidad de unidades para la saca. En el periodo acumulado, el resultado del sector no fue distinto, reportando un crecimiento de 2,6 por ciento, ante la mayor producción avícola, tanto de carne de ave (2,8 por ciento) como de huevos (24,5 por ciento); además de la mayor producción de leche (1,8 por ciento).
- En cuanto al avance de las áreas sembradas de la presente **campaña (2017/2018)**, al cierre de marzo, se instalaron 56 528 hectáreas, lo que significó una contracción de 4,8 por ciento en relación con la campaña anterior (2016/2017). La reducción de las áreas sembradas de cultivos transitorios (-4,8 por ciento) se explicó básicamente por menores sembríos de frijol grano seco (-79,9 por ciento), quinua (-47,7 por ciento), papa (-10,1 por ciento), ajo (-10,0 por ciento) y arroz (-2,5 por ciento), debido a la baja rentabilidad de estos cultivos en la campaña anterior. Asimismo, también se reportaron menores áreas de cultivos permanentes y semipermanentes (-5,4 por ciento), básicamente de productos como alfalfa (-15,4 por ciento), palta (-70,7 por ciento), olivo (-88,1 por ciento) y vid (-98,9 por ciento).

CUADRO N° 3
SUPERFICIE SEMBRADA 1/
(En hectáreas)

	Campaña agrícola 2/		Variación	
	2016/2017	2017/2018	Absoluta	Porcentual
Cultivos Transitorios	53 902	51 333	- 2 569	-4,8
Ajo	1 386	1 247	-139	-10,0
Arroz	20 256	19 740	-516	-2,5
Arveja grano verde	977	876	-101	-10,3
Cebolla	5 282	5 118	-164	-3,1
Frijol grano seco	1 129	227	-902	-79,9
Haba grano verde	739	717	-22	-3,0
Sandía	2 214	2 306	92	4,2
Maiz chala	10 043	10 050	7	0,1
Maiz choclo	168	83	-85	-50,6
Papa	3 647	3 279	-368	-10,1
Quinua	723	378	- 345	-47,7
Tomate	517	527	10	1,9
Zanahoria	1 050	1 143	93	8,9
Zapallo	677	818	141	20,8
Otros	5 094	4 824	-270	-5,3
Cultivos Permanentes y Semipermanentes	5 491	5 195	-296	-5,4
Alcachofa	1 702	2 108	406	23,9
Alfalfa	3 024	2 557	- 467	-15,4
Caña de azucar	42	87	45	107,1
Olivo	59	7	-52	-88,1
Palta	242	71	-171	-70,7
Vid	88	1	-87	-98,9
Otros	334	364	30	9,0
Total	59 393	56 528	-2 865	-4,8

1/ Cifras preliminares.

2/ De Agosto a Marzo.

Fuente: Gerencia Regional de Agricultura y Riego - Arequipa.

Elaboración: BCRP - Sucursal Arequipa. Departamento de Estudios Económicos.

1.2 Sector pesca

- En el mes de marzo, la **actividad pesquera** se contrajo 48,1 por ciento explicado por la menor extracción de anchoveta para el consumo humano indirecto (-85,7 por ciento). En contraste, se registró una mayor captura de especies marinas para el consumo humano directo (128,5 por ciento). En específico, el mayor incremento se registró en su línea de fresco (132,5 por ciento), ante la mayor captura de especies como bonito, jurel y choro; además del mayor desembarque de productos marinos dirigido a la línea de congelado (104,7

por ciento). Cabe señalar que el mayor desembarque provino de los puertos artesanales de Matarani y La Planchada.

- En el primer trimestre del año, el sector pesquero decreció 43,1 por ciento ante la menor captura de recursos hidrobiológicos tanto para el consumo humano directo (-8,9 por ciento) en su línea de fresco (-5,0 por ciento) y congelado (-30,1 por ciento), como para el consumo humano indirecto (-59,9 por ciento) destinado a la elaboración de aceite y harina de pescado.

CUADRO N° 4
SECTOR PESCA 1/
(En toneladas)

	Marzo			Enero - Marzo		
	2017	2018	Var. %	2017	2018	Var. %
Consumo Humano Directo	1 220	2 786	128,5	5 920	5 393	-8,9
Fresco	1 043	2 425	132,5	5 007	4 755	-5,0
Congelado	176	361	104,7	914	639	-30,1
Consumo Humano Indirecto	18 739	2 689	-85,7	39 199	15 729	-59,9
SECTOR PESCA 2/			-48,1			-43,1

1/ Cifras preliminares.

Fuente: Gerencia de la Producción - Arequipa.

Elaboración: BCRP - Sucursal Arequipa. Departamento de Estudios Económicos.

- En marzo, el **precio promedio de la harina de pescado** fue equivalente a US\$ 1 600 por tonelada, registrando un crecimiento de 23,1 por ciento en el periodo interanual; mientras que no registró variación en el periodo mensual.

GRÁFICO N° 1
COTIZACIÓN INTERNACIONAL DE HARINA DE PESCADO
(Hamburgo - US\$/TM)

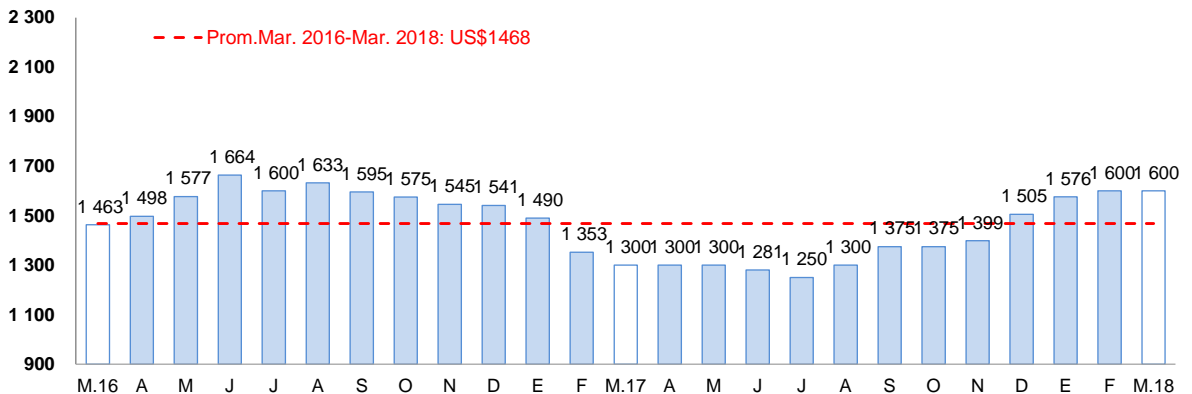

Fuente: Reuters y Bloomberg.

Elaboración: BCRP – Sucursal Arequipa. Departamento de Estudios Económicos.

1.3 Sector minería

- En marzo, la **actividad minera** se expandió 15,1 por ciento en el período interanual, explicado por la mayor producción de todos los minerales. En específico, por la mayor producción cobre (8,9 por ciento) y molibdeno (21,7 por ciento). El primero por el aumento en la recuperación del mineral en el proceso de lixiviación, y el segundo por la mayor obtención del mineral en el proceso de flotación, ambas producidas por la empresa minera Cerro Verde S.A en su unidad de Cerro Verde 1, 2,3. En tanto que, el incremento en la producción de

oro (32,0 por ciento) y plata (62,3 por ciento) se debió a la mayor obtención del mineral en el proceso de lixiviación de la minera Buenaventura S.A.A en sus unidades de Tambomayo y Orcopampa, principalmente. En el mes, Arequipa se posicionó como la principal región productora de cobre y molibdeno del Perú, con una participación de 21,6 y 42,4 por ciento, respectivamente. Además, se posicionó como la tercera región más importante en la producción aurífera a nivel nacional, con una participación de 17,0 por ciento.

- En el primer trimestre del año, la producción minera regional registró un ligero crecimiento de 0,7 por ciento, debido al resultado positivo de la producción de oro (36,5 por ciento), plata (40,3 por ciento), plomo (44,5 por ciento) y zinc (47,3 por ciento). Por el contrario, se reportó una menor extracción de cobre (-6,6 por ciento) y molibdeno (-1,8 por ciento), que contrarrestaron parcialmente el resultado final del sector. La región, culmina el primer trimestre, como la principal productora del metal rojo y molibdeno en el Perú, con una participación de 20,4 y 43,0 por ciento, respectivamente. Asimismo, se posicionó en el tercer lugar en la producción aurífera a nivel nacional con una participación de 17,6 por ciento, superado por las regiones La Libertad y Cajamarca.

CUADRO N° 5
SECTOR MINERÍA 1/

(Variación % real respecto a similar periodo del año anterior)

Mineral	Estructura Porcentual 2016 2/	Marzo				Enero - Marzo			
		2017	2018	Var.%	Contribución al crecimiento 3/	2017	2018	Var.%	Contribución al crecimiento 3/
Cobre (TMF)	71,0	39 731	43 269	8,9	6,2	123 843	115 714	-6,6	-4,5
Oro (KGF)	10,3	1 565	2 065	32,0	3,4	4 702	6 418	36,5	3,7
Plata (KGF)	2,7	16 079	26 100	62,3	1,2	52 875	74 173	40,3	0,8
Plomo (TMF)	0,8	1 312	1 984	51,2	0,4	3 979	5 749	44,5	0,3
Zinc (TMF)	1,4	2 124	2 779	30,8	0,4	6 215	9 155	47,3	0,6
Molibdeno (TMF)	13,8	865	1 052	21,7	3,5	2 926	2 872	-1,8	-0,3
SECTOR MINERÍA 2/	100,0			15,1	15,1			0,7	0,7

1/ Cifras preliminares.

2/ A precios de 2007.

3/ En base a la estructura de similar periodo de 2017.

Fuente: Ministerio de Energía y Minas.

Elaboración: BCRP - Sucursal Arequipa. Departamento de Estudios Económicos.

GRÁFICO N° 2
VARIACIÓN DE LA PRODUCCIÓN MINERA

(Variación % real respecto a similar mes del año anterior)

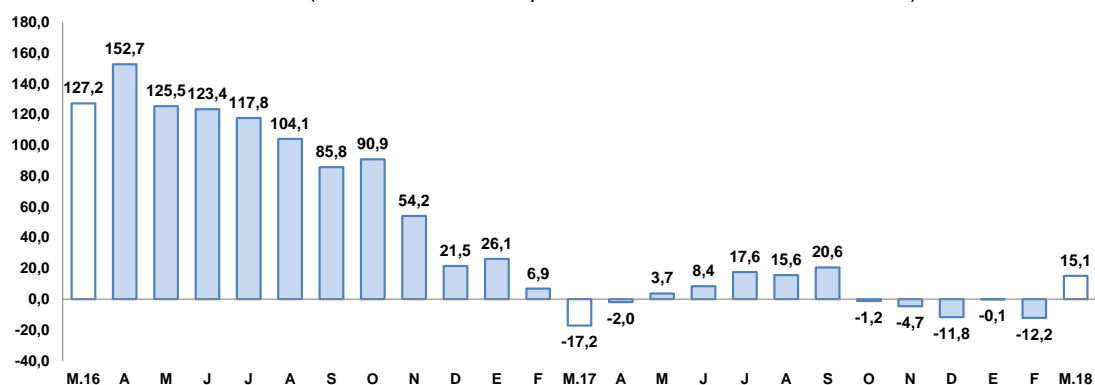

Fuente: Ministerio de Energía y Minas.

Elaboración: BCRP, Sucursal Arequipa, Departamento de Estudios Económicos.

- La **cotización internacional de los principales metales**, en el periodo interanual, reportaron resultados mixtos, con un incremento en los precios del zinc (17,9) cobre (16,7 por ciento), oro (7,6 por ciento) y plomo (5,3 por ciento); mientras que se contrajo el precio de la plata (-6,6 por ciento). En el periodo mensual, se reportaron decrecimientos en los precios de todos los minerales evaluados, destacándose la caída del precio de zinc (-7,3 por ciento), plomo (-7,1 por ciento), cobre (-2,9 por ciento) y oro (-0,6 por ciento).

2. Otros indicadores sectoriales

2.1 Sector manufactura

- En marzo, la **producción manufacturera** disminuyó 19,7 por ciento en el periodo interanual, tanto por la menor actividad del subsector no primario (-20,1 por ciento), como del subsector fabril primario (-17,9 por ciento).
- La reducción de la **manufactura primaria** se debió, principalmente, a la menor producción de harina y aceite de pescado (-84,1 por ciento); y en menor medida, cátodos de cobre (-5,7 por ciento). Dicho resultado fue contrarrestado, parcialmente, por la mayor producción de conservas y pescado congelado (43,3 por ciento).
- De otro lado, el menor dinamismo de la **manufactura no primaria** fue generado, principalmente, por la menor producción de bebidas no alcohólicas (-87,9 por ciento), productos lácteos (-50,4 por ciento), molinería (-38,6 por ciento) y cerveza (-18,8 por ciento), entre los principales. En contraste, se reportó una mayor producción de hilatura de fibras textiles (15,0 por ciento), prendas de vestir (22,4 por ciento), pinturas, barnices y lacas (17,1 por ciento), entre otros; atenuando parcialmente el resultado final del sector.

CUADRO N° 6
SECTOR MANUFACTURA
(Variación % real respecto a similar período del año anterior)

Ramas de actividad	Estructura porcentual 2016 1/	Marzo		Enero-Marzo	
		Var.%	Contribución 2/	Var.%	Contribución 2/
MANUFACTURA PRIMARIA	18,0	-17,9	-3,1	-29,3	-5,5
Conservas y congelado pescado	0,3	43,3	0,2	-40,3	-0,3
Harina y aceite de pescado	0,9	-84,1	-2,5	-49,1	-1,1
Productos de cobre	16,9	-5,7	-0,8	-26,1	-4,2
MANUFACTURA NO PRIMARIA	82,0	-20,1	-16,6	-15,1	-12,3
Productos lácteos	7,7	-50,4	-3,9	-41,6	-3,1
Molinería	8,7	-38,6	-4,0	-39,0	-3,4
Cerveza y malta	16,3	-18,8	-3,3	4,8	0,8
Bebidas no alcohólicas	8,9	-87,9	-7,2	-87,9	-7,1
Hilatura de fibras textiles	9,0	15,0	1,3	10,1	0,9
Prendas de vestir	1,1	22,4	0,3	10,6	0,1
Pintura, barnices y lacas	0,5	17,1	0,1	40,9	0,1
Fabricacion productos plásticos	1,2	-8,9	-0,1	-28,5	-0,4
Cemento	28,4	0,7	0,2	-1,4	-0,4
Lápices y conexos	0,2	24,5	0,0	10,8	0,0
SECTOR MANUFACTURA	100,0	-19,7	-19,7	-17,8	-17,8

1/ A precios de 1994

2/ En base a la estructura de similar periodo de 2016.

Fuente: Empresas Industriales

Elaboración: BCRP, Sucursal Arequipa. Departamento de Estudios Económicos.

- Entre enero y marzo, la producción fabril registró una caída de 17,8 por ciento, determinada por la reducción tanto de la manufactura primaria (-29,3 por ciento), como de la manufactura no primaria (-15,1 por ciento). En el primer caso, el resultado se explicó por la menor producción cátodos de cobre (-26,1 por ciento), de conservas y congelados de pescado (-40,3 por ciento) y harina y aceite de pescado (-49,1 por ciento). En tanto que, en el segundo caso, la variación negativa se debió a la menor producción de bebidas no alcohólicas (-87,9 por ciento), productos lácteos (-41,6 por ciento), molinería (-39,0 por ciento) y de productos plásticos (-28,5 por ciento), entre los principales.

GRAFICO N° 3
VARIACIÓN DE LA MANUFACTURA
(Variación % real respecto a similar mes del año anterior)

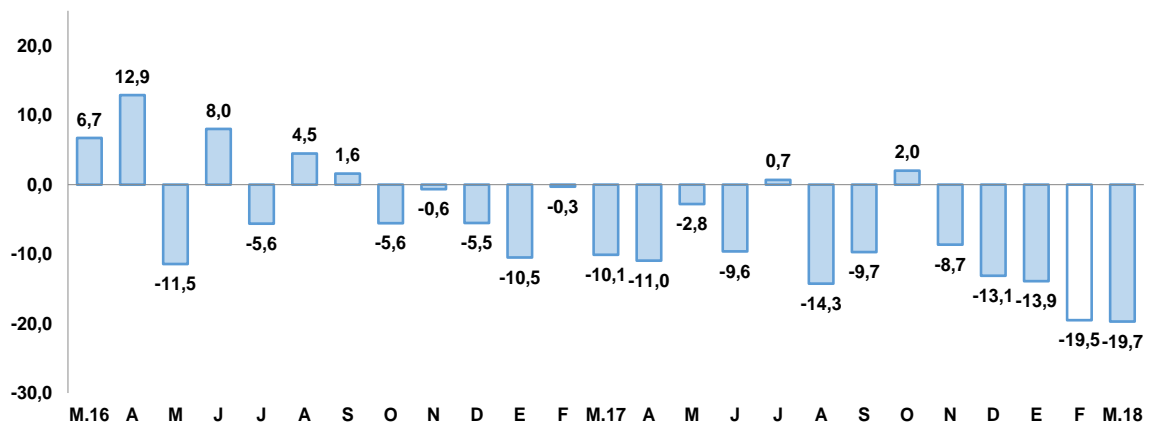

Fuente: BCRP, Sucursal de Arequipa. Con base a la información de las Empresas Industriales.
Elaboración: BCRP, Sucursal Arequipa, Departamento de Estudios Económicos.

2.2 Sector construcción

- Los **despachos de cemento** orientados al mercado nacional, equivalentes a 178 826 toneladas métricas, registraron una expansión de 3,2 por ciento, respecto al mes de marzo de 2017.
- En el período acumulado de enero a marzo, los despachos alcanzaron 538 327 toneladas, alcanzando un incremento de 2,8 por ciento, en comparación a los despachos efectuados en igual período del año anterior.

GRAFICO N° 4
VARIACIÓN DEL SECTOR CONSTRUCCIÓN
(Variación % real respecto a similar mes del año anterior)

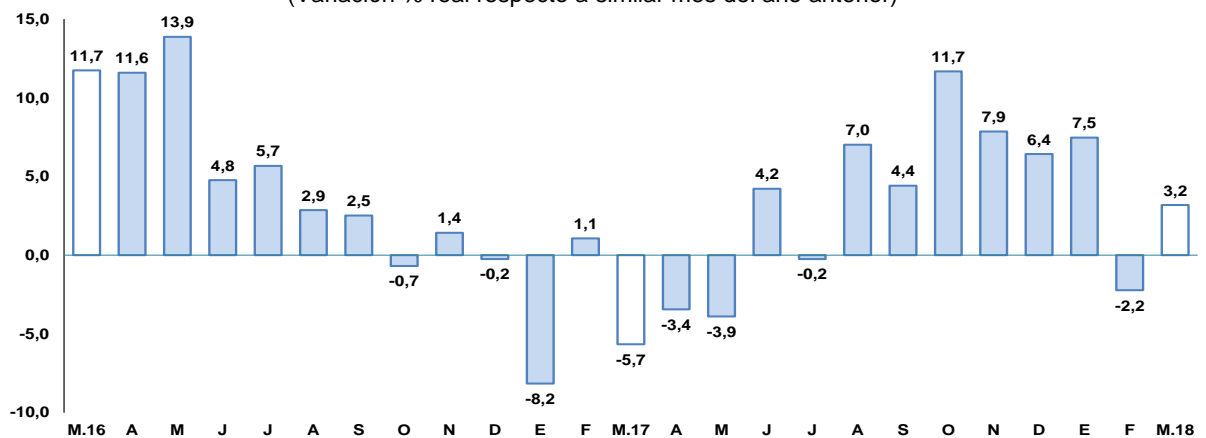

Fuente: Empresas Industriales
Elaboración: BCRP, Sucursal Arequipa, Departamento de Estudios Económicos.

2.3 Arribos a los establecimientos de hospedaje

- En febrero, el arribo de turistas a Arequipa alcanzó a 174 997 visitantes, registrando un crecimiento de 29,4 por ciento en el período interanual, explicado por la mayor afluencia tanto de turistas nacionales (34,2 por ciento) como de extranjeros (1,3 por ciento). En relación a su procedencia, los turistas nacionales fueron, en su gran mayoría, de Lima, Cusco, Puno,

Tacna, Ica y Moquegua; mientras que, en el caso de los turistas extranjeros, la mayoría de visitantes procedieron de Chile, Francia, Alemania y Estados Unidos. El promedio de permanencia de los turistas nacionales y extranjeros fue de 1,23 días y 1,54 días, respectivamente.

- Asimismo, el flujo de turistas, tanto extranjeros como nacionales, a los atractivos turísticos al Cañón de Colca y Monasterio de Santa Catalina, registraron incrementos en el período interanual de 47,0 y 26,3 por ciento, respectivamente.

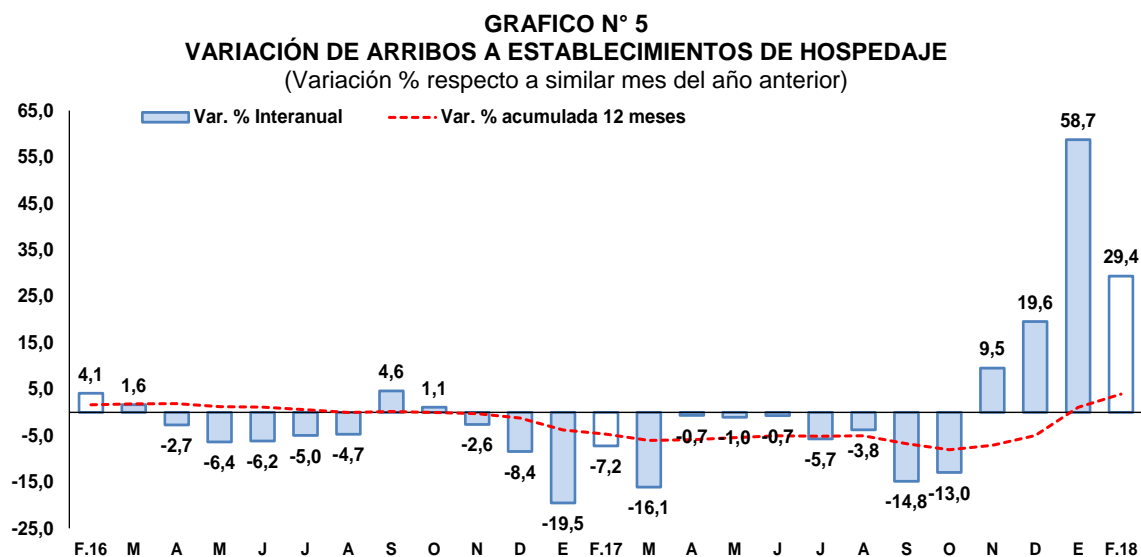

Fuente: Encuesta Mensual a Establecimientos de Hospedaje- MINCETUR.
Elaboración: BCRP, Sucursal Arequipa, Departamento de Estudios Económicos.

II. ASPECTOS LABORALES

1. Empleo

- El sector **empleo**, en el mes de marzo, creció 1,4 por ciento, ante el mayor dinamismo de la demanda laboral de los sectores extractivo (6,8 por ciento), transportes, almacenes y comunicaciones (6,4 por ciento) y, en menor medida, por el ligero crecimiento de la rama manufactura (0,7 por ciento) y comercio (0,5 por ciento). En contraste, se registró una caída en la demanda laboral del sector servicios (-1,2 por ciento), atenuando parcialmente el resultado final del indicador.
- En el primer trimestre del año, el empleo acumuló un incremento de 1,3 por ciento, debido al desempeño positivo de los sectores de industria extractiva (7,5 por ciento), transporte, almacenes y comunicaciones (5,3 por ciento) y manufactura (0,5 por ciento); por el contrario, las ramas de comercio y servicios registraron una disminución de 0,3 y 0,8 por ciento, respectivamente.

CUADRO N° 7
CIUDAD DE AREQUIPA: ÍNDICE MENSUAL DE EMPLEO EN EMPRESAS PRIVADAS FORMALES
DE 10 Y MÁS TRABAJADORES POR RAMA DE ACTIVIDAD ECONÓMICA 1/
(Octubre 2010 = 100)

	Marzo			Enero - Marzo		
	2017	2018	Var. %	2017	2018	Var. %
Extractiva 2/	215,0	229,7	6,8	212,0	227,9	7,5
Industria manufacturera	103,3	104,1	0,7	103,1	103,7	0,5
Comercio	117,9	118,5	0,5	118,2	117,9	-0,3
Transporte, almacenes y comunicaciones	150,7	160,3	6,4	151,1	159,2	5,3
Servicios 3/	113,5	112,1	-1,2	110,7	109,8	-0,8
Total	122,0	123,7	1,4	120,8	122,4	1,3

Nota: La información corresponde al primer día de cada mes.

1/ Cifras preliminares.

2/ Conformada por las subramas agricultura, pesca y minería.

3/ Conformada por las subramas servicios prestados a empresas, restaurantes y hoteles, establecimientos financieros, enseñanzas, servicios sociales y comunales; y electricidad, gas y agua.

Fuente: MTPE – Encuesta Nacional de Variación del Empleo (ENVME)

Elaboración: BCRP, Sucursal Arequipa. Departamento de Estudios Económicos.

GRÁFICO N°6
CIUDAD DE AREQUIPA: EMPLEO FORMAL URBANO EN EMPRESAS DE 10 A MÁS
TRABAJADORES

(Variación % respecto a similar mes del año anterior)

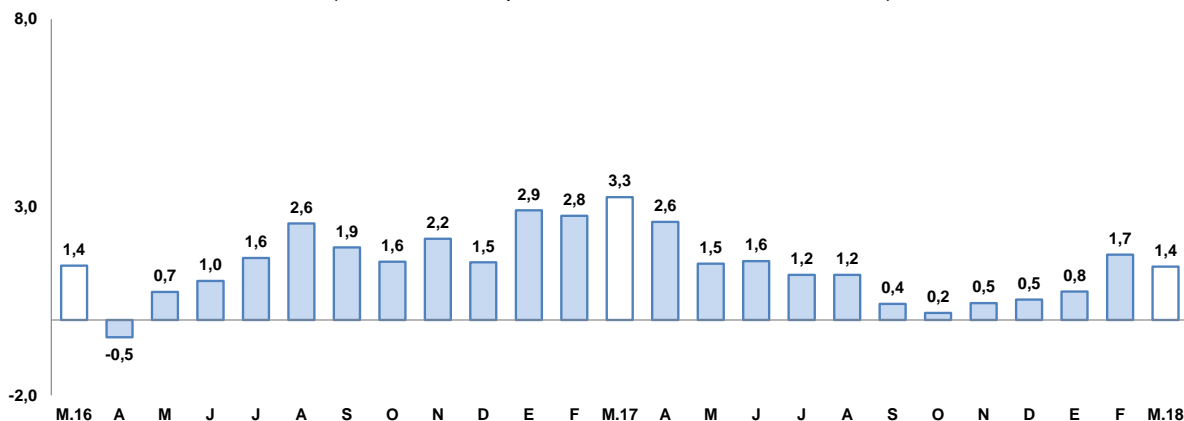

Fuente: Ministerio del Trabajo y Promoción del Empleo.

Elaboración: BCRP, Sucursal Arequipa, Departamento de Estudios Económicos.

III. SECTOR EXTERNO

1. Exportaciones

En marzo, las **exportaciones regionales** alcanzaron US\$ 530,4 millones, lo que significó una expansión de 38,3 por ciento, explicado por mayores envíos tanto de productos tradicionales (42,0 por ciento) como por mayores embarques de productos no tradicionales (7,9 por ciento). En el primer caso, se debió por el resultado favorable de productos mineros (40,9 por ciento), en particular, de cobre, oro, plata, zinc y molibdeno. En el segundo caso, el buen dinamismo se sustentó por los mayores embarques de productos textiles (20,3 por ciento) como tejidos, hilados y fibras textiles; agropecuarios (5,6 por ciento) como uvas frescas, paltas, granadillas, entre otros.

- En el primer trimestre del año, las exportaciones sumaron US\$ 1 301,2 millones, creciendo 29,0 por ciento, ante el mayor envío de productos mineros tradicionales (30,1 por ciento), como cobre, oro, plata, zinc y molibdeno; así como de productos pesqueros (152,2 por ciento) como harina de pescado. Del mismo modo, las exportaciones no tradicionales crecieron 19,6 por ciento, explicado por los mayores envíos de productos agropecuarios (28,2 por ciento) y textiles (38,7 por ciento), en los principales.

- Los **principales países destino** de las exportaciones, entre enero y marzo, se concentró en cuatro países que representaron el 73,8 por ciento del total. En primer lugar se ubica a la República Popular de China (32,0 por ciento), seguido de Estados Unidos de América (20,5 por ciento), Japón (14,3 por ciento) e India (6,9 por ciento). A nivel de productos, a República Popular China fueron enviados minerales de cobre y sus concentrados (88,5 por ciento), a Estados Unidos de América oro en bruto (67,3 por ciento), a Japón e India minerales de cobre y sus concentrados 87,2 y 56,9 por ciento, respectivamente.
- La estructura de las exportaciones a **nivel de los principales productos**, registró a minerales de cobre y sus concentrados con la mayor participación (55,3 por ciento), siendo sus principales mercados de destino la República Popular de China (51,3 por ciento), Japón (22,6 por ciento), Alemania (7,8 por ciento), entre otros; como segundo producto más exportado se registró a oro en bruto (23,1 por ciento), y en tercer lugar a minerales de molibdeno y sus concentrados (4,7 por ciento), entre los principales.

CUADRO Nº 8
AREQUIPA: EXPORTACIONES POR GRUPO DE PRODUCTOS 1/
(Valor FOB en millones de US\$)

TIPO	Marzo			Enero-Marzo		
	2017	2018	Var.%	2017	2018	Var.%
PRODUCTOS TRADICIONALES	341,6	485,1	42,0	905,7	1 178,0	30,1
Pesqueros	3,9	9,3	142,3	3,9	9,7	152,2
Agrícolas	0,4	0,7	55,2	0,8	1,9	125,4
Mineros	337,3	475,1	40,9	901,0	1166,4	29,5
Petróleo y derivados	0,0	0,0	-100,0	0,0	0,0	1443,9
PRODUCTOS NO TRADICIONALES	42,0	45,3	7,9	103,0	123,2	19,6
Agropecuarios	12,1	12,8	5,6	30,1	38,6	28,2
Pesqueros	1,9	1,4	-25,6	4,4	3,2	-27,9
Textiles	15,7	18,9	20,3	37,2	51,7	38,7
Maderas y papeles y sus derivados	0,0	0,0	396,6	0,0	0,1	512,4
Químicos	6,5	5,3	-17,8	15,7	13,7	-12,9
Minerales no metálicos	2,5	3,0	20,4	6,7	7,2	8,0
Sidero-metalúrgicos	1,7	1,4	-17,8	5,2	4,7	-8,7
Metal-mecánicos	1,6	2,3	46,6	3,3	3,3	-0,4
Otros	0,1	0,3	89,0	0,4	0,7	93,3
TOTAL EXPORTACIONES	383,6	530,4	38,3	1 008,7	1 301,2	29,0

1/ Cifras preliminares.

Fuente: SUNAT.

Elaboración: BCRP - Sucursal Arequipa. Departamento de Estudios Económicos.

IV. CRÉDITO Y DEPÓSITOS

1. Crédito

- Al finalizar el mes de marzo, los **créditos** en Arequipa alcanzaron un saldo de S/ 10 687 millones, registrando una expansión de 6,3 por ciento al compararlos con el mismo mes de año anterior. A nivel de instituciones financieras, el Banco de la Nación participó con el 2,5 por ciento del crédito total, mostrando un crecimiento de 37,5 por ciento; Agrobanco alcanzó el 0,3 por ciento del total y reportó una caída de 36,1 por ciento; la Banca Múltiple participó con el 63,8 por ciento de las operaciones, alcanzando un incremento de 3,4 por ciento; en tanto que, las Instituciones no Bancarias participaron con el 33,5 por ciento del total, lo que significó un crecimiento de 10,8 por ciento, explicado principalmente por los mayores saldos de las Financieras (10,3 por ciento) y las Cajas Municipales (10,4 por ciento).

- Por **tipo de moneda**, los créditos en moneda nacional participaron del 86,5 por ciento de las colocaciones totales, lo que significó un crecimiento de 7,6 por ciento en el período interanual; en tanto que, los créditos en moneda extranjera representaron el 13,5 por ciento de las operaciones restantes, reportando una caída de 1,4 por ciento. El **coeficiente de dolarización** fue de 13,5 por ciento, reportando una caída de 1,1 puntos porcentuales respecto al mes de marzo del año anterior.

**CUADRO N° 9
CREDITO DIRECTO**
(Saldos en millones de soles)

	Estructura % Mar-18	Marzo		Var.% Nominal Mar-18 / Mar-17
		2017	2018	
Banco de la Nación 1/	2,5	192	264	37,5
Agrobanco 2/	0,3	43	28	-36,1
Banca múltiple	63,8	6 592	6 819	3,4
Instituciones no bancarias	33,5	3 228	3 576	10,8
Financieras	10,3	996	1 098	10,3
Cajas Municipales	22,3	2 158	2 381	10,4
Cajas Rurales	0,8	66	83	25,8
Edpymes	0,1	9	13	54,0
Arrendamiento Financiero	0,0	0	0	-
TOTAL	100,0	10 055	10 687	6,3
Empresas	60,8	6 180	6 494	5,1
Personas	39,2	3 875	4 193	8,2
Consumo	24,6	2 402	2 626	9,3
Hipotecario	14,7	1 473	1 567	6,4
MN	86,5	8 589	9 241	7,6
ME	13,5	1 467	1 446	-1,4
ME (Millo.US\$)		452	448	-0,8

1/ Considera sólo los créditos de consumo e hipotecario.

2/ No considera los créditos a las demás empresas del sistema financiero.

Fuente: SBS y AFP.

Elaboración: BCRP, Sucursal Arequipa, Departamento de Estudios Económicos.

**GRAFICO N° 7
VARIACIÓN DEL CREDITO DIRECTO**
(Var. % respecto a similar mes del año anterior)

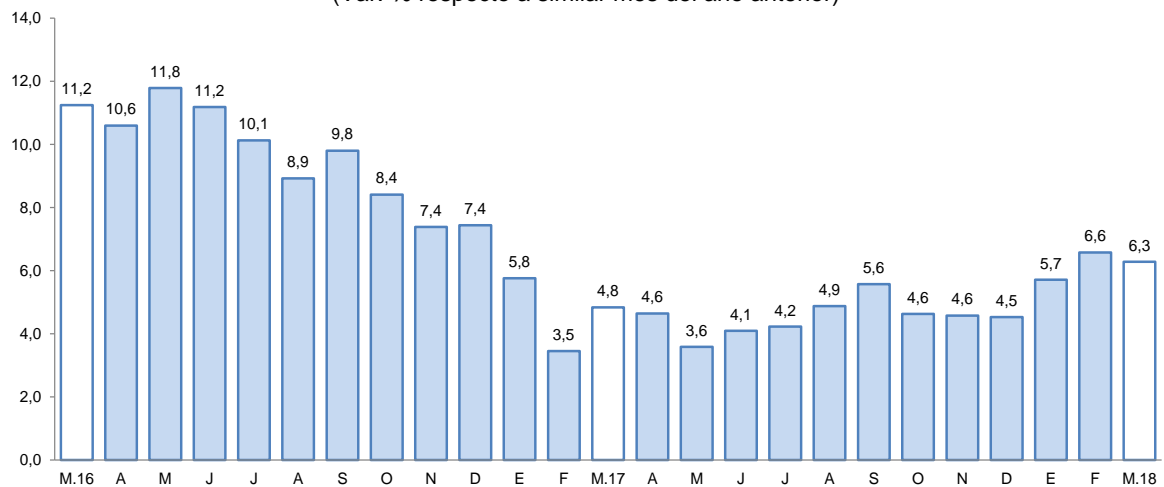

Fuente: Superintendencia de Banca, Seguros y AFPs.

Elaboración: BCRP, Sucursal Arequipa, Departamento de Estudios Económicos.

- Según **tipo de crédito**, las mayores colocaciones correspondieron a créditos a empresas, las que alcanzaron el 60,8 por ciento del total de operaciones y cuyos saldos se incrementaron en 5,1 por ciento; mientras que, los créditos a personas participaron del 39,2 por ciento de los créditos totales y crecieron en 8,2 por ciento. Al interior de éstos, los préstamos de consumo representaron el 24,6 por ciento, mientras que los préstamos hipotecarios participaron del 14,7 por ciento de los créditos totales. En ambos casos, se registraron expansiones, de 9,3 y 6,4 por ciento, respectivamente.
- La **cartera morosa**, en febrero, fue de 3,9 por ciento, registrando un ligero crecimiento de 0,1 puntos porcentuales respecto al mismo mes del año anterior. Las tasas de morosidad más elevadas corresponden Agrobanco con 22,0 por ciento, EDPYMES con 7,4 por ciento, Cajas Municipales con 5,0 por ciento y Empresas Financieras con 4,8 por ciento. Asimismo, la morosidad alcanzó a 4,2 por ciento en las Cajas Rurales de Ahorro y Crédito; en tanto que, en la Banca Múltiple y el Banco de la Nación, se registraron tasas de 3,3 y 0,8 por ciento, respectivamente.

GRAFICO N° 8
TASA DE MOROSIDAD 1/
(Porcentaje)

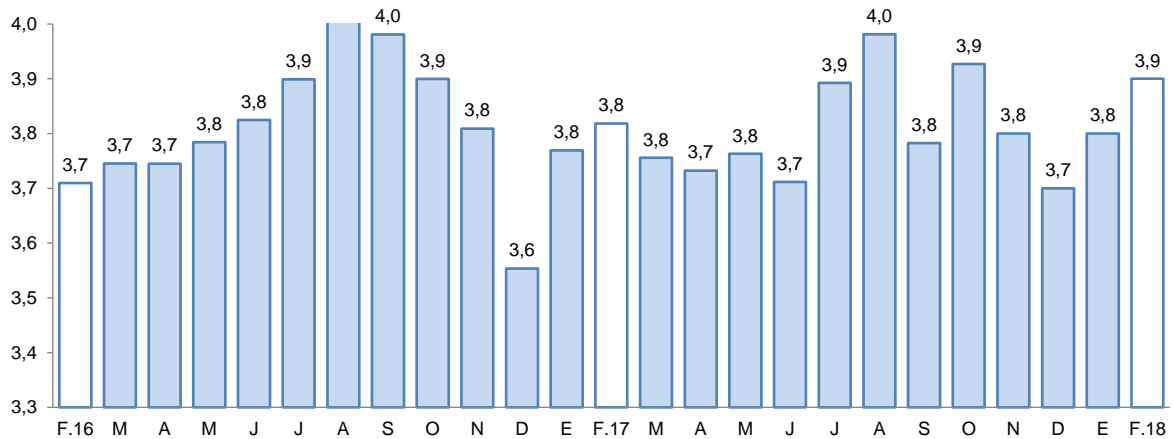

1/ Morosidad = (créditos vencidos + créditos en cobranza judicial) / colocaciones brutas.
Elaboración: BCRP, Sucursal Arequipa, Departamento de Estudios Económicos.

2. Depósitos

- En marzo, los **depósitos** registraron un saldo de S/ 9 117 millones, alcanzando un crecimiento de 11,9 por ciento al compararlos con igual mes del año anterior. A nivel de instituciones financieras, el Banco de la Nación captó el 6,7 por ciento de los depósitos totales y sus depósitos registraron un ascenso de 7,8 por ciento; la Banca Múltiple participó con el 58,8 por ciento del total de depósitos, registrando un incremento de 11,7 por ciento; y las Instituciones No Bancarias, que tuvieron el 34,5 por ciento de la participación total, alcanzaron una evolución positiva en sus captaciones de 13,2 por ciento.
- Por **tipo de moneda**, los depósitos en moneda nacional reportaron una participación de 75,7 por ciento del total de operaciones, alcanzando un crecimiento de 16,8 por ciento; mientras que, los depósitos en moneda extranjera, representaron el 24,3 por ciento restante y reportaron una caída de 1,0 por ciento. El **coeficiente de dolarización** de los depósitos fue de 24,3 por ciento, situándose 3,2 puntos porcentuales por debajo del valor alcanzado en marzo del año anterior.

- Por **modalidad de captación**, los depósitos de ahorro canalizaron el 41,3 por ciento del total y registraron un incremento de 12,6 por ciento; los depósitos a plazo representaron el 40,0 por ciento de las operaciones y se expandieron en 10,4 por ciento; en tanto que, los depósitos a la vista participaron con el 18,7 por ciento y sus saldos tuvieron una evolución positiva de 13,7 por ciento en el período bajo análisis.

**CUADRO N° 10
DEPÓSITOS**
(Saldos en millones de soles)

	Estructura % Mar-18	Marzo		Var.% Nominal Mar-18 / Mar-17
		2017	2018	
Banco de la Nación	6,7	568	613	7,8
Banca múltiple	58,8	4 800	5 359	11,7
Instituciones no bancarias	34,5	2 778	3 145	13,2
Fiancieras	3,8	329	347	5,7
Cajas Municipales	30,1	2 410	2 746	13,9
Cajas Rurales	0,6	39	51	32,5
TOTAL	100,0	8 146	9 117	11,9
Vista	18,7	1 497	1 702	13,7
Ahorro	41,3	3 345	3 768	12,6
A plazo	40,0	3 304	3 646	10,4
MN	75,7	5 906	6 899	16,8
ME	24,3	2 240	2 217	-1,0
ME (Mill. US\$)		690	687	-0,4

Fuente: SBS y AFP

Elaboración: BCRP, Sucursal Arequipa, Departamento de Estudios Económicos.

**GRAFICO N° 9
VARIACIÓN DE LOS DEPÓSITOS**
(Var. % respecto a similar mes del año anterior)

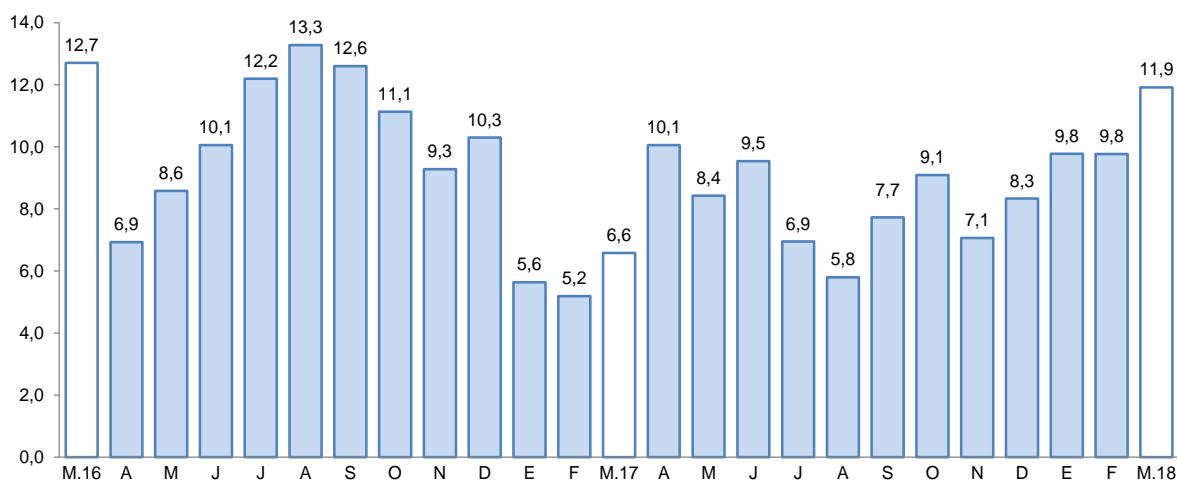

Fuente: Superintendencia de Banca, Seguros y AFP.

Elaboración: BCRP, Sucursal Arequipa, Departamento de Estudios Económicos.

- El ratio **colocaciones/depósitos** en el mes de marzo fue de 1,17, menor al comparativo anual que alcanzó a 1,23.

V. EJECUCIÓN DEL PRESUPUESTO DE GASTOS DEL GOBIERNO GENERAL

1. Ejecución del gasto corriente no financiero

- En marzo, el gasto corriente equivalió a S/ 250 millones, lo que significó una contracción real de 0,1 por ciento respecto al comparativo interanual, explicado por menores gastos del Gobierno Nacional (-8,6 por ciento) y los gobiernos locales (-1,5 por ciento); resultados contrarrestados por la expansión del gasto en el Gobierno Regional (13,0 por ciento).
- En relación a la evolución por rubros, se registraron mayores gastos en Remuneraciones (15,5 por ciento), provenientes principalmente del Gobierno Regional; por el contrario, se registraron contracciones en gastos en Bienes y Servicios (-10,5 por ciento) y Transferencias (-19,9 por ciento), fundamentalmente por un recorte de estos rubros en el Gobierno Nacional.
- En el período acumulado, el gasto corriente alcanzó S/ 741 millones, con una variación positiva de 7,1 por ciento respecto al periodo comparativo, explicado básicamente por los mayores gastos del Gobierno Regional (12,0 por ciento) y del Gobierno Nacional (6,1 por ciento); por el contrario, se reportó una leve contracción del gasto de gobiernos locales (-0,2 por ciento).

CUADRO N°11
AREQUIPA: EJECUCION DEL GASTO CORRIENTE NO FINANCIERO 1/ 2/
(Millones de soles)

	Marzo			Enero - Marzo		
	2017	2018	Var.% real	2017	2018	Var.% real
Gobierno Nacional	120	110	-8,6	330	353	6,1
Gobierno Regional	82	93	13,0	243	274	12,0
Gobiernos locales	48	47	-1,5	113	113	-0,2
Total	250	250	-0,1	686	741	7,1

1/ Información actualizada al 31 de marzo de 2018.

2/ Comprende el gasto en remuneraciones, bienes y servicios y pensiones.

Fuente: MEF.

Elaboración: BCRP, Sucursal Arequipa. Departamento de Estudios Económicos.

2. Ejecución del gasto de Capital

- El gasto de capital, en el mes de marzo, alcanzó a S/ 123 millones, registrando un crecimiento real de 28,9 por ciento respecto al mismo mes del año anterior, explicado por la mayor ejecución del Gobierno Regional y Nacional con variaciones positivas de 88,4 y 43,3 por ciento, respectivamente; resultado contrarrestado por los menores gastos en los gobiernos locales, con una contracción de 2,0 por ciento.

CUADRO N° 12
AREQUIPA: EJECUCIÓN DEL GASTO DE CAPITAL 1/2/
(Millones de soles)

	Marzo			Enero - Marzo		
	2017	2018	Var.% real	2017	2018	Var.% real
Gobierno Nacional	18	25	43,3	30	53	74,6
Gobierno Regional	24	45	88,4	78	71	-9,3
Gobiernos locales	54	53	-2,0	102	120	16,3
Total	95	123	28,9	210	244	15,2

1/ Información actualizada al 31 de marzo de 2018.

2/ Comprende la adquisición de activos no financieros.

Fuente: MEF.

Elaboración: BCRP, Sucursal Arequipa. Departamento de Estudios Económicos.

- En el período acumulado, el gasto fue S/ 244 millones, con un incremento de 15,2 por ciento, debido a mayores gastos del Gobierno Nacional (74,6 por ciento) y de los gobiernos locales (16,3 por ciento).
- La inversión, en marzo, alcanzó S/ 122,0 millones, registrando un crecimiento de 37,7 por ciento en el periodo interanual, asociado a las mayores inversiones ejecutadas del Gobierno Regional (159,6 por ciento) y Gobierno Nacional (43,3 por ciento). En contraste, se registraron menores inversiones de municipios (-3,6 por ciento). En el primer trimestre del presente año, la inversión pública acumuló S/. 239 millones, lo que significó un crecimiento de 16,8 por ciento, impulsado por el Gobierno Nacional (74,6 por ciento) y los gobiernos locales (12,3 por ciento)
- El avance de la inversión pública fue de 12,9 por ciento del PIM; el Gobierno Nacional tuvo un avance de 12,6 por ciento, mientras que el Gobierno Regional reportó 11,1 por ciento de ejecución y los gobiernos locales registraron 14,6 por ciento.

GRAFICO N° 10
AREQUIPA: VARIACIÓN DE LA INVERSIÓN PÚBLICA
(Variación % real)

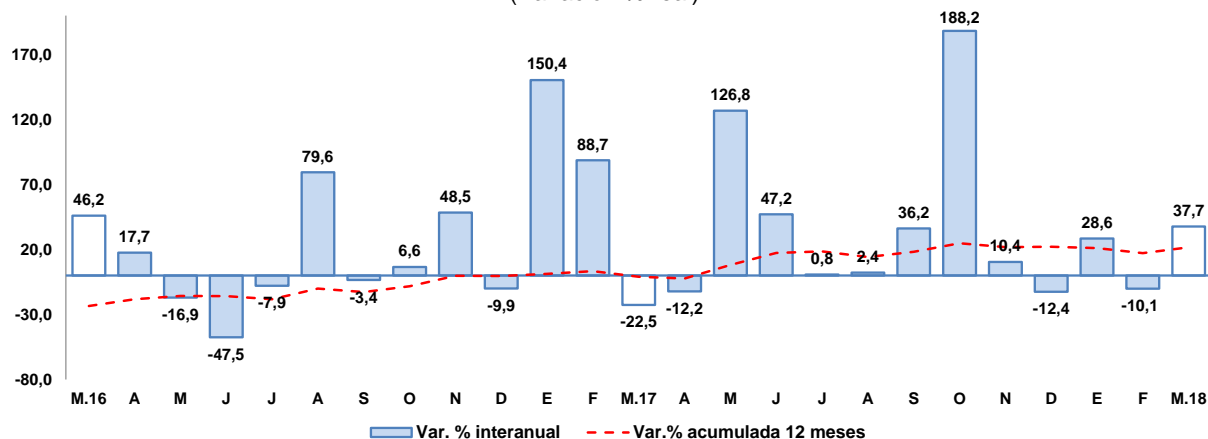

Fuente: MEF.

Elaboración: BCRP, Sucursal Arequipa, Departamento de Estudios Económicos.

- Los principales proyectos ejecutados en los tres niveles de gobierno, en el mes de marzo, fueron:

Por el **Gobierno Nacional**:

- Mejoramiento de la carretera EMP. AR-105 (Acoy) a EMP. PE-34A (Dv. Vizcachane, por niveles de servicio, con S/ 10,5 millones.
- Construcción y mejoramiento carretera Camaná – Dv. Quilca – Matarani – Ilo - Tacna, con S/ 6,8 millones.
- Mejoramiento del servicio de agua del sistema de riego tramo Critico Canal Filtraciones – La Cano, en la localidad de la Cano, distrito de La Joya - Arequipa, con S/ 2,4 millones.
- Ampliación y mejoramiento de la Escuela Técnico Superior PNP, con S/ 1,6 millones.

En el **Gobierno Regional**:

- Construcción de la vía regional Arequipa – La Joya, en las progresivas KM 24 + 540, distritos de Cerro Colorado – La Joya, con S/ 12,8 millones.
- Mejoramiento de la carretera Variante de Uchumayo, entre el puente San Isidro y la Vía de Evitamiento, distritos de Sachaca, Yanahuara y Cerro Colorado, provincia de Arequipa, con S/ 7,7 millones.
- Mejoramiento de los servicios de salud del hospital Camaná, distrito y provincia de Camaná, con S/ 6,9 millones.
- Mejoramiento de los servicios de salud del establecimiento de salud de Chala, distrito de Chala - Caravelí, con S/ 3,0 millones.

Los Gobiernos Locales:

- Mejoramiento de los sistemas de agua potable en la ciudad de Camaná - Arequipa, con S/ 2,3 millones.
- Construcción de las vías colectoras en la asociación de vivienda Ciudad Municipal, distrito de Cerro Colorado – Arequipa, con S/ 2,0 millones.
- Mejoramiento y ampliación del sistema de agua potable y alcantarillado de los anexos de Arasqui, La Victoria, Chaparra, Caramba, Achanizo, Puerto Viejo y Pampa Redonda, distrito de Chaparra – Caravelí, con S/ 1,7 millones.
- Mejoramiento de la infraestructura vial (pavimento, bermas y veredas) en la Urb. Ciudad Municipal, distrito de Cerro Colorado – Arequipa, con S/ 1,6 millones.

VI. ANEXOS



ANEXO 1

AREQUIPA: PRODUCCIÓN AGROPECUARIA 1/
(Toneladas métricas)

PRODUCTOS	2017										2018			PRODUCTOS
	MAR	ABR	MAY	JUN	JUL	AGO	SET	OCT	NOV	DIC	ENE	FEB	MAR	
AGRICOLA														AGRICOLA
Ají páprika	186	1 093	944	1 044	658	545	813	0	0	0	0	0	349	Ají páprika
Ajo	1 819	2 406	1 931	1 126	3 525	6 048	7 115	7 554	22 411	13 892	2 712	1 677	989	Ajo
Alcachofa	3 799	3 849	4 380	4 568	4 141	4 337	3 852	6 868	5 974	6 149	5 709	5 900	5 004	Alcachofa
Alfalfa	234 664	224 155	214 057	201 098	192 546	190 093	212 923	205 916	200 554	218 022	220 159	224 202	226 040	Alfalfa
Arroz	95 598	99 764	69 973	5 542	0	0	0	0	0	0	0	4 829	85 229	Arroz
Arveja grano verde	1 090	888	516	761	1 546	1 069	1 061	810	700	1 410	1 243	1 233	588	Arveja grano verde
Cebolla	17 061	23 456	24 553	22 665	46 115	56 974	73 892	29 080	32 082	50 719	38 539	27 176	20 066	Cebolla
Frijol grano seco	124	68	91	57	520	1 096	1 339	509	281	2	90	123	167	Frijol grano seco
Maíz amiláceo	12	1 149	1 472	3 272	193	47	36	128	30	6	0	9	75	Maíz amiláceo
Maíz chala	63 237	63 979	83 212	90 597	78 924	67 724	66 690	87 879	68 850	68 313	65 511	69 378	60 532	Maíz chala
Maíz choclo	536	313	457	0	2 386	3 849	14 277	10 694	2 725	103	84	238	51	Maíz choclo
Olivo	30	984	1 905	58	0	0	0	0	0	0	0	0	330	Olivo
Orégano	346	476	419	543	398	362	410	319	523	354	256	335	400	Orégano
Palto	247	1 468	2 419	1 931	3 338	2 257	7	0	0	0	990	2 003	176	Palto
Papa	12 864	9 353	16 873	16 176	21 339	33 476	50 348	53 057	58 414	30 443	15 304	15 905	13 247	Papa
Quinua	200	165	92	173	41	54	263	266	372	323	279	123	39	Quinua
Tomate	2 899	3 128	2 373	2 975	3 162	4 463	3 918	6 612	3 125	3 623	3 226	3 139	3 190	Tomate
Trigo	3	3	3	30	58	11	350	2 184	3 806	2 718	0	0	4	Trigo
Vid	4 519	1 993	22	187	121	256	601	2 869	4 845	5 541	6 266	7 503	2 493	Vid
Zanahoria	3 744	3 868	3 681	5 388	6 492	5 764	4 589	6 826	5 046	6 703	9 936	6 185	5 411	Zanahoria
Zapallo	6 444	7 258	2 301	1 897	1 884	1 401	962	152	883	4 651	7 428	8 868	6 188	Zapallo
Otros Agrícolas														Otros Agrícolas
Avena forrajera	235	653	637	1 166	2 085	280	2 299	251	254	221	219	183	221	Avena forrajera
Caña de azúcar	6 706	0	6 206	3 103	7 303	4 487	4 461	5 277	5 628	5 597	2 208	2 240	6 170	Caña de azúcar
Caña de azúcar (Alcohol)	236	353	235	352	234	352	235	352	235	353	236	352	235	Caña de azúcar (Alcohol)
Cebada forrajera	299	722	646	1 529	498	1 013	379	305	388	361	326	336	195	Cebada forrajera
Frijol Vainita	390	356	162	285	390	585	705	446	309	378	332	245	249	Frijol Vainita
Haba grano verde	1 052	1 195	328	344	367	420	353	342	285	544	1 124	1 407	905	Haba grano verde
Kiwicha	49	46	59	40	0	0	25	34	41	16	27	18	11	Kiwicha
Maíz amarillo duro	0	19	73	323	466	164	0	0	0	0	0	29	6	Maíz amarillo duro
Maíz morado	146	124	117	88	30	235	460	255	122	9	50	21	149	Maíz morado
Tuna	2 290	2 260	1 517	158	0	0	0	0	0	0	225	939	1 432	Tuna
PECUARIO														PECUARIO
Carne de ave	12 113	12 201	13 120	12 543	13 740	13 271	13 178	12 983	12 658	13 268	12 958	11 584	12 921	Carne de ave
Carne de ovino	184	174	170	162	153	151	146	144	143	225	179	183	181	Carne de ovino
Carne de porcino	978	941	955	929	939	934	934	934	937	946	987	917	991	Carne de porcino
Carne de vacuno	448	451	427	456	461	450	450	486	449	445	487	418	427	Carne de vacuno
Carne de caprino	13	13	11	13	14	15	17	18	18	18	15	13	11	Carne de caprino
Carne de alpaca	105	106	80	86	87	97	100	109	111	101	96	97	92	Carne de alpaca
Carne de llama	30	31	28	27	26	29	31	33	37	45	28	30	28	Carne de llama
Huevo	948	931	876	838	846	852	848	974	955	1 023	1 114	1 187	1 264	Huevo
Leche	30 082	28 951	30 524	28 859	29 946	30 001	29 129	30 040	29 136	29 588	30 778	26 881	31 455	Leche
Otros Pecuarios														Otros Pecuarios
Lana	13	0	0	0	0	0	0	0	6	11	13	13	13	Lana
Fibra de alpaca	41	0	0	0	0	0	0	1	17	28	48	53	48	Fibra de alpaca
Fibra de llama	7	0	0	0	0	0	0	0	5	9	11	10	7	Fibra de llama

1/ Cifras preliminares

Fuente: Ministerio de Agricultura y Gerencia Regional de Agricultura y Riego - Arequipa.

Elaboración: BCRP - Sucursal Arequipa. Departamento de Estudios Económicos.



ANEXO 2

**AREQUIPA: EXTRACCIÓN DE ESPECIES HIDROBIOLÓGICAS 1/
(Toneladas métricas)**

ESPECIES	2017										2018			ESPECIES
	MAR	ABR	MAY	JUN	JUL	AGO	SET	OCT	NOV	DIC	ENE	FEB	MAR	
CHD 2/	1 220	938	333	2 129	2 719	1 269	1 152	1 799	3 625	2 427	1 753	854	2 786	CHD 2/
1. Fresco	1 043	754	266	1 864	2 311	1 069	978	1 713	3 315	2 034	1 594	736	2 425	1. Fresco
2. Congelado	176	184	67	265	408	201	174	86	310	393	159	118	361	2. Congelado
CHI 3/	18 739	20 619	0	2 925	1 028	0	0	0	0	0	1 394	11 646	2 689	CHI 3/

1/ Cifras preliminares

2/ Consumo Humano Directo

3/ Consumo Humano Indirecto

Fuente: Gerencia Regional de la Producción-Arequipa.

Elaboración: BCRP - Sucursal Arequipa. Departamento de Estudios Económicos.



ANEXO 3

AREQUIPA: PRODUCCIÓN MINERA 1/

PRODUCTOS	2017										2018			PRODUCTOS
	MAR	ABR	MAY	JUN	JUL	AGO	SET	OCT	NOV	DIC	ENE	FEB	MAR	
MINERÍA METÁLICA														MINERÍA METÁLICA
Cobre (TMF)	39 731	40 671	41 899	40 714	43 206	46 261	44 925	43 613	38 870	39 274	39 707	32 738	43 269	Cobre (TMF)
Oro (KGF)	1 565	1 573	1 762	1 895	1 903	1 871	2 072	1 983	2 045	2 142	2 205	2 148	2 065	Oro (KGF)
Plata (KGF)	16 079	16 751	20 614	20 262	21 966	24 051	24 470	23 890	25 722	27 253	23 842	24 232	26 100	Plata (KGF)
Plomo (TMF)	1 312	1 305	1 521	1 601	1 370	1 939	2 126	2 199	1 958	2 093	2 083	1 683	1 984	Plomo (TMF)
Zinc (TMF)	2 124	2 096	2 248	2 204	2 051	2 508	2 725	3 224	3 089	3 510	3 429	2 948	2 779	Zinc (TMF)
Molibdeno (TMF)	865	726	1 040	1 288	1 437	1 166	1 177	880	980	893	1 052	768	1 052	Molibdeno (TMF)

1/ Cifras preliminares

Fuente: Ministerio de Energía y Minas.

Elaboración: BCRP - Sucursal Arequipa. Departamento de Estudios Económicos.

ANEXO 4

**AREQUIPA: ÍNDICE DE PRODUCCIÓN MANUFACTURERA 1/
(Índice 1994=100,0)**

DESCRIPCIÓN	2017										2018			
	MAR	ABR	MAY	JUN	JUL	AGO	SET	OCT	NOV	DIC	ENE	FEB	MAR	
MANUFACTURA PRIMARIA	161,7	148,9	115,6	130,0	146,2	123,8	121,2	125,7	112,4	109,0	110,7	118,5	132,7	MANUFACTURA PRIMARIA
Conservas y Cong. De pescado	433,5	467,8	201,7	648,5	981,1	539,0	269,8	54,1	771,6	744,7	367,9	138,9	621,0	Conservas y Cong. De pescado
Harina y Aceite de pescado	70,0	76,9	0,0	8,9	4,8	0,0	0,0	0,0	0,0	0,0	5,8	57,9	11,1	Harina y Aceite de pescado
Productos de cobre	219,1	192,2	192,1	203,1	227,8	200,3	200,4	211,4	177,3	172,0	177,1	158,9	206,6	Productos de cobre
MANUFACTURA NO PRIMARIA	257,5	246,3	255,9	244,1	248,7	248,6	264,5	284,0	266,6	249,0	217,7	205,8	205,7	MANUFACTURA NO PRIMARIA
Productos lácteos	65,7	64,3	69,9	61,9	52,5	60,5	80,0	94,6	84,9	81,7	42,4	34,3	32,6	Productos lácteos
Molinería	183,3	160,8	188,0	162,5	165,4	196,4	184,0	165,4	136,5	89,0	58,4	102,0	112,6	Molinería
Cerveza y malta	300,0	271,8	286,9	281,4	283,0	274,8	356,8	359,7	369,0	327,8	357,5	327,0	243,7	Cerveza y malta
Bebidas No alcohólicas	1027,5	977,5	1087,7	850,5	1077,5	149,6	137,8	128,3	138,4	138,4	132,9	101,6	124,6	Bebidas No alcohólicas
Hilatura de fibras textiles	299,5	316,8	328,4	343,1	309,4	313,4	285,5	321,4	322,8	261,6	324,1	324,7	344,4	Hilatura de fibras textiles
Prendas de vestir	76,9	73,7	72,6	72,4	71,5	84,9	93,7	64,2	67,9	67,0	72,2	72,4	94,1	Prendas de vestir
Pinturas, barnices y lacas	151,4	182,3	276,4	209,0	157,7	256,6	203,7	189,7	206,2	243,4	238,1	219,6	177,3	Pinturas, barnices y lacas
Fabricación productos plásticos	1279,2	990,0	899,4	906,1	796,5	1094,9	1131,7	1351,2	1177,9	1433,6	1042,9	578,4	1165,9	Fabricación productos plásticos
Cemento	886,9	874,5	829,7	847,7	901,6	1039,8	1025,7	1180,6	1070,4	1109,8	890,4	799,3	893,2	Cemento
Lápices y conexos	55,4	66,1	86,1	91,7	103,6	120,3	137,1	156,6	147,0	170,6	104,3	69,8	68,9	Lápices y conexos
TOTAL	233,4	221,8	220,6	215,4	222,9	217,2	228,4	244,2	227,8	213,7	190,8	183,8	187,4	TOTAL

1/ Cifras preliminares

Fuente: Empresas Industriales

Elaboración: BCRP, Sucursal Arequipa. Departamento de Estudios Económicos.



ANEXO 5

**AREQUIPA: ÍNDICE DE PRODUCCIÓN MANUFACTURERA 1/
(Variación porcentual)**

DESCRIPCIÓN	2017										2018			
	MAR	ABR	MAY	JUN	JUL	AGO	SET	OCT	NOV	DIC	ENE	FEB	MAR	
MANUFACTURA PRIMARIA	-4,5	-19,2	-40,1	-32,0	0,1	-29,4	-29,6	-31,6	-34,3	-38,9	-37,4	-31,5	-17,9	MANUFACTURA PRIMARIA
Conservas y Cong. De pescado	118,9	320,0	-61,9	44,6	80,2	109,9	0,0	-72,2	256,3	434,9	-45,6	-82,2	43,3	Conservas y Cong. De pescado
Harina y Aceite de pescado	0,0	118,4	-100,0	-90,6	-25,6	-100,0	0,0	0,0	0,0	0,0	-24,5	-16,6	-84,1	Harina y Aceite de pescado
Productos de cobre	-22,5	-32,7	-27,3	-19,4	-2,5	-22,7	-31,1	-31,2	-37,9	-42,5	-37,4	-31,7	-5,7	Productos de cobre
MANUFACTURA NO PRIMARIA	-11,2	-9,1	7,4	-4,0	0,8	-11,1	-5,6	10,0	-3,3	-7,4	-8,0	-16,7	-20,1	MANUFACTURA NO PRIMARIA
Productos lácteos	-31,6	-23,3	-12,2	-18,2	-10,6	3,1	10,0	178,5	45,9	17,0	-33,9	-40,0	-50,4	Productos lácteos
Molinería	0,7	-4,7	20,1	6,3	9,6	11,4	-3,7	-6,2	-14,3	-22,8	-53,2	-26,6	-38,6	Molinería
Cerveza y malta	-14,0	-3,4	139,0	-4,2	9,9	-12,5	7,4	16,7	5,2	2,9	20,2	13,4	-18,8	Cerveza y malta
Bebidas No alcohólicas	-10,2	-11,7	0,2	-4,3	15,5	-87,6	-87,4	-89,0	-89,6	-90,2	-84,4	-90,6	-87,9	Bebidas No alcohólicas
Hilatura de fibras textiles	-24,5	-21,2	-23,1	-14,9	6,9	22,0	4,9	35,1	29,4	3,1	12,2	3,4	15,0	Hilatura de fibras textiles
Prendas de vestir	-1,0	3,7	6,9	3,4	-10,1	13,1	17,4	-22,8	12,6	19,0	15,4	-5,3	22,4	Prendas de vestir
Pinturas, barnices y lacas	4,6	-3,0	40,4	31,5	-17,9	14,1	-3,5	-12,5	-16,3	-2,4	76,7	33,5	17,1	Pinturas, barnices y lacas
Fabricación productos plásticos	14,0	-34,8	-19,9	-17,6	-23,6	-30,5	-5,4	-10,5	13,7	-3,4	-20,5	-55,8	-8,9	Fabricación productos plásticos
Cemento	-2,0	-2,6	-7,6	2,0	-7,6	-6,0	0,3	16,8	4,2	9,2	4,9	-9,5	0,7	Cemento
Lápices y conexos	-12,0	70,6	84,3	42,1	29,6	19,5	33,2	24,8	20,9	50,4	12,2	-1,6	24,5	Lápices y conexos
TOTAL	-10,1	-11,0	-2,8	-9,6	0,7	-14,3	-9,7	2,0	-8,7	-13,1	-13,9	-19,5	-19,7	TOTAL

1/ Cifras preliminares

Fuente: Empresas Industriales

Elaboración: BCRP, Sucursal Arequipa. Departamento de Estudios Económicos.



ANEXO 6

**AREQUIPA: EXPORTACIONES POR TIPO DE PRODUCTO 1/
(Valor FOB - Millones de US\$)**

DESCRIPCIÓN	2017										2018			DESCRIPCIÓN
	MAR	ABR	MAY	JUN	JUL	AGO	SET	OCT	NOV	DIC	ENE	FEB	MAR	
PRODUCTOS TRADICIONALES	341,6	318,2	287,7	377,2	298,4	351,2	416,7	343,8	365,1	371,8	386,5	306,5	485,1	PRODUCTOS TRADICIONALES
Agropecuario	0,4	0,4	0,4	0,3	0,4	0,7	2,0	2,2	0,6	0,6	0,6	0,6	0,7	Agropecuario
Pesquero	3,9	7,7	11,1	1,2	0,5	1,9	0,0	0,0	0,0	0,0	0,4	0,0	9,3	Pesquero
Minero	337,3	310,1	276,1	375,7	297,5	348,7	414,7	341,7	364,5	371,2	385,5	305,8	475,1	Minero
Petróleo y Derivados	0,0	0,0	0,0	0,0	0,0	0,0	0,0	0,0	0,0	0,0	0,0	0,0	0,0	Petróleo y Derivados
PRODUCTOS NO TRADICIONALES	42,0	31,8	34,7	39,0	34,4	44,9	42,0	40,3	40,1	48,4	40,8	37,1	45,3	PRODUCTOS NO TRADICIONALES
Agropecuario	12,1	8,6	8,3	11,3	6,7	11,4	10,6	8,8	11,3	19,0	15,3	10,5	12,8	Agropecuario
Textiles	15,7	12,4	14,4	16,1	15,1	19,5	18,4	18,6	17,1	14,6	15,0	17,8	18,9	Textiles
Pesquero	1,9	0,7	0,7	0,8	1,3	2,0	0,6	0,1	0,7	1,6	0,8	1,0	1,4	Pesquero
Mineral no Metálico	2,5	2,3	1,9	2,8	3,4	3,2	3,8	3,4	3,3	4,6	2,8	1,4	3,0	Mineral no Metálico
Siderúrgico	1,7	1,3	0,5	0,6	0,4	0,6	1,6	0,8	1,4	1,4	1,3	2,1	1,4	Siderurgico
Metal Mecánico	1,6	0,6	2,5	2,5	1,4	1,8	0,9	0,5	0,5	0,9	0,5	0,5	2,3	Metal Mecánico
Químico	6,5	5,8	6,2	4,6	5,8	6,0	5,8	7,9	5,5	5,9	4,8	3,6	5,3	Químico
Maderas y Papel	0,0	0,0	0,0	0,1	0,0	0,1	0,0	0,1	0,0	0,0	0,1	0,0	0,0	Maderas y Papel
Diversos	0,1	0,2	0,3	0,2	0,3	0,3	0,3	0,2	0,3	0,4	0,2	0,2	0,3	Diversos
TOTAL	383,6	350,0	322,4	416,2	332,8	396,1	458,8	384,2	405,2	420,2	427,3	343,5	530,4	TOTAL

1/ Cifras preliminares

Fuente: SUNAT.

Elaboración: BCRP - Sucursal Arequipa. Departamento de Estudios Económicos.



ANEXO 7

AREQUIPA: ESTRUCTURA DE EXPORTACIONES POR PRINCIPALES PAÍSES DE DESTINO
ENERO - MARZO
(Valor FOB - Millones de US\$)

País	Principales Productos	% del Total	Valor FOB acumulado	Estructura % por país
RP China		32,0	416,9	100,0%
	Minerales de cobre y sus concentrados		368,8	88,5%
	Pelo fino de alpaca o llama		15,4	3,7%
	Minerales de plata y sus concentrados		13,5	3,2%
	Harina de pescado o de crustáceos		7,0	1,7%
	Cátodos de cobre refinado		4,2	1,0%
	Otros		8,0	1,9%
Estados Unidos		20,5	267,3	100,0%
	Oro en las demás formas en bruto		179,8	67,3%
	Minerales de molibdeno y sus concentrados		61,5	23,0%
	Uvas frescas		7,6	2,8%
	Hilados de lana o pelo fino		3,1	1,2%
	Alcachofas		2,8	1,0%
	Los demás Hilados de lana o pelo fino		1,8	0,7%
	Cebolla y chalotes frescos o refrigerados		1,0	0,4%
	Otros		9,7	3,6%
Japón		14,3	186,7	100,0%
	Minerales de cobre y sus concentrados		162,8	87,2%
	Los demás concentrado de zinc de baja ley		12,1	6,5%
	Minerales de plata y sus concentrados		9,1	4,8%
	Otros		2,7	1,4%
India		6,9	89,7	100,0%
	Minerales de cobre y sus concentrados		51,1	56,9%
	Oro en las demás formas en bruto		38,1	42,4%
	Los demás desperdicios y desechos de fundición		0,5	0,5%
	Otros		0,1	0,1%
Suiza		5,1	66,1	100,0%
	Oro en las demás formas en bruto		66,1	99,9%
	Hilados de lana o pelo fino		0,0	0,0%
	Otros		0,0	0,0%
Alemania		5,0	64,7	100,0%
	Minerales de cobre y sus concentrados		56,3	87,0%
	Minerales de plata y sus concentrados		6,2	9,6%
	Demás hortalizas, mezclas de hortalizas, cortadas en trozos		0,7	1,1%
	Hilados de lana o pelo fino		0,5	0,7%
	Otros		1,0	1,6%
Otros		16,1	209,9	
TOTAL		100,0	1301,2	

Fuente: SUNAT

Elaboración: BCRP - Sucursal Arequipa. Departamento de Estudios Económicos.

ANEXO 8

**AREQUIPA: ESTRUCTURA DE EXPORTACIONES POR PRINCIPALES PRODUCTOS
ENERO - MARZO
(Valor FOB - Millones de US\$)**

Producto	% del Total	Valor FOB acumulado	Estructura % por país
Minerales de Cobre y sus concentrados	55,3	719,5	100,0%
República Popular China		368,8	51,3%
Japón		162,8	22,6%
Alemania		56,3	7,8%
India		51,1	7,1%
España		38,1	5,3%
Corea del Sur		28,6	4,0%
Otros		13,8	1,9%
Oro en las demás formas en bruto	23,1	301,1	100,0%
Estados Unidos		179,8	59,7%
Suiza		66,1	22,0%
India		38,1	12,6%
Italia		10,2	3,4%
Emiratos Arabes		4,2	1,4%
Otros		2,7	0,9%
Minerales de molibdeno y sus concentrados	4,7	61,5	100,0%
Estados Unidos		61,5	100,0%
Otros		0,0	0,0%
Minerales de plata y sus concentrados	4,2	54,5	100,0%
Canadá		14,2	26,0%
República Popular China		13,5	24,7%
Corea del Sur		11,7	21,4%
Otros		15,2	27,9%
Pelo fino de alpaca o llama	1,7	22,2	100,0%
República Popular China		15,4	69,2%
Italia		4,6	20,5%
Corea del Sur		0,6	2,9%
Otros		1,7	7,5%
Los demás concentrado de zinc de baja ley	1,4	18,5	100,0%
Japón		12,1	65,6%
Corea del Sur		6,4	34,4%
Otros		0,0	0,0%
Cátodos de cobre refinado	0,9	11,2	100,0%
Corea del Sur		6,4	56,6%
Otros		4,9	43,4%
Uvas frescas	0,8	10,7	100,0%
Estados Unidos		7,6	71,0%
Otros		3,1	29,0%
Otros	7,8	101,9	
TOTAL	100,0	1301,2	

Fuente: SUNAT

Elaboración: BCRP - Sucursal Arequipa. Departamento de Estudios Económicos.



ANEXO 9

AREQUIPA: IMPORTACIONES POR EL PUERTO DE MATARANI 1/
(Valor FOB - Millones de US\$)

DESCRIPCIÓN	2017										2018			DESCRIPCIÓN
	MAR	ABR	MAY	JUN	JUL	AGO	SET	OCT	NOV	DIC	ENE	FEB	MAR	
I. BIENES DE CONSUMO	4,0	1,9	2,1	1,9	0,8	3,4	2,7	1,9	1,8	1,3	1,7	2,1	1,6	I. BIENES DE CONSUMO
Bienes de Consumo no Duradero	3,3	1,7	1,5	1,5	0,1	2,7	2,3	1,4	1,0	0,9	1,0	1,6	1,2	Bienes de Consumo no Duradero
Bienes de Consumo Duradero	0,7	0,2	0,6	0,4	0,7	0,7	0,4	0,5	0,7	0,4	0,7	0,6	0,4	Bienes de Consumo Duradero
II. INSUMOS	71,6	65,3	49,9	78,0	46,7	87,7	88,8	85,0	90,3	70,2	106,2	73,9	99,1	II. INSUMOS
Combustibles, Lubricantes y Conexos	31,0	33,7	18,8	44,1	34,5	54,5	61,2	46,4	68,4	40,5	70,0	46,5	55,2	Combustibles, Lubricantes y Conexos
Materias Primas para la Agricultura	2,3	8,7	5,2	7,6	2,2	8,6	3,7	5,5	2,0	12,2	2,1	3,2	8,1	Materias Primas para la Agricultura
Materias Primas para la Industria	38,3	22,9	25,9	26,4	10,0	24,6	23,9	33,1	19,9	17,4	34,2	24,2	35,8	Materias Primas para la Industria
III. BIENES DE CAPITAL Y MATERIALES DE CONSTRUCCIÓN	6,1	20,4	15,5	5,9	10,4	9,0	17,6	3,4	15,8	7,7	14,1	10,8	32,1	III. BIENES DE CAPITAL Y MATERIALES DE CONSTRUCCIÓN
Materiales de Construcción	1,3	1,9	2,1	0,8	0,5	1,1	2,2	1,3	2,7	2,6	3,0	1,3	1,5	Materiales de Construcción
Bienes de Capital para la Agricultura	0,0	0,0	0,0	0,0	0,0	0,0	0,0	0,0	0,4	0,0	0,0	0,1	0,0	Bienes de Capital para la Agricultura
Bienes de Capital para la Industria	4,0	14,6	12,9	2,7	2,7	2,2	14,8	1,9	8,4	4,9	6,9	4,1	28,3	Bienes de Capital para la Industria
Equipos de Transporte	0,8	3,9	0,5	2,3	7,2	5,7	0,6	0,2	4,3	0,2	4,1	5,3	2,3	Equipos de Transporte
TOTAL	81,7	87,7	67,5	85,9	57,9	100,2	109,0	90,3	107,9	79,2	122,1	86,8	132,8	TOTAL

Fuente: SUNAT

Elaboración: BCRP - Sucursal Arequipa. Departamento de Estudios Económicos.

ANEXO 10

AREQUIPA: ESTRUCTURA DE IMPORTACIONES POR PRINCIPALES PAÍSES DE DESTINO
ENERO - MARZO
(Valor FOB - Millones de US\$)

País	Principales Productos	% del Total	Valor FOB acumulado	Estructura % por país
Estados Unidos		43,3	147,8	100,0%
	Diésel 2		96,9	65,6%
	Máquinas cuya superestructura pueda girar 360°		21,9	14,8%
	Sulfhidrato de sodio		6,2	4,2%
	Las demás		3,3	2,2%
	Maíz duro amarillo		3,0	2,1%
	Los demás azúcares de caña y sacarosa químicamente pura		2,7	1,8%
	Otros		13,9	9,4%
España		20,3	69,3	100,0%
	Diésel B5, con un contenido de azufre <= 50 ppm		61,0	88,1%
	Diésel 2		7,5	10,9%
	Otros		0,7	1,1%
Uruguay		7,7	26,4	100,0%
	Maíz duro amarillo		13,8	52,4%
	Los demás trigos		8,1	30,7%
	Otros		4,5	16,9%
Chile		5,9	20,0	100,0%
	Las demás barras, laminadas en caliente de los demás aceros		7,2	36,1%
	Las demás manufacturas de hierro o acero (Bolas para molinos)		5,1	25,2%
	Volquetes automotores		3,8	19,1%
	Otros		3,9	19,6%
Suiza		5,0	17,1	100,0%
	Biodiésel y sus mezclas, sin aceites de petróleo		6,7	39,0%
	Las demás barras, laminadas en caliente de los demás aceros		4,3	25,1%
	Otros		6,1	35,9%
Republica Popular De China		3,7	12,7	100,0%
	Cargadoras y palas cargadoras de carga frontal		2,8	21,9%
	Otros		10,0	78,1%
Singapur		3,5	12,1	100,0%
	Hulla bituminosa		6,1	50,7%
	Nitrato de amonio para uso minero (grado anfo)		2,8	23,1%
	Otros		3,2	26,2%
Hong Kong		3,2	11,1	100,0%
	Las demás barras, laminadas en caliente de los demás aceros		9,8	88,1%
	Otros		1,3	11,9%
Otros		7,4	25,2	
TOTAL		100,0	341,7	

Fuente: SUNAT

Elaboración: BCRP - Sucursal Arequipa. Departamento de Estudios Económicos.



ANEXO 11

AREQUIPA: ESTRUCTURA DE IMPORTACIONES POR PRINCIPALES PRODUCTOS
ENERO - MARZO
(Valor FOB - Millones de US\$)

Producto	% del Total	Valor FOB acumulado	Estructura % por país
Diésel 2	30,6	104,4	100,0%
Estados Unidos		96,9	92,8%
España		7,5	7,2%
Otros		0,0	0,0%
Diésel B5	17,8	61,0	100,0%
España		61,0	100,0%
Otros		0,0	0,0%
Maíz duro amarillo	6,9	23,7	100,0%
Uruguay		13,8	58,5%
Reino Unido		6,8	28,7%
Otros		3,0	12,8%
Máquinas cuya superestructura pueda girar 360°	6,5	22,4	100,0%
Estados Unidos		21,9	97,8%
Republica Popular De China		0,3	1,2%
Otros		0,2	1,0%
Las demás barras, laminadas en caliente de los demás aceros	6,2	21,3	100,0%
Hong Kong		9,8	45,9%
Otros		11,5	54,1%
Los demás trigos	2,7	9,3	100,0%
Uruguay		8,1	87,2%
Otros		1,2	12,8%
Biodiésel y sus mezclas, sin aceites de petróleo	2,1	7,3	100,0%
Suiza		6,7	91,6%
Otros		0,6	8,4%
Sulfhidrato de sodio	1,8	6,2	100,0%
Estados Unidos		6,2	100,0%
Otros		0,0	0,0%
Hulla bituminosa	1,8	6,1	100,0%
Singapur		6,1	100,0%
Otros		0,0	0,0%
Otros	23,4	80,1	
TOTAL	100,0	341,7	

Fuente: SUNAT

Elaboración: BCRP - Sucursal Arequipa. Departamento de Estudios Económicos.

ANEXO 12

**AREQUIPA: INGRESOS RECAUDADOS POR EL GOBIERNO CENTRAL
(Millones de soles)**

	2017											2018			
	FEB	MAR	ABR	MAY	JUN	JUL	AGO	SET	OCT	NOV	DIC	ENE	FEB	MAR	
I. INGRESOS TRIBUTARIOS	258	343	288	273	237	221	274	289	329	320	630	319	280	343	I. INGRESOS TRIBUTARIOS
1. Impuesto a los Ingresos	74	174	126	73	71	73	77	77	82	86	360	91	77	107	1. Impuesto a los ingresos
- Personas Naturales	23	25	51	26	23	21	26	22	25	28	30	32	26	25	- Personas Naturales
- Personas Jurídicas	50	52	43	42	45	50	50	53	54	58	133	58	51	51	- Personas Jurídicas
- Regularizaciones	1	97	32	5	3	2	1	2	3	0	197	1	0	30	- Regularizaciones
2. Impuesto a la Importación	0	0	3	0	2	0	2	0	2	2	0	0	0	1	2. Impuesto a la importación
3. Impuesto General a las Ventas	121	130	123	124	119	109	131	152	168	145	130	167	148	152	3. Impuesto general a las ventas
- Operaciones Internas	67	71	61	72	66	75	77	85	80	84	79	88	78	70	- Operaciones Internas
- Operaciones Externas	54	58	62	52	53	34	54	67	88	60	51	79	70	82	- Operaciones Externas
4. Impuesto Selectivo al Consumo	38	32	29	31	37	31	36	51	69	41	39	52	47	33	4. Impuesto selectivo al consumo
5. Otros Ingresos Tributarios	24	7	6	43	8	8	27	8	8	46	101	9	7	51	5. Otros ingresos tributarios
II. INGR. NO TRIBUTARIOS	1	3	1	2	3	1	1	2	2	2	7	1	2	2	II. INGR. NO TRIBUTARIOS
INGRESOS CORRIENTES (I+II)	259	346	289	275	240	222	275	291	331	323	638	320	282	345	INGRESOS CORRIENTES (I+II)

Fuente: SUNAT.

Elaboración: BCRP, Sucursal Arequipa. Departamento de Estudios Económicos.



ANEXO 13

AREQUIPA: EJECUCIÓN DE GASTOS DEL GOBIERNO NACIONAL 3/
(Millones de soles)

	2017										2018			
	MAR	ABR	MAY	JUN	JUL	AGO	SET	OCT	NOV	DIC	ENE	FEB	MAR	
GASTOS NO FINANCIEROS	137	135	124	177	156	157	173	133	159	252	125	146	135	GASTOS NO FINANCIEROS
A. GASTOS CORRIENTES	120	118	114	157	141	118	105	105	106	151	118	126	110	A. GASTOS CORRIENTES
1. Remuneraciones	57	55	53	52	60	47	50	47	50	56	61	58	61	1. Remuneraciones
2. Bienes y servicios	24	19	26	59	25	28	24	18	25	42	12	26	19	2. Bienes y servicios
3. Transferencias 1/	39	44	35	46	56	42	30	39	31	53	44	42	29	3. Transferencias 1/
B. GASTOS DE CAPITAL	18	17	10	20	16	39	68	28	52	100	8	20	25	B. GASTOS DE CAPITAL
1. Formación bruta de capital	18	16	10	20	16	13	67	28	52	100	8	20	25	1. Formación bruta de capital
2. Otros gastos de capital 2/	0	1	0	0	0	26	1	0	0	0	0	0	0	2. Otros gastos de capital 2/

1/ Incluye el pago de pensiones, donaciones, transferencias y otros gastos corrientes.

2/ Incluye donaciones y transferencias.

3/ Información actualizada al 31 de marzo de 2018

Fuente: MEF

Elaboración: BCRP, Sucursal Arequipa. Departamento de Estudios Económicos.

ANEXO 14

AREQUIPA: EJECUCIÓN DE GASTOS DEL GOBIERNO REGIONAL /3
(Millones de soles)

	2017										2018			
	MAR	ABR	MAY	JUN	JUL	AGO	SET	OCT	NOV	DIC	ENE	FEB	MAR	
GASTOS NO FINANCIEROS	106	108	307	151	150	151	161	153	50	251	111	96	138	GASTOS NO FINANCIEROS
A. GASTOS CORRIENTES	82	85	118	88	98	91	102	92	105	183	95	86	93	A. GASTOS CORRIENTES
1. Remuneraciones	51	56	58	58	64	58	67	59	68	84	72	63	66	1. Remuneraciones
2. Bienes y servicios	14	14	21	15	17	19	18	20	22	56	5	8	12	2. Bienes y servicios
3. Transferencias 1/	17	15	40	15	17	14	17	14	15	44	18	15	15	3. Transferencias 1/
B. GASTOS DE CAPITAL	24	23	189	63	52	60	59	60	46	68	16	10	45	B. GASTOS DE CAPITAL
1. Formación bruta de capital	17	13	189	63	52	60	59	60	46	68	16	10	45	1. Formación bruta de capital
2. Otros gastos de capital 2/	7	10	0	0	0	0	0	0	0	0	0	0	0	2. Otros gastos de capital 2/

1/ Incluye el pago de pensiones, donaciones, transferencias y otros gastos corrientes.

2/ Incluye donaciones y transferencias.

3/ Información actualizada al 31 de marzo de 2018.

Fuente: MEF

Elaboración: BCRP, Sucursal Arequipa. Departamento de Estudios Económicos.



ANEXO 15

AREQUIPA: EJECUCIÓN DE GASTOS DE LOS GOBIERNOS LOCALES /3
(Millones de soles)

	2017										2018			
	MAR	ABR	MAY	JUN	JUL	AGO	SET	OCT	NOV	DIC	ENE	FEB	MAR	
GASTOS NO FINANCIEROS	102	74	81	90	114	85	104	99	105	269	45	88	100	GASTOS NO FINANCIEROS
A. GASTOS CORRIENTES	48	40	50	47	49	39	44	41	46	95	26	40	47	A. GASTOS CORRIENTES
1. Remuneraciones	13	11	13	11	18	11	11	12	13	26	14	14	14	1. Remuneraciones
2. Bienes y servicios	30	26	33	31	28	27	30	27	28	59	11	22	30	2. Bienes y servicios
3. Transferencias 1/	4	3	4	5	3	1	3	3	5	11	2	3	4	3. Transferencias 1/
B. GASTOS DE CAPITAL	54	34	31	43	65	46	60	57	59	173	19	48	53	B. GASTOS DE CAPITAL
1. Formación bruta de capital	53	34	31	43	65	46	60	56	27	169	19	45	52	1. Formación bruta de capital
2. Otros gastos de capital 2/	1	0	0	0	0	0	0	2	2	4	0	3	1	2. Otros gastos de capital 2/

1/ Incluye el pago de pensiones, donaciones, transferencias y otros gastos corrientes.

2/ Incluye donaciones y transferencias.

3/ Información actualizada al 31 de marzo de 2018

Fuente: MEF

Elaboración: BCRP, Sucursal Arequipa. Departamento de Estudios Económicos.

ANEXO 16

AREQUIPA: CRÉDITOS
(Saldo en millones de soles)

ENTIDADES FINANCIERAS	2017										2018			
	MAR	ABR	MAY	JUN	JUL	AGO	SET	OCT	NOV	DIC	ENE	FEB	MAR	
I. BANCO DE LA NACION	192	194	196	199	201	227	235	241	246	250	255	260	264	I. BANCO DE LA NACION
II. AGROBANCO	43	42	40	36	36	35	34	33	31	30	30	28	28	II. AGROBANCO
III. BANCA MULTIPLE	6592	6553	6541	6584	6569	6626	6762	6680	6712	6796	6757	6790	6819	III. BANCA MULTIPLE
IV. INST. NO BANCARIAS	3228	3251	3276	3299	3321	3336	3421	3455	3490	3511	3541	3551	3576	IV. INST. NO BANCARIAS
Empresas Financieras	996	1001	1007	1012	1013	1017	1038	1056	1046	1060	1086	1091	1098	Empresas Financieras
Cajas Municipales	2158	2175	2191	2208	2228	2236	2298	2314	2357	2362	2360	2365	2381	Cajas Municipales
Cajas Rurales	66	66	68	68	70	72	73	74	75	77	81	82	83	Cajas Rurales
Edpymes	9	9	10	10	11	12	11	12	12	13	13	14	13	Edpymes
TOTAL (I+II+III+IV)	10055	10041	10053	10118	10127	10224	10452	10408	10479	10588	10556	10629	10687	TOTAL (I+II+III)
En M/N	8589	8584	8610	8684	8704	8800	8898	8919	9022	9140	9132	9171	9241	En M/N
En M/E	1467	1457	1443	1434	1423	1424	1553	1490	1456	1449	1450	1458	1446	En M/E

Fuente: SBS y AFP.

Elaboración: BCRP, Sucursal Arequipa. Departamento de Estudios Económicos.



ANEXO 17

AREQUIPA: DEPÓSITOS
(Saldo en millones de soles)

ENTIDADES	2017										2018			
	MAR	ABR	MAY	JUN	JUL	AGO	SET	OCT	NOV	DIC	ENE	FEB	MAR	
I. BANCO DE LA NACION	568	559	563	585	580	596	611	600	611	611	619	627	613	I. BANCO DE LA NACION
II. BANCA MULTIPLE	4800	4762	4817	4866	4872	4897	4872	4887	4890	5112	5135	5017	5359	II. BANCA MULTIPLE
III. INST. NO BANCARIAS	2778	2784	2856	2892	2941	2970	2961	3036	3013	3027	3119	3163	3145	III. INST. NO BANCARIAS
Empresas Financieras	329	302	296	298	302	304	308	327	334	334	340	342	347	Empresas Financieras
Cajas Municipales	2410	2442	2518	2551	2594	2621	2607	2661	2629	2642	2727	2769	2746	Cajas Municipales
Cajas Rurales	39	39	42	43	45	45	46	48	50	51	52	51	51	Cajas Rurales
TOTAL (I+II+III)	8146	8104	8237	8343	8392	8463	8444	8524	8514	8751	8873	8807	9117	TOTAL (I+II+III)
En M/N	5906	5855	5964	6070	6123	6215	6183	6320	6329	6525	6649	6584	6899	En M/N
En M/E	2240	2250	2273	2272	2269	2248	2261	2205	2185	2226	2223	2222	2217	En M/E

Fuente: SBS y AFP.

Elaboración: BCRP, Sucursal Arequipa. Departamento de Estudios Económicos.

ANEXO 18

**AREQUIPA: TASA DE MOROSIDAD 1/
(En Porcentajes)**

ENTIDADES	2017											2018		ENTIDADES FINANCIERAS
	FEB	MAR	ABR	MAY	JUN	JUL	AGO	SET	OCT	NOV	DIC	ENE	FEB	
I. BANCO DE LA NACIÓN	1,0	1,0	1,0	1,0	1,0	1,0	0,9	0,9	0,9	0,9	0,9	0,8	0,8	I. BANCO DE LA NACIÓN
II. AGROBANCO	8,4	5,8	5,9	5,9	5,4	10,0	12,8	14,1	13,4	16,5	17,1	21,9	22,0	II. AGROBANCO
III. BANCA MULTIPLE	3,1	3,1	2,9	3,0	2,9	3,2	3,3	3,1	3,3	3,3	3,1	3,3	3,3	III. BANCA MULTIPLE
IV. INSTIT. NO BANCARIAS														IV. INSTIT. NO BANCARIAS
Cajas Municipales	5,1	5,0	5,2	5,2	5,2	5,3	5,3	5,0	5,2	4,8	4,6	4,8	5,0	Cajas Municipales
Cajas Rurales	4,9	4,8	5,3	5,2	-	4,5	4,5	4,5	4,5	4,6	4,3	4,0	4,2	Cajas Rurales
Empresas Financieras	6,0	5,7	5,9	5,8	5,7	5,4	5,4	5,3	5,2	5,0	5,2	4,9	4,8	Empresas Financieras
Edpymes	4,9	5,7	7,3	8,5	8,1	7,6	7,2	7,1	6,8	6,3	5,5	7,0	7,4	Edpymes
TOTAL	3,8	3,8	3,7	3,8	3,7	3,9	4,0	3,8	3,9	3,8	3,7	3,8	3,9	TOTAL

1/ Cifras Preliminares

Fuente: SBS y AFP

Elaboración: BCRP, Sucursal Arequipa. Departamento de Estudios Económicos.

